ბიბლიოთეკა

საქართველოს ფეხლა ნაშრომის მუშაკთა

ხელ... ასი 10 კაპ.

კომუნისტი

საქ. კ. პ. (ბ) სენტ. და ზგუ. კომიტეტების და საქ. საკის ორგანო

ტელეფონები: რედაქტორის—14—76, რედ. მოადგილის—23—17, სამდივნოს—10—55, მთ. კონტორის—3—31.

ᲨᲐᲑᲐᲗᲘ
21
ᲘᲕᲚᲘᲡᲘ
1934 წ.
№ 167 (4023)

ᲓᲦᲔᲡ ᲜᲝᲛᲔᲠᲨᲘ

— იაპონია - ამერიკის წინააღმდეგობა მწვავდება.
— მორიგი ბალაშქრება არ. ჩინეთის რკ. გზის კულტურულ - საბანმანათლებლო დაწესებულებების წინააღმდეგ.
— თავდასხმა ამერიკის შეერთ. შტატების ვიცე—კონსულზე მუქდენში.
— საბჭოთა კავშირის ელჩმა ამხ. ალექსანდროვსკიმ რწმუნების სიგელები გადასცა ჩეხია-სლოვაკიის პრეზიდენტს.
— ბოლდუინი მოითხოვს ინ ჩლისის საჰაერო შეიარაღების გაძლიერებას.
— ბრძოლა ამხ. ტელმანის განთავისუფლებისათვის.
— შეიგალითო წყალდიდობა პოლონეთში.
— ს.ს.რ. კ-ის ცაკის და სახკომსაბჭოს დადგენილება საბჭოთა კავშირის მსუბუქი მრეწველობის სახ. ტრესტის რეორგანიზაციის შესახებ.
— 20 ივლისისათვის საქართველოში სავალდებულო ჩაბარების წესით მიღებულია 836 ტონა ხორბლეული.
— მარგანეცის სასაქონლო გამომუშავების გეგმა 18 ივლისს შესრულებული იყო 90,1 პროც.

ᲕᲐᲫᲚᲘᲝᲗ ᲬᲘᲜ ᲛᲡᲣᲑᲣᲥᲘ ᲛᲠᲔᲬᲕᲔᲚᲝᲑᲐ

„პრავდას“ მოწინავე

18 ივლისს გამოქვეყნდა ს. ს. რ. კავშირის ცაკის და სახკომსაბჭოს გადაწყვეტილება მსუბუქი მრეწველობის სახალხო კომისარიატის რეორგანიზაციის შესახებ. ეს დიდი პოლიტიკური მნიშვნელობის დოკუმენტია. არ შეიძლება საათანადოდ არ შეეფასებით ძისი სამეურნეო მნიშვნელობა.

მსუბუქი მრეწველობის ხელმძღვანელობის რეორგანიზაცია ლოგიკურად გამომდინარეობს სახალხო მეურნეობის დღევანდელი მდგომარეობიდან, რომელიც თავისი განვითარების უფრო მაღალ საფეხურზე ადის. ეს არის სოციალისტური მეურნეობის ხელმძღვანელობის მთელი იმ კოლოსალური გარდაქმნის განუყოფელი ნაწილი, რომელსაც პარტია მე-17 ყრილობის შემდეგ ატარებს.

შეეუფარდოთ მსუბუქი მრეწველობის საწარმოთა ხელმძღვანელობა მეორე ხუთწლედის დამტკიცებულ პროგრამას და ამით მეორე ხუთწლედის დამლევისათვის ნამდვილად უზრუნველვყოთ „მოხმარების ნორმების გადიდება... 2,5-ჯერ“—აი მსუბუქი მრეწველობის მმართველობის რეორგანიზაციის აზრი. შეიძლება ითქვას, რომ სახალხო მეურნეობის არც ერთ უბანზე ისე მწვავედ და ისე მკაცრებეულად არ იგრძნობა ხათიშია სამეურნეო ხელმძღვანელობის ბარიერსა და მე-17 ყრილობის მიერ დასმულ ამოცანების შორის, როგორც მსუბუქ ინდუსტრიაში.

ნახევარი წლის წინად ამხანაგმა სტალინმა მე-17 ყრილობაზე გაკეთებულ მოხსენებაში, აგრეთვე ამხანაგებმა მოლოტოვმა და კაგანოვიჩმა მსუბუქი ინდუსტრიის ხელმძღვანელობა სავსებით დამსახურებულად და მკაცრად გააკრიტიკეს.

მაგრამ აი უკანასკნელი 6 თვის კონიუნქტურული ცნობები: არავითარი გაუმჯობესება არ ჩანს.

მსუბუქი მრეწველობის ძირითადი წამყვანი დარგები ბამბეულის, მატყლის და ფეხსაცმელის.—არა თუ უკეთესად, არამედ ურარესადაც კი მუშაობენ, ვიდრე გასულ წელს. და ეს მაშინ, როცა მძიმე და კვების მრეწველობა დაჭინებით მიიწევს წინ.

მსუბუქი მრეწველობის ჩამორჩენა შეიცავს დიდ საშიშროებას მთელი სახალხო მეურნეობისათვის. არ უნდა დავივიწყოთ, რომ მსუბუქი მრეწველობის სახალხო კომისარიატის საწარმოთა უმრავლესობა ერთი ადგილს ტკეპნის მაშინ, როცა პროლეტართა და კოლმეურნეთა მოლიობების მატერიალური კეთილდღეობა განუწყვეტლად იზრდება და ფართო მოხმარების სხვადასხვა მაღალხარისხოვანი საქონლის მოთხოვნილება დიდდება.

ჩვენს ქვეყანას, პირველი ხუთწლედის მანძილზე მიღწეულ გადამწყვეტ წარმატებათა შედეგად, აქვს ყველა ობიექტიური შესაძლებლობა დაამზადოს საგრძნობად უფრო მეტი საქონელი, ვიდრე ახლა მზადდება.

განა არ არის შექმნილი მშობლიური მანქანათმშენებლობა, რომელსაც შეუძლია დაამზადოს მსუბუქი ინდუსტრიისათვის ყველა აუცილებელი მანქანა და დაზგა? განა არ არის შექმნილი შუა-აზიის და ამიერ-კავკასიის რესპუბლიკებში, ყირიმში, ზაზე-შავი ზღვის მხარესა და უკრაინის საშინაო ნაწილში ბამბის მძლავრი ბაზა, რომელიც თითქმის მთლიანად აკმაყოფილებს საბჭოთა მრეწველობის მოთხოვნილებას? განა საჭიროა კიდევ გავიხსენოთ საბჭოთა მეურნეობების და საკოლმეურნეო მესელეობის წარმატებანი, კანაფის და სხვა ტექნიკური კულტურების? განუწყვეტელი ზრდა?

მსუბუქი მრეწველობის სახალხო კომისარიატის მრეწველობას აქვს მანქანები და ნედლეული, ათითასობით ყავს დამკვირვებლები—მუშები და სპეციალისტები, რომელნიც მზად არიან მთელი ძალღონე, მთელი თავისი ენერგია მოახდომოს მრეწველობის შემდგომ აღმავლობას და აყვავებას.

„ს. ს. რ. კავშირის მსუბუქი მრეწველობის სახალხო კომისარიატის აპარატის მუშაობასა და აგებულებაში ორგანიზაციულ ნაკლთა“ ლიკვიდაცია. მსუბუქი მრეწველობის სახალხო კომისარიატის ორგანებას მუშაობის გაუმჯობესება და ერთმმართველობის განმტკიცება—აი ყველაზე მეტად რა სჭირიროება მსუბუქ ინდუსტრიის საწარმოები მოკლებული არიან მტკიცე, ნამდვილად ბოლშევიკურ სამეურნეო ხელმძღვანელობას. ამხ. კაგანოვიჩი პარტიის მე-17 ყრილობაზე ლაპარაკობდა ფონჩიკონალობაზე. რა მიზომაც მსუბუქ მრეწველობაში განსაცვიფრებელი თვრიმები მიეღო.

ფუნქციონალობამ სახალხო კომისარიატში. მის სამმართველოებსა და ტრესტებში ფაბრიკებში ძირი გაითხარა მეურნეობის ბოლშევიკური მმართველობის საფუძველთა ასფუძველს—ტკეცი ერთპიროვნული მმართველობას. სახალხო კომისარიატის მუშაკთა მიერ სამმართველოების და ტრესტების ხელმძღვანელთა მაგიერობის გაწევა ტრესტების მუშაკთა მიერ საწარმოთა დირექტორების მაგიერობის გაწევა და, ბოლოს, დირექტორების მიერ საამქროთა უფროსების და ბრიგადირების კანონიერი ფუნქციების დაროვება —ეს ჩვეულებრივი მოვლენაა მსუბუქ მრეწველობაში. თქვენ მას შეხვდებით ივანოვოს საფეიქრო ფაბრიკებშიც, მინსკის საძკერავო საწარმოებშიც, კიევის ფეხსაცმელის ფაბრიკებშიც.

მსუბუქი ინდუსტრიის მმართველობის ტლანქი, მრავალგროვიანი სისტემა ხელს უშლიდა ერთმმართველობის შერყევას, მან მოქმედების ფართო ასპარეზი შეუქმნა ფუნქციონალობის და ტუპოსებისმგებლობის „გმირებისათვის“.

მთავრობის დირექტივა სახალხო კომისარიატის გარდაქმნის შესახებ ბოლოს უღებს ხელმძღვანელობის ძველ გაკოტრებულ სისტემას, სახავს მსუბუქი მრეწველობის ცენტრალური აპარატის ზუსტად, უაღრესად ნათლად ჩამოყალიბებას.

ამიერიდან საბჭოთა კავშირის სახალხო კომისარიატისა და საკავშირო მნიშვნელობის საწარმოების მორის არავითარი ზღუდეები არ იქნება. თვით სახალხო კომისარიატი თავისი ტერიტორიალურ-დარგობრივი სამმართველოების და ტრესტების მეშვეობით გაუწევს ხელმძღვანელობას უდიდეს საწარმოებს, როგორებიც წამყვან როლს ასრულებენ მრეწველობის მოცემულ დარგში.

ნათლად არის გაელებული ზღვარი საკავშირო და ადგილობრივ მრეწველობას შორის, შესწყდება საჭისათვის საზიანო დავა იმაზე, თუ რა მიაკუთვნონ საკავშირო მრეწველობას და რა დაუტოვონ ადგილობრივ მრეწველობას, რესპუბლიკათა გამგებლობაში გადაცემულ ადგილობრივი მნიშვნელობის საწარმოების სია დამტკიცებულია მთავრობის მიერ.

ამჟამად ადგილობრივი საბჭოების ამოცანა მდგომარეობს იმაში, რომ დისკუსიიდან გადავიდენ მათთვის გადაცემული საწარმოების ათვისებასა და შემდგომ განვითარებაზე.

ახლებურად ეწყობა საქონლის გასაღება. მთავრობამ დააწესა მსუბუქი ინდუსტრიის მუშაკთა სურვილი უშუალო მონაწილეობა მიიღონ საცალო საქონლბრუნვაში. „ნება დაერთოს ს.ს.რ. მსუბუქი მრეწველობის სახალხო კომისარიატის ცალკეულ ტრესტებს და საწარმოებს გახსნან მაღაზიები საცალო ვაჭრობისათვის — მთავრობის ამ გადაწყვეტილებამ ძალიან მნიშვნელოვანი დადებითი როლი უნდა ითამაშოს. საწარმოებს საშუალება ეძლეთ უშუალოდ შეისწავლონ მომხმარებლის უაღრესად მრავალფეროვანი მოთხოვნილება და, რასაკვირველია, სწრაფად დააკმაყოფილონ ეს მოთხოვნილება, მაშასადამე, მსუბუქი მრეწველობის ხელმძღვანელებს კიდევ ეძლევათ ერთი დამატებითი საშუალება თავიანთი პროდუქციის ხარისხის გასაუმჯობესებლად და ასორტიმენტის გასაფართოებლად.

უკანასკნელ თვეებში მსუბუქი მრეწველობის სახალხო კომისარიატის და მისი სამმართველოების აპარატი განსაკუთრებით ზანტად და ცუდად მუშაობდა. დაეცა შრომის დისციპლინა, ადგილი ჰქონდა ერთგვარ დაბნეულობას და რყევას. საქიროა არ არის იმის მტკიცება, რომ ასეთი მოვლენები საქმისთვის საზიანოა. განსაკუთრებით შეუწყნარებელია, რომ ეს მოვლენები გრძელებოდეს ახლაც, როცა საჭიროა უმოკლეს ვადაში ჩატარდეს კოლოსალური მუშაობა რადიკალური გარდაქმნისათვის.

მსუბუქი მრეწველობის სახალხო კომისარიატის რეორგანიზაციის პირველივე დღეებმა უჩვენა დადებითი გაღვიძება უძველ მოახდინონ საწარმოების მუშაობაზე. პროდუქციის გამოშვებასა და წუთით ბრძოლაზე. ისინი უნდა გადაიქცენ სახალხო მეურნეობების ამ უაღრესად საპასუხისმგებლო უბანზე გადამწყვეტი წარმატებების დასაწყისად.

მსუბუქი ინდუსტრიის კომუნისტებო და კომკავშირელებო, მუშები, მუშა-ქალებო და სპეციალისტებო! შეეასრულოთ პარტიის მე-17 ყრილობის გადაწყვეტილება და ამხანაგ სტალინის მითითებანი.—წინ წავწიოთ მსუბუქი მრეწველობა.

20 ივლისი.

ს. ს. რ. კ. ᲛᲡᲣᲑᲣᲥᲘ ᲛᲠᲔᲬᲕᲔᲚᲝᲑᲘᲡ ᲡᲐᲮᲐᲚᲮᲝ ᲙᲝᲛᲘᲡᲐᲠᲘᲐᲢᲘᲡ ᲠᲔᲝᲠᲒᲐᲜᲘᲖᲐᲪᲘᲘᲡ ᲨᲔᲡᲐᲮᲔᲑ

ს. ს. რ. კ. ცენტრალური აღმასრულებელი კომიტეტის და სახალხო კომისართა საბჭოს დადგენილება

ს. ს. რ. კ. მსუბუქი მრეწველობის სახალხო კომისარიატის მუშაობასა და სტრუქტურაში ორგანიზაციული დეფექტების აღმოფხვრის, მსუბუქი მრეწველობის სახალხო კომისარიატის ორგანოების მუშაობის გაუმჯობესების და ერთმმართველობის განმტკიცების მიზნით, ს. ს. რ. კ. ცენტრალური აღმასრულებელი კომიტეტი და სახალხო კომისართა საბჭო ადგენენ:

I ს, ს. რ, კ. ᲛᲡᲣᲑᲣᲥᲘ ᲛᲠᲔᲬᲕᲔᲚᲝᲑᲘᲡ ᲡᲐᲮᲐᲚᲮᲝ ᲙᲝᲛᲘᲡᲐᲠᲘᲐᲢᲘᲡ ᲪᲔᲜᲢᲠᲐᲚᲣᲠᲘ ᲐᲞᲐᲠᲐᲢᲘᲡ ᲨᲔᲡᲐᲮᲔᲑ

1. გაუქმდეს ს. ს. რ. კ. მსუბუქი მრეწველობის სახალხო კომისარიატის შემდეგი მთავარი სამმართველოები და სექტორები:

ა) სამკერავალო მრეწველობის მთავარი სამმართველო;

ბ) სავალანტერეო და კუსტარული მრეწველობის სამმართველო;

გ) პოლიგრაფიული მრეწველობის სამმართველო;

დ) კულტურული საქონლის მრეწველობის სამმართველო;

ე) სავაჭრო სამართველო;

ვ) ქოტონინის სექტორი;

ზ) შრომის სექტორი, — მისი ფუნქციები ნორმირების და ხელფასის პრაქტიკის დაწესების მხრივ გადაეცეს სათანადო მთავარ სამმართველოებს, ხოლო შრომის საერთო საკითხებზე (შრომის ბალანსი, ხელფასის ფონდები მთლიანად მრეწველობის ხაზით) საგეგმო ეკონომიურ განყოფილებას;

თ) სამეცნიერო-საგამოკვლევო დაწესებულებათა სექტორი; მისი ფუნქციები გადაეცეს სათანადო მთავარ სამმართველოებს;

ი) უცხოეთის სექტორი;

კ) შესრულების შემოწმების სექტორი

ლ) ტექნიკური პრომპაგანდის სექტორი, — მისი ფუნქციები ტექნიკური პრომპაგანდის შესახებ უშუალოდ განხორციელების მხრივ გადაეცეს საწარმოებს, ხოლო ზეთოლური ხელმძღვანელობა დაეკისროს სასწავლებელთა მთავარ სამმართველოს;

მ) ორგანიზაციის და რაციონალიზაციის სექტორი, — მისი ფუნქციები გადაეცეს სათანადო მთავარ სამმართველოებს;

ნ) ხარისხის ინსპექცია, — მისი ფუნქციები გადაეცეს სათანადო მთავარ სამმართველოებს;

ო) მატერიალური ბალანსების სექტორი, — მისი ფუნქციები გადაეცეს საგეგმო-ეკონომიურ განყოფილებას;

პ) მოწყობილობის სექტორი, — მისი ფუნქციები გადაეცეს საგეგმო-ეკონომიურ განყოფილებას;

ჟ) სათბობის სექტორი, — მისი ფუნქციები გადაეცეს სათანადო მთავარ სამმართველოებს და საგეგმო-ეკონომიურ განყოფილებას;

რ) ნედლეულის სექტორი, — მისი ფუნქციები გადაეცეს მთავარ სამმართველოებს;

ს) საბაერო თავდაცვის და სახანძრო დაცვის სექტორი, — მისი ფუნქციები გადაეცეს სამობილიზაციო განყოფილებას;

ტ) ენერგეტიული ბიურო

უ) საიდუმლო განყოფილება.

2. ს. ს. რ. კ. მსუბუქი მრეწველობის სახალხო კომისარიატში მოეწყოს შემდეგი მთავარი სამმართველოები და სამეურნეო ანგარიშის ორგანიზაციები:

ა) მოსკოვის და ლენინგრადის ოლქების ბამბეულის მრეწველობის მთავარი სამმართველო.

მთავარ სამმართველოს შემადგენლობაში ეწყობა სამეურნეო ანგარიშის კანტორა ტექნიკური მომარაგების ხაზით და სამეურნეო ანგარიშის კანტორა პროდუქციის გასაღების დარგში;

ბ) ივანოვოს ოლქის ბამბეულის მრეწველობის მთავარი სამმართველო.

მთავარ სამმართველოს შემადგენლობაში ეწყობა სამეურნეო ანგარიშის კანტორა ტექნიკური მომარაგების ხაზით და სამეურნეო ანგარიშის კანტორა პროდუქციის გასაღების დარგში;

გ) პოლოგრაფიული მრეწველობის სამმართველო.

მთავარ სამმართველოს შემადგენლობაში ეწყობა სამეურნეო ანგარიშის კანტორა ტექნიკური მომარაგების ხაზით და სამეურნეო ანგარიშის კონტორა პროდუქციის გასაღების ხაზით.

დ) კულტურული საქონლის მრეწველობის მთავარი სამმართველო.

მთავარ სამმართველოს შემადგენლობაში ეწყობა სამეურნეო ანგარიშის კონტორა ტექნიკური მომარაგების ხაზით და სამეურნეო ანგარიშის კონტორა პროდუქციის გასაღების ხაზით.

ე) სავაჭრო სამართველო;

ვ) ქოტონინის სექტორი;

ზ) შრომის სექტორი, — მისი ფუნქციები ნორმირების და ხელფასის პრაქტიკის დაწესების მხრივ გადაეცეს სათანადო მთავარ სამმართველოებს, ხოლო შრომის საერთო საკითხებზე (შრომის ბალანსი, ხელფასის ფონდები მთლიანად მრეწველობის ხაზით) საგეგმო ეკონომიურ განყოფილებას;

თ) სამეცნიერო-საგამოკვლევო დაწესებულებათა სექტორი; მისი ფუნქციები გადაეცეს სათანადო მთავარ სამმართველოებს;

ი) უცხოეთის სექტორი;

კ) შესრულების შემოწმების სექტორი

ლ) ტექნიკური პრომპაგანდის სექტორი, — მისი ფუნქციები ტექნიკური პრომპაგანდის შესახებ უშუალოდ განხორციელების მხრივ გადაეცეს საწარმოებს, ხოლო ზეთოლური ხელმძღვანელობა დაეკისროს სასწავლებელთა მთავარ სამმართველოს;

მ) ორგანიზაციის და რაციონალიზაციის სექტორი, — მისი ფუნქციები გადაეცეს სათანადო მთავარ სამმართველოებს;

ნ) ხარისხის ინსპექცია, — მისი ფუნქციები გადაეცეს სათანადო მთავარ სამმართველოებს;

ო) მატერიალური ბალანსების სექტორი, — მისი ფუნქციები გადაეცეს საგეგმო-ეკონომიურ განყოფილებას;

პ) მოწყობილობის სექტორი, — მისი ფუნქციები გადაეცეს საგეგმო-ეკონომიურ განყოფილებას;

ჟ) სათბობის სექტორი, — მისი ფუნქციები გადაეცეს სათანადო მთავარ სამმართველოებს და საგეგმო-ეკონომიურ განყოფილებას;

რ) ნედლეულის სექტორი, — მისი ფუნქციები გადაეცეს მთავარ სამმართველოებს;

ს) საბაერო თავდაცვის და სახანძრო დაცვის სექტორი, — მისი ფუნქციები გადაეცეს სამობილიზაციო განყოფილებას,

ტ) ენერგეტიული ბიურო

უ) საიდუმლო განყოფილება.

2. ს. ს. რ. კ. მსუბუქი მრეწველობის სახალხო კომისარიატში მოეწყოს შემდეგი მთავარი სამმართველოები და სამეურნეო ანგარიშის ორგანიზაციები:

ა) მოსკოვის და ლენინგრადის ოლქების ბამბეულის მრეწველობის მთავარი სამმართველო.

მთავარ სამმართველოს შემადგენლობაში ეწყობა სამეურნეო ანგარიშის კანტორა ტექნიკური მომარაგების ხაზით და სამეურნეო ანგარიშის კონტორა პროდუქციის გასაღების ხაზით.

ბ) ივანოვოს ოლქის ბამბეულის მრეწველობის მთავარი სამმართველო.

მთავარ სამმართველოს შემადგენლობაში ეწყობა სამეურნეო ანგარიშის კანტორა ტექნიკური მომარაგების ხაზით და სამეურნეო ანგარიშის კონტორა პროდუქციის გასაღების ხაზით.

გ) ახალი რაიონების და ახალ მშენებლობათა ბამბეულის მრეწველობის მთავარი სამმართველო.

მთავარ სამმართველოს შემადგენლობაში ეწყობა სამეურნეო ანგარიშის კანტორა ტექნიკური მომარაგების ხაზით და სამეურნეო ანგარიშის კონტორა პროდუქციის გასაღების ხაზით.

დ) მატყლის მრეწველობის მთავარი სამმართველო.

მთავარ სამმართველოს შემადგენლობაში ეწყობა სამეურნეო ანგარიშის კონტორა ტექნიკური მომარაგების ხაზით და სამეურნეო ანგარიშის კონტორა პროდუქციის გასაღების ხაზით, სამეურნეო ანგარიშის კონტორა ახალი მშენებლობების და მატყლის დამზადების გაერთიანების ხაზით.

ე) ხელის მრეწველობის მთავარი სამმართველო.

მთავარ სამმართველოს შემადგენლობაში ეწყობა სამეურნეო ანგარიშის კონტორა მომარაგების ხაზით, სამეურნეო ანგარიშის კონტორა პროდუქციის გასაღების ხაზით და სამეურნეო ანგარიშის კონტორა ხალიჩის მრეწველობის ხაზით.

ვ) ქერელ-კორობრის (ჯუტის) მრეწველობის მთავარი სამმართველო.

მთავარ სამმართველოს შემადგენლობაში ეწყობა სამეურნეო ანგარიშის კონტორა მომარაგების ხაზით, სამეურნეო ანგარიშის კონტორა პროდუქციის გასაღების ხაზით და სამეურნეო ანგარიშის კონტორა ახალ მშენებლობათა ხაზით.

ქერელის პირველადი დამამუშავებელი ქარხნების მართვა-გამგეობისათვის მთავარ სამართველოს შემადგენლობაში ეწყობა ქერელის პირველადი დამამუშავებელი ქარხნების განყოფილება.

ზ) სატრიკოტაჟო მრეწველობის მთავარი სამმართველო.

მთავარ სამმართველოს შემადგენლობაში ეწყობა სამეურნეო ანგარიშის კონტორა მომარაგების ხაზით, სამეურნეო ანგარიშის კონტორა პროდუქციის გასაღების ხაზით და სამეურნეო ანგარიშის კონტორა ტრიკოტაჟის ნაწარმის ხალიჩის მრეწველობის ხაზით.

თ) აბრეშუმის მრეწველობის მთავარი სამმართველო.

მთავარ სამმართველოს შემადგენლობაში ეწყობა სამეურნეო ანგარიშის კონტორა მომარაგების ხაზით და სამეურნეო ანგარიშის კონტორა პროდუქციის გასაღების ხაზით.

ი) ტყავ-ფეხსაცმელის მრეწველობის მთავარი სამმართველო.

მთავარ სამმართველოს შემადგენლობაში ეწყობა სამეურნეო ანგარიშის კონტორა მომარაგების ხაზით, სამეურნეო ანგარიშის კონტორა პროდუქციის გასაღების ხაზით და სამეურნეო ანგარიშის კონტორა ტყავის ნაწარმის ხალიჩის მრეწველობის ხაზით.

კ) მინის მრეწველობის მთავარი სამმართველო.

მთავარ სამმართველოს შემადგენლობაში ეწყობა სამეურნეო ანგარიშის კონტორა მინის მრეწველობის ნედლეულით დამარაგების მომარაგების ხაზით და სამეურნეო ანგარიშის კონტორა პროდუქციის გასაღების ხაზით.

ლ) მშენებლობის მთავარი სამმართველო.

მთავარ სამმართველოს შემადგენლობაში ეწყობა სამეურნეო ანგარიშის კონტორა სააღმშენებლო მასალის მომარაგების ხაზით.

მ) ბამბის დამზადების და ბამბის საწმენდი ქარხნების მთავარი სამმართველო.

მთავარ სამმართველოს შემადგენლობაში ეწყობა სამეურნეო ანგარიშის კონტორა მომარაგების ხაზით და სამეურნეო ანგარიშის კონტორა ბამბის გასაღების და განაწილების ხაზით.

ნ) მუშათა მომარაგების მთავარი სამმართველო.

ო) სასწავლებელთა მთავარი სამმართველო.

პ) უტილის დამამზადებელი კონტორა — „სოიუზუტილი“.

3. მოეწყოს ს. ს. რ. კ-ის მსუბუქი მრეწველობის სახალხო კომისარიატში შემდეგი განყოფილებები, სექტორები და ჯგუფები:

ა) საგეგმო-ეკონომიური განყოფილება;

ბ) სავაჭრო განყოფილება;

გ) ხაფანგსით და გაერთიანებული ბუღალტერიის განყოფილება;

დ) სამობილიზაციო განყოფილება;

ე) კადრების შერჩევის და აღრიცხვის სექტორი;

ვ) სტატისტიკური განყოფილება;

ზ) სატრანსპორტო სექტორი;

თ) ექსპორტის და იმპორტის ჯგუფი;

ი) კონტროლის ჯგუფი სახალხო კომისართან;

კ) სტანდარტიზაციის ბიურო;

ლ) ადმინისტრატიულ - სამეურნეო განყოფილება;

მ) სამდივნო;

ნ) არბიტრაჟი.

გარდა ამისა, ს. ს. რ. კავშირის მსუბუქი მრეწველობის სახალხო კომისრის უშუალო ხელმძღვანელობით მოეწყოს სამეცნიერო-ტექნიკური საბჭო მრეწველობის სხვადასხვა დარგის გამოჩენილი სპეციალისტების შემადგენლობით.

4. დაწესდეს, რომ ს. ს. რ. კავშირის ითხოვენ საგრძნობ კაპიტალურ და ფინანსიურ ხარჯებს, აგრეთვე უშუალო დახმარებას და კონკრეტულ ხელმძღვანელობას საკავშირო ორგანოების მხრით.

დამტკიცდეს იმ ტრესტების და საწარმოთა სია, რომლებიც ადგილობრივი ქვემდებარებიდან მსუბუქი მრეწველობის სახალხო კომისარიატის გამგებლობაში გადადის.

წინადადება მიეცეს ს. ს. რ. კ-ის სახალხო კომისართა საბჭოს ერთი დეკადის ვადაში განიხილოს საკითხი, თუ რა წესით და საშუალებით აუნაზღაურდეს ადგილობრივ ბიუჯეტს ანარიცხები სათანადო საწარმოთა 1934 წლის მოგებიდან, აგრეთვე ამ საწარმოებისათვის იმ საბიუჯეტო სახსრების გადაცემის საკითხი, რომლებიც გათვალისწინებულია ყველა მუხლის მიხედვით 1934 წლის გეგმაში.

7. დამტკიცდეს იმ საწარმოთა სია, რომლებიც საკავშიროდან ადგილობრივ ქვემდებარებაში გადადის.

II. ᲛᲡᲣᲑᲣᲥᲘ ᲛᲠᲔᲬᲕᲔᲚᲝᲑᲘᲡ ᲜᲐᲬᲐᲠᲛᲗᲐ ᲒᲐᲡᲐᲚᲔᲒᲔᲑᲘᲡ ᲛᲝᲬᲧᲝᲑᲘᲡ ᲨᲔᲡᲐᲮᲔᲑ

8. გარდაიქმნას ს. ს. რ. კ-ის მსუბუქი მრეწველობის სახალხო კომისარიატის სავაჭრო-საგამბაღებლო მუშაობა შემდეგ საფუძვლებზე:

ა) მსუბუქი მრეწველობის ნაწარმთა გასაღების დაგეგმვას ასორტიმენტის აღნიშვნით აწარმოებს ს. ს. რ. კ-ის მძიმე მრეწველობის სახალხო კომისარიატი პროდუქციის გასაღების იმ გეგმების საფუძველზე, რომლებსაც ამტკიცებს შრომის და თავდაცვის საბჭოსთან არსებული საქონლის ფონდების მოსკოვის პროდუქციის განაწილების კომიტეტი.

ბ) შრომის და თავდაცვის საბჭოსთან არსებული საქონლის ფონდების და ვაჭრობის მოწესრიგების კომიტეტი მოწყვეტს განსასვლელი ფონდების ნაწილს ცალკეულ ტრესტებს და საწარმოებს, ამასთან ამ ბაზების ქსელს ამტკიცებს ს. ს. რ. კ-ის მსუბუქი მრეწველობის სახალხო კომისარიატი ს. ს. რ. კ-ის სახკომსაბჭოს მიერ დადგენილი წესით.

10. ნება მიეცეს ს. ს. რ. კ-ის მსუბუქი მრეწველობის სახალხო კომისარიატის ცალკეულ ტრესტებს და საწარმოებს გახსნან მაღაზიები საცალო ვაჭრობისათვის, ამასთან ამ მაღაზიების ქსელს ამტკიცებს შრომის და თავდაცვის საბჭოსთან არსებული საქონლის ფონდების და ვაჭრობის მოწესრიგების კომიტეტი.

ამ მაღაზიების მომარაგება საქონლით ხდება საქონლის იმ ფონდების ხარჯზე, რომლებსაც გამოყოფს შრომის და თავდაცვის საბჭოსთან არსებული საქონლის ფონდების და ვაჭრობის მოწესრიგების კომიტეტი ამ სავაჭრო ქსელისათვის.

III ს. ს. რ. კ-ის ᲛᲡᲣᲑᲣᲥᲘ ᲛᲠᲔᲬᲕᲔᲚᲝᲑᲘᲡ ᲡᲐᲮᲐᲚᲮᲝ ᲙᲝᲛᲘᲡᲐᲠᲘᲐᲢᲘᲡ ᲘᲜᲡᲞᲔᲥᲢᲝᲠᲔᲑᲘᲡ ᲨᲔᲡᲐᲮᲔᲑ ᲠᲔᲡᲞᲣᲑᲚᲘᲙᲔᲑᲡᲐ, ᲛᲮᲐᲠᲔᲔᲑᲡᲐ ᲓᲐ ᲝᲚᲥᲔᲑᲨᲘ

11. ნება მიეცეს ს. ს. რ. კ-ის მსუბუქი მრეწველობის სახალხო კომისარიატს იმ რესპუბლიკებსა, ოლქებსა და მხარეებში, სადაც მას მოეპოება საწარმოების, დამამზადებელი და სავაჭრო ორგანიზაციების საგრძნობი რაოდენობა, იყოლიოს ს. ს. რ. კ-ის მსუბუქი მრეწველობის სახალხო კომისარიატის ინსპექტორები მოცემულ რესპუბლიკის, ოლქის თუ მხარის მიხედვით.

ს. ს. რ. კავშირის ცენტრალური აღმასრულებელი კომიტეტის თავმჯდომარე **მ. კალინინი**

ს. ს. რ. კავშირის სახალხო კომისართა საბჭოს თავმჯდომარე — **ვ. მოლოტოვი**

ს. ს. რ. კავშირის ცენტრალური აღმასრულებელი კომიტეტის მდივანი — **ა. ენუქიძე**

მოსკოვი, კრემლი.
1934 წლის 17 ივლისი.

ᲘᲐᲞᲝᲜᲘᲐ-ᲐᲛᲔᲠᲘᲙᲘᲡ ᲓᲐᲫᲐᲛᲣᲨᲐᲕᲔᲑᲘᲡ ᲒᲐᲛᲬᲕᲐᲕᲔᲑᲐ

(ᲢᲔᲚᲔᲒᲠᲐᲤᲘᲗ „ᲞᲠᲐᲕᲓᲘᲡ“ ᲨᲐᲜᲐᲮᲐᲖᲚᲘ ᲙᲝᲠᲔᲡᲞᲝᲜᲓᲔᲜᲢᲘᲡᲐᲒᲐᲜ)

შანხაი, 19 ივლისი. ტოკიოდან მიღებული ცნობები მოწმობენ იაპონია-ამერიკის ურთიერთობის გაუარესებას. ამ ცნობებით, ურთიერთობის გაუარესების ხელი შეუწყეს იაპონიის მოთხოვნებმა საზღვაო შეიარაღების მხრივ ამერიკის შეერთებულ შტატებთან და იაპონიის იმ წინადადების ჩაშლამ, რომელიც შეეხებოდა ამერიკის შეერთებულ შტატებთან თავდაუსხმელობის პაქტის დადებას. კიდევ უფრო გაამწვავა მდგომარეობა იაპონიის მუქარამ, რომ ჩაშლის საზღვაო კონფერენციას, თუ მისი მოთხოვნები არ იქნება მიღებული.

ამერიკის შეერთებულ შტატებში, როგორც ვამნიტონიდან მიღებულ ცნობებშია აღნიშნული, უაღრესად აღშფოთებული არიან იაპონელი მილიტარისტების მოთხოვნით, რომ დარღვეულ იქნას ლონდონის საზღვაო შეთანხმება და ვაშინგტონის ხელშეკრულება. სწორედ ამით შეიძლება აიხსნას ამერიკის შეერთებულ შტატების საზღვაო მინისტრის სვენსონის ახალი გამოსვლა, რომელშიც მან ხელმარედ დაადასტურა, რომ ამერიკის შეერთებული შტატები გაადიდებს თავის ფლოტს იმ მაქსიმუმამდე, რომელსაც მოითხოვს წყნარ ოკეანეზე ერსებული ვითარება.

საგენტო ასოშიეიტედ პრესი იტყობინება, რომ იაპონიის საზღვაო წარმომადგენლები ავგისტოს ან სექტემბერს ჩავლენ ამერიკის შეერთებულ შტატებში იაპონიის საზღვაო ატაშეების ვაშინგტონში გამოძახების გამო.

ᲘᲐᲞᲝᲜᲘᲘᲡ ᲡᲐᲑᲐᲭᲝ ᲡᲐᲥᲛᲔᲗᲐ ᲡᲐᲛᲘᲜᲘᲡᲢᲠᲝᲡ ᲙᲝᲛᲘᲣᲜᲘᲙᲔ

ტოკიო, 19 ივლისი. საგარეო საქმეთა სამინისტროში გამოაქვეყნეს კომიუნიკე, ლონდონის მოლაპარაკების შეწყვეტის შესახებ. „ლონდონში, — ნათქვამია კომიუნიკეში, — ადგილი ჰქონდა დისკუსიებს პროცედურების საკითხზე ერთის მხრივ, იაპონიის ელჩსა და ბრიტანეთის მინისტრებს შორის, მეორეს მხრით — იაპონიის ბამბეულის მრეწველობის მთავარი სამმართველო.

მთავარ სამმართველოს შემადგენლობაში ეწყობა სამეურნეო ანგარიშის კანტორა ტექნიკური მომარაგების ხაზით და სამეურნეო ანგარიშის კონტორა პროდუქციის გასაღების ხაზით.

გ) ახალი რაიონების და ახალ მშენებლობათა ბამბეულის მრეწველობის მთავარი სამმართველო.

მთავარ სამმართველოს შემადგენლობაში ეწყობა სამეურნეო ანგარიშის კანტორა ტექნიკური მომარაგების ხაზით და სამეურნეო ანგარიშის კონტორა პროდუქციის გასაღების ხაზით.

დ) მატყლის მრეწველობის მთავარი სამმართველო.

მთავარ სამმართველოს შემადგენლობაში ეწყობა სამეურნეო ანგარიშის კონტორა ტექნიკური მომარაგების ხაზით და სამეურნეო ანგარიშის კონტორა პროდუქციის გასაღების ხაზით, სამეურნეო ანგარიშის კონტორა ახალი მშენებლობების და მატყლის დამზადების გაერთიანების ხაზით.

ე) ხელის მრეწველობის მთავარი სამმართველო.

მთავარ სამმართველოს შემადგენლობაში ეწყობა სამეურნეო ანგარიშის კონტორა მომარაგების ხაზით, სამეურნეო ანგარიშის კონტორა პროდუქციის გასაღების ხაზით და სამეურნეო ანგარიშის კონტორა ახალ მშენებლობათა ხაზით.

ელჩსა და ბრიტანეთის მინისტრებს შორის, მეორეს მხრით — იაპონიის საზღვაო ატაშეების ვაშინგტონში გამოძახების გამ

ცივგრუსელები

მომზადებული შევხვდეთ ციტრუსოვანი ხეხილის მუნოგას

საქართველოში წელს უნდა დაიმუწოს 1.190.000 ძირი ციტრუსოვანი ხეხილი. (მანდარინი — 883.000, ლიმონი — 21.700, ფორთოხალი — 70.000 და გრეიფრუტი —— 20.000 ძირი).

აგვისტოს პირველ რიცხვებიდან უნდა დაიწყოს მასობრივი მუნობა. არსებული მასალები კი მოწმობს, რომ მუნობისათვის მზადება აშკარად არადამაკმაყოფილებლად მიმდინარეობს.

მუნობა რომ წარმატებით ჩატარდეს, საჭიროა მომზადებული იყოს როგორც სანერგეები, ისე მუნობი საძარეები. 61,8 მეტარზე გაშენებულ ტრიფოლიატის ნერგებიდან უნდა მივიღოთ ჯარგვი სამყენი ნერგი იმ რაოდენობით, რომელიც უზრუნველყოფს გეგმის შესრულებას. მაგრამ ჯერ კიდევ არ მოიპოვება ზუსტი ცნობები იმის შესახებ, თუ რა რაოდენობით არის ტრიფოლიატის ნერგი განვითარებული, რომ მასზე შეიძლებოდეს მუნობის ჩატარება.

არადამაკმაყოფილებელი მდგომარეობაა სანერგეების მოვლა-პატრონობის მხრივ. შესამე გათოხნა 20 ივნისისათვის უნდა დამთავრებულიყო, ფაქტიურად კი დროისათვის გეგმა მხოლოდ 68,4 პროცენტით იყო შესრულებული. მეოთხე გათოხნის გეგმა 10 ივლისისათვის შესრულებული იყო 28,9 პროცენტით, 15 ივლისისათვის მოხდა უმნიშვნელო ცვლილებები, ეს იმ დროს როცა ეს სამუშაო 1 ივლისისათვის უნდა დამთავრებულიყო.

15 ივლისისათვის ამუხაზეთმა მესამე გათოხნის გეგმა 44 პროც. შეასრულა, ხოლო მეოთხე გათოხნა—15 ივლისისაც კი არ ჰქონდა დაწყებული.

ფოთის რაიონს აღნიშნულ რიცხვისათვის მესამე და მეოთხე გათოხნის შესახებ ცნობები არ ჰქონდა წარმოდგენილი, არაფერი ამის ამგვარად ოზურგეთის, ზუგდიდის, ხობის და ხენაკის რაიონებიდან.

ოთხნა ყოველ თხუთმეტ დღეში ერთხელ და ნაადგის გაფხვიერება — ნამყენის ნორმალურად განვითარების ერთერთი პირობაა. ხანერგეებს არა თავის დროზე დამუშავება კი საფრთხის წინაშე აყენებს წარმატებით მუნობას.

მუნობამდე 10—15 დღით ადრე ტრიფოლიატის ნერგი ძირშივე უნდა გასუფთავდეს, რათა მუნობამდე უზრუნველყოფილი იქნას ანათალ-გაკაწრულ ადგილების შეხორცება. სამწუხაროდ, ეს სამუშაო 15 ივლისისათვის საქართველოში ჯერ კიდევ არ იყო დაწყებული. ამაზე კი ბევრადაა დამოკიდებული არა მარტო მუნობის ჩატარება, არამედ ნამყენის საბოლოოდ გახარება.

არანაკლები მნიშვნელოვანია აქვს თვით სამუნობი კვირტების შერჩევასა და მომარაგებას.

ადგილობრივ პირობებთან კარგად შეგუებული ჯიშიანი სადედე-ხეების შერჩევა— ეს არის მთავარი და ძირითადი.

ამ საქმის ჩასატარებლად ადგილებზე ჯერ კიდევ ივლისის პირველ რიცხვებში გაიგზავნა სპეციალისტთა 5 ბრიგადა. ეს სამუშაო პირველ აგვისტოსათვის უნდა დამთავრდეს, მაგრამ ადგილებზე (აჭარისტანი—აფხაზეთი) მუშაობა ძალზე სუსტად არის გაშლილი.

უკვე თვენახევარი გავიდა და ლიმონჯერსტან ჯერ კიდევ არ მოუწოდებია ცნობები იმის შესახებ, თუ ხად რამდენი სადედე ხე არის შერჩეული.

ერთი ძირი ციტრუსოვანი ხე სამყენმად იძლევა 40-50 ვარგისს კვირტს, ამიტომ საჭიროა შეირჩეს 23 ათასიდან, 25 ათასამდე ძირი სადედე ხე. ეს სამუშაო დაჩქარებით უნდა დამთავრდეს.

ზოგიერთი ორგანიზაცია კი ამ საქმეს ჯეროვან ყურადღებას არ აქცევს. მაგ. ლიმონჯერსტანის ტრესტმა აჭარისტანის მიწსახკომს მხოლოდ 15 ივლისს გადაურიცხა საჭირო თანხა (1.500 მანეთი) სადედე ხეების შერჩევისათვის; თანხების დაგვიანებით გადარიცხვა დიდად აფერხებს მუშაობას აფხაზეთშიც. გარდა ამისა, ზოგიერთი ორგანიზაციაც ხელს არ უწყობს მუშაობაში გაგზავნილ ბრიგადებს (აფხაზეთი, ბათომი, ფოთი). საჭიროა ყოველმხრივ დავეხმაროთ გაგზავნილ ბრიგადებს, მათ უნდა შეეუქმნათ საჭირო პირობები მუშაობის წარმატებითი ჩატარებისათვის.

მუნობისათვის მზადაა რაფია, მაგრამ ცუდი მდგომარეობაა სანამყენე დანების მხრივ.

მექანიკოსთა რესპუბლიკურმა სკოლამ, რომელიც საქ. მიწსახკომთან არსებობს, იკისრა ადგილობრივ, კუსტარული წესით, 300 ცალი დანის დამზადება. სკოლის ინჟ. ხოშტარიამ ამის შესახებ სათანადო ხელშეკრულება დაუდო მიწსახკომის სუბტროპიკულ სამმართველოს, რომელმაც მოამზადა. რაგა სკოლა საჭირო იარაღებით და მასალით, მაგრამ მიუხედავად ამისა, სკოლა ჯერაც არ შედგომია მუშაობას.

გარდა ამისა, დიდი მნიშვნელობა აქვს აგრეთვე კადრების მომზადებას.

გეგმით უნდა მომზადდეს 240 მუნობელი, მზადდება 234. ზოგიერთმა რაიონმა არ შეასრულა კადრების მომზადების გეგმა. მაგ. ფოთს ჯერ არ დაუწყია გეგმით გათვალისწინებულ 35 მუნობელის მომზადება. ზუგდიდი 20 კაცის ნაცვლად, 16 ამზადებს. მომზადების საქმეს აფერხებს თანხების თავის დროზე გადაურიცხავობა

საქმიწსახკომმა აჭარისტანის მიწსახკომისათვის კადრების მოსამზადებლად გამოყო თანხა (6.000 მან.). ეს თანხა 16 ივლისსაც არ ჰქონდა მიღებული აჭარისტანის მიწსახკომს.

საჭიროა ადგილობრივმა პარტიულმა და საბჭოთა ორგანიზაციებმა ყოველმხრივ უზრუნველყონ სანერგეების დროზე გათოხნა-გაფხვიერება, ნამყენების მომზადება, კვირტების დამზადებისათვის სადედე ხეების შერჩევა, დანების შეძენა და კადრების მომზადების დაჩქარება.

ყოველი ზომა უნდა მივიღოთ მუნობის გეგმის შესასრულებლად.

პრ. ცინცაძე.

ერთპიროვნული მეურნეობები ციტრუსების ნარგავებს კარგად უვლიან

(ფოთი, საქ. კორესპონდენტისაგან)

ციტრუსოვან ნარგავთა მოვლა-დამუშავება ფოთის რაიონის ერთპიროვნულ მეურნეობებში დამაკმაყოფილებლად მიმდინარეობს. წელს მათ საკარმიდამო ნაკვეთებზე ციტრუსების გაშენების გეგმა გადაჭარბებით შეასრულეს. გეგმით გათვალისწინებულ 4000 ძირი (8 ჰექტ) ციტრუსოვან ხეხილის ნაცვლად, დარგეს 7.300 ძირი (14,6 ჰექტ.).

მეორე დათოხნის, გაცელვის, პირველი შეწამვლის და სასუქის შეტანის გეგმაც ვადაზე გადაჭარბებით შეასრულეს. მესამე თოხნა 10 ივლისისათვის ჩატარებული იყო 3,7 ჰექტარზე, მეორე წამლობა—14 ჰექტარზე.

ზამთარში ყინვებისაგან ნარგავების დასაცავად ერთპიროვნულ მეურნეთა უმრავლესობა უკვე შეუდგა ქვიშების, ისლის და შესახვევ მასალის მომარაგებას.

არიან ცალკეული ერთპიროვნული მეურნეები, რომელნიც ციტრუსოვან ნარგავებს საუკეთესოდ უვლიან და ყველა სამუშაოს ვადაზე ადრე ასრულებენ. სანიმუშოდ მოვლილი პანტელეიმონ ხარიშვილის (კუნძული) ნარგავები. 10 ივლისისათვის მის ნარგავებში მთლიანად იყო ჩატარებული მეორე თოხნა და მეორე შეწამვლა. ხარიშვილს არ ჩამორჩებიან — იასონ დოლბაია (ბარათაშვილის ქ. № 2), გერასიმე თავაძე (აკაკის ქ. № 3), გიორგი ლეონიძეა (ნაბადური), იოსებ პირტახია (გურიის ქ. № 13), იონა ქავთარაძე (ბერიას ქ. № 9), და სხვ., რომელთაც იმავე რიცხვისათვის მესამე თოხნა და მეორე წამლობა დამთავრებული ჰქონდათ.

ყოველივე ეს ფოთის მიწგანის (გამგე — ამხ. მ. სესკურია) ოპერატიული ხელმძღვანელობის შედეგია; მიწგანის აგროტექნიკური ძალები მიმაგრებული არიან ცალკე სექტორებზე კულტურების მიხედვით.

ერთპიროვნულ მეურნეობებში ციტრუსების სამუშაოთა ჩატარებაზე პასუხისმგებლობა დაკისრებული აქვს აგროტექნიკოსს ა. გუნიას, რომელმაც ბევრი რამ გააკეთა. — ათეულ მეურნეობის, ნარგავები, რომელიც ჯუდად იყო მოვლილი, ახლა საუკეთესოდ გამოიყურება.

ი. დოლბაია (ჯაფარიძის ქ. № 5) და ვასო ჭანავა (ლენინის ქ. № 37). ნარგავებს ცუდად უვლიდენ, გეგმით გათვალისწინებულ სამუშაოებს ვადაზე არ ასრულებდნენ. აგრონეკიკოსმა პ. გუნიამ დროზე მიაქცია ამას ყურადღება. მან ჩამორჩენილ მეურნეთა შორის ჩაატარა აგრონასაუბრები, პრაქტიკულად აჩვენა მოსაგები ნაკეთობანი და ამჟამად ისინი ნარგავებს ისე უვლიან, როგორც საჭიროა.

საქონელბრუნვა

როგორ მუშაობს საპროდუქტო მაღაზია № 7

(ტფილისი)

საქვებვაჭრობის საპროდუქტო მაღაზია № 7 გასულ წელს ცუდად მუშაობდა, ხოლო მიმდინარე წლის იანვარ - თებერვალში ამ მაღაზიას ხარალის მეტი არაფერი ჰქონდა.

მაღაზიის მაშინდელმა გამგემ მგედლიშვილმა ვერ უზრუნველყო მაღაზია სათანადო ასორტიმენტის და პირველი მოთხოვნილების პროდუქტებით, რის გამო მაღაზიის ყოველდღიური ნავაჭრის გეგმის 60—65 პროც. არ უდრიდა. ამის გამო მაღაზიამ 1934 წლის იანვრის სავაჭრო - საფინანსო გეგმა მხოლოდ 66,7 პროცენტით შეასრულა, ხოლო თებერვალში გეგმის შესრულების მაჩვენებელი კიდევ უფრო დაეცა (თებერვლის გეგმა 57 პროცენტით შესრულდა).

მაგრამ მომდინარე წლის მარტიდან 26 კომუნარის სახელობის პარტრაიკომმა ამ მაღაზიის გამგედ პარტიის შემოწმებული წევრი ამხ. შაქრო ღვინიაშვილი წამოაყენა, მაღაზიის მუშაობას სწორედ ამ დღიდან დეტყო გაუმჯობესება.

ამის ნათელსაყოფად საკმარისია ითქვას, რომ მაღაზიამ მარტში, ნაცვლად გეგმით გათვალისწინებული 238.330 მანეთისა, 275,887 მანეთი ივაჭრა, აპრილში კი—316,825 მანეთი. ამგვარად, მაღაზიამ პირველი კვარტალის სავაჭრო - საფინანსო გეგმა 125 პროცენტით შეასრულა. ასეთივე მიღწევებით ხასიათდება მეორე კვარტალის გეგმების შესრულებაც.

ეს მიღწევები იმის შედეგია, რომ მაღაზიის მუშაკები საფუძვლიანად გაეცნენ მე-17 პარტყრილობის გადაწყვეტილებებს საქონელბრუნვის საკითხზე და ენერგიულად მოკიდეს ხელი საქონლის თვითდამზადების.

მაღაზიას ხელშეკრულება აქვს დადებული ტფილისის გარეუბნის ზოგიერთ კოლმეურნეობებთან, საიდანაც ღებულობს სხვადასხვა სასოფლო - სამეურნეო პროდუქტებს და აწვდის მომზმარებელს მეტად ხელსაყრელ ფასებში. მაგალითად, თუ თებერვალში თვითდამზადება სრულიად არ უწარმოებიათ, მარტის თვეში თვითშესყიდით შეძენილი საქონლის რაოდენობამ 46,095 მანეთს მიაღწია, აპრილში — 57,872 მანეთამდე, ხოლო მაისში შეძენილი იყო 58,932 მანეთის საქონელი. სწორედ ამიტომაა, რომ მაღაზიამ პირველ კვარტალში 521,866 მანეთის საქვები პროდუქტი გაასაღა, ხოლო, მეორე კვარტალში მაღაზიის საერთო ნავაჭრის 727,403 მანეთს უდრიდა. (გეგმა შესრულდა 118 პროცენტით).

მაღაზია არც მესამე კვარტალს შეხვდა მოუმზადებელი. ამას მაღაზიის ყოველდღიური ნავაჭრის შედეგი ადასტურებს: მაგ., პირველ ივლისს მაღაზიამ 8.874 მანეთი ივაჭრა (დღიური დავალების 103 პრ.), 2 ივლისს — 10,281 მან., 3 ივლისს — 13,245 მან., 10 ივლისს—16,085 მან. და ა. შ.

მაღაზიის ხელმძღვანელობამ, მიუხედავად იმისა, რომ მაღაზიის თანამშრომლებს ხელფასი საგრძნობლად გაუდიდა, მიმოქცევის ხარჯები კიდევ უფრო შეამცირა. მაგალითად, პირველ კვარტალში მაღაზიამ 3.100 მანეთის ეკონომია გააკეთა, ხოლო მეორე კვარტალში გეგმით გათვალისწინებული მიმოქცევის ხარჯებიდან გადანარჩენებულ იქნა 6.356 მანეთი, და ეს თანხა მოქცეულ იქნა ბრუნვაში.

მაღაზიაში არსებობს სამი სექცია: გასტრონომიული, საბაკალეო, და საკონდიტერო. აქ ყოველთვის მოიპოვება სხვადასხვა ასორტიმენტის საუკეთესო საკვები პროდუქტები, როგორიცაა: ჭათამი, ინდოური, ბატე, ცხვრის, ღორის ლორი, და საქონლის ხორცი, შაქარი, ჩაი, სხვადასხვანაირი ტკბილეულობა და ნამცხვარი.

აღსანიშნავია ისიც, რომ მაღაზიის ყველა სექციას აქვს მომზმარებელთა მოთხოვნების აღსანუსხავი წიგნი, სადაც იწერება მომზმარებლის მიერ მოთხოვნილი ნივთები. ამ ჩანაწერებს მაღაზიის გამგე ყოველდღიურად აჯამებს და რამდენიმე დღის შემდეგ აღნიშნული პროდუქტები მოაქვს მაღაზიაში.

საუკეთესოდაა მოწყობილი ვიტრინები. ვიტრინაში ყველა საქონელზე აღნიშნულია ფასი. იმ საქონელს, რომელიც ვიტრინაშია, უსათუოდ იშოვნით მაღაზიაში. ერთი თვის წინათ კი ეს ასე როდი იყო. ამასთან მაღაზიაში მოწესრიგებული არ იყო ბოსტნეულით ვაჭრობაც, მაგრამ ზემდგომ ორგანოების მითითების შემდეგ მაღაზიამ ეს ნაკლი გ მოაშორა.

მაღაზიაში ყველა სექციებსა და ცალკე გამყიდველებს შორის გაშლილია სოციალისტური კონკურენცია და სოციალისტური ვალდებულებათა შესრულება ყოველთვიურად მოწმდება; სოციალისტური კონკურენციის გამარჯვებისათვის მაღაზია საქვებვაჭრობის რესპუბლიკური წითელ დაფაზეა მოთავსებული. მაღაზია ამ მიღწევებით არ უნდა დაკმაყოფილდეს.

შ. ჯიქია.

„კომუნისტის“ სიგნალის შემდეგ

„იქ, სადაც ძაღლდებმა შესცვალეს ცოცხალი ადამიანი“

ამ სათაურით ჩვენი გაზეთის № 159 (4 ივლისი, 1934 წ.) მოთავსებული კორეს პონდენციის შესახებ სამხარეთის პარტკომმა გვატყობინებს, რომ წერილში აღნიშნული ფაქტები მთლიანად და-დასტურდა. რაიკომკავშირის თავმჯდომარე ამხ. ს. თუმანია შეუფერებელი გამოდგა აღნიშნულ თანამდებობისათვის. მან თავისი პრაქტიკული მუშაობით ვერ უზრუნველყო პარტიის და მთავრობის დირექტივათა რეალიზაციის საათანადო შესრულება და მეორე ხუთწლედის პროპაგანდის ხაზით მუდმივად უკავშირებს მიმდინარე პრაქტიკულ საკითხების გაშუქებას, შეიძლება მისი მუშაობა კარგ მუშაობად ჩაითვალოს, იმისათვის, რომ გაზეთებმა მთლიანად გაამართლონ თავისი პირდაპირი დანიშნულება, საჭიროა გაშლილ ცოცხალი და ოპერატიული მუშაობა.

თვითეული გაზეთის პრაქტიკული მუშაობის ღირსება განისაზღვრება იმის მიხედვით თუ, თავისი მუშაობის ოპერატიული დაყენებით რამდენად უწყობს იგი ხელს პარტიას დასახული პოლიტიკურ-სამეურნეო ამოცანების განხორციელებაში, პარტიის გენერალური ხაზისათვის ბრძოლა გაზეთების მხრივ გულხსნილობის არა აბზარაქტიულ მსჯელობას მის სიხშირის და დიდ ისტორიულ მნიშვნელობაზე (რაც ისეც ცხადია), არამედ ყოველდღიური ცოცხალ საქმიან მუშაობას სოციალისტური მშენებლობის ყველა დარგში, პარტიის პოლიტიკური ხაზის ყოველგვარი დამხმარებით და ამათუიმ ოპორტუნისტული გადახრის რეციდივის შემთხვევებს დაუნდობელ ბრძოლასთან ერთად.

„ძარგი და უხეიროდ მუშაობის მაგალითი“

„კომუნისტის“ ა.-წ. 22 მაისის № 172 ამ სათაურით დაიბეჭდა წერილი ხარაგოულის რაიონის სოფ. ხუნევის კოოპერატივის მუშაობის შესახებ.

ხარაგოულის რაიკოოპკავშირი და რაიონის პროკურორი გვატყობინებს, რომ ხუნევის კოოპერატივის გამგეობის თავმჯდომარე ვასილ ბერგოლაძე და მოანგარიშე რაჟდ ვაშა ავკალიშვილი უხეიროდ მუშაობისა და 2.742 მანეთის გაუ. ლანგვისთვის მოხსნილი არიან თანამდებობიდან და მიცემული სასამართლოში.

მინდვრის გემები

რიყრაჟის წინ გასაფრენად
გაეღვიძა მერცხალს,
მზე ვარდისფრად ამოვიდა
და ტრამალებს ვერცხლავს;
მზემ დაბუგა გულ-შირაქის
თვალუწვდენი ველი,
ველს ალბური ეკიდება
თავთუხების მწველი.
მზემ დალია ნამპურალში
ჩარჩენილი ნამი,
რაც ღრუბელმა გამოუნია
წუხანდელი ღამით.

—:—

შირაქს მამინც ატურებდა
ხანძარული გვალვა,
როს ჯეირანს წყინდებოდა
ჯაგნარებში მალვა.
შირაქს მამინც ეცემოდა
გაზაფხულის ცვარი,
როს თრიალეთს მიდიოდა
კულაკების ცხვარი.
მაშინც ასე იტრუსოდა
ვებერთელა ველი,
როს დაკეტილ ფარების წინ
ძუნძულოლობდა მგელი.

—:—

მაგრამ ახლა მეც მოვესწარ
განთიადის იმ დროს,
როცა დილა თაფლისფერად
ასურათებს მინდორს.
ახლა მთელი გულ-შირაქი
ოკეანეს მოჰგავს,
შიგ ხმელეთის კრეისერი
დაცურავს და ბორგავს.
ახლა ლეგან ნინოშვილი
კომბაინებს მართავს,
მის წინ თავი დაუხრია
დამწიფებულ თაოთავს.

—:—

სადაც მიწას შეგუგუნებს
აფრიანი გემი,
იჭრებიან თავთუხები
სამკელების ცემით.
ჩახჩახებენ ხელერები.
ხმით მევსება ყური...
ლაჟვარდის ქვეშ ილეწება
სახელმწიფო პური.
და როს ირგვლივ მიახთებს
მზე ცეცხლიან ბორბალს,
ოქროსაგან ვერ გაარჩევ
საქართველოს ხორბალს,

—:—

სიიდან და, სად მოსულა
ნამწყემსარი თუში,
კომბალი და ტრაქტორი
რომ გაგაგდო გუშინ?!.
მაშინ უნდა კრიალოსნად
კომბაინზე ჯდომა,
როცა ცაში იმართება
ვარსკვლავების ცხრომა
დრომ შესცქერა კავკასიის
მთავრეხილის შვილი,
მან შირაქი შეიყვარა
ზღვაური და შლილი.

—:—

მეც აქა ვარ... ამ ყამირზე
დამიგდია თვალი,
ვერსად ვნახე ჯეირანის
დაკარგული ქცალი.
სულ გამქრალა სიველურე
პოხიერი ველის,
მისი ხვავი და ბარაქა
საქართველოს ელის.
ველს ამაოდ ეომება
უწყლობა და სიცხე,
რაც მანქანას დაუპყრია
ტრამალური სივრცე.

—:—

ახლა მაინც ხომ გაიგე
ჭარავისფერო ველო,
რესპუბლიკის დამკვრელებმა
გაიტანეს ლელო.
ახლა კალოს აბარებენ
შენს ნოყიერ მარცვალს,
გმირებიც კი ვერ ასწრებენ
კომბაინის დაცლას.
ახლა რკინამ შეგიმტკიცა
მდუმარების ქარი.
შუამთის და იორს შუა
კვლავ დაწვრის ჭარი.

—:—

რიყრაჟის წინ გაღვიძებულ
ფრინველების გუნდებს,
გულ-შირაქის ნაპურალში
მზე სინათლეს უნოებს.
მზე ფრინველებს არ დაეძებს,
ის თავისთვის იწვის,
მზე დღიური სიცოცხლეა
ზეცისა და მიწის.
და როს ღრუბლებს შუაღამით
გამოარღვევს მთავარე,
მხოლოდ მაშინ ისვენებენ
ბრიგადები გარეთ.

ჭაბუკ ჭიჭინაძე.

გულ-შირაქი.
1934 წ. 18 ივლისი.

მეტი უურადღება კურორტ სურამის კეთილ მოწყობას

სურამი მდებარეობს ზღვის დონედან 750 მეტრის სიმაღლეზე — აღმოსავლეთ და დასავლეთ საქართველოს შუა. ერთის მხრით იგი გაბიცდის ზღვის პაერს, ხოლო მეორე მხრით — კონტინენტალური პაერს გავლენას. სურამში უფრო მეტია მზიანი დღეების რაოდენობა, ვიდრე ბორჯომში, აბასთუმანში, წყალტუბოში, იქ არ არის ნესტიანობა.

80 წელზე მეტია, რაც სურამი ცნობილია, როგორც მალარიის საწინააღმდეგო კურორტი. მალარიიან რაიონებიდან — სამეგრელოდან, აჭარისტანიდან, აფხაზეთიდან, კახეთიდან და ახალციხიდანაც კი აქ ყოველწლიურად ჩამოდის ყველა, ვისაც სურს განთავისუფლდეს მალარიისაგან.

სურამში 40 წელზე მეტია არსებობს ა.-კ. რკინისგზის ჯანმთელობის განყოფილების სანატორიუმი. ეს პატარა სანატორიუმი სულ 50 საწოლიანია, იგი მოთავსებულია შეტად უვარგის ადგილას — იქვე რკინისგზის ხაზთან ყოფილი ვაგზლის შენობაში.

1931 წელს სურამში დაიწყო 130 საწოლიანი დასასვენებელი სახლის მშენებლობა. შენობა 12.600 კუბ. მეტრის მოცულობითი, რომელიც შენდება სოცდაზღვევის სამმართველოს მიერ დამტკიცებული პროექტის მიხედვით, მშენებლობისათვის ამორჩეულია საუცხოო ადგილი „ატრია“. მიუხედავად იმისა, რომ დასასვენებელი სახლი 4 წელიწადია შენდება, იგი ჯერ კიდევ არ არის დამთავრებული. საქართველოს პროფსაბჭოს დასასვენებელი სახლის სამშენებლო სამაო ყურადღებას არ აქცევენ მშენებლობას.

სურამში რიგიანი პოლიკლინიკაც კი არ მოიპოვება, ხოლო არსებული ამბულატორია, რომელიც ადგილობრივ მოსახლეობას უწევს მომსახურებას, მოთავსებულია უვარგისი სახლის ორ პატარა ოთახში და მას სამოსლება არა აქვს საჭირო დახმარება გაუწიოს სამკურნალოდ ჩამოსულ —მალარიით დაავადებულ მოქალაქეებს. სურამში არის კიდევ ერთი სამკურნალო დაწესებულება - რაიონული საავადმყოფო, მაგრამ იგი მთელს რაიონს ემსახურება. იგი სულ 30 საწოლიანია, ასე რომ ზედმეტია ლაპარაკი იმაზე, რომ მის კედლებში შესაძლებელი იყოს მალარიის საწინააღმდეგო მკურნალობის გაშლა

შარშან საქართველოს საკურორტო ინსტიტუტის დავალებით სურამში ჩამოვიდა პროფესორი მახვილაძე. აქ მან ჩატარა წინასწარი სამეცნიერო მუშაობა და დაწერა სურამის განსაკურორტო სამკურნალო ოვისებებში. ეძიმ შალიგინთან ერთად იგი დღეიდან გამოიკვლია სისხლის სტრუქტურა რენეგრაციის გამო მალარიის მკურნალობის ეფექტიანობა.

სურამში უნდა გაიშალოს სამეცნიერო საგამოკვლევო მუშაობა. კურორტოლოგიის ინსტიტუტმა და კურორტთა მთავარმა სამმართველომ უნდა გამოყონ საჭირო სპეციალისტები, რომ სურამის ბუნებრივი ფაქტორები სათანადოდ იქნეს გამოყენებული.

ამასთანავე სურამში უნდა გაიხსნას ბალნეოლოგიური ამბულატორია, რომელიც ადგილობრივ მოსახლეობას მოემსახურება.

სურამის ახალ სანატორიუმში ექსპლოატაციის პირველ პერიოდში მუშაკთა რიცხვი უნდა იყოს 70 კაცამდე. ამიტომ საჭიროა მათი კიდევ უფრო მეტი ორგანიზაციული შემუშავება რედაქციების გარშემო, ამ უკანასკნელებმა უნდა გაიღვიძონ თავიანთი მუშაობა ამ დარგში, მუშაკორების შორის მუშაობას თვით რედაქტორი უნდა ხელმძღვანელობდეს.

არცერთი მუშკორი არ უნდა დარჩეს მე-17 პარტყრილობის დადგენილებათა გაცნობის და შესწავლის გარეშე. რედაქციების მოვალეობაა ისე დააყენონ მათ შორის მუშაობა, რომ ეს ამოცანა განხორციელებულ იქნას. მე-17 პარტყრილობის დადგენილებათა შესწავლა მუშკორების მიერ ერთობრივად აამაღლებს მათი იდეურ-პოლიტიკური მომზადების დონეს, იქ სადაც ეს ჯერ არ არის, დაუყოვნებლივ უნდა მოეწყოს მუშკორკლუბი და მუშკორკონფერენციები. ასეთი ხელმძღვანელობა იქნება მე-17 პარტყრილობის დადგენილებათა შესწავლა, მათი თვალსაზრისით ახლებური მიდგომა საკითხების დამუშავება, გაზეთის მუშაობის ტექნიკისა და მათში თანმიმდევრული საკითხებისადმი ყურადღების მიქცევა და სხვ. ხელს შეუწყობს მუშკორკლუბების ისტორიული საკითხების განხილვას, გამოკვეთას და გადაჭრას ერთი შეხედვით „უმნიშვნელო“ პატარა საკითხებთან გაუშუქებასთან. ამიტომ ერთხელ და სამუდამოდ უკუგდებულ უნდა იქნას ისეთი შეხედულება ზოგიერთი გაზეთის მუშაობის პრაქტიკაში, როდესაც ის ორ მესამედ ადგილს უთმობს საერთო ხასიათის საკითხებს და უგულებელყოფს „წვრილმან“ საკითხებს თავისი რაიონის ცხოვრებიდან, ფაბრიკა-ქარხნების, საბჭოთა მეურნეობების, კოლმეურნეობების და სხ. სინამდვილიდან.

4. ბოლშევიკური ხელმძღვანელობა მუშგლეხკორთა მოძრაობას

მუშგლეხკორთა მოძრაობას საპატიო ადგილი უჭირავს ჩვენს სინამდვილეში. მუშგლეხკორთა არმია პარტიის მნიშვნელოვან დასაყრდენ ძალას წარმოადგენს. მრავალრიცხოვანი მუშგლეხკორები პარტიის ხაზს შეუალებით უალრესად ხელს უწყობენ მასების მჭიდროდ დაკავშირებას მის ავანგარდთან. მუშგლეხკორები ამხანაგებენ გაზეთების მუშაობას საბჭოთა, სამეურნეო, ორგანიზაციების და სხვ. მუშაობაში დეფექტების აღმოჩენით, მათი კრიტიკით და დღის სინათლეზე გამოფენით. ასეთი მუშაობით მუშგლეხკორები ბოლშევიკური პრესის თვალი და ყურია, რომელთა საშუალებით მას შეუძლია დაინახოს და გაიგონოს დიდ მანძილზე.

მაგრამ მუშგლეხკორებს მხოლოდ იმ შემთხვევაში შეუძლიათ შეასრულონ თავისი უალრესად დიდი როლი, თუ ისინი ორგანიზაციულად შემჭიდროვებულ იქნებიან და ერთ ორგანიზაციაში, ერთ ორგანიზაციულად დაკავშირებული არიან უშუალოდ რედაქციებთან, თუ ისინი ორგანიზაციული და პოლიტიკურ-იდეური ხელმძღვანელობით თვით რედაქციების მხრივ. ამ, ბოლშევიკური ხელმძღვანელობის ნაკლებობის გამო, ზოგიერთ ადგილებში მუშგლეხკორების ორგანიზაციები ხშირად ფორმალურ ხასიათს ატარებენ, ხშირად ისინი ან ფორმალურად არსებობენ, ან საერთოდ არ არსებობენ. ასეთ ადგილებში მუშგლეხკორების ორგანიზაციები ან ვერ ასრულებენ თავიანთ ამოცანებს, ან ასრულებენ ძალიან სუსტად.

ამ ნაკლის ერთ-ერთ მიზეზს წარმოადგენს ის გარემოება, რომ ზოგიერთ ადგილებში მუშგლეხკორების ორგანიზაციების ხელმძღვანელობა ხშირად ხდება ხოლმე ხელიდან ხელში. ასე

არც ერთი სული პირუტყვი აღურიცხავი

არც კი იციან, რომ აღრიცხვა მიმდინარეობს

(ჟუთაისი, საქ. კორესპონდენტისაგან)

პირუტყვის აღრიცხვა ჟუთაისის რაიონში დაგვიანებით (5 ივლისს) დაწყო. ზოგიერთი ორგანიზაციის ხელმძღვანელებმა (სახდაზღვევა — **ფალიაშვილი,** რაიმოწყობა — **პაქსაშვილი, ხორცის** კომბინატი—**ბ. ქ-გვერაძე, რაკოოპკავშირი — მ. ყორყოლიანი,** ფინინსპექცია — **ბერიძე,** საგემო კომპანია — **ემუხვარი** და სამ.-სატრ. სადგურის დირექცია) აბსოლუტურად არ გაუწიეს აღრიცხვის დიდ სამეურნეო - პოლიტიკურ მნიშვნელობას, არ შეასრულეს ზემდგომი ორგანოების მითითება, და მუშაობიდან არ გაანთავისუფლეს აღრიცხვის ჩასატარებლად მობილიზებული პასუხისმგებელი მუშაკები.

პირუტყვის აღრიცხვას ენერგიულად მოკიდა ხელი აღრიცხვის ინსპექტორმა ამხ. **ჭობალავამ.** მისი ხელმძღვანელობით ადგილებზე დაამუშავეს საკავშირო მთავრობის 16 მაისის დადგენილება, გამოყვეს აღრიცხველი ბრიგადები და ამ საქმისათვის ხელის შემწყობი კომისიები, სოფსაბჭოების თავმჯდომარეთა და პირველადი პარტორგანიზაციების წარმომადგენელთა შემადგენლობით.

უკვე ჩატარებული მუშაობიდან გამოირკვა, რომ ზოგიერთი სასოფლო საბჭო და პირველადი პარტორგანიზაცია საჭირო აქტივობით არ მოეკიდა საქმეს და დაკმაყოფილდა აღმრიცხველი კომისიის შექმნის ისინი არავითარ თვალყურს არ ადევნებენ, თუ როგორ მუშაობს კომისია, ამის გამო აღრიცხვა ზოგან მექანიკურად მიმდინარეობს, რის გამოც დამახინჯებები ხდება.

პატრიკეთის და საყულიის სოფსაბჭოებში 2000 კომლზე მეტი მცხოვრებია. აღრიცხვას არ დასწრებია არც თემსაბჭოს და არც პირველადი პარტორგანიზაციის წარმომადგენელი. აღრიცხვა მოახდინა მარტო აღმრიცხველმა, რომელიც ზერელედ მოეკიდა საქმეს; მან არ შეამოწმა პირუტყვის ნამდვილი რაოდენობა, დაეყრდნო მხოლოდ სიტყვიერ ჩვენებებს და ასეთ დიდ სოფსაბჭოში აღრიცხვა 5 დღეში დამთავრდა.

ფარცხანაყანევის სოფსაბჭოს თავმჯდომარე ამხ. **ლომინაძე** პირუტყვის აღრიცხვას ახლოც არ გაკარებია. როცა აღრიცხვის ინსპექტორი ამხ. ჭობალავა საკონტროლო შემოწმების ჩასატარებლად მოვიდა, სოფსაბჭოს თავმჯდომარე ლომინაძე დატრიალდა და რისხვა დაატეხა თავზე თავის თანამშრომლებს. შემოწმების დროს გამოირკვა, რომ ერთ გლეხს აღრიცხვაში არ შეუტანია ერთი სული ცხვარი (გლეხმა გააცხადა, რომ მისთვის არ აუხსნიათ ყველა პირუტყვი უნდა აღირიცხოს, თუ მარტო ის, რომელიც იბეგრება). ლომინაძემ ეს გლეხი 300 მანეთით დააჯარიმა. ასეთი დიდი ჯარიმა მან სხვებსაც დაადო. ამით უნდოდა გამოესყიდა თავისი უმოქმედობა (სოფსაბჭოს წინასწარ არავითარი ახსნა-განმარტება და მოსამზადებელი მუშაობა არ უწარმოებია). მაგრამ საწინააღმდეგო შედეგი მიიღო: დამფრთხალმა მოსახლეობამ უფრო გადამალა პირუტყვი.

ასევე უპასუხისმგებლოდ მოიქცა მექვენის სასოფლო საბჭოს თავმჯდომარე **პ. ხმალაძე.** საკონტროლო შემოწმებისათვის ხელის შეწყობის ნაცვლად, ის ემალება ამ საქმეზე ჩასულ ამხანაგებს, სოფელ-სოფელ დადის და ქიფობს.

ნამახვანის სასოფლო საბჭოს თავმჯდომარემ, რომელიც მეტ დროს ქუთაისში ატარებს, პირუტყვის აღრიცხვა გამოუცდელ ახალგაზრდას დაავალა; აღმრიცხველად გამოყოფილ ახალგაზრდას საქმის არა გაეგება რა, ამით ისარგებლეს კულაკებმა და მათ აგენტებმა და მასობრივად გადამალეს პირუტყვი.

წყალტუბოს, მაღლაკის, ქვიტირის, სიმონეთის, მექვენის და ნამახვანის პირველადი პარტორგანიზაციები პირუტყვის აღრიცხვა რაიონში ძირითადად დამთავრდა.

უნდა აღინიშნოს, რომ ზოგიერთი სას. საბჭო, ტერიტორიალური და საკოლმეურნეო პირველადი პარტორგანიზაცია მოუმზადებელი შეხვდა ამ მეტად სერიოზულ სამეურნეო კამპანიას.

საკითხის მექანიკური და ზერელე დამუშავების გამო ზოგან ხდებოდა პირუტყვის გადამალვა. მაგ. სოფ. კუხში (სას. საბჭოს თავმჯდომარე ამხ. **ი. გორდაძე**), სადაც აღრიცხვის საკითხის დამუშავების მოსახლეობის მხოლოდ 25—30 პროც. დაესწრო, **ნოე შავლაყაძემ** გადამალა ერთი ბოვი, **ა. კაკაბაძემ** — ძროხა, **ილიკო შავლაყაძემ**—ბოვი, **ცხვარი,** უშობელი და სხ შუაკუხში 49 კომლიდან პირუტყვი გადამალა 13-მა.

პირუტყვის გადამალვა ყველაზე მეტად ხდება სას. საბჭოში მოხდა, სადაც ერთ-პიროვნულმა მეურნემ **ყარამან კიკაბიძემ** გადამალა ორი ძროხა, ერთი უშობელი, ერთი თხა, ერთი ცხვარი, ოთხი ბატკანი, სამი ღორი და ორი გოჭი; **ილარიონ ჯალიამ**— ერთი ძროხა, ერთი ცხვარი, ერთი ღორი და ორი გოჭი.

პირუტყვის გადამალვის შემთხვევების გამოსარკვევად გამოყოფილი იქნა ბრიგადები, რომლებიც აღწერის მომდინარეობასთან ერთად ადგენენ პირუტყვის გადამალვის ფაქტებს.

პირუტყვის გადამალვის ალსაკვეთად გამოიყენეს სხვადასხვა მეთოდი. მაგ. ქალაქის ამა თუ იმ უბანში აღწერის დროს აქვეყნებენ იმ მცხოვრებთან სახელს და გვარს, რომლებმაც გადამალეს პირუტყვი. გარდა ამისა ადგილობრივი რადიო ყოველ საღამოთი აქვეყნებდა პირუტყვის გადამალვის ცალკე შემთხვევებს.

ახსნა-განმარტებითი მუშაობის გაძლიერების შედეგად აღწერის მეორე ნახევარში პირუტყვის გადამალვის შემთხვევები მინიმუმამდე დავიდა.

ახლადდანიშნა აღრიცხვამ მიმდინარე წლის იანვრის აღრიცხვასთან შედარებით პირუტყვის მეტი რაოდენობა გვიჩვენა, რაც იმას ამტკიცებს, რომ აღწერა ახლა გაცილებით უკეთ ჩატარდა. მარტო **გუფის სას. საბჭოში პირუტყვის რაოდენობა, იანვრის აღწერასთან შედარებით, გაიზარდა** 297 სულით და ხიდის სას. საბჭოში—547 სულით. ასეთივე სურათია სხვა სას. საბჭოებში.

აღწერის დამთავრებისთანავე შედეგებს გააცნობენ სოფლის საერთო კრებებს და ჩატარდება ათპროცენტიანი საკონტროლო შემოწმება. მიღებულია ზომები აღწერის მაღალხარისხოვნად ჩატარებისათვის. ცალკე პარტორგანიზაციები სასწრაფო ზომებს იღებენ ყოველგვარი დამახინჯების აღმოსაფხვრელად და კულაკური პროვოკაციის აღსაკვეთად.

აღრიცხვას აწარმოებს არა კომისია, არამედ ერთი კაცი

(ბურჯაანი, საქ. კორესპონდენტისაგან)

საკავშირო მთავრობის 16 მაისის დადგენილების საფუძველზე პირუტყვის აღრიცხვა გურჯაანის რაიონში პირველ ივლისიდან დაიწყო.

პარტკომმა, რაიაღმასკომმა, და სამ.-სატ. სადგურის პოლიტგანყოფილებამ ადრევე **დაამუშავეს საკითხი და პირველად პარტორგანიზაციებს, სოფსაბჭოებს და კოლმეურნეობათა გამგეობებს წინადადება მიეცეს სერიოზული ყურადღებით მოკიდონ პირუტყვის აღრიცხვას და განუხრელად გაატარონ პარტიისა და მთავრობის მითითება ამ საქმეში.**

რაიფინგანს (გამგე ამხ. მირაძე.ვი) და აღრიცხვის ინსპექტორს (ამხ. **დიასამიძე**) **შემოავალეს აქვთ** აღრიცხვის კალენდარული გეგმა. აღრიცხვას **უშუალოდ ხელმძღვანელობენ** რაიფინგანის გამგე და მასობრივ გადასახადების ინსპექტორი (ამხ. პ. **ძეშაძე**).

გამოყოფილი და ყველა სოფელზე მიმაგრებულია აღრიცხვის საკონტროლო შემოწმების ჩამატარებელი ბრიგადები, რომლებსაც ხელმძღვანელობენ პარტრაიკომის, რაიაღმასკომის და პოლიტგანყოფილების პასუხისმგებელი მუშაკები.

მიუხედავად ასეთი მომზადებისა აღრიცხვას თან ახლავს ნაკლი: **ჯიმითის, კაპრეთის, შანდაურის** და **ჩალაუბნის** სოფსაბჭოებს აკლიათ პირუტყვის საკონტრო-ლო აღრიცხვის ფორმები (უნდა გადმოეგზავნა საქ. ფინსახკომს). ის საგრძნობლად აჭიანურებს აღრიცხვას.

არის აგრეთვე ზოგიერთი დამახინჯება: სოფ. **ირმავლისუბანში პირუტყვის აღრიცხვას აწარმოებს არა კომისია (რაც ხომ ისე ხშირად ხდება), არამედ მხოლოდ ერთი კაცი, რომელიც ვერ უვლის სა-მეს და მექანიკურად აწარმოებს, რის გამო თავიდან აცდენილი არ არის პირუტყვის გადამალვა.**

რაიფინგანმა და აღრიცხვის ინსპექტორმა ძირითადად აღრიცხვის გაუმჯობესებასთან ერთად განსაკუთრებული ყურადღება უნდა მიაქციონ საკონტროლო შემოწმების დროზე და დაკვირვებით ჩატარებას, რომ აღრიცხვა მაღალ-ხარისხოვნად და გადა-ზე დამთავრდეს.

ზ. ჭიაბერაშვილი.

ყურადღება აღრიცხვის საკონტროლო შემოწმებას

(ლენაკის რაიონი)

სასოფლო-სამეურნეო გადასახადით დაბეგრა ობიექტების აღრიცხვასთან ერთად სენაკის რაიონში წარმოებს პირუტყვის მთლიანი აღრიცხვა. ამ საქმისათვის ხელმძღვანელობის გასაწევად კოლმეურნეობებსა და სოფლებზე მიმაგრებული არიან რაიონის პასუხისმგებელნი მუშაკები.

ძველი-სენაკის, ნოქალაქევის, მენჯის, ნოსირის სოფლის სბჭოებში აღრიცხვა **წლის აპრილში ჩატარებულ** აღრიცხვასთან დამაკმაყოფილებლად ჩატარდა. მიმდინარე **თან შედარებით მივიღეთ პირუტყვის სულადობის საგრძნობი ზრდა, რაც სწორი მუშაობის შედეგს წარმოადგენს.**

ზანას, ფოცხოს, ქვედა-თეკლათის სასოფლო საბჭოები პირუტყვის აღრიცხვას ზერელედ მიუდგენ. არ ჩატარეს წინასწარი ახსნა-განმარტება, საქმეში არ ჩაბეს სოფლის საზოგადოებრიობა, რის გამო აქ პირუტყვის გადაძალვა ხდება.

ქვედა-თეკლათში მოეწყო ჩატარებული აღრიცხვის სახელდახელო შემოწმება და გამოირკვა, რომ 15 მოსახლიდან 3 მოსახლეს 8 სული პირუტყვი გადაუმალავს.

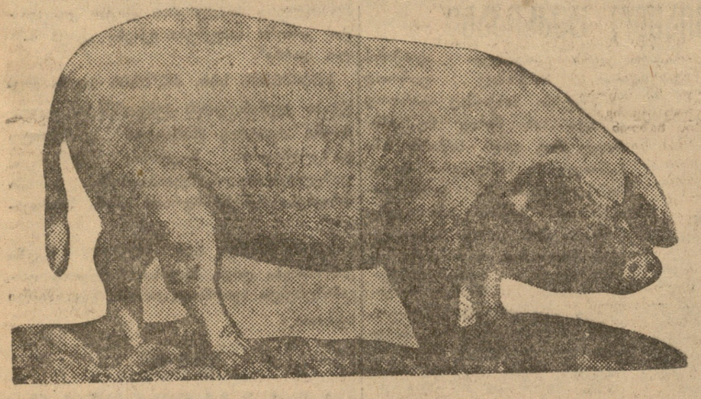

ტფილისის გარეუბნის ამხ. მ. კახიანის სახ კოლმეურნეობის ფერმის ინგლისური ჯიშის ღორი, იწონის 160 კილოგრამს.

დიდი საქმე ჰაჯარა ქარხანაში

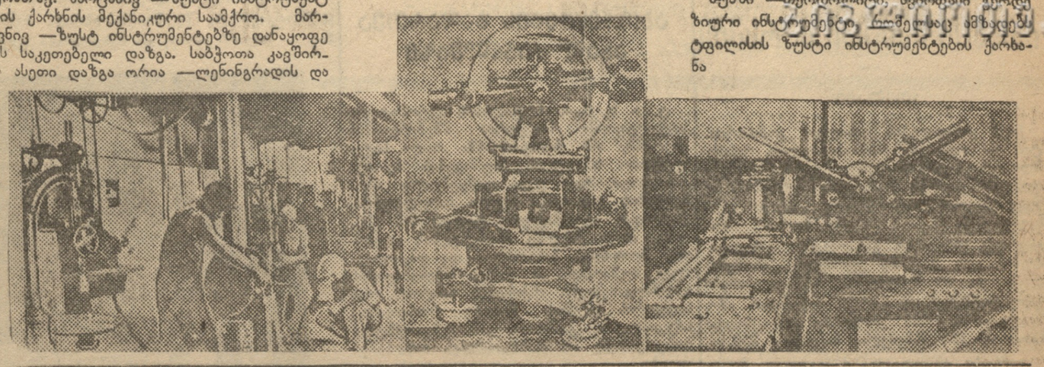

სურათზე: მარცხნივ — ზუსტი ინსტრუმენტების ქარხნის მექანიკური სამკრო. მარჯვნივ — ზუსტ ინსტრუმენტებზე დანაყოფების საკეთებელი დაზგა. საბჭოთა კავშირში ასეთი დაზგა ორია — ლენინგრადის და ტფილისის ზუსტი ინსტრუმენტების ქარხანა

შუაში — თეოდოლიტი. ძირითადი გეოდეზიური ინსტრუმენტი, რომელსაც ამზადებს ტფილისის ზუსტი ინსტრუმენტების ქარხანა

— გაიცანით, ეს ახალგაზრდა ინჟენერ-მექანიკოსი, ტფილისის სახელმწიფო პოლიტექნიკური ინსტიტუტში კურსდამთავრებული ამხ. ვიორგი ნოდიას. იგი ქარხნის **ტექნიკური ხელმძღვანელია და მეთაურობს ახალ ტექნიკის ათვისებას ზუსტი ხელსაწყო-ინსტრუმენტების ქარხანაში.**

ა-ი, ის ინსტრუმენტები, გრძელ მაგიდაზე. რომ ალაგებს და ითვლის, ის კაცი კომკავშირელია, ინჟენერ-მექანიკოსი აჰეცალობით. იმასაც ტფილისში დაამთავრებინა უმაღლესი ტექნიკური სასწავლებელი. შალიკო ქვია, გვარად **გურაბანიძეა,** მე ქალიკურ სააქრო ხელმძღვანელობს.

— აჭ, კი მუშასთან რომ დამდგარა, ნაცნობით ხელში და ჩაფიქრებულა ქარხნის დირექტორია, პარტიის წევრი **ილია სალარიშვილი,** იმასაც ტფილისში დაამთარა, უმაღლესი ტექნიკური სასწავლებელი, ისიც ინჟენერ-მექანიკოსია... რამ ჩაფიქრა დირექტორი?

◎●◎

გ-მანიაში გამოუშვეს წყალის მდინარების სისწრაფის ავტომატურად მზომი ინსტრუმენტი, რომელსაც ქართულად „ტრიალა ტარი“ უწოდეს. ინსტრუმენტი, რომელიც ზუსტად აღნაშნავს, თუ რამდენ მეტრს გაირბენს მტკვარი, როინი, და საერთოდ ყოველი მდინარე, ერთ წამში, ერთ წუთში, ერთ საათში. თქვენთვის საინტერესო ადგილზე, რას უდრის წყალის ე. წ. საერთო გახავარი და სხ. რთული აგებულების იყო და მისი გამოყენება პრაქტიკულად არ შეეძლო ყველას. უწინ, როცა ეს ინსტრუმენტი არ არსებობდა, წყალის სისწრაფის და საერთო გახავარის გამორკვევას საუკეთესო სპეციალისტები კვირეებს ანდომებდენ. ასეთი ინსტრუმენტებზე დიდი მოთხოვნილებაა საბჭოთა კავშირში. ბევი ასობით და ათასობითაა საჭირო ჩვენი მდინარეების—კვეყნის ენერგეტიკულ რესურსთა შესასწავლად.

ერთერთი ასეთი ინსტრუმენტი, როგორც ნიშნავი გადასცეს იმ ქარხანას, სადაც დირექტორად ამხ. ი. ხალარეიშვილია და დაავალეს:

შეეცადეთ ათითასით ასეთი ინსტრუმენტების წარმოება. მათზე საბჭოთა კავშირში დიდი მოთხოვნილებაა, თუ გაიმარჯვეთ და მოავგვარეთ „ტრიალა ტარების“ წარმოება, ეს იქნება თქვენი უდიდესი გამარჯვება, ახეთი საწარმო მიღწევა, რომელიც სარგებლობას მოუტანს მთელ ჩვენ სახალხო მეურნეობას.

დაიწყო ნამდვილი ბრძოლა ახალი ტექნიკის ასათვისებლად. ბევრი ატრიალეს, სინჯეს და ზომეს ეს უცნაური ხელსაწყო და შეუდგენ პირველი ეკზემპლიარის კეთებას. ოპტიკის და ზუსტი მექანიკის საიდუმლოებას პრაქტიკაში დიდხანს ებრძოდენ ქარხნის მუშა-გამომგონებლები და ინჟენერ-ტექნიკოსები. ბოლოს ინსტრუმენტის პირველი ეკზემპლიარი გაკეთეს, გასინჯეს, გამოსცადეს და აღმოჩნდა, რომ ტფილისის ქარხანაში გაკეთებული ინსტრუმენტი, როგორც სისუზტით, ისე კონსტრუქციით ბევრად სჯობია მის გერმანულ ანალოგს. ამჟამად ქარხანა აკეთებს წყალის სისწრაფის და გახავარის (ხარჯვის) საზომ ორგვარ ინსტრუმენტს. ისინი ინსტრუმენტებზე შეკვეთები მიღებულია იმავე გერმანიიდან, თურქეთიდან და სხ. ქვეყნებიდან.

ამ გამარჯვებული ქარხნის შესახებ ჩვენს პრესაში თითქმის სრულიად არაფერი დაწერილა. მშრომელთა ფართო მასებმა არ იციან ამ ქარხნის გამარჯვების ამბავი. ქარხნის არსებობაც კი ძალიან ცოტამ იცის.

ტფილისში, პლეხანოვის პროსპექტზე, უოფ. გეოფიზიკური ობსერვატორიის, ამჟამად ა.-კ. მეტეოროლოგიური სამმართველოს პარკისა და ა.-კ. ფეხოსანთა სკოლის ეზოს შუა გრძელი ერთსართულიანი შენობაა. პროსპექტიდან ამ შენობას ფარავს ასწლოვანი ხეების ჯგუფი და შენობაზე უფრო მაღალი ქვითკირის გალავანი. 1927 წელს აქ უფრო პატარა შენობა იყო. იქ მოაწყეს ობსერვატორიაში დადგმული ინსტრუმენტებისა და ხელსაწყოების სარემონტო სახელოსნო. გასულ წელს შემოდგომაზე „მიდრომეტრსნაბის“ (საკავშირო ორგანიზაციაა) წინადადებით შეუდგენ სახელოსნოს გადაკეთებას ზუსტი ხელსაწყო-ინსტრუმენტების ქარხნად.

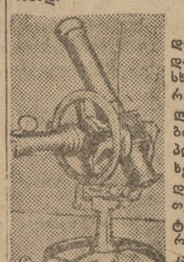

აერო-თეოდოლიტი.

1934 წლის იანვრიდან ქარხანა ამუშავდა. დაიწყეს სხვადასხვა გეოდეზიური ინსტრუმენტების — ტეოდოლიტების, ნიველირების კიპრეგელების, პლანიმეტრების და სხ. ხელსაწყოების დამზადება. შეუდგენ აგრეთვე ისეთი ინსტრუმენტების დამზადებას, რომლებიც საბჭოთა კავშირში არსად ქმნილება. აითვისეს და დაამზადეს აეროლოგიაში საჭირო ხელსაწყოები, მათ შორის ძვირფასი და აეროლოგიური სამეცნიერო დაკვირვებებისათვის აუცილებელი ინსტრუმენტი, ე. წ. აერო-თეოდოლიტი, რომლის საშუალებითაც შეიძლებელია თვალყურის ვადევნოთ ცაში აშვებულ ზონდებს, აეროლოგიურ ბუშტებს, ჩავიწეროთ მათი სიმაღლეზე ასვლის მანძილი, თვალყურის ვადევნოთ იმ ცვლილებებს, რომელსაც განიცდის ატმოსფეროში ასული ბუშტი და სხ. ქარხანა ამჟამად ამზადებს აგრეთვე ჰიდრომეტრულ ხელსაწყოებს, პანტოგრაფებს, წყალის დონის საზომებს და სხ.

სულ მიმდინარე წლის განმავლობაში აღნიშნულმა ქარხანამ ქვეყანას უნდა მისცეს 750,000 მანეთის ხელსაწყო-ინსტრუმენტები. ქარხანაში 80 კაცი მუშაობს. დამკვრელობა და სოციალისტური შეჯიბრება ფართოდაა გაშლილი. ნახევარ წლის გეგმა ქარხანას გადაჭარბებით აქვს შესრულებული (105,4 პროც.); ამის გამო იგი შეტანილია სტალინის რაიონის საწარმოთა წითელ დაფაზე.

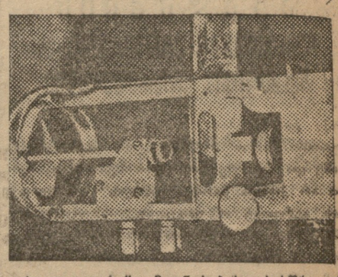

„ტრიალა ტარა“ მდინარების სისწრაფის და წყლის გასავლის საზომი ინსტრუმენტი გააქვთ უცხოეთის ქვეყნებშიც.

მესამე კვარტალში ქარხანა ამთავრებს წლიური საწარმოო გეგმის შესრულებას და გადაწყვეტილია შეუდგენ ახალი რთული აპარატურის ათვისებას. გადაწყვეტილია ჩვენი სახკინმწერწვი. მას აუარებელი ექვთა აპარატთა დამზადების ტექნიკა, ამ საქმეში ყველაზე უფრო დაინტერესებულია ჩვენი სახკინმწერწვი. მას აუარებელი კინო-სავროექციო აპარატები სჭირდება კოოპერაციის ფართოდ გაშლისათვის. ეს აპარატები კი დღემდე უცხოეთიდან შემოგვქონდა. აქედან ნაცილია, თუ რა დიდი სამეურნეო-პოლიტიკური მნიშვნელობა ექნება ქარხნის გამარჯვებას ამ აპარატების ათვისებაში.

გადაწყვეტილი აქვთ აგრეთვე მეოთხე კვარტალშივე შეუდგენ ე. წ. პაუსგალტერების (სისწრაფის მზომავი და განვლილი მანძილის აღმრიცხველი აპარატი ორთქლმავალზე) დასამზადებლად საჭირო დაზგების ათვისებას. ამ საქმეში კი რკინისგზის უწყებაა დაინტერესებული.

***

ქარხნის სპეციალისტები და მუშა-გამომგონებლები უკვე შეუდგენ წინასწარ მუშაობას კინო-საპრ. აპარატის დასამზადებლად. აკეთებენ ნახაზებს, გამომყავთ ფორმულები... ამაზედ ფიქრობდა დირექტორი, ინჟენერი და კომუნისტი ი. ხალარეიშვილი.

დ. ლომთათიძე

ერთი გათავხედებული დირექტორის ამბავი

ეს იყო 10 ივლისს, დილის 9 საათზე. „კომუნისტის“ რედაქციაში თავი მოიყარა 35-მდე ქალმა და კაცმა. მათ შორის იყო 25-მდე დამკვრელი მუშაკორი, ტფილისის სხვადასხვა ფაბრიკა - ქარხნებიდან და 10-მდე სანიტ-ექიმი.

ამ დღეს „კომუნისტი“ ატარებდა დამკვრელ მუშაკორთა ბრიგადების რეიდს კვების მრეწველობის ქარხნებში სანიტარულ - ჰიგიენური პირობების დაცვის მდგომარეობის შესამოწმებლად. და აი, აქ შეკრებილნი მოსულიყვნენ ამ რეიდში მონაწილეობის მისაღებად.

ნახევარი საათის შემდეგ დაიწყო ბრიგადების შედგენა. თვითეული შემმოწმებელი ბრიგადა შესდგებოდა 2 ან 3 დამკვრელ მუშაკორისა და 1 სანიტ-ექიმისაგან. თვითეულ ბრიგადას ყვედა თავისი ხელმძღვანელი. ამ დღეს მთლიანად ხუნდ შემოწმებულიყო კვების მრეწველობის 7 საწარმო, მათ შორის ლუდის ქარხანა № 1.

რეიდის თვითეულ ბრიგადას მისცეს ინსტრუქციები და განმარტებები, თუ სად რა საკითხები უნდა გამოკვლეულიყო. დაურიგდათ კითხვარები; საწარმოებში სანიტარულ-ჰიგიენურ პირობების დაცვის მდგომარეობის შესამოწმებლად. ბოლოს ბრიგადებმა მიიღეს საგზური, სადაც ყოველი ბრიგადა იყო თუ რომელი ბრიგადა, რომელ საწარმოში იგზავნებოდა შესამოწმებლად...

10 საათზე ყველა ბრიგადები წავიდენ დანიშნულებისამებრ. ამ ბრიგადებს შორის იყო აგრეთვე ლუდის № 1 ქარხნის შემმოწმებელი ბრიგადაც; რომელმაც ამ დღეს ვერ დაამთავრა შემოწმება და გადაწყვიტა მეორე დღეს მოსვლა.

„ლუდის ქარხნის დირექტორმა **ტარასი ლებანიძემ** შემოწმებაზე არ დაგვიშვა“, — მეორე დღეს აცნობა ტელეფონით რედაქციას მუშკორთა № 1 ქარხნის შემმოწმებელ ბრიგადამ, როდესაც რედაქციიდან დირექტორ ლებანიძეს შეეკითხენ, თუ რატომ არ დაუშვა ბრიგადა შემოწმებაზე, — ლებანიძემ განაცხადა:

— „მომიტანეთ ტრესტიდან ნებართვა და შემდეგ დაგიშვებთო“.

— იმისათვის, რომ ქარხანაში სანიტარულ - ჰიგიენური მდგომარეობა შეამოწმოს „კომუნისტმა“, საჭიროა მიმართოს ტრესტს, აიღოს ქარხნის შემოწმებისათვის ნებართვა და შემდეგ დაშვიდეს.

რა არის ნამდვილი მიზეზი, რომ დირექტორი ლებანიძე ასე კატეგორიულად აცხადებს ჟურნალ ქარხანაში შემოწმებისათვის „კომუნისტის“ ბრიგადის დაშვებაზე.

მკითხველი დაინტერესებულია ქარხნის სანიტარულ - ჰიგიენური პირობების გაცნობით და დაკვირვებით ხომ არ დაუშვა მუშკორთა ბრიგადა დირექტორმა ლებანიძემ, რომ მას რაღაც „ცოდვები“ აქვს ქარხანაში.

ერთიანი ნაკეთები

ג'מהוריה העתיקה

ש. ב. ב. ע"מ

בנק ראשי

לשכות בכל ערי הארץ

הון מניות 200,000 לא"י

הון רזרבי 7 מיליון לא"י

ש. ב. ב. ע"מ

בנק ראשי

לשכות בכל ערי הארץ

הון מניות 200,000 לא"י

הון רזרבי 7 מיליון לא"י

ג'מהוריה העתיקה

יום ראשון, 21 באוגוסט 1938 ש. — 167 (4023) ג'מהוריה העתיקה — עמוד 4

ג'מהוריה העתיקה

ג'מהוריה העתיקה

ג'מהוריה העתיקה