მშრომელთა ყველა ქვეყნისა, შეერთდით!

კომუნისტი

სან. კ. პ. (რ) სრულ. და ტფ. კომიტეტების და სან. საკის ორგანო

ტელეფონები: №№ რედაქტორის—14—76, რედ. მოადგილის—23—17, სამდივნოს—10—58, მთ. კანტორის—8—81.

ფასი 10 კაპ.

საარასკვეში

27 იანვარი 1934 წ

№ 172 (4028)

დღეს ნომერში

— ნაციონალ - სოციალისტების გამოსვლები ავსტრიაში.
— მეამბოხეებმა მოკლეს ავსტრიის კანცლერი დოლფუსი.
— ცნობა აღმოსავლეთ ლოკარნოს ირგვლივ მოლაპარაკებაში სკანდინავიის ქვეყნების ჩაბმის გეგმის შესახებ.
— 25 ივლისს დაირენში გაიხსნება იაპონია - ჩინეთის კონფერენცია.
— პოლონეთ - ესტონეთის მოლაპარაკება
— საფრანგეთის მთავრობის კრიზისის საფრთხე თავიდან აცილებულია.
— ს.ს.რ. კავშირის სახკომსაბჭოს დადგენილება ტ-ტ-ს რესაუბლიკაში მეგალეობისა და მეფუნახურეობის განვითარების შესახებ.

გადავაცქიოთ ტრანსპორტი სახალხო მეურნეობის მოწინავე დარგად

დასრულდა ამიერ-კავკასიის რკინისგზის სახელოვან ადამიანთა საგხო შეკრება.

როგორც მოსალოდნელი იყო, ტრანსპორტის წარჩინებულ შვილებს არ გამოუტანიათ დიდი და მყვირალა რეზოლუციები იშვიათ საქმიანობით გამსჭვალული შეკრება ქთ დაამთავრეს ამში დოკუმენტი. ამში მიმართეთ: ერთი — მსოფლიო პროლეტარიატის და ძლევამოსილი პარტიის უსაყვარლეს ბელადის ამხ. სტალინისადმი, მეორე—საკ. კ. პ. (ბ) ა.-კ. სამხარეო კომიტეტის ხელძღვანელის ამხ. ბერიასადმი და მესამე —ამიერ-კავკასიის ყველა რკინისგზელისადმი.

სამივე ეს დოკუმენტი შინაგანი ძალით არის ერთმანეთთან დაკავშირებული და გაბრწყინვებული ერთი ენერგიით. ერთი მიზნით ის მიზანია ტრანსპორტის გადაქცევა სოციალისტური მეურნეობის მოწინავე დარგად.

სტალინური გაწვევის ოამკვრელთა შეკრებან ხაზგასმით აღინშნა, რომ ა.-კ. რკინისგზას ამ მხრივ ჯერ კიდევ ცოტა, რამ აქვს საარაყო ამიტომ იყო, რომ თავის შეკრებაზე სტალინური გაწვევის დამკვრელები არ იბრუებდენ თავს საკუთარ მიღწევებზე ლაპარაკით. სწორედ ისე, როგორც შეჰფერის სტალინურ დამკვრელთ. ისინი თვითკრიტიკის ქარცეცხლში ატარებდენ ტრანსპორტის მტკივნეულ მხარეებსა და მისი მოშმაობის დეფექტებს.

„ჩვენი წარმატებანი დიდი არ არის, მაგრამ ჩვენ მაინც მივაღწიეთ უკანასკნელი 6 წლის განმავლობაში პირველად ნავთის გადაზიდვის ხაზევარი წლის გეგმას ვადამდე შესრულებას — მოუთხრობენ ისინი ოავის მიმართეაში მოშმაოა კლასის უსაყვარლეს მასწავლებელს,.. დღეს ჩვენც ჩვენში დღეიდის ნაკლულოვანებანი ოფრო მეტია, ვიდრე წარმატებები“. რა პროლეტარული გულწრფელობითა და ობიექტიურობით არის გამსჭვალული ეს სიტყვები! რა პოლიტიკური შეგნებით და ღრმა პასუხისმგებლობითაა მოკვეთული მასში ის მდგომარეობის ნათელი სურათი, რომელიც ამჟამად ახასიათებს ჩვენს რკინისგზას.

გზის მუშაობის ჩამორჩენილობას. ოპერიციულ ყოვლისა. შრომის დისციპლინის სისუსტე იწვევს. საკმარისია გვიხსენოთ თუნდაც ის ფაქტი, რომ მიმდინარე წლის პირველ ხახევარში მარტის შეძთხვეიობმა ჩვენს ეკ.ს 619 ათასი მანეთის ზარალი მიაყენა. დაზიანდა 169 ლოკომოტივი, 25 სამგზავრო ვაგონი, 445 საბარგო ვაგონი და ცისტერნა. ჩაიდა 9 კილომეტრი ლიანდაგი და სხვ.

ყოველივე ამან გზაზე მოძრაობა 617 საათით შეფერეტა. სხვანაირად ლოგ ითქვათ. ეკ.ს ამ „ერთ თვის განმავლობაში ა.-კ. რკინისგზას სრული 26 დღე-ღამე არ ემუშავია. წარმოიდგინეთ რამდენი თაბარა-ქარხანა-სამარქანო - სატრანსპორო სადგურის, საბჭოთა და ოოოიერეოის მეურნეობის და სხვ. მოშმობის შეფერხება ამოიწვია ამ გარემოებამ და გაიგებთ ოო რას ნიშნავს ქვეყნის მოძრაე წრეაში სისხლის მიმოქცეიის შეჩერება 26 დოით.

რკინისგზის ტრანსპორტი მეტის-მეტად რთული მეურნეობაა. იგი მოითხოვს განსაკუთრებით რეიოლუციურ სიფხიზლეს, რადგან აქ „ერთ არამზადას, ერთ მტერს შეუძლია წაახდინოს მრავალი ასეული მოწინავე მუშის თავგამოდებული მუშაობა“ საკავშირო უზენაესი სასამართლოს მიერ ამ დღეებში ჩატარებული პროცესი რკინისგზებზე აღმოჩენილ ჯაშუშურ-დივერსიულ ორგანიზაციის მუშაობაზე ამ საფრთხის დამამტკიცებელი საბუთია.

ამიტომ ა.-კ. რკინისგზის სახელოვანი ადამიანები სამართლიანად ამაკცევენ რკინისგზელთა ყურადღებას რევოლუციური სიფხიზლის გაძახვილებისაკენ, კლასობრივი ბდრისა და ოპორტუნისტების განაცალგურებისაკენ.

ჯანსაღი ორთქლმავლის, ეაგონის, ცისტერნის და ლიანდაგის გარდა, საჭიროა ჯანსაღი კლასობრივი შეგნებით გამსჭვალული, ტექნიკურად მომზადებული მუშაკი. ესენია—მემანქანეები, დისპეტჩერები სადგურის უფროსები, ლიანდაგის ოსტატები ბ.ა. მათ ევალებათ, უპირველეს ყოვლისა, საკუთარი რიგების გარდაქმნა იმ დიდი ბოსამზადებელი მუშაობის ჩასატარებლად, რომელიც საჭიროა შეოოლგომა-ზამთრის პერიოდისთვის.

ყველა ჩაბ.ითვლილ პროფესიებში ჩვენ გვყავან საკუთარი იზოტოვები —ეიკანაძე და კონკოვი. ტანანიჩუკი და გულაძე, ჭიჭინაძე და იადულა ალა-კიში. ბახტაძე, მიქაელიანი და მრავალი სხვა. მათი სახელები უკვე იქცა რჩეულთა საზოგადო სახელად ამ რ-კავკასიის რკინისგზაზე. მათი მუშაობა ახალისებს და ენერგიას ჰმატებს ათას სხვა დამკვრელს.

და აი, ამიტომ ამიერ-კავკასიის რკინისგზის მოწინავე პროლეტარიატმა ამ მებრძოლებს მკერდი გაუმშვენა სტალინური გაწვევის ოამკვრელის უდიდესი ნიშნით.

თავის პირველ შეკრებაზე სახელოვანმა ადამიანებმა იკისრეს ბრეული რიგი ვალდებულებანი მომავალ შეძოდგომა-ზამთრის ტვირთზიდვის გეგმის შესასრულებლად. მაგრამ ჭარტო ვალდებულებით ოოდი „ბაყოფილდებიან რჩეულნი. მათ იციან ვალდებულებათა შესრულების შემოწმებისა და კანტროლის მნიშვნელობა. ისინი სისტემატურად შეამოწმებენ თავის უდიდეს პოლიტიკურ სამეურნეო მნიშვნელობის ვალდებულებათა შესრულებას, რათა ღირეულად ატარონ სტალინური დამკვრელის საპატიო სახელი.

პარტიის და ხელისუფლების ცხოველი თანაგრძნობა ამ ბრძოლაში მათ მხარეზეა. 21 რჩეული სტალინელის დაჯილდოვება ა.-კ. ს.ფ.ს.რ. (ბაკ-ის სიგელებით ამის საუკეთესო მაჩვენებელია.

ჩანს ყველაფერი იმისათვის, რომ არგად ვიმუშაოთ.

ახლავე უნდა შეიიდგეთ საქმეს. შეკოდგეთ რკინისგზის გაძლიერებულ მზადებას „შემოდგომისა და ზამთრის ტვირთზიდვის გადიდებული პროგრამის შესრულებისათვის საკ. კ. პ. (ბ) ა.-კ. სამხარეო კომიტეტის და მისი მდივნის ამხ. ლ. ბერიას პირადი ხელმძღვანელობით პოლიტგანყოფილებათა ყოველდღიური დაბმარებით სახელოვანი ადამიანები შიძლებენ ამიერ-კავკასიის რკინისგზის გამოყენას სახალხო მეურნეობაში. ამ ეროვნული ... ...

ნაციონალ-სოციალისტების გამოსვლები ავსტრიაში

მეამბოხეებმა მოკლეს კანცლერი დოლფუსი

დოლფუსი გარდაიცვალა

პარიზი, 26 ივლისი. როგორც ავასის სააგენტოს ვენიდან ატყობინებენ, ოფიციალურად დასტურდება, რომ **დოლფუსი** ჭრილობისაგან გარდაიცვალა 0 საათსა და 5 წუთზე. პრეზიდენტმა მიკლასმა კანცლერის პოვალეობის ასრულება დაავალა განათლების მინისტრს შუშნიგს.

უკანასკნელი ცნობებით, მთავრობის ჯარმა დაიკავა მთავრობის შენობა და განდევნა იქედან ნაციონალ - სოციალისტები (ადს).

დაწვრილებითი ცნობები დოლფუსის მოკვლის შესახებ

ვენა, 26 ივლისი. საკავშირო კომისარმა ადამმა რადიოთი წარმოსთქვა სიტყვა, რომელ შიაც განაცხადა, რომ როცა ნაციონალ-სოციალისტმა ტერორისტებმა გატეხეს დოლფუსის კაბინეტის დაკეტილი კარები, ერთმა მაიგანმა ორჯერ ესროლა კანცლერს რევოლვერი. ერთი ტყვია მოხვდა დოლფუსს კისერში. მეორე ... ქეიმოთ. დოლფუსმა ორჯერ დაიძახა „მაშველთ“ და შემდეგ დაეცა. ... ხუთე, რომელიც ამ დროს იქ იყო. ტერორისტებმა კედელთან დააყენეს. შემდეგ მათ დოლფუსი მეორე ოთახში გაიყვანეს. მომაკვდავი დოლფუსი მარტო დარჩა თავის მკვლელებთან.

რამდენიმე ხნის შემდეგ მასთან შეუშვეს მინისტრი ფეი. დოლფუსმა თხოვა ფეის იზრუნოს მის ცოლსა და შვილებზე. ტერორისტებმა არ მისცეს დოლფუსს ფეისთან ლაპარაკის ნება.

„ჩვენ დღემდე არ ვიცით, — განაცხადა ადამმა, — რომელ საათზე გარდაიცვალა კანცლერი. მაგრამ ვიცით. რომ ძმიმედ დაჭრილ კანცლერს არაფე თუ არ აღმოუჩენენ საეიმო დახმარება, არამედ მომაკვდავთან არ დაუშვეს მღვდელიც კი, რომელსაც იგი მოინთხოვდა. თავისთავად გადაგება პირზე სიტყვები, — განაგრძობს ადამი — იმ პოლიტიკური კავშირის შესახებ, რომელთა ფოროზე მოხდა ეს ქმედობა. ჩვენი კანცლერის მკვლელებმა ხომ მიმართეს გერმანიის ელჩს თხოვნით საქმეში ჩარევის შესახებ.

მე არ მინდოდა ცნობაში ჩვენი კანცლერის გარდაცვალების შესახებ უშუალოდ მელეპარაკა პოლიტიკაზე, მაგრამ ... ...

... ჯანაფეგა ჩაქრა ... ბილია

ვენა, 25 ივლისი. იუსტიციის მინისტრი ბერგერ-ვალდეგენი და სოზგადოებრივი უშიშროების მთავარი სამმართველო აცხადებენ, რომ აჯანყება ჩაქრალია, ისინი უარყოფენ ხმებს მთავრობის გადადგომის შესახებ და აცხადებენ, რომ მთავრობა იწყებს მეამბოხეთა მიერ დარღვეული წესრიგის აღდგენას. ყურადღება ექცევა იმ გარემოებას, რომ სამხედრო სავალ.ე ... ... შემდეგშიც იმუშავებენ (ადს).

გერმანიის საინფორმაციო ცნობა

ბერლინი, 26 ივლისი. საინფორმაციო ბიუროო იუწყება:

„საგარეო საქმეთა მინისტრმა ნეირატმა მთავრობის სახელით სამძიმარი გამოუცხადა ფეიპეშით ავსტრიის მთავრობას ავსტრიის კანცლერის გარდაცვალებას. ავსტრიის ოფიციალური საინფორმაციო ორგანოების ცნობებიდან ჩანს, რომ აჯანყებლებმა და ავსტრიის მთავრობის შორის დადებულია შეთანხმება იმის შესახებ, რომ აჯანყებულები თავისუფლად გაეემგზავრონ გერმანიაში. შეთანხმება გერმანიის მთავრობისათვის არ არის სავალდებულო. ამიტომ ამ უკანასკნელმა ჯანაცა ბრძანება — იმ შემთხვევაში, თუ აჯანყებულები გადმოვლენ გერმანიის საზღვარზე, დაუყოვნებლივ დააპატიმრონ ისინი.

ოფიციალურად იუწყებიან, რომ გერმანიის ელჩმა ვენაში რიტმა, ერთის მხრით — ავსტრიის მთავრობის წინადადებით და მეორეს მხრით — აჯანყებულთა ოხოვნით განაცხადა თანხმობა, — ისე რომ ამის შესახებ არ შეკითხებია გერმანიის მთავრობას, — ოოიე ... ...

დავარტყათ მოსავლის უდანაკარგოდ აღებისა და გალეწვის შემფერხებლებს

მთელი ძალები სახელმწიფოსათვის პურის ჩაბარების ურყევი გეგმების ვადაზე შესრულებას

500 ერთპიროვნული მეურნე უყურადღებოდ

(ჩვენი სპეც. კორესპონდენტისაგან)

ქვემო-ჭალის სასოფლო საბჭო რაიონის ცენტრიდან (კასპიდან) 10 კილომეტრითაა დაშორებული. ამ საბჭოს ტერიტორიაზე მცხოვრებ 955 კომლიდან 500 კომლი შედგენს ერთპიროვნულ მეურნეებს, რომელთა პურეულის ნათესი **600 ჰექტარს აღწევს.**

სას. საბჭოს ცნობით ერთპიროვნული მეურნეობები მოსავლის აღებას 2 ივლისიდან შეუდგენ. მათ 23 ივლისისათვის აღებული ჰქონდათ უკვე მოსავლის 90 პროცენტი.

—როგორ მიმდინარეობს ლეწვა-ეკითხებით სას. საბჭოს თავმჯდომარეს ამხ. **მიხ. უზნაძეს.**

— ერთპიროვნული მეურნეობები 20 ივლისიდან შეუდგენ ლეწვას. მაგრამ რამდენია გალეწილი, ამის შესახებ ცნობები არა მაქვსო —იყო პასუხი.

საბჭოს თავმჯდომარე ვერაფრით ასაბუთებს იმას, თუ რატომ ჭიანურდება ლეწვა.

მოსავლის აღების დაწყებიდან მხოლოდ 18 დღის შემდეგ და, ისიც აქა-იქ ლეწვის დაწყება—სას. საბჭოს მოუქნელი და უვარგისი ხელმძღვანელობის შედეგია.

მაგალითად, რა ზომებს ღებულობს სას. საბჭო იმ მეურნეობების კულაკური საბოტაჟიკების წინააღმდეგ, რომელთაც კარგა ხანია მოზიდული აქვთ ძნები. მაგრამ ლეწვას არ იწყებენ. აბრკოლებენ სახელმწიფოსათვის პურის ჩაბარებას.

პასუხი ერთია—არაფერს.

სოფ. ქვემო-ჭალის ერთპიროვნულ გლეხს **გიგა პაპუაშვილს** მეხუთე დღეა მოტანილი აქვს ძნა მიუხედავად იმისა, რომ მას ჰყავს გაწეული ძალა, 23 ივლისს ლეწვა არ ჰქონდა დაწყებული, ასევე ითქმის **გიორგი უარანაშვილზე და ლექსო გახელაძეზე,** რომელნიც თავს არ აწუხებენ ლეწვის დაწყებაზე. ასეთი მაგალითები ბევრია.

აღმაშფოთებელია **ის,** რომ სასოფლო საბჭოს თავმჯდომარემ ამხ. უზნაძემ არ იცის, თუ რამდენი პური უნდა ჩაბარონ ცალკე კოლმეურნეობებმა და ერთპიროვნულმა მეურნეობებმა სახელმწიფოს. იგი (თავმჯდომარე) მხოლოდ 23 ივლისს გაეცნო სას. საბჭოსათვის მიცემულ პურის ჩაბარების **საერთო** ნუგბას.

სას. საბჭოს თავმჯდომარემ და მისმა მდივანმა **ს. ხუციშვილმა** არც ის იცოდნენ, თუ რამდენი აქვთ კოლმეურნეობებს სახელმწიფოსათვის პური ჩაბარებული, ხოლო ერთპიროვნულ მეურნეობებზე ლაპაოაკიც ზედმეტია.

— პურის ჩაბარების შესახებ ცნობები რაიონის დამზადების კომიტეტიდან უნდა მივიღოთო—უპასუხისმგებლოდ აცხადებს სას. საბჭოს თავმჯდომარე, უზნაძე თავის სას. საბჭოზე ცნობებს რაიონის ცენტრიდან მოელის. **სასაცილოა,** მაგრამ ფაქტია.

ქვემო-ჭალის **სას.** საბჭოს მართლაც უცნაური თავმჯდომარე ყავს. ასეთი ხელმძღვანელობის დროს განა შესაძლებელია ვილაპარაკოთ ლეწვისა და სახელმწიფოსათვის მარცვლეულის ჩაბარების წარმატებით ჩატარებაზე?

ამ კითხვაზე კასპის რაიალმასკომის თავმჯდომარემ გვიპასუხოს.

ჩაის ფოთლის დამზადება 25 ივლისისათვის

(„საქ. ჩაის" ცნობები)

საშაბრიკო რაიონები	გეგმა (კილოგრამებში)		დამზადებული (კილოგრამებში)		გეგმის შესრულება პროცენტებში	
	წლიური	ივლისის	სეზონის დაწყებიდ.	ივლისში	წლიური	ივლისის
სალიბაურის	353.000	89.200	216.243	58,057	61,3	66,2
ჩაქვის	346.400	164.400	429.473	113.769	66,4	69,2
ბობოყვათის	370.000	92.500	240.148	59,235	64,9	64,0
ხუცუბნის	391.400	101,800	232.705	56.850	59,5	55,8
ნატანების	161,000	40.300	109,789	35.705	68,2	88,6
შრომის	290.000	72.500	131.888	37,394	45,5	51,6
ოზურგეთის	1,195.700	306.800	674.673	191.871	56,4	62,5
მ. ეწერის	311.000	77.700	196.615	51.170	63,2	65,9
ალიანის	417.400	104.400	52.511	78.186	60,5	70.1
ნიგვზიანის	354,600	88.700	177.656	57,797	50,1	65,2
ჩოხატაურის	187.000	50.600	106,492	30.394	57,0	60.0
ს	12.000	3.600	4.318	1,768	35,9	49,1
უშაფათის	171,000	46,200	87.864	28.539	51.4	61.8
დ. ჭყონის	178.500	50.400	115,245	50.385	64,6	100,0
ზუგდიდის	457.900	128.000	265.817	101.568	58,1	79,4
წალენჯიხის	116,500	31.900	68.568	21,865	58,9	67,0
გალის	329.700	86.700	191,926	54.935	58,2	63,4
ახალ ხიბულის	23,000	6.200	8.176	4,348	35,5	70,0
ჩხოროწყუს	49.000	13,300	32,028	10.301	65,4	77,5
კოდორის	47.000	12.300	30,882	11,842	65,7	95,5
ოკრიბის	12.000	3,400	3.130	988	26,0	29,1
ს ულ	6.074.100	1,570.900	3.576.142	1,051,457	58,9	66,9

თვალთმაქცობისათვის პასუხი უნდა აგონ

(საქ. მიწსახკომის და პოლიტ-სექტორის მასალებიდან)

საქართველოს მიწსახკომის და მიწსახკომის პოლიტსექტორის მიერ ჩატარებულ გამოკვლევა მოწმობს, რომ **თელავის** სამანქანო - **სატრაქტორო** სადგურის დირექცია (დირექტორი ამხ. **ცუცქირიძე**) მოუმზადებელი შეხვდა თავთავიანი კულტურების მოსავლის აღებას დანაკარგებთან ბრძოლას, სახელმწიფოსათვის მარცვლეულის **ჩაბარების** დავალებათა შესრულებას და ამით საფრთხეში ჩააყენა ამ უმნიშვნელოვანესი ღონისძიებათა ვადაზე შესრულების საქმე.

შემოწმებამ ცხადყო, **რომ** მანქანა-იარაღების რემონტი ჩატარებულია ხარისხის დაუცავად. რემონტის ჩატარების შესახებ სათანადო აქტები შედგენილი იყო **არა** რემონტის დამთავრებისთანავე, **არამედ** გამოკვლევის ჩატარების მომენტში. აქტები რემონტის ჩატარებაზე შედგენილია ზერელედ ისე, **რომ** არ არის ნაჩვენები, თუ რომელი ნომერი სალეწი გამოვიდა რემონტიდან, ვინ ჩაატარა რემონტი და შეკეთებული მანქანის მიღება მომხდარია არა ოფიციალურად.

პირველ ბრიგადამ თვითმკვრელი ისე გამოუშვა შეკეთებიდან, რომ მანქანას არ ქონდა ელეკტორის ჯაჭვი და სხვა ნაწილები. ამიტომ ეს **მანქანა მოსავლის აღების გახურებულ დროს 6-დან 13 ივლისამდე გაჩერებული იყო.**

რემონტის აშკარა დაბალი ხარისხის გამო ეხეიროდ მუშაობენ სალეწებიც. საერთოდ სალეწი მანქანები უმეტეს შემთხვევაში ვერ ასრულებენ გამომუშავების ნორმას. ასე მაგალითად სოფ. **გულგულაში მდგარი სალეწი დღეღამეში 800 ფუთის ნაცვლად ლეწავს მხოლოდ 350 ფუთს.**

თვითმკვრელების ემრავლესობა ძნებს ვერ კრავს და თავთავს აბნევს. სოფ. აკურაში. მომუშავე თვითმკვრელი 7-დან მხოლოდ 1 ძნას კრავს დანარჩენს კი ფანტავს.

რაიონში მოსავლის აღება 10 ივლისს უნდა დამთავრებულიყო. ფაქტიურად 15 ივლისისათვის თელავის სამანქანო - სატრაქტორო სადგურის მომსახურეობაში შემავალ კოლმეურნეობებს მოსავლის აღების გეგმა შესრულებული ჰქონდათ მხოლოდ 71 პროც.

ძალზე ჩამორჩენილია აგრეთვე სახელმწიფოსათვის მარცვლეულის ჩაბარება და სამანქანო-სატრაქტორო სადგურისათვის ნატურა ანაზღაურების ანგარიშში გადასახდელის პურის ჩაბარებაშ.

სოფ. ართანის ფ. მახარაძის სახ. კოლმეურნეობაში პური გალეწილი აქვთ, მაგრამ მის სახელმწიფოსათვის ჩაბარებაზე არავინ ფიქრობს. სოფ. აკურაში კოლმეურნეობებმა 5 ივლისიდან დაიწყეს გალეწვა. 18 ივლისში გალეწილი ქონდათ 800 ფუთამდე ქერი. სახელმწიფოსათვის კი არაფერი არ იყო ჩაბარებული.

*

ასეთია ფაქტები. მაგრამ თელავის სამ.-სატრ. სადგურის დირექცია რატომღაც ცდილობს ყველა ეს ფაქტი მიაფუჩეჩოს და მდგომარეობა ისე დახატოს თითქოს ყველაფერი რიგზეა.

22 ივლისს თელავის სამ.-სატრ. სადგურის დირექტორი ამხ. **ცუცქირიძე** საქ. კ. პ. (ბ) ცეკას, მიწსახკომის და პოლიტსექტორის მისამართით აგზავნის ასეთ შინაარსის დეპეშას:

„თქვენი რწმუნებულების საშუალებით თქვენ გაქვთ შეუმოწმებელი და ამიტომ არა რეალური ცნობები სას. სამეურნეო მანქანა-იარაღების რემონტისა და მოსავლის აღების ტემპების შესახებ. გარწმუნებთ, რომ სამ.-სატრ. სადგურის მომსახურეობის კოლმეურნეობებში მოსავლის აღება და ლეწვა სავსებით უზრუნველყოფს თქვენს მიერ მოცემულ გეგმების შესრულებას. ამის საშუალებას იძლევა ტრაქტორების, თვითმკვრელების და სალეწი მანქანების რემონტის დროულად მაღალ ხარისხოვნად ჩატარება... ვიბრძვით გეგმების გადაჭარბებით შესრულებისათვის".

ამას წერს ამხ. ცუცქირიძე 22 ივლისს. თელავის რაიონული გაზეთის **„კოლმეურნეს ხმას"** 16 ივლისს მოწონებული კი ეკითხულობთ.

„რაიონში დღეს მოსავლის აღება გალეწვა და სახელმწიფოსათვის მარცვლეულის ჩაბარება საგანგაშო მდგომარეობაშია. ჩვენს ხელში არსებული ცნობები ადასტურებენ იმ უყურადღებობას და კულგრილ დამოკიდებულებას, რომელსაც მოსავლის აღებისადმი იჩენენ სამ.-სატრ. სადგური, ზოგიერთი სას. საბჭო და კოლმეურნეობა... გადაჭრით ვაცხადებთ, რომ ლეწვის ტემპები საგანგაშო. დღემდე მომკილი ყანების 5 პროცენტიც არ არის გალეწილი, რადგანაც სამ.-სატრ. სადგურის მიერ ჩატარებული მანქანების რემონტის ხარისხი უვარგისია. „შეკეთებული" მანქანები (სამკელი, სალეწი) სამუშაოდ გასვლისთანავე გზაზე ფუჭდება და 5—10 დღე უქმად ყრია (სოფ. იყალთო, ოფისპირი, გულგულა და სხვ)".

როგორც ვხედავთ საქართველოს პოლიტსექტორის მიერ ჩატარებული გამოკვლევის მასალები, რაიონული გაზეთში მოთავსებული ცნობები რბილად, რომ ვთქვათ, „არეთანხმება" თელავის სატრაქტორო სადგურის დირექტორის ამხ. ცუცქირიძის რწმუნებულს მანქანა-იარაღების რემონტის მაღალ ხარისხოვნად ჩატარებისა და მოცემულ გეგმების ვადაზე შესრულების უზრუნველყოფის შესახებ.

აქ ჩვენ საქმე გვაქვს პარტიის და ხელისუფლების სადირექტივო ორგანოების მოტყუების დანაშაულებრივ ცდასთან, პირწავარდნილ თვალთმაქცობასთან.

კაცი რომელიც ტყუის, ყოველთვის მზათაა დაიწყოს თავის მართლება ათასგვარი წერილობითი და სიტყვიერი „საბუთებით". ამ სტრიქონების წაკითხვის შემდეგ შეიძლება ამოწყობილი, უკვე დღეს წარმოადგენენ კოლმეურნეობათა შემოსავლის თვალსაჩინო წყაროს.

ჩვენი ამოცანა მდგომარეობს იმაში, რომ ყოველნაირად გავაფართოვოთ და განვამტკიცოთ ფერმები და ამით გადავაქციოთ ისინი საკოლმეურნეო შემოსავლის და სასაქონლო პროდუქციის მძლავრ წყაროდ.

თავისთავად იგულისხმება, რომ ეკ.-ის პლენუმის „გადაწყვეტილ ბერ მარცვლეულის ჩაბარებისაგან განსათავისუფლებელი ფაროთობების განაწილება მხარეების მიხედვით უნდა ჩატარდეს თვითეულ მარცხენა ფერმების ჯგუფის განვითარებასთან ზუსტად შეფარდებით. დღემდის ფერმებთან ერთად არსებობს კოლმეურნეობათა იგრეთწოდებული განსაზოგადოებული ჯგუფი. ამჟამად არ არის არავითარი სპეციალურ ფერმებისაგან დამოუკიდებლად დავტოვოთ ეგრეთწოდებული განსაზოგადოებული ჯგუფი. **ფერმა წარმოადგენს საკოლმეურნეო მეცხოველეობის ორგანიზაციის საუკეთესო ფორმას.** ამიტომ კოლმეურნეობათა მთელი განსაზოგადოებული ჯგუფი უნდა გადავიყვანოთ ფერმების მდგომარეობაზე. კიდევ მეტი, პლენუმმა დასახა ამოცანა—**თვითეულმა კოლმეურნეობამ შექმნას ფერმა.**

***

მეცხოველეობაში მომუშავე კოლმეურნეთა შრომის ანაზღაურების მართებული სისტემა ვადამწყვეტ როლს ასრულებს, მაგალითისათვის ავიღოთ დნეპროპეტროვსკის ოლქის მოლჩანოვის რაიონის სამი კოლმეურნეობის პრაქტიკა. კოლმეურნეობა „რაკინალის" ფერმაში ყველა სამუშაო გადაყვანილია სანარდო სისტემაზე. კოლმეურნეობა „ლიბტფელდის" ფერმაში სანარდო სისტემა შემოღებულია ნაწილობრივ, კოლმეურნეობა „მარგინალის" ფერმებში უმთავრესად გაბატონებულია დღიურად მუშაობის სისტემა.

შრომის ანაზღაურების სისტემაში არსებული განსხვავება სხვადასხვაგარი გავლენას ახდენს ფერმების კადრების მუდმივობაზეც. ასე, მაგალითად, კოლმეურნეობა „ლიბტფელდის" ფერმის 12 ძირითადი მუშაკიდან სამ თვემდის მუშაობს 8 კაცი და 6 თვემდის—4 კაცი. ამ კოლმეურნეობაში მიმდინარე წლის 5 თვის მანძილზე 9 მწველელიდან 4 მწველელი 2-ჯერ გამოიცვალა და 2 მწველელი 3-ჯერ. კოლმეურნეობა „მარგინალის" ფერმის 12 მუშაკიდან 8 მუშაობს სამ თვემდის, 3—6 თვემდის და 2 კაცი ერთ წლამდის.

სხვა მდგომარეობაა კოლმეურნეობა „რაკინალში". აქ 17 მუშაკიდან 14 მუშაობს 1 წელს და ოფერო მეტს.

შრომის ანაზღაურებას შეეფერება ამ სამი ფერმის მუშაობის შედეგები.

დასკვნა ნათელია: ყველა ფერმაში უნდა შეექმნათ მუდმივი საწარმოო ბრიგადები, რომელნიც პასუხისმგებელი იქნებიან მთელი პროდუქციისა და მისი რეალიზაციისთვის, რომელთაც დაეკისრებათ სრული პასუხისმგებლობა ფერმის გეგმის შესრულებისათვის. შრომის ანაზღაურების სისტემა ამ ბრიგადებში უნდა ავაგოთ პირდაპირი სანარდო სისტემის საფუძველზე: წვილადობის, ანალგაზრდა პროდუქციის შინარჩენების დიდა პროდუქციის სიბერწის შემცირების და ხორცის ნამატის მიხედვით.

***

ვაქცევთ რა ძირითად ყურადღებას ფერმების მუშაობას და განმტკიცებას, ჩვენ ერთი წუთითაც არ უნდა დავივიწყოთ ის დავალება, რომელიც მოგვცა მე-17 პარტიულმა ყრილობამ კოლმეურნეების პროდუქციით უზრუნველყოფის შესახებ. 1937 წლისათვის, 1933 წლის გაზაფხულთან შედარებით, ჩვენ უნდა გავიდოთ კოლმეურნეების და ერთპიროვნული მეურნეების ჯგუფი: მსხვილი ფეხა რქოსანი პროდუქციი 20,2 მილიონი სულით, ღორი—20,1 მილიონი სულით და ცხვარი—24,2 მილ. სულით.

საკოლმეურნეო სასაქონლო ფერმების ზრდა არავითარ შემთხვევაში არ შეიძლება დაუპირისპირდეს კოლმეურნეთა სარგებლობაში მყოფი ჯგუფის გადიდების ამოცანებს.

რა მდგომარეობაა უძროხობის ლიკვიდაციის მხრივ?

ამხანაგ **სტალინის** იმ მითითების განსახორციელებლად, რომ ყველა კოლმეურნეს უნდა ყავდეს თითო ძროხა, პარტიამ საგრძნობი მუშაობა ჩაატარა. კამპანიის დაწყებიდან მიმდინარე წლის 10 ივლისამდე უძროხო კოლმეურნეებს გადაეცა 900 ათასზე მეტი ხბო. ჩვენს ქვეყანაში ჯერ კიდევ 5 მილიონამდე კოლმეურნეს არა ყავს ძროხა. კოლმეურნეებისაგან და ერთპიროვნულ მეურნეებისაგან ხბოების შეყიდვა და კონტრაქტაცია უძროხო კოლმეურნეებისათვის კიდევ უფრო უნდა გაფართოვდეს და გაძლიერდეს. ამასთან განსაკუთრებული ყურადღება უნდა მიექცეს იმ რაიონებს, სადაც უძროხო კოლმეურნეთა პროცენტი მეტად დიდია.

კოლმეურნეთა მეცხოველეობის ზრდას ხშირად აფერხებს ის, რომ კოლმეურნეს არ სურს მოაშენოს ახალგაზრდა პროდუქცია. ეს ამის დამტკიცებელი ზოგიერთი ციფრი. 1930 წლის პირველი ივლისიდან 1931 წლის 1 ივლისამდე კოლმეურნეთა და ერთპიროვნულ მეურნეთა ძროხებმა მიიგეს დაახლოვებით 18 მილიონი ხბო; მათგან 1931 წლის ივლისამდე შენარჩენებული იყო 10.540 ათასი, ხოლო 1932 წლის ივლისისათვის ეს ჯგუფი (1-დან 2 წლის ასაკამდე) უკვე უდრიდა 1.042 ათას სულს. 1931—1932 წლებში მოგებულ იქნა 15 მილიონამდე ხბო, 1932 წლის პირველი ივლისისათვის დარჩენილი იყო 7.340 ათასი სული, 1933 წლის ზაფხულისათვის კი მხოლოდ 1.200 ათასი.

ამის ერთ-ერთი მიზეზი ის არია, რომ კოლმეურნეს არა აქვს ნათელი წარმოდგენა იმაზე, თუ რა უყოს მოშენებულ ძროხას. სასოფლო-სამეურნეო არტელის წესდებით, თუ ეს მეორე ძროხაა, იგი უნდა გადაეცეს კოლმეურნეობას. მომქმედი წესი **რჩება,** მაგრამ კოლმეურნეს, რომელმაც მოაშენა დეკეული ან ძროხა და იგი კოლმეურნეობას სახელმწიფო ფასებში გადასცა, შეღავათი უნდა მიეცეს. ასეთი კოლმეურნეორი წლით უნდა გაეათავისუფლოთ სახელმწიფოსათვის ხორცის და რძის სავალდებულო ჩაბარებისაგან.

რაც შეეხება ერთპიროვნულ მეურნეთა პიროუტყვს, გადაჭრით უნდა აღინიშნოს, რომ ჩვენ ხშირად სათანადოდ არ ვიფასებთ ერთპიროვნული მეურნეების ეკუთვნილი ჯგუფის შენარჩენების ამოცანას. ამის შედეგად გვაკლდება დიდძა ი პიროუტყვი ერთპიროვნული მეურნის მიერ მისი დაკვლის გამო.

ამ განწყობილებათა ლიკვიდაციის ერთ-ერთ ზომად უნდა დავაწესოთ, რომ კოლმეურნეობაში ერთპიროვნული მეურნეების შესვლისას ხდება მხოლოდ მეშა-პიროუტყვის განსაზოგადოება; მთელი პროდუქტიული პიროუტყვი კი, აგრეთვე მის შესანახად აუცილებელი სამეურნეო ნაგებობანი, არ საზოგადოდება.

***

მიუხედავად სატრაქტორო მეურნეობის მძლავრი განვითარებისა, ცხენი ყველა უდიდეს როლს ასრულებს საბჭოთა მეურნეობის და კოლმეურნეობის მემინდვრეობაში. გამწევი რესურსების გადიდებ ს მხრივ, მაშასადამე, მთელი ჩვენი მეცხოველეობის აღმავლობისთვისაც დაგროვილების მართებულად მოწყობა წარმოადგენს ცხენის გამრავლების (ენტრალურ საკითხს. მაგრამ ამ საქმეში სტატისტიკური ნაკრები ცნობების და კინოლარული ანგარიშების ჭაოსია გამეფებული. ნაკრები ცნობებით, 1932 წელს დაგროვილებულ ფაშატების რაოდენობა უდრიდა 2,3 მილიონ სულს, ხოლო 1932 წლის დაგროვილებიდან 1933 წელს მივიღეთ 831,2 ათას სული.

სოფლის მეურნეობის არც ერთ დარგში ამჟამად არ არის ისეთი მასობრივი მოტყუება, როგორც მეცხენეობაში. მეჯინიბე ხშირად ტყუის და ამბობს, რომ ფაშატი, რომელსაც იგი უვლის, ოაგრილებულია. კოლმეურნეობა მეჯინიბეთა ნათქვამის მიხედვით ადგენს ცრო ცნობებს ნამდვილად დაგრილებული ფაშატების რ ოდენობის შესახებ. კოლმეურნეობებიდან მიღებული ცრუ ცნობები იჩქვეა ცრურაიონულ ნაკრებ ცნობად დაგროიებული ფაშატების რაოდენობის შესახებ და სხვ. ამის შედეგად ვღებულობთ დიდ განსხვავებას დაგროვილებული ფაშატების რაოდენობის და გაჩენილი კვიცების რაოდენობის შესახებ წარმოდგენილ ცნობებს შორის.

მე-17 პარტიული ყრილობის შემდეგ საგრძნობლად შეიცვალა ცხენთან და კვიცთან მოპყრობა. მათ უკვე უკეთესად უვლიან, უკეთესად კვებავენ, უფრო უფრთხილდებიან.

მაგრამ ცხენის მოვლაში შემჩნეული ერთგვარი გაუმაობისება ჯერ კიდევ სრულიად უმნიშვნელოა და ვერ უზრუნველყოფს იმ დავალებათა შესრულებას, რომლებიც მე-17 პარტიულმა ყრილობამ მოგვცა ცხენის სულადობის ზრდის დარგში. **ახალგაზრდა პიროუტყვის მოშენების სავალდებულო სახელმწიფო გეგმამ სულადობის ზრდის საქმეში გადამწყვეტი როლი უნდა შეასრულოს.**

***

რით და როგორ კვებავენ ჩვენში პიროუტყვს? შეიძლება პირდაპირ ითქვას, რომ პიროუტყვს უმთავრესად კვებავენ უხეშით, მასთან მდარე ხარისხის უხეშით საკვებით—ჩალით და კალის ნარჩენებით. ასეთი კვების დროს ძნელია მაღალი პროდუქტიულობის მიღების იმედი ვიქონიოთ.

მაგრამ უხეშით საკვების მხრივაც ჩვენში მდგომარეობა ფრიადად არადამაკმაყოფილებელია. სანაბი ფართობები და საძოვრები წლითი-წლობით მცირდება. 1928 წელს საკოლმეურნეო-გლეხურ სექტორში იყო 50 მილიონი ჰექტარი სათიბები და საძოვრები, ხოლო 1934 წელს დარჩა 40 მილიონი ჰექტარი.

განსაკუთრებით ძლიერ შემცირდა სათიბები და საძოვრები ისეთ ოლქებში, როგორიცაა მოსკოვის ოლქი, ურალი, ცენტრალური შავნიადაგიანი ოლქი, ქვემო ვოლგა, ჩრდილოეთ კავკასია, უკრაინა.

უკეთესად არ არის საქმე მინდვრის ბალახების მხრივ. ბალახების ფართობმა, ერთწლიანების ჩათვლით, 1932 წელს მიაღწია 6,3 მილიონ ჰექტარს, ხოლო 1933 წელს იგი შემცირდა 4,8 მილიონ ჰექტარამდე.

სასილოსე კულტურების ნათესებმა 1932 წელს მიაღწია 1,3 მილიონ ჰექტარს, 1933 წელს იგი შემცირდა 458 ათას ჰექტარამდე. მრავალწლიანი ბალახების ნათესებმა მიაღწია 3,8 მილიონ ჰექტარს, ხოლო 1933 წელს იგი შემცირდა 2,1 მილიონ ჰექტარამდე. ყველა საკვები კულტურის (ბალახები, ძირნაყოფები, სილოსი) ნათესებმა 1932 წელს მიაღწია 8,2 მილიონ ჰექტარს, ხოლო 1933 წელს შემცირდა 5,8 მილიონ ჰექტარამდე. განსაკუთრებით დიდად შემცირდა სამყურას ნათესები, რომელიც პიროუტყვის საკვებად ძირფესვ კულტურაა და ამავე დროს აუ-

უდარდელები ძეგვიდან

ნაშუადღევის 4-5 ს. რომ ეწვიოთ სოფ. ძეგვს, თქვენს ყურადღებას მიიპყრობს ქუჩებში უსაქმოდ შეკრებილი ხალხი, სიმღერა, ჭიდაობა და დაფა ზურნის გამაყრუებელი ხმაური. აი ესეც სასოფლო საბჭოს თავმჯდომარე **ალ. სამხარაძე,** თეთრ ტანსაცმელში გამოწყობილი, გვერდზე ქუდ გადაგდებული მოდის.

— ალბად ყანებიდან დაბრუნებულა—ფიქრობთ თქვენ, მაგრამ რამდენადაც გიახლოვდება ამჩხვევთ, ნაქეფარია, ძლივს ადგამს ფეხს. იგი წამოჭარხლებული სახით ასე მიმართავს გამვლელ-გამოვლელებს.

— მე სულ ორი ჭიქა დავლიე... მართალია დავთვერი... მაგრამ იცოდეთ ღვინოს არ დაუთვრივარ.. ამხანაგების სიყვარულმა დამათოო... მტკვრის პირად ბაღში ვიყავით და.. ჰო ორი ჭიქა ღვინო... და ბარბაცით განაგრძობს გზას.

არ იფიქროთ ვითომ ძეგვის კოლმეურნეობებს და ერთპიროვნულ მეურნეობებს დამთავრებული ქონდეთ მოსავლის აღება, დაბინავება გალეწვა, შესრულებული ჰქონდეთ სახელმწიფო ვალდებულებები და ზეიმობდეს გამარჯვებებს, არავითარი ამის მსგავსი.

ძეგვის სასოფლო-საბჭოს **25** ივლისისათვის უნდა დაემთავრებია მოსავლის აღება, ხოლო მარცვლეულის სავალდებულო ჩაბარება არა უგვიანეს 5 აგვისტოსი. მოსავლის აღების ვადები უკვე გავიდა, მარცვლეულის ჩაბარების ვადების ამოწურვამდე დღეებია დარჩენილ მაგრამ ეს სამუშაოები აშკარა არადამაკმაყოფილებლად მიმდინარეობს მაგალითად: 25 ივლისისათვის ძეგვის კოლმეურნეობებს მოსავალი აღებული ჰქონდათ 163 ჰექტარზე, (გეგმის 87,1 პროც.) ერთპიროვნულ მეურნეობებს კი 180 ჰექტარზე, რაც შეადგენს გეგმის მხოლოდ 58,8 პროცენტს.

უფრო ცუდი მდგომარეობაა მოსავლის გალეწვის და მარცვლეულის ჩაბარების მხრივ. მაგალითად 25 ივლისისათვის ერთპიროვნულ მეურნეობებს 180 ჰექტარიდან გალეწილი ჰქონდა 9 ჰექტარის მოსავალი, ხოლო სახელმწიფო ვალდებულებების ანგარიშში 137 ცენტნერიდან **სრულიად არ ჰქონდათ ჩაბარებული,** კოლმეურნეობეს კი 137 ჰექტარიდან ჩაბარებული ჰქონდათ მხოლოდ 34 ცენტნერი.

ჩვენ შევამოწმეთ ამავე სოფლის **ამხ. ცხაკაიას** სახ. კოლმეურნეობა, სადაც მთელი რიგი ბოლვანებები აღმოჩნდა.

საწყობის წინ თვითმკვრელი მანქანა დაგვხვდა, ვკითხეთ თუ რატომ არ ამუშავებენ მას.

— 23 ივლისს მოვიტანეთ ეს მანქანა სოფ. **სახხორის** კოლმეურნეობიდან ხრახნები აკლია და არ შეიძლება მისი მუშაობა —გვიპასუხა აგრონომ **კალანდაძემ,** ხოლო კოლმეურნეობის თავმჯდომარე **ანდრია კაკალოვმა** დასძინა:

— ხრახნების შეკეთება ერთი საათის საქმეა, მაგრამ არ გვეპრდება და თანაც ხალხი არ გვყავს.

კი—აქ საგრძნობლად ჩამორჩენილია მოსავლის აღება. პურის მკა და დაბინავება მათ 10 სამუშაო დღეში უნდა დაემთავრებიათ. ფაქტიურად 22 დღეა მუშაობენ და მოსავლის აღება ჯერაც არაა დამთავრებული. 6 კაცი ხელით მკაზე მუშაობს 22 დღის განმავლობაში მათ გამომუშავების ნორმით გათვალისწინებულ 66 ჰექტარის ნაცვლად 20,5 ჰექტარი მომკეს. ეს ხალხი თვითმკვრელ მანქანაზე, რომ გადაეყვანათ, რომელიც ამჟამად უმოქმედოდ სდგას, შრომის ნაყოფიერება ერთი ხუთათ გაიზრდება, მაგრამ, როგორ სჩანს კაკალოვს ისევ მამა-პაპური ცელი ურჩევნია.

კოლმეურნეობის თავმჯდომარესთან ერთად ჩვენ დავათვალიერეთ № 3 ბრიგადის ნაკვეთი. ცელით მომკილი ქერი და ხორბალი ნაცვლად იმისა, რომ ძნებად შეეკრათ ის აებულებინათ. თავთავები აუკრეფელი იყო. გვითხრეს, ალბა შემდეგ აკრეფთო". როცა შეეკითხეთ, თუ რატომ არ იყენებენ მოზარდებს, გვიპასუხეს:

— კოლმეურნეობის წევრებად მოზარდები არ ითვლებიან და როგორ შეგვიძლიან მათი გამოყენებაო.

მინდვრად ჩვენ ვნახეთ აგრეთვე № 2 თვითმკვრელი მანქანის ნამუშევარი. მანქანა სანახევროდ არ კრავდა ძნებს, დაზიანებული იყო. ხოლო მექანიკი **კობაიშვილი** არ ღებულობდა ზომებს მანქანის შეკეთებისათვის.

სოფ. ძეგვის ამხ. ცხაკაიას სახელობის კოლმეურნეობაში 24 ივლისისათვის 159 ჰექტარიდან 123 ჰექტარი მოსავალი იყო აღებული და მიუხედავად იმისა, რომ კოლმეურნეობას აქვს საკუთარი სალეწი მანქანა, გალეწვა ჯერ კიდევ არ დაუწყიათ.

***

ძეგვში ისევ აშყვიტინებენ ზურნას, აწყობენ ფალავანდების შეჯიბრებას, სოფლის მესვეურები მტკვრის პირზე უსხედან გაშლილ სუფრას, მოსავლის დროზე აღებისა და სახელმწიფო დავალების შესრულებას კი აქ დღემდე არ უჩანს გულშემატკივარი მზრუნველი.

ნუ თუ კიდევ გაგრძელდება ეს უდარდელი ღრეობა მოსავლის აღების ამ გახურებულ სეზონში?

ტ. აცანელი

ძეგვი, ტფილისის
გარეუბნისა რაიონი

მ. ჩერნოვი

საბჭოთა კავშირის
მიწათმოქმედების სახ. კომისარი

მეცხოველეობის განვითარების სახელმწიფოებრივი გეგმის შესახებ

პარტიის ცენტრალური კომიტეტის პლენუმმა მიიღო მეცხოველეობის გაუმჯობესების და განვითარების ფართო პროგრამა. ეს პროგრამა საფუძვლად უნდა დაედოს მთელ მუშაობას სოფლის მეურნეობის ამ უმნიშვნელოვანეს უბანზე. ჩვენ უკვე მოგვიბოვება მუშაობის ერთგვარი გამოცდილება მეცხოველეობის დარგში. ცენტრალური კომიტეტის პლენუმის გადაწყვეტილებათა გახორციელების გზით პარტია, უეჭველია. სრული წარმატებით გადაწყვეტს ამ პრობლემასაც.

*

როგორ მიაწყეს მე-17 ყრილობამ შემდეგ პარტიულმა ორგანიზაციებმა და სამოწყობ-შემქედო ორგანოებმა მუშაობა მეცხოველეობის აღმავლობისა და განვითარებისათვის, რათა განეხორციელებიათ ამხანაგ **სტალინის** მითითებანი იმის შესახებ, რომ „მეცხოველეობის საქმე თავის ხელში უნდა აიღოს მთელმა პარტიამ, ყველა ჩვენმა მუშაკმა, პარტიულმა და უპარტიომ?"

მიმდინარე წელს ფერმებში გაძლიერდა ჯგუფის ზრდა ნამატის ხარჯზე. ჯგუფის ეს ზრდა მიღწეულია როგორც პიროუტყვის მოგების გადიდების ხარჯზე (ე. ი. დედაპიროუტყვის სიბერწის შემცირების ხარჯზე), ისე ახალგაზრდა პიროუტყვის უკეთესი მოვლის ხარჯზე (ე. ი. გაწყვეტის შემცირების ხარჯზე) მიმდინარე წლის 5 თვის განმავლობაში საბჭოთა კავშირის ყველა ფერმაში მსხვილფეხა რქოსანი პიროუტყვის ნამატის გაწყვეტა შეიკვეცა 9,4 პროც.

ეს მოწმობს საკოლმეურნეო სასაქონლო ფერმების მუშაობის ერთგვარ გაუმჯობესებას. მაგრამ ეს გაუმჯობესება ჩვენ ვერ დაგვაკმაყოფილებს. მთელ რიგ ოლქებში პიროუტყვი ჯვლავ დიდი რაოდენობით წყდება.

ჩამორჩენილ ოლქებს რომ თავისი მუშაობა თუნდაც საშუალო ოლქების დონემდის აეყვანათ. მაშინ ჩვენ სულ სხვა სურათი გვექნებოდა. ნამატის გაწყვეტის მხოლოდ ერთი პროცენტით შემცირება დამატებით იძლევა, მაგალითად, **150** ათას სულ ხბოს.

როგორც ნათქვამიდან ჩანს, ჩვენ გვაქვს დიდი რეზერვები იმისათვის, რომ

აზერბეიჯანის სს რესპუბლიკის კოლმეურნეობათა ბრიგადებსა და რგოლებში შრომის ორგანიზაციის მოწესრიგების შესახებ

აზერბეიჯანის კ.პ. (ბ) ც. კ-ის და სამანქ.-სატრაქ. სადგურთა პოლიტსექტორის დადგენილება

აზერბეიჯანის კ.პ. (ბ) ცენტრალური კომიტეტი და სამანქ.-სატრაქტორო სადგურების პოლიტსექტორი აღნიშნავენ, რომ ამხ. სტალინის მიერ სს. კ.პ. (ბ) ც.კ-ის შუა აზიის ბიუროსათვის გაგზავნილი დეპეშა კოლმეურნეობებში მიწის შემოყრის და მორწყვის დროს შრომის ორგანიზაციის შესახებ და ბამბის ნათესთა ზრდის ჩამორჩენის ლიკვიდაციის შესახებ სავსებით და მთლიანად ეხება აზერბეიჯანის მეგობრეობის ყველა კოლმეურნეობას და საბჭოთა მეურნეობებს.

ბამბის ნათესების გათოხნა - დამუშავების კომპანიის და მორწყვის მხრივ ჩვენში დღეგ ერსებული ჩამორჩენა აიხსნება შრომის არადამაკმაყოფილებელი ორგანიზაციით საკოლმეურნეო ბრიგადებში. მებამბეობის რაიონების კოლმეურნეობათა უმრავლესობაში პარტიის რაიკომებმა და პოლიტგანყოფილებებმა მთლიანად ვერ უზრუნველყვეს შრომის სწორი ორგანიზაციის შეცვლა საკ. კ.პ. (ბ) ა.-კ. სამხარეო კომიტეტის პლენუმის გადაწყვეტილებათა და აზერბეიჯანის კ.პ. (ბ) ცენტრალური კომიტეტის და პოლიტსექტორის დირექტივების რეალიზაცია. ყველა კოლმეურნეობაში არაა მოწყობილი რგოლები ბრიგადებში (აგდამი, ზარდღმი, სამუხი, ნორაშენი, ნახიჩევანი და სხვ.), ადგილი აქვს ჯგუფურად მუშაობას. ზოგიერთ რაიონში (შამხორი, კასუმ-იზმაილოვი) რგოლური მუშაობის ორგანიზაცია ბრიგადებში არ არის სწორი (რგოლს შიგნით კოლმეურნეებს მიამაგრეს ნაკვეთი მთელი დამუშავება-გათოხნის პერიოდის განმავლობაში), ბამბის უმნიშვნელოვანესი მასივების ცალკეულ კოლმეურნეობებში (სამუხი, გლაკენდი, ხილა, ზარდღმი და სხვ.) კოლმეურნეთა ნაწილი არ გამოდის საველე სამუშაოებზე.

კოლმეურნეობათა უმრავლესობაში შრომის ორგანიზაციის საკითხების გარშემო დადამაკმაყოფილებელ მდგომარეობაშია პარტიული - მასობრივი მუშაობა.

ზოგიერთ რაიონში (გეოჩაი, ქიურდამირი) რაიკომებმა, პოლიტგანყოფილებებმა, რაიმიწგანებმა და სამანქანო - სატრაქტორო სადგურებმა გათოხნა - დამუშავების კამპანიის ხარისხისადმი ყურადღების შესუსტების შედეგად დაუშვეს ისეთი მდგომარეობა, როცა ზოგიერთი კოლმეურნეობა და ხასოფლო საბჭოები ადგენდნენ თვალისაბმეკვ ცნობებს ბამბეულის გათოხნის, დამუშავების და მორწყვის მიმდინარეობის შესახებ.

იმ მიზნით, რომ შესრულებულ იქნას ამხ. სტალინის დეპეშა სკ. კ.პ. (ბ) ც.კ-ის შუა-აზიის ბიუროსადმი ბამბის ნათესებისათვის მიწის შემოყრის და მათი მორწყვის დროს შრომის ორგანიზაციის შესახებ აღმოიფხვრას ჩამორჩენა გათოხნა - დამუშავების კამპანიის მიმდინარეობაში, აზერბეიჯანის კ. პ. (ბ) ც. კ-ი და აზერბეიჯანის ს. ს. რ. სამანქანო - სატრაქტორო სადგურების პოლიტსექტორი წინადადებას აძლევენ რაიკომების მდივნებს და პოლიტგანყოფილებათა უფროსებს:

1. უმოკლეს ვადაში დაამთავრონ რგოლების მოწყობა ყველა საწარმოო ბრიგადაში 6—10 კაცის შემადგენლობით (იქ, სადაც ისინი ჯერ კიდევ არ არიან შექმნილი ან ფორმალურად არსებობენ), ამასთან მიამაგრონ მათ ბამბის ნათესების ნაკვეთები დამუშავების და მორწყვის მთელი პერიოდისათვის.

2. იმ მიზნით, რომ გაუმჯობესდეს ბამბის ნათესების გათოხნის და დამუშავების ხარისხი და გაძლიერდეს კოლმეურნეთა დაინტერესება შრომის ანაზღაურებით, —რგოლების მიმაგრება ბამბეულის ნათესის ნაკვეთებზე ძირითადად შენარჩუნებულ იქნას მოსავლის აღების კამპანიის დროისთვისაც.

ბამბის არათანაბრად მომწიფობის შემთხვევაში ნება დართონ ბრიგადირებს გაგზავნონ რგოლები ან რგოლის ცალკეული კოლმეურნეები ნაკვეთებზე თვით ბრიგადის შიგნით, სადაც ბამბა უკვე მომწიფდა და მისი დროზე აუღებლობა გამოიწვევს დანაკარგებს.

3. შეამოწმონ რგოლების ხელმძღვანელთა შემადგენლობა და ბრიგადირებთან ერთად რგოლების სათავეში ჩაყენონ საუკეთესო მოწინავე დამკვრელი კოლმეურნეები. ბრიგადის და მის შიგნით გამოყოფილი რგოლების მუშაობის სწორმა ორგანიზაციამ კიდევ უფრო უნდა გააძლიეროს ბრიგადირის როლი და პასუხისგებლობა, ამასთან უნდა ახსოვდეთ, რომ კოლმეურნეობაში ბრიგადა წარმოადგენს ძირითად საწარმოო რგოლს.

4. დაუყოვნებლივ გააუქმონ ნაკვეთების მიმაგრება ცალკეულ კოლმეურნეებზე რგოლს შიგნით გათოხნა - დამუშავების მთელი პერიოდის განმავლობაში, რაც შეიძლებულია მთელ რიგ რაიონებში და რაც არღვევს ბრიგადებში შრომის სწორი ორგანიზაციის წესს.

5. გააძლიერონ კონტროლი ბამბის ნათესების გათოხნილი და დამუშავებული ნაკვეთების ხარისხისადმი. სავალდებულოდ ჩაითვალოს ისეთი წესი, როცა ბრიგადირი ყოველდღე ჩაიბარებს სამუშაოს რგოლებისაგან და თვითეული კოლმეურნისაგან ოდენობისა და ხარისხის მიხედვით, რის შემდეგ მოხდება შრომა - დღეების დარიცხვა.

6. რგოლში მუშაობა მოაწყონ ინდივიდუალური სანარდო სისტემის საფუძველზე. რგოლების ხელმძღვანელთა წახალისების მიზნით, გაითვალისწინონ მათ მიერ რგოლის მუშაობის დროს გამომუშავებული შრომა - დღეებისათვის დამატებითი დარიცხვა 10 პროცენტამდე, ბამბის გათოხნის დამუშავების, მორწყვის და აღების თავის დროზე და მაღალი ხარისხით ჩატარების მიხედვით.

7. რაიკომის, პოლიტგანყოფილების და რაიაღმასკომის ყველა მუშაკის, კოლმეურნეობებში მყოფი კომუნისტების და კომკავშირელების წინაშე დაიყენონ უმნიშვნელოვანესი ამოცანა —უზრუნველყონ უკლებლივ ყველა შრომისუნარიანის გამოსვლა გათოხნასა და დამუშავებაზე და სარეველა ბალახების სავსებით მოსპობა მინდვრებში.

8. მოაწყონ, სამანქანო - სატრაქტორო სადგურთა დირექტორების და პოლიტგანყოფილებათა უფროსების მეშვეობით და მოსავლიანობის საბჭოების მონაწილეობით, კოლმეურნეობებსა და საბჭოთა მეურნეობებში წყალთსარგებლობის გეგმების გულდასმითი მასობრივი შემოწმება და მათი ფაქტიური შესრულება (ამხ. სტალინის დეპეშიდან).

9. შეამოწმონ და უზრუნველყონ პარტიის წევრთა და კანდიდატთა და კომკავშირელთა მართებული და თანაბარი განაწილება რგოლებში, მიაღწიონ ყველა კოლმეურნის კიდევ უფრო მეტ მონაწილეობას, როგორც მთლიანად ბრიგადების და რგოლების, ისე ცალკეულ კოლმეურნეთა სოცშეჯიბრებაში.

10. პოლიტგანყოფილებათა და პარტიის რაიკომთა ყველა გაზეთმა და რესპუბლიკურმა პრესამ „სპეციალური კონტროლი გაუწიონ მიწის შემოყრის და მორწყვის მსვლელობას და დაგმონ დამუშავების და მორწყვის სულ მცირე დაგვიანებაც კი აგრონტექნიკით გათვალისწინებულ ვადებთან შედარებით და მუშაობის ცუდი ხარისხი“ (ამხ. სტალინის დეპეშიდან).

გაზეთის თვითეული ნომერში და სპეციალურ ფურცლებში გააშუქონ გათოხნის, დამუშავების და მორწყვის მსვლელობა ცალკეულ კოლმეურეობების, ბრიგადების და რგოლების მიხედვით. პრესის ფურცლებზე განსაკუთრებული ყურადღება მიაქცინ დავალებათა შესრულების შემოწმებასა, სოცშეჯიბრების ხელშეკრულებათა შემოწმების საკითხებს და ბამბისათვის ბრძოლის საუკეთესო დამკვრელთა ჩვენებას.

აზერბეიჯანის კ. პ. (ბ) ც. კ-ი და აზერბეიჯანის ს. ს. რ-ის სამანქანო - სატრაქტორო სადგურთა პოლიტსექტორი [illegible] ლებენ პარტიის რაიკომებს და პოლიტგანყოფილებებს მოაქცინონ შრომის ორგანიზაციის საკითხები მთელი თავისი მუშაობის ცენტრში, როგორც ძირითადი და გადამწყვეტი საკითხები გათოხნა - დამუშავების კომპანიის და ბამბის აღების ტემპებისა და ხარისხისათვის ბრძოლაში.

აზერბეიჯანის კ. პ. (ბ) ც. კ-ი და პოლიტსექტორი წინადადებას აძლევენ ყველა რაიკომს და პოლიტგანყოფილებას გააკონონონ თვითეულ კომშონისტს და კომკავშირელს, თვითეულ კოლმეურნეს ამხ. სტალინის დეპეშის საკ. კ. პ. (ბ) ც. კ-ის შუააზიის ბიუროსადმი, დარაზმონ მის ირგვლივ მასები გათოხნის, დამუშავების და მორწყვის ტემპების გასაძლიერებლად, სოფლის მეურნეობის მავნებლების წინააღმდეგ და ბამბის ზრდის ჩამორჩენის ლიკვიდაციისათვის საბრძოლველად. ბამბის ჩაბარების დარაზმ სახელმწიფოს მიერ დაწესებული გეგმის შესრულების უზრუნველსაყოფად.

აზერბეიჯანის კ. პ. (ბ) ც. კომიტეტი.

აზერბეიჯანის ს. ს. რ-ის სამანქანო. - სატრაქტორო სადგურების პოლიტსექტორი.

დიატომიტის წარმოება გაძლიერდა გარღვევიდან

(ახალციხე, „კომუნისტი“-ს სპეციალურ კორესპონდენტისაგან)

ახალციხიდან 18 კილომეტრის დაშორებით, სოფ. ქისათიბში მოიპოვება ცარცის მაგვარი თეთრი ფხვიერი მადანი— **დიატომიტი,** რომელიც საუკეთესო ნედლეულს წარმოადგენს მრეწველობის მთელ რიგ დარგებისათვის. ახალციხის დიატომიტს დიდის რაოდენობით ხმარობენ უკბოეთის ქვეყნები და საბჭოთა კავშირის ქარხნები.

მიუხედავად ამ წარმოების უდიდესი ნახშვნელობისა, უკანასკნელ დრომდე მუშაობა იქ არ იყო მოწესრიგებული, წარმოება სისტემატიურ ჩამორჩენას განიცდიდა. მხოლოდ წელს დაიწყო თავი დიატომიტმა გარღვევას. მიმდინარე წლის პირველი ნახევრის შედეგები ამას ნათლად მოწმობენ.

დიატომიტის წარმოებამ წელს უნდა მოგვცეს 6.000 ტონა პროდუქცია, აქედან 2.000 ტონა ექსპორტისათვის, ხოლო დანარჩენი შინაური ბაზრისათვის (3.000 ტონა კენჭი და 1.000 ტონა დაფქვილი დიატომიტი).

ნახევარი წლის საექსპორტო დიატომიტის გამომუშავების გეგმა შესრულებულ იქნა 103%. ადგილობრივი დიატომიტი უნდა გამოეშვათ 700 ტონა, გამოუშვეს 912 ტონა 130,2 პროცენტი. დაფქვილი დიატომიტი გეგმით გათვალისწინებულ 500 ტონას ნაცვლად გამოუშვეს 594,2 ტონა — 118,8 პროცენტი. გეგმის თანახმად, დიატომიტი უნდა ამოეღოთ 5.000 ტონა, ფაქტიურად ამოიღეს 7189 ტონა, გეგმის 143,7 პროცენტი. **საშუალოდ ნახევარი წლის გეგმა შესრულებულია 129,8 პროცენტით.**

* * *

გამშრალი დიატომიტის ჩაყრა ტომრებში

* * *

დამაკმაყოფილებელი მდგომარეობაა ხარისხობრივი მაჩვენებლების დარგშიც. გეგმით თვითეულ მუშას დღეში უნდა გამოეშუშავებია 16 მან. 50 კაპ. პროდუქცია, ფაქტიურად გამომუშავება უდრიდა 17 მან. 60 კაპ. გეგმა შესრულდა 106.7 პროცენტით. რაც შეეხება ხელფასს, ის კვალდაკვალ არ მისდევს შრომის ნაყოფიერების ზრდას. გეგმით მუშის დღიური ხელფასი უნდა ყოფილიყო 4 მან. 75 კაპ., ფაქტიურად კი ის უდრიდა 4 მან. 30 კაპ. გეგმის 90,5 პროცენტს. ასეთი განსხვავება გამოწვეული იყო იმით, რომ ნორმები და შეფასებები არ იყო რეალური. ივნისიდან ეს მდგომარეობა გამოსწორდა: ივნისში დღიური ხელფასი გეგმით გათვალისწინებულ 4 მან. 40 კაპ. ნაცვლად აღიდა 4 მან. 69 კაპეიკამდე.

საგრძნობი მიღწევა მოიპოვა წარმოებამ პროდუქციის თვითღირებულების შემცირების დარგში. ექვსი თვის განმავლობაში ყველა სახის პროდუქციის თვითღირებულება შემცირებულია 19,1 პროცენტით.

განსაკუთრებით თვალსაჩინო გახდება დიატომიტის წარმოების მიღწევები, თუ ახლანდელ მდგომარეობას შევადარებთ შარშანდელს. მიმდინარე წლის პირველ ნახევარში, გასული წლის სათანადო პერიოდთან შედარებით, დიატომიტის ამოღება გაიზარდა 89,7 პროცენტით, საექსპორტო დიატომიტის დამზადება — 96 პროც. კენჭი დიატომიტის დამზადება შინაური ბაზრისათვის— 130,2 პროც., დაფქვილი დიატომიტის დამზადება — 1281 პროცენტით (გასული წლის 43 ტონის ნაცვლად წელს დაფქვილია 594 ტონა). **საშუალოდ ზრდა 1933 წელთან შედარებით უდრის 205 პროცენტს.**

ასევე თვალსაჩინოა მიღწევები ხარისხობრივი მაჩვენებლების დარგში. შრომის ნაყოფიერება გასული წლის პირველ ნახევართან შედარებით გაიზარდა 54 პროცენტით, ხელფასი — 23,5 პროც., თვითღირებულება შემცირდა 34 **პროცენტით.**

დიატომიტის წარმოება ივლისშიაც აგრძელებს აღებულ ტემპებს. ივლისის ორ დეკადაში პროდუქციის გამოშვების თვიური გეგმა შესრულებულია 98 პროცენტით, ხოლო 20 დღის გეგმა — 145,5 პროცენტით.

რით მიაღწია წარმოებამ ასეთ თვალსაჩინო შედეგებს?

აქ გადამწყვეტი როლი ითამაშა ძალთა სწორად განაწილებამ და წარმოების განთავისუფლებამ იმ ელემენტებისაგან, რომელთაც არ უნდოდათ გეგმებისათვის ბრძოლა. ასეთი იყო პირველ რიგში წარმოების ტექნიკურ ხელმძღვანელი **მოქ. ვასერმანი,** რომელიც არაწესიერად აწარმოებდა მადნის ამოღებას.

როგორც უხეირო მუშაკები, წარმოებიდან გაძევებულ იქნენ აგრეთვე კარიერების გამგე **ნ. ტოფაძე,** ტრანსპორტის გამგე **ილ. ძულიაშვილი,** ინჟ. **ბარათაშვილი,** დიატომიტის ბორჯომის საწყობის გამგე **ალ. მურადოვი, ბალიაშვილი** და 14 მოფერი. იყვნენ პარტიის წევრებიც.

ამჟამად წარმოების ყველა მუშაკი ენერგიულად იბრძვის, გეგმისათვის და შედეგიც თვალსაჩინოა. წარმოებას ბევრი საუკეთესო მუშაკი ჰყავს, მათ შორის ყურადღებას იპყრობენ თავისი სამაგალითო მუშაობით 60 წლის მოხუცი **მავლუდ ფარად ოღლი,** კარიერების გამგე ინჟ. **ტ. წერეთელი,** ტექნიკოსი **ლომთათიძე,** უფროსი მუშა **ინსარიძე,** მოფერები **მარკაროვი, ნიკ. მეტრეველი, ბაბიშევი** და სხვ.

ნახევარი წლის გეგმის შესრულებისათვის საუკეთესო დამკვრელების დასაჯილდოებლად გამოყოფილია 1.300 მანეთი, 3 ბაჯის საათი და სამრეწველო საქონელი.

წარმოებამ წელს დიდი მუშაობა ჩაატარა პროდუქციის ხარისხის გაუმჯობესებისათვის. დიატომიტის მოპოვებაში მთავარ სიძნელეს წარმოადგენს მისი გაშრობა. გაშრობა ხდება მზეზე, სპეციალურად მოწყობილ ფარდულებში. ვინაიდან აღეული ფარდულების რიცხვი ძალზე მცირე იყო, დიატომიტს მიწაზე აყუჩებდნენ და ისე აშრობდნენ. წვიმიან ამინდში გამშრალი დიატომიტი სველდებოდა და ეს ზედმეტ შრომას იწვევდა მის ისევ გასაშრობად.

წელს არსებული ფარდულები გადაკეთეს და ამას გარდა ააგეს 14 ახალი ფარდული. ეს დიდ ეფექტს მოგვცემს, რადგან დიატომიტის გაშრობა ახლა შესაძლებელი იქნება ყოველგვარ ამინდში.

ამ ღონისძიებების გარდა, დიატომიტის ხარისხის გასაუმჯობესებლად შემოიღეს მადნის დახარისხება როგორც ამოღების დროს, ისე გაშრობის შემდეგ. ჩვეულებრივი საექსპორტო მადანი ახლა იყოფა პირველ, მეორე და მესამე ხარისხად და ცალცალკე იყრება ტომრებში. ამან კარგი შედეგი გამოიღო.

ქისათიბში თეთრი მადნის გარდა მოიპოვება ეგრეთწოდებული რუხი დიატომიტი, რომელიც დღემდე იყრებოდა ფუჭ ქანებთან ერთად. დიატომიტის წარმოების ხელმძღვანელობამ დააყენა საკითხი ამ მადნის გამოყენების შესახებ. ჩატარეს ანალიზი, რომელმაც დადებითი შედეგი მოგვცა. შემდგომი ცდები ჩატარდება კრასნოდარის მარგარინის ქარხანაში, სადაც რუხი დიატომიტი გამოყენებული იქნება ცხიმების გასაწმენდათ.

დიატომიტის წარმოების მტკივნეული საკითხია მექანიზაციის უქონლობა. მომავალი წლიდან ამ მხრივაც უნდა გამოსწორდეს მდგომარეობა. გადაწყვეტილია კარიერებიდან დიატომიტის საფქვავ ახალ ქარხნის ადგილამდე გაყვანილ იქნას საჰაერო გზა (2 კილომეტრზე). დიატომიტის გაშრობის დასაჩქარებლად თადგმული იქნება საშრობი ბარაბანი. ამას გარდა, მოეწყობა ახალი ფარდულები. საქ. მძიმე მრეწველობის სახალხო კომისარიატი დიატომიტის წარმოებას დაპირდა ერთ ექსკავატორს ფუჭი ქანების გადახდის სამუშაოების მექანიზაციისათვის განზრახულია ამ ექსკავატორის გამოყენება დიატომიტის ამოსაღებადაც.

ყველა ამ ღონისძიებების გატარების შემდეგ მომავალი წლის სიწარმოო პროგრამა (10.000 ტონა მზა პროდუქცია) შეიძლება უზრუნველყოფილად ჩაითვალოს.

შ. გუაჩიძე.

დედათა და ბავშვთა ჯანმრთელობის დაცვის საქმე საქართველოში

დედათა და ბავშვთა ჯანმრთელობის დაცვის საქმეს მნიშვნელოვანი ადგილი უჭირავს თანამედროვე პროფილაქტიურ მეცნიერებაში; ამ საქმეს ხელმძღვანელობს ჯანსახკომის დედათა და ბავშვთა ჯანმრთელობის დაცვის სამმართველო, რომელიც ივნისამდე მხოლოდ ქალთა და ბავშვთა კონსულტაციებს და საბავშო ბაგებს განაგებდა. აღნიშნულ სამმართველოს ივნისში გადაეცა ტფილისის სამეანო - გინეკოლოგიური ინსტიტუტი, ქუთაისის სამეანო გინეკოლოგიური საავადმყოფო და ყველა საავადმყოფოთა სამეანო - გინეკოლოგიური განყოფილებანი, რითაც შეიქმნა ქალთა და ბავშვთა სრული საექიმო მომსახურეობის ერთიანი ხელმძღვანელობა.

აღსანიშნავია, რომ აღნიშნულ სამმართველოსა და ტფილისის ჯანმრთელობის განყოფილებას. შორის კავშირი ძლიერ სუსტია. სამმართველომ არ იცის, რა მდგომარეობაა საბავშო ბაგებში და ქალთა და ბავშვთა კონსულტაციებში.

საბავშო ბაგები

საბავშო ბაგათა რიცხვი ყოველწლიურად იზრდება; თუ 1928 წელში საქართველოს ქალაქებში 6 საბავშო ბაგა იყო, 125 ბავშვით, მიმდინარე წელს არის 99 საბავშო ბაგა 3.759 ბავშვით, სოფლის სექტორში 1928 წელს იყო 2 საბავშო ბაგა—50 ბავშვით, 1934 წელს კი კოლექტიურ და საბჭოთა მეურნეობებში არის მუდმივი, სეზონური და მარტივი ტიხის 512 საბავშო ბაგა 16,327 ბავშვით.

„საქართველოს ჩაი“-მ 1934 წლისათვის საბავშო ბაგების მშენებლობისათვის გადასდო 420.000 მან. მათ მიერ შედგენილი გეგმა ჯანსახკომთან არაა შეთანხმებული. გეგმა ითვალისწინებს ბაგების მოწყობას 10 საბჭოთა მეურნეობაში, სინამდვილეში კი მშენებლობა დაწყებულია მხოლოდ ამიგვარის საბჭოთა მეურნეობაში (იქაც წლიური გეგმა 12 პროცენტითაა შესრულებული).

ზოგიერთ წარმოებებს საბავშო ბაგები არ აქვთ სათანადო ბინის უქონლობის გამო. მაგ. **კასპის** ცემენტის ქარხანა, **ზუგდიდის** ქაღალდის ფაბრიკა, **ქუთაისის** საკონსერვო ქარხანა და სხვ. ბაგათა უმრავლესობა მოთავსებულია ვიწრო ბინებში. არის შემთხვევები, როცა ბავშვები ერთ ოთახში ჭამენ, თამაშობენ, ბანაობენ და იძინებენ, რაც იწვევს ხშირი დაავადების შემთხვევებს.

საბავშო ბაგებს ხშირად ამარაგებენ დაბალი ხარისხის პროდუქტებით; კარგი ხარისხის ბურღულების ნაცვლად ბავშვებს ზოგჯერ ეძლევა მაკარონი. **ლაითურის** საბჭოთა მეურნეობამ (დირექტორი ამხ. **გოორგაძე**) გახსნა მარტივი სახის საბავშო ბაგა, აქ ბავშვებს სძინავთ იატაკზე, საჭმელს ღებულობენ საერთო სასადილოდან და სხვ., ასეთივე მდგომარეობაა **ცეცხლაურის** ჩაის საბჭოთა მეურნეობის, ოჩხამურის განყოფილებაში.

ბევრ ბაგას არ გააჩნია [illegible] ბელი მოედანი [illegible] ქურქლეულობა, საწოლები, სათანადო ბინა და სხვ., საბავშო ბაგათა უმრავლესობას არა აქვს ცალკე ამბულატორიული; ბაგებში ხშირად თავმოყრილია მოზრდილი ბავშვები — 5-დან 11 წლამდე. ბაგების მომსახურეობს 3—4 თვის ხელფასი მიღებული არ აქვთ. ადგილი აქვს თანხების არადანიშნულებისამებრ გამოყენებას. (ამიგვარის საბჭოთა მეურნეობა), და საკვები პროდუქტების კომერციულ ფასებში გაყიდვის ფაქტებს (**სალიბაურის** და **ზუგდიდის** საბჭოთა მეურნეობა).

მესაქონლეობის საბჭოთა მეურნეობებში გახსნილია 7 საბავშო ბაგა, აქაც მდგომარეობა ცუდია, სამეურნეო ორგანიზაციები, რომელთა გაგებლობაშიაც ეს ბაგები იმყოფება; არ ზრუნავენ მათ კეთილმოწყობაზე. ნაკუმეცირესობათა და სანაპირო რაიონებში მოქმედებს 80 მუდმივი და სეზონური საბავშო ბაგა. ამათ შორის შედარებით კარგ მდგომარეობაშია ლიუქსემბურგის, აჯარიის და ახალქალაქის რაიონები; ახალქალაქის რაიონში პოლიტგანყოფილების ინიციატივით წელს დამატებით ჩამოყალიბდა 9 საბავშო ბაგა; აქ ბაგებს სახელმწიფო ფასებში ეძლევათ რძე, კარაქი, ყველი და სხ., **ლომატურცხის** და **ვაჩიანის** კოლმეურნეობებმა საბავშო ბაგებისათვის შეიძინეს შეწეული ძროხები.

ქალთა და ბავშვთა კონსულტაციები

ქალთა და ბავშვთა კონსულტაციების რიცხვი ჩვენში ყოველწლიურად იზრდება, მაგრამ მათი რიცხვი ჯერ მცირეა. ხშირად კონსულტაციების მუშაობა დაყვანილია ამბულატორიის მუშაობის დონემდე.

კონსულტაციის თავისებურობა მოითხოვს ექიმების მხრივ კლინიკური სტაჟის გავლას და პროფილაქტიურ მუშაობის მეთოდების ათვისებას.

კონსულტაციასა და სამეანო-გინეკოლოგიურ სტაციონარებს შორის კავშირი არ არსებობს, რაც არღვევს ქალთა და ახალშობილთა სრულ საექიმო - პროფილაქტიურ მომსახურეობის პრინციპს. კონსულტაციებისათვის (მაგ. ტფილისის ქალთა პირველი და ქალაქის პირველი საავადმყოფოს კონსულტაციები) არ არის შესაფერისი ბინები.

დედათა და ბავშვთა ჯანმრთელობის დაცვის დარგში კადრები არაა საკმარისი, რისთვისაც ჯანსახკომმა უნდა შემოიღოს ექიმთა სპეციალური გადამზადების მეთოდი. საჭიროა მეტი ყურადღება მიექცეს კოლექტიურ და საბჭოთა მეურნეობებს, ქალაქებში არსებული კონსულტანტების მუშაობა უნდა გაჯანსაღდეს შესაფერის მოწყობილობისა და სათანადო კადრების შექმნის გზით. უნდა დამყარდეს მჭიდრო კავშირი კონსულტაციებს შორის.

ეჭ. ალ. მინდაძე

ვინ აფერხებს გამოგონების გატარებას

„სოციალისტური მშენებლობის და მუშათა კლასის შემოქმედებითი ინიციატივის უდიდესი ზღის ხანაში განსაკუთრებული მნიშვნელობა ენიჭება მასობრივ გამომგონებლობას, როგორც მუშათა უშუალო მონაწილეობის ერთ-ერთ უმნიშვნელოვანეს ფორმათაგანს წარმოების სოციალისტურ რაციონალიზაციაში“ (საკ. კ.პ. (ბ) ც. კ-ის 1930 წლის ოქტომბრის დადგენილებიდან).

პარტიის ლენინური შტაბის ამ დადგენილების ცხოვრებაში გატარებას დღემდე ხელს უშლიან ზოგიერთი ჩვენი სამეურნეო ორგანიზაციებისა და წარმოებათა ხელმძღვანელები, რომელნიც მუშათა უმნიშვნელოვანეს გამოგონება-რაციონალურ წინადადებებს არ ატარებენ ცხოვრებაში და იშორებენ მუშა-გამომგონებლებს, რითაც უკანასკნელთ უკარგავენ შემოქმედებითი უნარიანობის გამოჩენის ყოველგვარ ხალისს და ამით ისინი ჩვენს სახალხო მეურნეობას **ათეულ მილიონობით** ზარალს აძლევენ.

ყველასათვის ნათელია, რომ ჩვენი სოფლის მეურნეობა საჭიროებს ტექნიკურ გაუმჯობესებებს, რომელთა დანერგვით პირველ რიგში დაინტერესებული უნდა იყოს მიწსაკომი. ცხადია ისიც, თუ რა სიძნელეს წარმოადგენს კოლმეურნეობისათვის სიმინდის გათოხნის საქმე. ამ დარგში ჩვენ ჯერ კიდევ ვერ გადაცილებიეართ პრიმიტიული თოხით მუშაობას, რაც საჭიროებს გაუმჯობესებას შრომის მცირე დახარჯვით მეტი ეფექტიანობის მიღების მიზნით.

ასეთი მექანიკური მათოხი გამოიგონეს სამტოედის ერთ-ერთი კოლმეურნეობის კომკავშირელმა წევრებმა ამხ. ამხ. **ხაბეიშვილმა და გოგიტიძემ.** ეს მანქანა შეამოწმა და მოიწონა სამტრედიის სამანქანო-სატრაქტორო სადგურის პოლიტგანყოფილებამ. მანქანა, სპეციალისტთა დასკვნით, თითქმის 80 პროცენტით აადგილებს სიმინდის გათოხნის არსებულ წესს. ის უბრალო კონსტრუქციისა, რის გამოც მისი შეღება და გამოყენება შეუძლია თვითეულ კოლმეურნეობას.

ეს წინადადება, ცხოვრებაში მასობრივად გატარების მიზნით, საქ. სახკომსაბჭოს გამომგონებელთა კომიტეტმა გადაუგზავნა საქ. მიწსახკომს დანაშულებისამებრ, მაგრამ უკანასკნელმა „უფრო დიდი საქმეებით დატვირთვის“ მომიზეზებით იგი არც კი განიხილა. სამჯერ მოუხდათ გამომგონებლებს ამ საქმეზე ტფილისში ჩამოსვლა, თან ჰქონდათ სამტრედიის სამანქანო-სატრაქტორო სადგურის პოლიტგანყოფილების შუამდგომლობაც, მაგრამ მიწსახკომში იმათგან დადებითი პასუხის მიღებას ვერ ეღირსენ.

არა ნაკლები მნიშვნელობის გამოგონება აქვს აფხაზეთის თამბაქოს საბჭოთა მეურნეობის მუშას ამხ. კვირკველიას. აფხაზეთმა ამ გამოგონების პროექტი გადმოგზავნა ტფილისში. გამოგონება შეეხება თამბაქოს ფოთლების ხელით აკინძვის შეცვლას მექანიკური აკინძვით, რაც დაახლოებით 90 პროცენტით აადვილებს შრომის პირობებს. დაახლოებითი გამოანგარიშებით, გამოგონება მხოლოდ აფხაზეთის თამბაქოს მეურნეობებს მისცემს წლიურად 1 ნახევარ მილიონ მანეთის ეკონომიას. აღსანიშნავია, რომ ამ საქმის გაუმჯობესების მიზნით გამოცხადებულ საკავშირო კონკურსში წარმოდგენილ 261 წინადადებიდან ამხ. კვირკველიას წინადადებამ პირველობა მიიღო. ეს წინადადება საქ. მიწსახკომში თუმცა პირნიციალურად მოიწონეს, მაგრამ მისი რეალიზაციისათვის უმნიშვნელო თანხაც კი არ გამოყვეს, რის გამო მას ისეთივე ბედი ეწვია, რაც ხაბეიშვილ-გოგიტიძის წინადადებას.

დაუყოვნებლივ უნდა გამოირკვეს ვინ და რატომ აფერხებს ზემოხსენებულ გამოგონებების გატარებას და მკაცრად უნდა იქნენ დასჯილნი ვინც ასე არა გულისხმიერად ეკიდებიან გამომგონებლობის საქმეს.

გრ. ჩიჩუა.

გასართოგი საღამოები კულტურულად უნდა მოვაწყოთ

ზოგიერთ რაიონებსა და სოფლებში ეწყობა საღამოები ბანქოს თამაშით და სმა-ქეიფით. ასე მოწყობილი საღამო ზიანის მეტს არაფერს მოუტანს ჩვენი მომავალი თაობის აღზრდის საქმეს, აჩითომ უნდა ვეცადოთ საღამო მოვაწყოთ რაც შეიძლება კულტურულად და არა ისე, როგორც ეს მაგალითად მოაწყვეს ხონის რაიონში.

ა.-წ. 14 ივლისს ღანირ-ქვიტირის თემში (ხონის რაიონი) რაიონული ორგანიზაციების ინიციატივით მოეწყო საღამო, რომლის ხელმძღვანელი იყო ხონის რაიკოოპკავშირის გამგეობის თავმჯდომარე **იოსებ რუხაძე.** ამ საღამოზე აუარებელმა ხალხმა მოიყარა თავი, გაიმართა დიდი ვახშამი, ქეიფი იყო ათ მაგიდაზე, 5 მაგიდაზე ბანქოს თამაში და ორ ალაგას კი კამათლების (ზარის) გორება. წარმოდგენაც დაიწყო, მაგრამ მაყურებლები ფეხზე იდგენ, რადგანაც საჯდომი სკამები აღარ იყო.

ბანქოს თამაშით მეტად გართულნი იყვნენ: სოფ. ქვიტირის კოლმეურნეობის გამგეობის თავმჯდომარე **გრიშა ხაფავა,** რომელსაც გვერდს უმშვენებდა კომკავშირელი **აკაკი ბუაძე** და ადგილობრივად მომუშავე სხვა ამხანაგები.

ამ სურათს სიამოვნებით შესცქეროდენ ხონის რაიპროკურორი **გიორგი რუხაძე** და სოფ. ქვიტირის საბჭოს თავმჯდომარე **რუხაძე,** მაგრამ რატომღაც ზომებს არ ღებულობდენ.

საჭიროა ადგილებზე ხელმძღვანელმა ამხანაგებმა საღამოები მოაწყონ ისე, როგორც ეს საბჭოთა კულტურული გართობის წესსა და რიგს შეეფერება.

ი. დ—ია.

საქონელბრუნვა

ფოთის რაიმაღაზიას კონკურსი დაავიწყდა

(ფოთი. ჩვენი საკ. კორესპონდენტისაგან)

ფოთის რაიმაღაზიას არა აქვს შესაფერი ბინა და ამიტომ მანდღემდე ვერ გაშალა ნამდვილი კულტურული ვაჭრობა.

ბინის უვარგისობის გამო რაიმაღაზიაში მოწყობილი არაა ტანსაცმელის გასაზომი კუთხე, საქონლის ასორტიმენტი არაა დაჯგუფებული, რის გამოც მყიდველები საქონლის შერჩევაზე ბევრ დროს კარგავენ.

საქ. კ. პ. (ბ) ფოთის საქალაქო კომიტეტმა ადრეე შენიშნა ნაკლი და წინადადება მისცა საქალაქო კოოპერატივს და მაღაზიის ხელმძღვანელს, რათა 15 ივლისისთვის მაღაზია უზრუნველყოთ შესაფერისი ბინით და ნამდვილად გაეშალათ კულტურული ვაჭრობა.

დ. ვალება დავალებად დარჩა.

რაიმაღაზიაში სრულიად არაა სოაჯახო რკინეული; სანიტაროიენტური საგნები, სასოფლო სამეურნეო იარაღები და სხვა. არც საქონლის ხარისხობრივი მაჩვენებლებია დამაკმაყოფილებელი.

რაიმაღაზიას ამარაგებს სამტრედიის სარაიონთაშორისო ბაზა და ფოთის საქალაქო კოოპერატივი. მაგრამ როგორც გამოირკვა, არც ერთი და არც მეორე ამ საქმისთვის დიდად არ იწუხებს თავს.

უფრო მეტი, რაიმაღაზიის საქალაქო კოოპერატივმა მისცა 2.000 მან. ცუდი ასორტიმენტისა და ხარისხის საქონელი, რომელსაც მყიდველები ნაკლებად ეტანებიან.

მაღაზიაში შემოღებულია საქონლის დაკვეთის წიგნი. მხოლოდ 6 დღეს წარმოებდა დაკვეთების ჩაწერა, შემდე

საბჭოთა კავშირის სახკომსაბჭოში

მოსკოვი, 26 ივლისი. ს. ს. რ. კ. სახკომსაბჭომ მიიღო დადგენილება იმ ღონისძიებათა შესახებ, რომლებიც უზრუნველყოფენ სასამართლო და საგამომძიებლო ორგანოების და პროკურატურის ორგანოების განმტკიცებას.

სახალხო გამომძიებლების ხელფასი 1934 წლის 1 ივლისიდან გათანაბრებულია სათანადო რაიონების მოსამართლეთა ხელფასთან. სამხრეთ და სოფლის სასამართლოების, ავტონომიურ რესპუბლიკათა მთავარი სასამართლოების და სახალხო სასამართლოების, აგრეთვე პროკურატურის სათანადო ორგანოების ტექნიკურ მუშაკთა ხელფასი გათანაბრებულია ადგილობრივი აღმასრულებელი კომიტეტების იმავე კატეგორიის მუშაკთა ხელფასთან.

ს. ს. ს. რ. კავშირის პროკურორს დაევალა საბჭოთა კავშირის უზენაეს სასამართლოსთან და იუსტიციის სახალხო კომისარიატთან ერთად ერთი თვის ვადაში დაამუშაოს და ს. ს. ს. რ. კ. სახკომსაბჭოს დასამტკიცებლად შეიტანოს საჭირო ღონისძიებანი სასამართლოს და პროკურატურის ორგანოებისათვის საჭირო კადრების მომზადებლად და გადამზადების დარგში. გადიდებულ უნდა იქნას სასწავლებელთა ქსელი (საბჭოთა სამართლის ინსტიტუტების, იურიდიული სკოლების, კურსები) და ამ სასწავლებლებში მოსწავლეთა რიცხვი.

ყველა იურიდიული უმაღლესი სასწავლებელი და სკოლები რჩება იუსტიციის სახალხო კომისარიატების გამგებლობაში. აღნიშნულ სასწავლებლებში კურსდამთავრებულთა განაწილება ხდება საბჭოთა კავშირის პროკურატურასთან, ს. ს. ს. რ. კ. უზენაეს სასამართლოსთან და მოკავშირე რესპუბლიკების იუსტიციის სახალხო კომისარიატებთან ერთად. (ადს).

მზადება ავიაციის დღისათვის

კუშინ, ამხ. გ. ყურულაშვილის თავმჯდომარეობით შედგა სამოქალაქო ავიაციის ხელმძღვანელ რესპუბლიკური კომისიის სხდომა, რომელიც მოწვეული იყო ავიაციის მორიგი დღესასწაულის — 18 აგვისტოსათვის მზადების შესახებ სხდომაზე მოისმინეს სამოქალაქო ავიაციის ა.-კ. სამმართველოს, პროფსაბჭოს, თავდაცვა-ავიაქიმის და სხვ. საავიაციო ორგანიზაციების წარმომადგენელთა მოხსენებები 18 აგვისტოსათვის დაწყებული სამზადისის შესახებ.

სხდომაზე მთავარი ყურადღება ჰქონდა დათმობილი 18 აგვისტოს დღესასწაულის ჩატარების წესის და მუშავების და საავიაციო გადაფრენების ორგანიზაციას. გამოჰყვეს კომისია 5 კაცის შემადგენლობით, რომელსაც მიეცემა დაახუსტოს საავიაციო დღესასწაულის ჩატარების წესიები ტფილისის აეროპორტზე და გამოიმუშაოს საბოლოო მარშრუტი საავიაციო გადაფრენების ჩასატარებლად რესპუბლიკის სხვადასხვა მიმართულებებთან.

პროფსაბჭოა დაავალა უხელმძღვანელოს ავიაციის დღესასწაულის ჩატარებას მუშათა კლუბებში. 17 და 18 აგვისტოს მუშათა კლუბებში გაიმართება სპეციალური საღამოები საბჭოთა ავიაციის განვითარების მნიშვნელობაზე. გარდა ამისა, პროფესიულმა კავშირებმა უნდა უხელმძღვანელონ მშრომელთა მასების გასვლას აეროპორტზე ავიაციის დღესასწაულზე დასასწრებად.

აეროპორტზე ამ დღეს თავს მოიყრის დაახლოებით 30.000 მშრომელი. მთელი აეროპორტი რადიოფიცირებული იქნება და მოეწყობა რამოდენიმე ესტრადა მხატვრული გამოსვლებისათვის.

დღესასწაული დაიწყება თვითმფრინავების აღლუმით. შემდეგ გაიმართება ფიგურული ფრენა, პარაშუტებით ხტომა და ბოლოს მოეწყობა დამკვრელი მუშების „საჰაერო ნათლობა“.

დღესასწაულის მომწყობ კომისიას დავალებული აქვს მოაგვაროს გრიელი სასმელებისა და მშრალი საჭმელების გაყიდვა აეროპორტზე. ტფილისის ავტოტრანსს დავალებული აქვს 18 აგვისტოს დაიწესოს ავტობუსების რიისები აეროპორტიდან თაიისთვლების მოედნამდე.

ᲛᲝᲓᲘᲐᲜ ᲛᲬᲔᲠᲐᲚᲗᲐ ᲐᲮᲐᲚᲘ ᲙᲐᲓᲠᲔᲑᲘ

ᲛᲝᲡᲙᲝᲕᲘᲡ ᲡᲐᲮᲚᲨᲘ ᲛᲣᲨᲐᲝᲑᲡ ᲬᲔᲠᲘᲡ ᲙᲣᲠᲡᲘ

ᲛᲝᲡᲙᲝᲕᲘ, 26 ივლისი. ს. ს. რ. კ. სახკომსაბჭომ მიიღო დადგენილება იმ ღონისძიებათა შესახებ, რომლებიც უზრუნველყოფენ სასამართლო და საგამომძიებლო ორგანოების და პროკურატურის ორგანოების განმტკიცებას.

სახალხო გამომძიებლების ხელფასი 1934 წლის 1 ივლისიდან გათანაბრებულია სათანადო რაიონების მოსამართლეთა ხელფასთან. სამხრეთ და სოფლის სასამართლოების, ავტონომიურ რესპუბლიკათა მთავარი სასამართლოების და სახალხო სასამართლოების, აგრეთვე პროკურატურის სათანადო ორგანოების ტექნიკურ მუშაკთა ხელფასი გათანაბრებულია ადგილობრივი აღმასრულებელი კომიტეტების იმავე კატეგორიის მუშაკთა ხელფასთან.

ს. ს. ს. რ. კავშირის პროკურორს დაევალა საბჭოთა კავშირის უზენაეს სასამართლოსთან და იუსტიციის სახალხო კომისარიატთან ერთად ერთი თვის ვადაში დაამუშაოს და ს. ს. ს. რ. კ. სახკომსაბჭოს დასამტკიცებლად შეიტანოს საჭირო ღონისძიებანი სასამართლოს და პროკურატურის ორგანოებისათვის საჭირო კადრების მომზადებლად და გადამზადების დარგში. გადიდებულ უნდა იქნას სასწავლებელთა ქსელი (საბჭოთა სამართლის ინსტიტუტების, იურიდიული სკოლების, კურსები) და ამ სასწავლებლებში მოსწავლეთა რიცხვი.

ყველა იურიდიული უმაღლესი სასწავლებელი და სკოლები რჩება იუსტიციის სახალხო კომისარიატების გამგებლობაში. აღნიშნულ სასწავლებლებში კურსდამთავრებულთა განაწილება ხდება საბჭოთა კავშირის პროკურატურასთან, ს. ს. ს. რ. კ. უზენაეს სასამართლოსთან და მოკავშირე რესპუბლიკების იუსტიციის სახალხო კომისარიატებთან ერთად. (ადს).

ᲛᲬᲔᲠᲚᲗᲐ ᲐᲮᲐᲚᲘ ᲙᲐᲓᲠᲘ

ამ დღეებში საქ. საბჭოთა მწერლების კავშირში მწერალთა ახალგაზრდა კადრების შემოქმედების შესახებ ვრცელი მოხსენება გაკეთა ამხ. ბ. ეფენტმა.

მომხსენებელმა აღნიშნა, რომ წინა წლებთან შედარებით მიმდინარე წელს მწერალთა კავშირმა დიდი ყურადღება მიაქცია ფაბრიკა ქარხნებსა და კოლმეურნეობებში მწერალთა ახალგაზრდა კადრების გამოვლინების საკითხს. წელს საქ. საბჭოთა თეატრების კავშირთან ჩამოყალიბდა ლიტსაკონსულტაციო კაბინეტი, რომელმაც დიდი დახმარება გაუწია ახალგაზრდა მწერლებს წერის ტექნიკის ათვისებაში. ლიტკაბინეტმა შესძლო სამწერალო ასპარეზზე გამოეყვანა ისეთი ახალგაზრდა მწერლები, რომელთა შემოქმედებაც უკვე ისახლოებს მკითხველთა ფართო მასების ყურადღებას. („ზ. დოლიაშვილი, მ. ფოფხაძე, გ. არონსი, ნიკოლო ფხაკაძე, აბო ჯუმბერიძე, ნ. ნუკრანინი, შ. ამისულაშვილი, ალ. საჯაია, გორდაძე, ვერა შუბლაძე, ხიმშიაშვილი, გ. კალანდაძე, ი. ბერეჟანოვა, დ. შამათავა, კ. ძიძიგური, გ. ხურციძე და სხვ.). შემდეგ მოხსენებელი აღნიშნავს, რომ მიღწეულებთან ერთად ლიტკაბინეტის მუშაობაში არის დეფიციტებიც. ჯერ კიდევ არ არის მოგვარებული ახალგაზრდა მწერლების მაღალკვალიფიციურ მწერლებზე (ინდივიდუალურად მიმაგრება, რაც უსათუოდ დიდ სარგებლობას მოუტანდა მწერალთა ახალ კადრებს მათ შემდგომ შემოქმედების მუშაობაში.

ამხ. ბ. ეფენტის მოხსენების შემდეგ გაიმართა გაცხოველებული კამათი. მწერალ ამხ. ლ. ქიაჩელს საჭიროდ მიაჩნია ლიტკაბინეტის მუშაობას მომავალში მიექცეს უფრო მეტი ყურადღება, მოგვარდეს კაბინეტის მიერ დამუშავებული მასალების ბეჭდვის საქმე, რასაც საერთოდ ნაკლებ ყურადღებას აქცევენ ჩვენი ჟურნალ-გაზეთების რედაქტორები.

ჟურნალი „ახალგაზრდა მწერალი“ პ.-მგ. მდივანმა ამხ. კალე ბობოხიძემ თავის სტატიაში აღნიშნა, რომ გამომცემლობა „ფედერაციამ“ არ გამოსცა განზრახული კრებული და საერთოდ არ უწყობს ხელს ახალგაზრდა მწერლების დაწინაურებას.

კამათში მონაწილეებმა აღნიშნეს, რომ ამჟამად ლიტკაბინეტის მუშაობა ვერ არის დამაკმაყოფილებელი. იმ დროს, როდესაც კაბინეტს ხელმძღვანელობდა პოეტი ფრ. ნარიოშვილი, შედარებით უკეთესი მდგომარეობა იყო. მისი წასვლის შემდეგ კი კაბინეტის ხელმძღვანელად პოეზიის დარგში დაინიშნა ახალგაზრდა პოეტი ამხ. ირ. აბაშიძე, რომელიც მაინც-დამაინც თავს არ იწუხებს ლიტკაბინეტის მუშაობის შემდგომი გაუმჯობესებისათვის. დასმული იქნა საკითხი, რათა კაბინეტს მიეცეს კარგი ხელმძღვანელი და მასთან „სალიტერატურო გაზეთში“ „მნათობში“ „ფრაზაში“ და გაზ. „ახალგაზრდა კომუნისტში“ ახალგაზრდა მწერალთა შემოქმედებით ნიმუშები იბეჭდებოდეს.

ახალგაზრდა პოეტი ამხ. ალ. საჯაია ლაპარაკობს, რომ ზოგიერთს ცუდათ ესმის სიტყვა „დამწყები მწერალი“, თითოს ის იყოს უკულტურო, რომელიც ახლა უნდა ისწავლოს წერა და, სანამ კარგად შეისწავლიდეს წერის ტექნიკას, სწერს ტრაფარეტით და შტამპებით, შაბლონური ლექსები და მოთხრობები.

კამათში მონაწილეობა მიიღო პოეტმა ნიკოლო მიწიშვილმა, რომელმაც აღნიშნა ახალგაზრდა მწერლების მიღწევები და მოიწოდა მათ ბევრი იმეცადინონ და წერონ სტრიქონები უფრო გამართულად და უფრო კულტურულად.

ბრ. კიწიელი.

ᲢᲤ. ᲬᲘᲡᲥᲕᲘᲚᲙᲝᲛᲑᲘᲜᲐᲢᲘᲡ ᲛᲣᲨᲔᲜᲔᲑᲚᲝᲑᲐ ᲣᲜᲓᲐ ᲓᲐᲩᲥᲐᲠᲓᲔᲡ

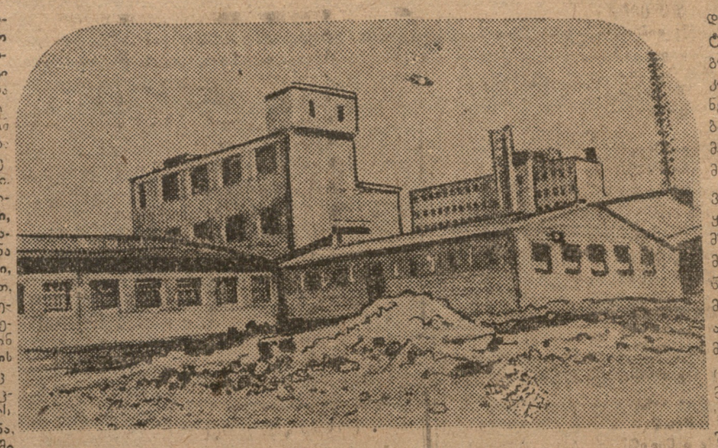

ᲡᲣᲠᲐᲗᲘᲡ ᲬᲘᲡᲥᲕᲘᲚᲘ: წისქვილის კომბინატის მშენებლობა. ზევით მაკარონის ქარხანა, მარჯვნივ—წისქვილი, წინ—საწყობები

ტფილისის წისქვილ-კომბინატი საკავშირო მნიშვნელობის საწარმოა. ასეთი კომბინატი არა მარტო საბჭოთა კავშირში, არამედ მსოფლიოშიც ცოტაა კომბინატის მშენებლობა დაიწყო 1932 წ. ჯდება — 6.180.000 მანეთი. კომბინატში მოწყობილი იქნება: წისქვილი, რომელიც დღეში გადაამუშავებს 200 ტონა ხორბალს. ელევატორი, 54 სასილოსე კოშკით, რომელიც დღე - ღამეში გამოაშრობს და შეინახავს ორ მილიონ ფუთ ფქვილს, პურის ქარხანა, რომელიც დღე ღამეში გამოაცხობს 120 ტონა პურს, მაკარონის ქარხანა, რომელიც 14 საათში გამოუშვებს 20 ტონა მაკარონის ჩამოსაფილავ ობიექტები ანსხვავებს მას საბჭოთა კავშირის სხვა წისქვილ-კომბინატებისაგან.

უნდა აღინიშნოს, რომ ამ უაღრესად მნიშვნელოვან საწარმოს მშენებლობას საშინელ მასალების მიმწოდებელი ორგანიზაციები თავიდანვე ეჩიდებიან უყურადღებოდ ამას ამტკიცებს შემდეგი: ტუბაზის (ტმენტის ქარხანამ (ბუნერბეიჯანი) მეორე კვარტალში ხელშეკრულებით გათვალისწინებული 1.006 ტონა ცემენტიდან მისცა მხოლოდ 855 ტონა. საალმშენლო ქვა (წითელი ტუფი) არტიკის ქვის სანგრევიდან (სომხეთი) უნდა მიეწოდოს 500 კუბომეტრი. ფაქტიურად მეორე კვარტალი ისე გავიდა, რომ არაფერი მიუღია შმიდტის სახელობის ქარხნიდან (ბაქო) უნდა მიეწოდოთ ორი ვაგონი ხარისხოვანი რკინა ხუტეტის მასალა. უნდა მიეწოდოთ—2 ვაგონი ბალქოდან. ხოლო 7 ვაგონი ალატირიდან (ჩუგაშა). მაგრამ ფაქტიურად არაფერი მიუღიათ ყველაფერ ამას ემატებოდა მშენებლობის სამკუთხედის სუსტი და მოუქნელი ხელმძღვანელობა. რამაც გამოიწვია საწარმოო საფეხისო გეგმების ჩაშლის კარამდე მიყვანა.

მიმდინარე წლის პირველ ნახევარში ცალკე ობიექტების მიხედვით, მშენებლობის გეგმის შესრულება იძლევა ასეთ სურათს: სამონტაჟო სამუშაოებზე გეგმით გათვალისწინებულ 1.463.000 მანეთის ნაცვლად ათვისებულია 228.300 მანეთი. რაც კარგის მხოლოდ 15,6 პროც. შეადგენს, წისქვილის მშენებლობის გეგმა შესრულებულია 82 პრც., სატრანსფორმატორო ქვესადგურის —70 პროც., სასილოსე კოშკუსის — 30 პროცენტით და სხვ.

როგორც ვხედავთ ჩამორჩენა დიდია, მიჯდებათ ეს ამბავი, რომ კომბინატის მშენებლობა ვადა კარგა ხანია გავიდა (გეგმით მშენებლობა უნდა დამთავრებულიყო 1933 წლის დასასრულს), კომბინატის მშენებლობის მთელიანად დასამთავრება ჯერ კიდევ მომავლის საქმეა. მშენებლობის სამკუთხედის სუსტი ხელმძღვანელობა, რომელიც ასეთი დიდი ჩამორჩენის ძირითადი მიზეზი იყო ხელმძღვანელ ორგანოების მიერ გადახალისებულ იქნა.

დღეს მშენებლობას ათავეში უდგანან შედარებით მტკიცე და შემოწმებული მუშაკები, რომელმაც მშენებლობის ტემპები მაქსიმალურად გაადიერეს. გაუმჯობესდა საალმშენებლო მასალებით მომარაგების საქმე. დღეს ამ მხრივ შეფერხებას არ აქვს ადგილი და მშენებლობა ნორმალურად მიმდინარეობს.

საკვანძო მრომისა და თავდაცვის საბჭოს 1934 წ. აპრილის დადგენილებით, უნდა დაჩქარდეს წისქვილის მშენებლობა. მი ნ ამუშავების უკანასკნელ ვადად დანიშნულია მიმდინარე წლის მესამე კვარტალი (აგვისტ აქვე უნდა აღინიშნოს, რომ მშენებლობის ფინანსიური მდგომარეობა ძალზე დაძაბულია. კომბინატის მშენებელმა ორგანიზაციამ „გლავმუკამ“ წისქვილის მშენებლობის საჭიროებისათვის დამტკიცა მხოლოდ 1.300,000 მან., რომელიც სანახევროდაც ვერ დაკმაყოფილებს საწარმოს მშენებლობას. ამჟამად ზემდგომი ორგანოების წინაშე დასმულია საკითხი ამ არანორმალური მდგომარეობის ლიკვიდაციისა და საერთოდ მშენებლობის ფინანსიური მდგომარეობის შესახებ.

ამავე დროს მშენებლობა განიცდის მუშახელის ნაკლებობას. ნაცვლად გეგმით გათვალისწინებულ 700 კაცისა, მუშაობს 500. განსაკუთრებით მცირეა დორგლეგისა და ბეტონზე მომუშავეთა რიცხვი. ამ სპეციალობის მუშა 95 ნაცვლად, მხოლოდ 45 მუშაობს.

საჭიროა მშენებლობის ხელმძღვანელებმა ამ საკითხს მიაქციონ სერიოზული ყურადღება და შექმნან მუშათა მუდმივი კადრი, ურომლისოდაც შეუძლებელი იქნება მშენებლობის წარმატებით და თავის დროზე დამთავრება.

სუსტია მუშათა მომარაგება. კომბინატის პუშბანოვის ტფილისის სამომხმარებლო ორგანიზაციათა კავშირის (ტ.ს.ო.კ.) მიერ ვახსენილი სავაჭრო სოფლიდან ვერ აკმაყოფილებს მუშათა მოთხოვნილებას, ამასთანავე მეტწილად დაკეტილია, რადგანაც მაღაზიის ეამგილ და ამავე დროს გამყიდველად ითვლება ამხ. ვადაკოროა, რომელიც ზოლოდ საწყობებსა და გამგეობებში სხვიულ უნდება, რაც სრულიად არანორმალურია. უნდა აღინიშნოს აგრეთვე ისიც, ოომ ტფილისის სამომხმარებლო ორგანიზაციათა კავშირის გამგეობა კომბინატს ამა რაგებს სამრეწველო საქონლის უმნიშვნელო რაოდენობით.

ყველა ჩამოთვლილი ნაკლოვანებები და ყოვნებას არ ითმენენ საჭიროა მათ უახლოეს დროში აღმოფხვრა.

ტერ. ნარიუშვილი

ᲛᲔᲪᲜᲘᲔᲠᲔᲑᲐ ᲓᲐ ᲢᲔᲥᲜᲘᲙᲐ

ᲖᲝᲚᲘᲐᲜ ᲥᲕᲐᲜᲐᲮᲨᲘᲠᲔᲑᲘᲡ ᲒᲐᲛᲝᲧᲔᲜᲔᲑᲘᲡ ᲨᲔᲡᲐᲮᲔᲑ

თანამედროვე ქვანახშირის ქიმიის განვითარება როგორც მეცნიერული, ისე პრაქტიკული მხრივ, ძირითადად, უძთავრესად, ზოლიან ქვანახშირების შესწავლის ხაზით. ეს ასეც უნდა იყოს, რადგან ზოლიან ნახშირების (ანტრაციტი, ბოგხედი) არსებობა ქვანახშირეთა თანამედროვე კლასიფიკაციებში, ახისნება მათი შესწავლის თანამედროვე საშუალებათა სისტემით. ზოლიან ნახშირების შესწავლით მიღებული შედეგები გამოსადეგი იქნება ყოველგვარ ნახშირებისთვის.

საქვავის მსოფლიო მარაგის თანდათანობითი შემცირების ფაქტმა და ტექნიკის განვითარების თანამედროვე დონის შესაძლებლობებმა ღიის წესრიგში დააყენეს საკითხი ერთი და იგივე ნახშირის დიფერენციალური გამოყენების შესახებ. ამ საკითხს გადაწყვეტაში მთავარი როლი ზოლიან ქვანახშირებს ეკუთვნით სწორედ ზოლიანი ქვანახშირები იქნა დაყოფილი 1931 წელს რუსის ოლქის ერთ-ერთ ქვანახშირიან გამამდიდრებელ ქარხანასთან სპეციალურად მოწყობილ, ორგანოლური კონსტრუქციის დანადგარზე. (ლემანის და ჰოფმანის ცდები). თუ მივიღებთ მხედველობაში, რომ ეს იყო პირველი ცდა საქართველოს წესით ზოლიან ქვანახშირების შემადგენელ ნაწილებად (ვიტრიტი, დურიტი და ფუზიტი) დაყოფისა, — მაშინ ცდის შედეგები ბრწყინვალედ უნდა ჩაითვალოს. მაგრამ გერმანიაში ამ შედეგებმა სათანადო სამრეწველო წრეების ყურადღება ვერ მიქციეს იმდენად, რომ ეს მიღწევა დაეყოვნებინა ჩაწერილიყო წარმოებაში ფართე მასშტაბით. ეს გასაგებიც არის: გერმანიას გააჩნია იმდენი სხვადასხვანაირი ქვანახშირი, რომ ამ წესით მიღებულ ნაირგვარ ნახშირებს (ე. ი. ერთი და იგივე ქვანახშირის სხვადასხვა ზოლებს) კონკურენციას უწევენ მიწის წიაღიდან, ყოველგვარი დამატებითი დამუშავების გარეშე, ამოღებული მსგავსი ნახშირები.

სულ სხვანაირად უნდა მიუდგეთ ამ საკითხს საბჭოთა კავშირში. აქაც საკმაოდ ბევრია სხვადასხვაგვარი ნახშირები. მაგრამ ჩვენი გეგმიანი სახალხო მეურნეობა. ყველა მათ თავის ადგილს უჩენენს. ის, დიდი არგებლობა, რომელსაც იძლევა ზოლიან ქვანახშირების მოხმარება. მათი დიფერენციალური დაყოფით, ეზოლოგიურ საბჭოთა კავშირში შეიძლება მთლიანად იქნის გამოყენებული. ამ გზით უკვე მუშაობენ საბჭოთა კავშირის ნახშირის ინსტიტუტები ... ...