პროლეტარებო ყველა ქვეყნისა, შეერთდით! ფასი 10 კაპ.

კომუნისტი

ყოველდღიური მეთოთხმეტე

სკპ(ბ) ცენტრ. და ტფილ. კომიტეტების და სკპ. ცაკის ორგანო

ტელეფონები: №№ რედაქტორის—14—76, რედ. მოადგილის—23—17, სამდივნოს—10—58, მთ. კანტორის—8—81.

ორშაბათი
6
აგვისტო
1934 წ.
№ 181 (4037)

დღეს ნომერში

— „ტანი“ გერმანიაში მომხდარ უკანასკნელი ამბების შესახებ.
— საფრანგეთის პრესა აფრთხილებს პოლონეთის დიპლომატიას ურთიერთდახმარების ალმოსავლეთის პაქტის საკითხში.
— ბრძოლა მუშათა მთლიანი ფრონტისათვის ინგლისში.
— იაპონიის კონკურენცია ბრიტანეთის სამფლოგელოებში.
— საკ. კ. პ. (ბ) ცენტრალური კომიტეტის დადგენილება შრომხმარებელთა წონასა და ზომაში-მოტყუებასთან და ვაჭრობაში საცალო ფასების დარღვევასთან ბრძოლის შესახებ.
— საბჭოთა კავშირში პირველი ივლისისათვის მოსავალი აღებულია 34.930 ათას ჰექტარზე.
— 3 აგვისტოს მოსკოვში გაიხსნა ახალგაზრდა მწერლების შეხვედრა.

თამბაქოს შეტეხვას დამკვრელი

ტემპები და ხარისხი

თამბაქოს მოსავლის აღებისა და სახელმწიფოსათვის მისი ჩაბარების საქმეში გასულ წელს საქართველომ მთელს საბჭოთა კავშირში **პირველი ადგილი დაიჭირა.** თამბაქოს დამზადების გეგმა შარშან შესრულებულ იქნა ვადამდე და გადაჭარბებით.

თამბაქოს პლანტაციების მდგომარეობა ამჟამად იძლევა იმის სრულ გარანტიას, რომ **წელსაც შეგვიძლია ვადამდე შევასრულოთ თამბაქოს დამზადების გეგმები და კვლავ გამოვიდეთ პირველ ადგილზე საბჭოთა კავშირის მასშტაბით.**

მაგრამ უნდა აღინიშნოს, რომ ამ შესაძლებლობას წელს სათანადოდ არ იყენებენ მეთამბაქოობის რაიონები. განსაკუთრებით უნდა შევჩერდეთ თამბაქოს შეტეხვის მიმდინარეობაზე. უკვე თავდება თამბაქოს პირველი შეტეხვის ვადა. პირველი აგვისტოსათვის კი პირველ შეტეხვის დავალება შესრულებული იყო (აფხაზეთიანად) 67,7 პროცენტით. გარდა **ლაგოდეხის** რაიონისა ეს მუშაობა არსად არ ტარდება დამაკმაყოფილებლად. ეს მარცხვინება არიან ჩამორჩენილი **ჩოხატაურის, წალენჯიხის და უკაელის რაიონები,** რომელთაც პირველ შეტეხვის გეგმა შესრულებული აქვთ 21-დან 27 პროცენტამდე. რაც შეეხება თამბაქოს მეორე შეტეხვას, იგი პირველ აგვისტომდე ჩატარებული იყო 3.124 ჰექტარზე, რაც გეგმის მხოლოდ 15,9 პროცენტს შეადგენს.

თამბაქოს შეტეხვის აგროწესებით განსაზღვრული ვადების დარღვევა ნიშნავს თამბაქოს **ხარისხის გაუარესებას და მთელ რიგ შემოხვევებში მოსავლის მთლიანად დაღუპვას.** ამას საერთოდ არ ითვალისწინებენ მეთამბაქოობის მთელი რიგი რაიონების ხელმძღვანელი ორგანიზაციები. ამას არ ითვალისწინებენ, მაგალითად, **გურჯაანის** რაიონის ორგანიზაციები, რომელთაც პირველი აგვისტოსათვის მთელ რიგ სოფლებში არ ქონდათ დაწყებული პირველი შეტეხვა.

თამბაქოს შეტეხვა დაგვიანებას ბოლშევიკურად არ ებრძვიან **აფხაზეთის მიწსახკომის და გაგრის** რაიონის ხელმძღვანელი მუშაკები. სწორედ ამის შედეგია, რომ იქ კოლმეურნეობებში ჩვენ საქმე გვაქვს შრომის დეზერტირობის, ზარმაცობის და სამუშაო დღეთა გაცდენის გახშირებასთან **სწორედ ახლა, თამბაქოს შეტეხვის ამ გადამწყვეტ მომენტში.**

დრო არ ითმენს, ჩვენ უკვე შევედით თამბაქოს მოსავლის აღების მეტად **საპასუხისმგებლო პერიოდში.** მეთამბაქოობის რაიონებს მართებთ მთელი ძალების მობილიზაციით უზრუნველყონ თამბაქოს შეტეხვის ვადაზე დამთავრება.

განსაკუთრებული ყურადღებით უნდა მოვეპყრათ **თამბაქოს მაღალი ხარისხის დაცვას.** საამისოდ ახლავე უნდა **შემოწმდეს საშრობი ფარდულების, საფერმენტაციო კამერების, და საწყობო ნაგებობათა მდგომარეობა.**

ახლა **კიდევ უფრო უნდა გაიშალოს დამკვრელობა და სოცშეჯიბრება საკოლმეურნეო ბრიგადებსა და ჯგუფებში,** გამოვლინებული და ყოველმხრივ წახალისებული იქნან მოწინავეები და ამოქმედდეს **ხარისხის ინსპექციები.**

15 აგვისტოდან დაიწყება **თამბაქოს ნაადრევი დამზადება,** რომლის წარმატებით გაშლა მასლიანად დამოკიდებულია თამბაქოს შეტეხვის, ანემსვის და მისი გაუოობის წესიერად ჩატარებაზე.

მეთამბაქოობის რაიონების პარტიულმა და საბჭოთა ორგანიზაციებმა ყოველ მიზეზს გარეშე უნდა უზრუნველყონ თამბაქოს პირველი შეტეხვა არა უგვიანეს 5—10 აგვისტოსი.

განვავითაროთ კვების მრეწველობა

საქართველოს კვების მრეწველობამ წლის პირველი ნახევრის გეგმა ვერ შეასრულა. **მთლიანად კვების მრეწველობის გეგმის შესრულება არ აღემატება 88,2 პროცენტს. 21.077.400 მანეთის პროდუქციის ნაცვლად გამოშვებულია 19.389.100 მანეთის პროდუქცია.**

განსაკუთრებით ცუდად მუშაობენ: **თევზის მრეწველობა** (თევზის პერის ნახევარი წლის გეგმა შესრულებულია მხოლოდ 29 პროცენტით), **მარგარინის ქარხანა** (გეგმა შეასრულა 56,8 პროც.), **თამბაქოს მრეწველობა** (პაპიროსის დამზადების ნახევარი წლის გეგმა შესრულდა 59,4 პროცენტით) და **მაკარონის ღებრიკა** (76,9 პროც.).

საკონსერვო მრეწველობამ ექვსი თვის გეგმა 233,4 პროცენტით შეასრულა, მაგრამ წლის პირველი ნახევარი არ არის დამახასიათებელი ამ მრეწველობისათვის. 17.610.000 პირობით ქილიდან, რომელიც უნდა გამოუშვან ქუთაისის და გორის საკონსერვო ქარხნებმა მიმდინარე წლის ბოლომდე, წლის პირველ ნახევარზე მოდის მხოლოდ 1.680.000 ქილა. საკონსერვო მრეწველობის გეგმის შესრულების მთავარი სიმძიმე მოდის **მესამე** და **მეოთხე** კვარტალზე.

კვების საწარმოთა მნიშვნელოვანი ნაწილის სამეურნეო - ტექნიკური ხელმძღვანელობა ვერ დგას სათანადო სიმაღლეზე, მოუწესრიგებელია შრომა, მანქანების და მუშების გაცდენები კვლავ დიდ დროს ითქვიფს. მარტო თამბაქოს მრეწველობაში, რომელიც ოთხ ფაბრიკას აერთიანებს, ექვსი თვის განმავლობაში გაცდენილია 26.192 კაც - საათი. აქედან 14.754 კაც - საათი მარტო სოხუმის ფაბრიკაზე მოდის.

საქართველოს კვების მრეწველობა უკანასკნელ წლებში ტექნიკური შეიარაღების მხრივ საგრძნობლად გაიზარდა, მაგრამ პროდუქციის ხარისხი მაინც არადამაკმაყოფილებელია. ტექნიკის ათვისების საქმე არ დგას სათანადო სიმაღლეზე. დღეუფლოთ მოწინავე ტექნიკას! — ეს ლოზუნგი ვერაა განხორციელებული კვების მრეწველობაში..

ცუდი ხარისხის პროდუქციის გამოშვების ხელს უწყობს აგრეთვე საამქროების და მოწყობილობის ანტისანიტარული მდგომარეობა. საქართველოს კვების მრეწველობაში ჯერ კიდევ არ არის გაშლილი ბოლშევიკური ბრძოლა საკ. კ.პ.(ბ) ც. კ-ის 22 დეკემბრის მიმართვის განხორციელებისათვის.

კვების მრეწველობა შეიძლა თავისი მუშაობის ყველაზე საპასუხისმგებლო პერიოდში, წლიური გეგმის შესრულების საკითხი მრავალ დარგში ძირითადად მეცამეტე და მეოთხე კვარტალში წყდება. საჭიროა მთელი ძალღონის დაძაბვა, ბოლშევიკური ბრძოლის გაშლა გეგმის შესრულებისათვის.

ამ ამოცანის გადაწყვეტაში დიდ როლს ითამაშებს კვების მრეწველობის გამოყოფა მომარაგების სახალხო კომისარიატიდან დამოუკიდებელ სამეურნეო კომისარიატის სახით. საკავშირო მთავრობის დადგენილება მომარაგების კომისარიატის გაყოფის შესახებ ორ სახალხო კომისარიატად — შინაური ვაჭრობის და კვების მრეწველობის კომისარიატებად — უდაოდ უზრუნველყოფს საქონლის ბრუნვის შემდგომ სწრაფ ზრდას და კვების მრეწველობის შემდგომ განვითარებას.

მომარაგების სახალხო კომისარიატის რეორგანიზაცია ჩვენში ჯერ არ ჩატარებულა. ამ მიმართულებით სწარმოებს სათანადო მუშაობა. კვების მრეწველობის ახალმა სახალხო კომისარიატმა ფართოდ უნდა გაშალოს კვების მრეწველობის გარდაქმნა ახალ ტექნიკურ ბაზაზე და უზრუნველყოს მშრომელთა მოხმარების ორჯერ - სამჯერ გადიდება მეორე ხუთწლედში.

ჰიტლერის ოპორტუნისტული მდგომარეობა

„ტანი“ გერმანიის უკანასკნელი ამბების შესახებ

პარიზი, 4 აგვისტო. ზოგიერთი ცნობებით, მთელი ძალაუფლების ხელში ჩაგდება **ჰიტლერისათვის** წინასწარ იყო გადაწყვეტილი მთელი რიგი განმძარტებებით და, უწინარეს ყოვლისა, იმით, რომ რეიხსვერი ავტონომიური დარჩება. გადმოგვცემს რა ამას, „ტანი“ მოწინავე წერილში წერს, რომ — თუ ჰიტლერი მოისურვებს ასიამოვნოს რეიხსვერს და განაგრძობს მოიერიშე რაზმების შეზღუდვას, მას შეიძლება ცხარე არ დაუპირისპირდეს პარტიამ, ხოლო თუ იგი სოლიდარული იქნება პარტიასთან, მაშინ მისი, როგორც სახელმწიფოს და რეიხსვერის ბელადის, მდგომარეობა შეუძლებელი გახდება და კონფლიქტი აუცილებელიაო. გაზეთი წერს, რომ **მთელი ძალაუფლება** ჰიტლერისათვის წარმოადგენს უფრო მისი სისუსტის, ვიდრე ძლიერების, **გამოხატულებას.** ეს არის პოლიტიკური ცდა განმტკიცოს ავტორიტეტი, რომელიც თანდათან ეცემა (ადს).

ლონდონი, 4 აგვისტო. „დეილი ტელეგრაფი“, ეხება რა ცნობას გერმანიაში განზრახული პლებისციტის შესახებს, აღნიშნავს, რომ ამასთან დაკავშირებით მოსალოდნელია კომპარტიის საქმიანობის გაძლიერებაო. 1933 წლის უკანასკნელი არჩევნების დროსაც კი, რომლებიც უფრო „თავისუფალ“ პირობებში ჩიმდინარეობდა „წითლების“ პოზიცია ძალიან ძლიერი იყო მიუხედავად კომუნისტური გაზეთების აკრძალვისა და „შიხაკისფერ ხალათიანთა“ ტერორისა. (ადს).

იაპონიის დიპლომატები უკან იხევენ

ყველა სახელმწიფო შეუფრთხილებია იაპონიის მოთხოვნების საზღვაო შეიარაღებაში თანასწორობის შესახებ.

ტოკიო, 3 აგვისტო. „ნიჩი-ნიჩის“ გადმოცემით, იაპონიის ელჩმა საფრანგეთში **სატომ** და ყოფილმა ელჩმა იტალიაში **მაცუსიმამ** სავარეო საქმეთა მინისტრ **ხიროტასთვის** მოხსენებების გაკეთების დროს მიუთითეს მას, რომ **ყველა სახელმწიფო მეტად შეშფოთებულია იაპონიის მთავრობის მოთხოვნით საზღვაო შეიარაღებაში თანასწორობის შესახებ** და გააფრთხილეს იგი, რომ საჭიროა გათვალისწინებულ იქნას ევროპის მდგომარეობა, სადაც ავსტრიაში ნაციონალ - სოციალისტთა გამოსვლებით გამოწვეული მერყეობა და შფოთი არ შესწყდება უახლოეს მომავალში.

ელჩებმა აღნიშნეს, რომ ევროპაში უკვე არავის არ მიაჩნია საეჭვოდ ის, რომ ავსტრიის უბედურების ძირითადი წყარო — ნაციონალ - სოციალისტური პარტიაა და, ალბათ, ინგლისი, საფრანგეთი და იტალია გულდასმით აღევნებენ თვალყურს მოვლენების რათა არ დაუშვან ანშლიუსი. ელჩებმა აგრეთვე აღნიშნეს, რომ ყველა ქვეყანაში ადგილი აქვს მოძრაობას იაპონიის საქონლების წინააღმდეგ (ადს)

საფრანგეთის პრესა აფრთხილებს პოლონეთს

პარიზი, 4 აგვისტო. პირველმაგე ცნობებმა ლიტვის საგარეო საქმეთა მინისტრთან **ლოზორაიტისთან** ამბ. **ლიტვინოვის** მოლაპარაკების შესახებ მთელი რიგი გამოხმაურება გამოიწვია პრესაში.

„ერ ეუველი“ წერს: „საბჭოთა კავშირმა, რომელიც აერთიანებს ყველა იმ ხალხის მეცადინეობას, ებსაც კი სურს მშვიდობიანობის უზრუნველყოფა ევროპაში, **ახალ წარმატებას მიაღწია.** ესტონეთის და ლატვიის შემდეგ, რომელთაც ამ დღეებში განაცხადეს, რომ ისინი თანახმა არიან მოაწერონ ურთიერთდახმარების აღმოსავლეთის პაქტში, ახლა ლიტვა, თავის მხრივ, აცხადებს, რომ იგი სავსებით ეთანხმება საფრანგეთის ინიციატივას“.

ეხება რა აღმოსავლეთის პაქტის პროექტს, გაზეთი განაგრძობს:

„სახელმწიფოები დაყოფილი არიან ორ კატეგორიად — ქვეყნებად, რომელთაც სურთ უზრუნველყონ შვიდობიანობის დამცველი ძალების გაერთ და აღმოჩნდება მსოფლიო ერთად-ერთი ქვეყანა, რომელიც გერმანიის პოლიტიკას არ აფასებს, როგორც მუქარას ევროპაში“.

„პოპულერი“ ეხება რა ბეკის გამგზავრებას ბალტიკის ქვეყნებში, წერს: „გამგზავრებამ გარშავა - ტალინი და ტალინი-მოსკოვი გვიჩვენა, რომ **პირველი ეტაპი მოიგო საბჭოთა დიპლომატიამ და წაგო პოლონეთმა“.**

„რეპიუბლიკი“ გამოთქვამს კმაყოფილებას ბალტიკის ქვეყნებში ბეკის დამარცხების გამო და ფიქრობს, რომ პილსუდსკი და თითონ ბეკი ბოლოსდაბოლოს, მოხერხებულად **ვერ** იქნებიან ამ დამარცხების“. უეჭველია, — წერს გაზეთი, — რომ გერმანია, საარის ოლქის ანშლიუსის საკითხის დაყენების შემდეგ, წამოაყენებს დანიგის კორიდორის და ზემო-სილეზიის პრობლემას. ამიტომაც პოლონეთის ინტერესი მოითხოვს დაეყოლებინოს საბჭოთა კავშირი, პოლონეთის ინტერესს არ შეადგენს ხელი შეუწყოს გერმანიის თამაშს ბალტიკაში“ (ადს).

კლასობრივი გრძოლის ფრონტზე

ვერვიეს 16 ათასი ფეიქარის გმირული გაფიცვა

პარიზი, 4 აგვისტო. როგორც ბელგიიდან იტყობინებიან, ვერვიეს 16 ათასი ფეიქრის გაფიცვა უკვე 5 თვეა გრძელდება. ვერც საშინელმა გაჭირვებამ, ვერც რეფორმისტთა ბელადების გამცემლობამ ვერ გატეხა გაფიცულთა ნებისყოფა. გაფიცულნი მედგრად ებრძვიან შტრეიკბრეხერობას. კომპარტიის ხელმძღვანელობით მომქმედი საგანგიცო კომიტეტის მოწოდებით, 2.000 მეშა, რევოლუციური პროფოპოზიციის მდივნის ლასის მეთაურობით, გამოვიდა დემონსტრაციაზე შტრეიკბრეხერობის წინააღმდეგ. პოლიციამ რამოდენიმე კაცი დაატყვევა, მათ შორის—ლასიც (ადს).

ბრძოლა მთლიანი ფრონტისათვის ინგლისში

ლონდონი, 4 აგვისტო. ტრედუნიონების კონგრესის, ლეიბორისტული პარტიის და კოოპერატიული კავშირის ლონდონის ორგანო იტყობინება, რომ 22 სექტემბერს ლონდონში გაიმართება ამ ორგანიზაციების გაერთიანებული კონფერენცია ფაშიზმთან ბრძოლის საკითხის განსახილველად ყველა ხსენებულმა ორგანიზაციამ ამის გამო გამოუშვა საერთო მოწოდება, რომელშიც განსაკუთრებით აღნიშნულია, რომ მათ არ სურთ თანამშრომლობა კომუნისტებთან.

მაგრამ, მიუხედავად ოფიციალური ლეიბორისტული წრეების სასტიკი კამპანიისა კომუნისტებთან ერთიანი ფრონტის წინააღმდეგ, ლეიბორისტული პარტიის მრავალ ადგილობრივ ორგანიზაციას სხვა პოზიცია უკავია. მაგალითად, პორტის (სამხრეთ-უელსი) ლეიბორისტულმა ორგანიზაციამ დადგინა მოაწყოს გაერთიანებული კრება კომუნისტებთან ერთად ომის და ფაშიზმის წინააღმდეგ მომქმედების ერთიანობის საკითხის განსახილველად.

ჩელსის ლეიბორისტულმა ორგანიზაციამ დაადგინა გამართოს მოლაპარაკება კომპარტიასთან და დამოუკიდებელ მუშათა პარტიასთან საერთო მოქმედების მოწყობის შესახებ.

დეტფორდსა და გრინვიჩში პროფკავშირთა საბჭოებმა დაადასტურეს თავისი წინანდელი გადაწყვეტილება უგულებელყონ ტრედუნიონების გენერალურ საბჭოს წერილი, რომელიც გაფრთხილებას იძლევა კომუნისტებთან ერთიანი ფრონტის წინააღმდეგ.

მანჩესტერში ელექტრო-ტექნიკური მრეწველობის მუშათა კავშირის ადგილობრივმა განყოფილებამ პროფკავშირთა საბჭოს მიმართა წინადადებით მოიწვიონ ყველა მუშური ორგანიზაციის წარმომადგენლობა თათბირი ფაშიზმის და ომის წინააღმდეგ ერთიანი ფრონტის შესაქმნელად (ადს).

მდგომარეობა ავსტრიაში

ავსტრიას ჯერ კიდევ არ მიუღია თანხობა პაპენის დანიშვნაზე

ვენა, 4 აგვისტო. ავსტრიის საგარეო საქმეთა მინისტრმა ბერგერ - ვალდენეგმა უნგრეთის გაზეთის „ფეუგეტლენშუს“ კორესპონდენტს განუცხადა, რომ საკითხი, დათანხმდება თუ არა ავსტრია გერმანიის ელჩად ვენაში **ფონ - პაპენის** დანიშვნაზე, განხილული იქნება ავსტრიის კაბინეტის უახლოეს, მორიგ სხდომაზე. საკითხის გადაწყვეტა გადადებულია მოლაპარაკებით გაეთანტების მოლოდინში, რომ შემდეგ შეიძლებელი იყოს მისი ყოველმხრივ განხილვა (ადს)

გერმანიის პრესა ამყვირდება საზოგადებრივ აზრს

ბერლინი, 4 აგვისტო. ის გარემოება, რომ ავსტრიის მთავრობას დღემდის არ განუცხადებია თანხმობა ფონ-პაპენის ან ნიშვნაზე, სერიოზულად აფიქრებს გერმანიის საზოგადოებრივობას. გაზეთები ცდილობენ დაამშვიდონ საზოგადოებრივობა და აცხადებენ, რომ უახლოეს მომავალში ეს თანხმობა მიღებული იქნება (ადს).

ჯეიმს საპყრობილეშია

ვენა, 4 აგვისტო. ავსტრიის ხელისუფალნი ფარყოფენ ხმებს ვენის ყოფილი ბურგომისტრის, ავსტრიაში თებერვლის ჰომხდარი ამბების დროს დაპატიმრებული ზეიცის განთავისუფლების შესახებ (ადს).

ოპორტუნისტების ჯგუფი თავდავაჟიანაჭიმის ოდესის საოლქო საბჭოში

ოდესა, 4 აგვისტო. საკ. კ.პ. (ბ) ცკ-სათან არსებული პარტიული კონტროლის კომისიის მიერ ოდესის ოლქში ჩატარებული შემოწმებით და სასამართლოს საგამომძიებლო ორგანოების ცდილება-ძიებით გამოაშკარავდა ოფიციანტების ჯგუფი თავდაცვა-ავიაქიმის ოდესის საოლქო საბჭოში. ჯგუფის წევრები ღებულობდენ სხვადასხვა სამეურნეო ორგანიზაციაში ფრიად დეფიციტურ ქიმიურ საქონელს და ყიდდენ სპეკულანტებზე. უკრაინის კ.პ. (ბ) ოდესის საოლქო კომიტეტის ბიუროს და პარტიული კონტროლის კომისიის რწმუნებულის დადგენილებით დაწილით თავდაცვა-ავიაქიმის საოლქო და საქალაქო საბჭოების პარტიული კომიტეტები. ოდესის თავდაცვა-ავიაქიმის საბჭოებში მომუშავე კომუნისტები განმეორებით გაიცვლიან წმენდას. თავდაცვა-ავიაქიმის ხელმძღვანელი და ლენინის რაიონსაბჭოების თავჯდომარეები — ვალდებულნი და შეალეგი გამორიცხეს პარტიიდან და მისცეს სამართალში (ადს).

მომხმარებელთა ფონაში, ზომაში მოტყუების და ვაჭრობაში საცალო ფასების დარღვევის წინააღმდეგ გრძოლის შესახებ

საკ. კ. პ. (ბ) ცენტრალური კომიტეტის დადგენილება

1. დამტკიცებულად ჩაითვალოს, რომ სამომხმარებლო კოოპერაციის მუშათა მომარაგების განყოფილებების და სახელმწიფო ვაჭრობის მთელ რიგ მაღაზიებში ადგილი აქვს ბოროტმოქმედების მრავალ შემთხვევას — მომხმარებელთა მოტყუებას წონასა და ზომაში, არა-სწორი სასწორებით, გირებით, მეტრებით სარგებლობას საქონლის გაყიდვის დროს, აგრეთვე დაწესებული საცალო ფასების უხეშად დარღვევას.

წინადადება მიეცეს ზედამხედველობის ორგანოებს გააძლიერონ ბრძოლა სახელმწიფოს და მომხმარებელთა ასეთი მოტყუების წინააღმდეგ ს. ს. რ. კ. კ. ცაკის და სახკომსაბჭოს იმ დადგენილების საფუძველზე, რომელიც ითვალისწინებს პასუხისმგებლობას მომხმარებლის გაჭურდვისა და საბჭოთა სახელმწიფოს მოტყუებისათვის.

2. წინადადება მიეცეს ს. ს. რ. კ. პროკურორს ამბ. აკულოვს დაუყოვნებლივ დანიშნოს კვლევა-ძიება და მოაწყოს იმ პირთა საჩვენებელი პროცესი, რომლებსაც დანაშაული მიუძღვის წონასა და ზომაში მომხმარებელთა მოტყუებაში, და დაწესებული საცალო ფასების დარღვევაში, რაც უკვე აღმოჩენილია, აგრეთვე მოაწყოს პროცესი გორკის ავტოქარხნის, მუშათა მომარაგების განყოფილების მუშაკთა საქმის გამო, სადაც მომხმარებელთა მოტყუებამ წონაში და საცალო ფასების დარღვევამ მასობრივი ხასიათი მიიღო.

3. მიეთითოს „ცენტროსოიუზის“ თავმჯდომარეს ამხ. ზელენსკის, საბჭოთა კავშირის მომარაგების სახალხო კომისარს ამხ. მიქოიანს, მძიმე მრეწველობის სახალხო კომისარიატის და მსუბუქი მრეწველობის სახ. კომისარიატის მუშათა მომარაგების განყოფილებების მთავარ სამმართველოების უფროსებს ამხ. პიტერსკის და ტიხომიროვს, რომ მათდამი დაქვემდებარებულ მაღაზიებში ადგილი აქვს მომხმარებელთა მოტყუებას წონაში და საცალო ფასების დარღვევას.

4. მიეთითოს საკავშირო პროფსაბჭოს მძღვანს ამხ. შვერნიკს, რომ პროფკავშირები მუშათა მომარაგების განყოფილებების და სამომხმარებლო კოოპერაციის მუშაობას არ უწევენ სისტემატიურ ორგანიზებულ კონტროლს, რის გამო დაუსჯელი რჩებოდა მომხმარებელთა წონასა და ზომაში მოტყუების და საცალო ფასების დარღვევის დანაშაულებრივი ფაქტები, და წინადადება მიეცეს საკავშირო პროფსაბჭოს პასუხისგებაში მისცეს იმ საწარმოთა და დაწესებულებათა ფაბქარხკომების ხელმძღვანელები, რომლებშიაც ადგილი ჰქონდა მომხმარებელთა მოტყუებას წონასა და ზომაში და საცალო ფასების დარღვევას.

5. მიეთითოს სახზომ-სასწორთა ცენტრალური სამმართველოს უფროსს ამხ. შურს, რომ იგი სუსტად მუშაობდა სავაჭრო საცალო ქსელის სწორი სასწორებით, გირებით და მეტრებით უზრუნველყოფის საქმეში და არ მიიღო ზომები, არასწორი საზომი ხელსაწყოების ასაკრძალავად.

წინადადება მიეცეს საბჭოთა კონტროლის კომისიას ერთი თვის ვადაში შეამოწმოს სახზომ-სასწორთა სამმართველოს მუშაობა ცენტრში და ადგილობრივ და მოახსენოს საბჭოთა კავშირის სახკომსაბჭოს თავისი წინადადებანი, რომლებიც უზრუნველყოფენ ამ სამმართველოს მიერ დაკისრებულ ვალდებულებათა შესრულებას.

6. მიეთითოს საბჭოთა კავშირის ფინსახკომთან არსებულ ცენტრალური სახელმწიფო ინსპექციის უფროსის მოადგილეს ამხ. ტუნდერმანს, რომ სუსტად წარმოებდა კონტროლი და დაგვიანებით იქნა აღმოჩენილი მომხმარებლის წონასა და ზომაში მასობრივი მოტყუება და საცალო ფასების დარღვევა.

7. წინადადება მიეცეს მომარაგების სახალხო კომისარიატს, „ცენტროსოიუზს“ და ყველა სახალხო კომისარიატის მუშათა მომარაგების განყოფილებათა შთავარ სამმართველოებს ერთი თვის ვადაში ჩაატარონ სასწორების, გირების და სხვა საზომ-საწონი ხელსაწყოების შემოწმება მათდამი დაქვემდებარებულ მაღაზიებსა და დუქნებში, ფარდულებსა და ბუფეტებში და დაუყოვნებლივ გამოსცვალონ ყველა უვარგისი და შემოღებული წესით შეუმოწმებელი ხელსაწყოები.

წინადადება მიეცეს პარტიული კონტროლის კომისიას შეამოწმოს ამ დადგენილების შესრულება და შედეგები მოახსენოს საკ. კ. პ. (ბ) ცენტრალურ კომიტეტს 15 აგვისტოსათვის.

8. წინადადება მიეცეს ნაცკომპარტიებიც ცენტრალურ კომიტეტებს, სამხარეო კომიტეტებს და საოლქო კომიტეტებს წონაში, ზომაში მოტყუების და საცალო ფასების დარღვევის აღმოჩენის დროს პასუხისგებაში მისცენ არა მარტო მაღაზიების გამგენი, გამყიდველები და ზემდგომ სავაჭრო ორგანიზაციების ხელმძღვანელები, არამედ იმ საწარმოთა და დაწესებულებათა პარტკომების მდივნებიც, რომლებშიაც ადგილი ჰქონდა მომხმარებლის მოტყუებას წონასა და ზომაში და საცალო ფასების დარღვევას.

9. დაევალოს „პრავდას“ და „იზვესტიას“ რედაქციებს, აგრეთვე საოლქო კომისარიატების და ადგილობრივი გაზეთების (საოლქო, სარაიონო საფაბრიკო-საქარხნო) რედაქტორებს დაუნდობლად გამოამჟღავნონ, როგორც ნეპმანურად გადაგვარებულნი, ის ორგანიზაციები და პირები, რომლებიც დამნაშავენი იქნებიან საცალო ფასების დარღვევაში.

საკ. კ. პ. (ბ) ცენტრალური კომიტეტი.

26 ივლისი 1934 წ.

საკავშირო სახკომსაბჭოს დადგენილება*)

სახელმწიფოსათვის მარცვლეულის სავალდებულო ჩაბარებაში ერთპიროვნულ მეურნეობათა ჩაბმის წესის შეცვლის შესახებ

ვინაიდან გამოაშკარავდა შემთხვევები, რომ ერთპიროვნული მეურნეობანი გვერდს უხვევენ კანონით დაწესებულ საშემოდგომო და საგაზაფხულო თესვის გეგმას, აგრეთვე გვერდს უხვევენ კანონს სახელმწიფოსათვის მარცვლეულის სავალდებულო ჩაბარების შესახებ, ს.ს.რ. კავშირის სახალხო კომისართა საბჭო **ადგენს:**

1. წინადადება მიეცეს ს.ს.რ. კავშირის სახკომსაბჭოსთან არსებულ სასოფლო - სამეურნეო პროდუქტების დამზადებათა კომიტეტს ჩააბას ერთპიროვნული მეურნეობანი, რომელთათვის თესვის გეგმები არ ყოფილა დამტკიცებული, სახელმწიფოსათვის მარცვლეულის სავალდებულო ჩაბარებაში მარცვლეულის ნაცვლად ფულით ღებულობდენ სხვადასხვა სამეურნეო ორგანიზაციაში ფრიად დეფიციტურ ქიმიურ საქონელს და ყიდდენ სპეკულანტებზე. უკრაინის კ.პ. (ბ) ოდესის საოლქო კომიტეტის ბიუროს და პარტიული კონტროლის კომისიის რწმუნებულის დადგენილებით დაწილით თავდაცვა-ავიაქიმის საოლქო და საქალაქო საბჭოების პარტიული კომიტეტები. ოდესის თავდაცვა-ავიაქიმის საბჭოებში მომუშავე კომუნისტები განმეორებით გაიცვლიან წმენდას. თავდაცვა-ავიაქიმის ხელმძღვანელი და ლენინის რაიონსაბჭოების თავჯდომარეები — ვალდებულნი და შეალეგი გამორიცხეს პარტიიდან და მისცეს სამართალში (ადს).

*) დადგენილება იბეჭდება განმეორებით, ვინაიდან გუშინდელ „კომუნისტში“ გამოქვეყნებული ამავე დადგენილების ტექსტში დაშვებულია არსებითი კორექტურული შეცდომები.

რედ.

იაპონიის კონკურენცია გრიტანეთის სამფლოგელოებში

ლონდონი, 4 აგვისტო. „ინტერნეიშენელ კონტ ბიულეტენი“ იტყობინება, რომ ბამბეულის მრეწველობის მეწარმეთა საერთაშორისო კომიტეტის სხდომაზე, რომელიც ამ ცოტა ხნის წინად ლონდონში გაიმართა, გამოტანილი იქნა წინადადება შეიქმნას სპეციალური კომიტეტი ყველა ქვეყნის ბამბეულის მრეწველობის მეწარმეთა წარმომადგენლობისაგან იაპონიის კონკურენციის შესწავლის მუქარის განსახილველად. თათბირზე დამსწრე იაპონიის დელეგატს შეადას შეეკითხენ —აპირებენ თუ არა იაპონელი მეფაბრიკენი მიიღონ მონაწილეობა არსებულ სიძნელეთა მოწესრიგებასთან დაკავშირებული საკითხის განხილვაში. შიმადამ უპასუხა, რომ იაპონელები ამჯობინებდენ, თუ მათ თავს დაანებებდენ, მაგრამ იგი, თუმცა მხრით, განიხილავს ამ საკითხს იაპონიაში დაბრუნების შემდეგ.

შიმადამ კომიტეტში წარმოადგინა განცხადება, სადაც იგი პროტესტს აცხადებს იმ ღონისძიებათა წინააღმდეგ, რომელსაც ინგლისი ატარებს თავისი კოლონიური ბაზრების დასაცავად იაპონური საქონლის შეტანისაგან. (ადს).

ბიბლიოთეკა

საბჭოთა კავშირში

მარცვლეული აღებულია 34.930 ათას ჰექტარზე

მოსკოვი, 4 აგვისტო. ს. ს. რ. კ.-ის ბიწსახკომის ცნობით, 31 ივლისისათვის მთელ საბჭოთა კავშირში აღებულია 34930 ათასი ჰექტარი მარცვლეული თავთავიანი კულტურები —ნათესების მთელი ფართობის 43 პროცენტი. შარშან ამავე რიცხვისათვის აღებული იყო 22.092 ათასი ჰექტარი.

კოლმეურნეობებმა 31 ივლისისათვის მომკეს მარცვლეული თავთავიანი კულტურების მთელი ნათესი ფართობის 34 პროცენტი, საბჭოთა მეურნეობების სახალხო კომისარიატის საბჭოთა მეურნეობებმა — 31 პროცენტი, მიწსახკომის საბჭოთა მეურნეობებმა —40 პროცენტი, ერთპიროვნულმა მეურნეობებმა —40 პროც.

მოხავლის აღება თითქმის მთლიანად დაამთავრა ყირიმის ავტ. ს. ს. რესპუბლიკამ. უკრაინის ს. ს. რესპუბლიკამ 31 ივლისისათვის მომკა ნათესი ფართობის 92 პროცენტი (ხარკოვის ოლქმა —100 პროც.) 31 იანვლისისათვის გალეწილია პური 9678 ათას ჰექტარიდან მომკილი ფართობის 28 პროც. შარშან ამავე რიცხვისათვის გალეწილი იყო პური 2267 ჰექტარიდან მომკილი ფართობის 11 პროცენტი (ადს).

ახალგაზრდა მწერლების თათბირი

მოსკოვი, 3 აგვისტო. 3 აგვისტოს შეიქმნა ახალგაზრდა მწერლების თათბირი, მორიგეული საკ. ალკ-ის ც.კ-ის მიერ საბჭოთა მწერლების პირველი საკავშირო ყრილობისათვის მზადების საკითხებზე. თათბირს დაესწრენ ლენინგრადის და უკრაინის ბელადის, მოსკოვის, ლენინგრადის, ხარკოვის ქარხნების მთელი რიგი დირექტორები, საინჟენერო-ტექნიკური მუშაკები, ოსტატები და კომკავშირული მუშაკები. კამათში განსაკუთრებით უხვამდენ ხაზს მოწყობილობის სიმძლავრის მთლიანად გამოყენების საკითხს, მთელმა რიგმა ადგილობრივმა მუშაკებმა თათბირს გაუზიარეს სამუშაო დღის შემჭიდროებისათვის მათ მიერ წარმოებული ბრძოლის გაშლილი.

კამათში გამოვიდენ მძიმე მრეწველობის სახალხო კომისრის მოადგილე ამხ. პიატაკოვი და მძიმე მრეწველობის სახალხო კომისარიატის შრომის სექტორის გამგე ამხ. ფიგატნერი.

დასასრულს, ამხ. ორჯონიკიძემ აღნიშნა, რომ მძიმე მრეწველობამ უნდა შეასრულოს მომდინარე წლის გეგმა და ემზადოს მომავალი წლის გეგმის შესრულებისათვის ახალი მუშების მიუზიდავად. სამუშაო დღის შემჭიდროების ხარჯზე. შრომის ორგანიზაციის გაუმჯობესების ხარჯზე, მოწყობილობის უკეთ გამოყენების ხარჯზე. (ადს).

ოჭროს მრეწველობამ ივლისის გეგმა გადაჭარბებით შეასრულა

მოსკოვი, 4 აგვისტო. ოჭრის მრეწველობის მთავარ სამმართველომ ტელეგრაფით მიიღებული წინასწარი ცნობებით, ოჭროს მრეწველობის მთელმა რი

განვდევნოთ ყალთაგანდები და გადაგვარებული ელემენტები

„პრავდის“ მოწვინავე, 5/VIII

დღეს ჩვენ ვბეჭდავთ პარტიის ცენტრალური კომიტეტის გადაწყვეტილებას „წონასა და ზომაში მომხმარებლების მოტყუებასთან და ვაჭრობაში საცალო ფასების დარღვევასთან ბრძოლის შესახებ“.

პარაზიტული და სპეკულანტური ელემენტები, რომლებიც ჯერ კიდევ ცოტა ადრე დარჩენილი ჩვენს სავაჭრო აპარატში, პირადი გამორჩენის ინტერესებისათვის განაგრძობენ ძველი შეფუძნების პრაქტიკას, რომელნიც არ თაკილობდნენ, რომ მოეტყუებიათ მყიდველი, მიეყენებინათ მისთვის მძარე ხარისხის საქონელი, მოეტყუებიათ ზომასა და წონაში, დაეკლოთ ხარდა ფული და სხვა.

საბჭოთა ვაჭრობა — უკაპიტალისტებოდ ვაჭრობა, უსპეკულანტებოდ ვაჭრობა — ყოველმხრივ, უფროსუფრო უკეთესად უნდა აკმაყოფილებდეს მშრომელების კვების პროდუქტებით, ტანისამოსით, სამეურნეო და კულტურული ყოფა-ცხოვრების საგნებით. საბჭოთა ვაჭრობისთვის უცნობია წინააღმდეგობანი გამყიდავთ და მყიდველთა ინტერესებს შორის. მომხმარებლის ინტერესი კანონია გამყიდველებისათვის, რომელნიც ასრულებენ მშრომელთა ნება-სურვილს, რაც გამოხატულია პროლეტარულ სახელმწიფოს კანონებში. ჩვენს პირობებში მომხმარებლის ყოველგვარი არაკეთილსინდისიერი მომსახურება, როგორც ეს ამბ. სტალინს არა ერთხელ აღუნიშნავს, არის უმძიმესი დანაშაული საბჭოთა სახელმწიფოს წინააღმდეგ.

წონასა და ანგარიშში მოტყუება, საცალო ფასების დარღვევა — საბჭოთა ვაჭრობის დანაშაულებრივი დამაბინძურებაა, მშრომელების და სახელმწიფოს სასიცოცხლო ინტერესების ბოროტი დარღვევაა. არსებითად, ეს არის საზოგადოებრივი საკუთრების მოპარვა, მშრომელთა ბოსამარაგებლად დანიშნული საქონლის გადასვლა პარაზიტების და და სპეკულანტების ხელში. ეს არის ხელფასის რეალური დონის დანაშაულებრივი შემცირება. ჭლასობრივი მტერი ცდილობს სპეკულაცია გასწიოს საბჭოთა საქონლით და მშრომელი მასების ინტერესებით. როგორც ეს ჩანს ტაგანროგის მუშათა მომარაგების ბაზრებში მოკალთებული მტაცებლური ორგანიზაციის მაგალითზე. იგი მოქმედებს მოსყიდვით და ქრთამით. იგი (ვ. ლობს გაბრწყინას სავაჭრო აპარატი და შეაღრძინოს ნამეცნებით შეინაცვალ ელემენტები. საქ. კ.პ. (ბ) ცენტრალური კომიტეტთან არსებული პარტიული კოხტ ოლის კომისიის ამა წლის ივნისის პლენუმზე ამხ. კაგანოვიჩი ამბობდა: „თუ ხედავ ბოროტმოქმედებას, ხელი სტაცე ბოროტმოქმედს და ამავე პრის უფრო ღრმად მოკიდე ხელი საქმეს, გასინჯე საწყობში ის ჭონლის შენახვის სისტემა, აირ ჯის სისტემა, ბუხჭალტერიის სისტემა“. სრულებენ თუ არა ამ მითითებას, მაგალითად, საზომთა და სასწორთა ცენტრალური და საოლქო სამმართველოები, რომლებმაც სისტემატურად და უაღრესად გულდასმით უნდა ადევნონ თვალყური მზომი ხელსაწყოების (მეტრი, სასწორი, ლიტრი) სისწორეს და მიაღწიონ იმას, რომ ყოველგვარი მოტყუება დაესაჯოს? კონტროლი უმსგავსოდაა დაყენებული. მოსკოვის ოლქში საზომთა და სასწორთა სამმართველომ (უფროსი ამხ. ლენსკი) მილიციის და პროკურატურის ორგანოებს გადასცა 424 საქმე ბოროტმოქმედებათა შესახებ, მაგრამ იგი თვალყურს არ ადევნებს მათ მსვლელობას სასამართლოებში. მილიციაც ბოლო დრომდის ძალიან ნაკლებად იბრძოდა წონასა და ზომაში მოტყუების წინააღმდეგ.

რაღა გასაკვირია, რომ ყალთაბანდები სავაჭრო აპარატებში განაგრძობენ მყიდველის მოტყუებას წონაში. როცა ამ დღეებში პარტიის მოსკოვის კომიტეტთან არსებული პარტიულ - საბჭოთა კონტროლის ჯგუფის მუშა - აქტივისტებმა 159 მაღაზიაში შეამოწმეს 749 სასწორი, — მათგან 340 გაუმართავი და არასწორი აღმოჩნდა, 2430 გირიდან უნდა დაიწუნებიათ 1065.

სასწორთა სიზუსტეს თვალყური უნდა ადევნონ აგრეთვე სამხარეო და რაიონული აღმასკომების მომარაგების განყოფილებებმა, სამომხმარებლო კოოპერაციის და სახელმწიფო ვაჭრობის ხელმძღვანელმა ორგანოებმა. მაგრამ ისინი, უკეთეს შემთხვევაში, ამოწმებენ, საყვედურს უცხადებენ, უფრო იშვიათად სამართალში აძლევენ, მაგრამ არ ღებულობენ სერიოზულ ზომებს, რომ გაუთვალისწინონ საქონლის აღრიცხვა შეარჩიონ შემოწმებული კადრები, შეცვალონ უვარგისი სასწორები, თავისდროულად შეაკეთონ ისინი.

მრეწველობა, რომელიც მზომ ხელსაწყოებს ამზადებს და მათ რემონტს ახდენს, ძალიან ცუდად მუშაობს. როსტოვის ზომაწონის ქარხანა (დირექტორი ამხ. აბოლინი), სამომხმარებლო საზოგადოებათა მოსკოვის კავშირის „მოსტექ ქლაქმარაგი“ (დირექტორი ამხ. ფილიპოვა), ქარხანა „ვესი“ სასწორებს რემონტში 5 დღის მაგივრად 3—4 თვეს აგვიანებენ.

აი, თითქოს, სად უნდა ეჩინა თავი მთელი ბოლშევიკური შეუპოვრობით პროფკავშირების საკონტროლო მუშაობას, რომლებსაც პარტიის მე-17 ყრილობამ გადასცა „უველა უფლება მუშგლეხინის ძირეული ორგანოებისა საწარმოებში და ხელმძღვანელობა მუშათა მომარაგების განყოფილებების, მუშაობა დახურული კოოპერატივების, რაისამომხმარებლო საზოგადოებების, საქალაქო სამომხმარებლო საზოგადოებების საკონტროლო ორგანოების მიმართ“. არც პროფკავშირთა ცენტრალურ კომიტეტებს, არც ადგილობრივ პროფესიულ ორგანიზაციებს ჯერ კიდევ არ გაუშლიათ ეს მუშაობა. არის ისეთი ფაქტებიც, რომლებიც გვიუხნებიან, რომ ცალკეული პროფესიული ორგანიზაციები ჩქმალავენ კლასობრივი მტრის გამოსვლებს (მუშა — კონტროლიორის ცემა ივანოვოს ოლქის გუსევოს ტორფკომბინატში).

პროფესიულმა ორგანიზაციებმა უფრო მეტი აქტიობა და ოპერატიულობა უნდა გამოიჩინონ საკონტროლო მუშაობაში, მათ უნდა ახსოვდეთ რომ „საქმე ეხება კონტროლის ფუნქციების ორგანიულ შეერთებას პროფკავშირების მთელ მუშაობასთან“ (კაგანოვიჩი).

პარტიის ცენტრალური კომიტეტის დღეს გამოქვეყნებულმა დადგენილებამ, სასჯელის ზომებმა, რომელიც ცალკეულ უწყებათა ხელმძღვანელებს დაედო („ცენტროსოიუზი“ — ამხ. ხელენსკი, ს.ს.რ.კ.-ის მოძარაგების სახალხო კომისარიატი — ამხ. მიქოიანი, მძიმე მრეწველობის სახალხო კომისარიატის მსუბუქი მრეწველობის - სახალხო კომისარიატის მუშათა მომარაგების მთავარ სამმართველოთა უფროსები — ამხ. პიტერსკი და ტიხომიროვი, საკავშირო პროფსაბჭოს მდივანი ამხ. შვირნიკი, საზომთა და სასწორთა ცენტრალურ სამმართველოს უფროსი ამხ. შური ს.ს.რ.კ.-ის ფინსაბკომთან არსებული ფასების ცენტრალური სახელმწიფო ინსპექციის უფროსის მოადგილე (ამხ. ვუნდერლიხი) და დასახულმა ღონისძიებებმა ბოლო უნდა მოუღონ ამ სამარცხვინო მოვლენას. პროკურატურამ, საბჭოთა სასამართლომ უნდა დასცონ ყალთაბანდებს. რომელნიც მომხმარებელს ატყუებენ.

პატიოსნად და კეთილსინდისიერად მოვეპყრათ მომხმარებელს. განვდევნოთ ყალთაბანდები და ბურჟუაზიულად გადაგვარებული ელემენტები, რომელნიც მშრომელებს ატყუებენ. ვიბრძოლოთ პატიოსანი საბჭოთა ვაჭრობისათვის.

ბოლო მოვუღოთ ღვინის ჩამორჩენას მოსავლის აღების ტემპებისაგან

კურის სპეკულიანტები ჯუგაანიდან

სილნაღი. საკ. კ.პ. (ბ) ც. კ-ის და საკავშირო სახკომსაბჭოს დადგენილებით **პურით საკოლმეურნეო ვაჭრობა აკრძალულია მანამდე, სანამ რესპუბლიკა ოლქი და მხარე არ შეასრულებს სავალდებულო ჩაბარების ნატურანაზღაურების გეგმებს, არ გამოყოფს სათესლე სადაზღვეო ფონდებს და არ დაუბრუნებს სახელმწიფოს სათესლედ და ხასურსათოდ მიღებულ სესხს.**

სილნაღის რაიონის ჯუგაანის სასოფლო საბჭოს თავმჯდომარე **მ. ელიზბარაშვილი,** რომელიც თვალყურს უნდა ადევნებდეს ამ კანონის **მტკიცედ გატარებას,** თვითონ **არღვევს** კანონს. გ. ელიზბარაშვილმა და ამავე სოფლის სკოლის გამგე **ი. გულაშვილმა,** წნორში პურით კერძოდ მეგაჭრე **ბესარიონ გოგოლაძეს** მიყიდეს და რიგს გარეშე **დაუფქვეს 24 ფუთი პური.** არ გაუვლია დიდ ხანს, რომ ამავე კერძო მეპურეს მიყიდეს 18 ტომარა პური.

ამავე სოფლის საკოლმეურნეო სავაჭროს გახავებს ყოფილი კულაკი **ვ. ბოლაშვილი,** რომელსაც საკოლმეურნეო მაღაზია თავის საკუთარ სავაჭროდ მიაჩნია. **ბოლაშვილი დიდის სოფელ სოფელ ყიდულობს ღვინოს იაფ ფასებში, ღვინოს ცვლის პურზე და ამ პურს მაღალ ფასებში ყიდის.**

ბოლაშვილს გული იმდენიმე აქვს, ვინაიდან იცის, რომ სოფსაბჭოს თავმჯდომარე გ. **ელიზბარაშვილი** მას „არ უღალატებს“ და არავის „დაიჩაგვრინებს“. ამ რიგად სოფ. ჯუგაანში დაუბრკოლებლად წარმოებს პურით სპეკულაცია.

ყოველივე ეს იცის რაიონული ორგანიზაციების ზოგიერთმა პასუხისმგებელმა მუშაკებმა, მაგრამ რატომღაც დუმილს ამჯობინებენ.

ლ. ლ — ძე

რედაქციისაგან: მიაქცევს რა პურით სპეკულიაციის ამ აღმაშფოთებელ ფაქტებს რაიონული ორგანიზაციების ყურადღებას, **„კომუნისტი“** მოელის ამ საქმეში სიღნაღის პარტკომის **სასწრაფოდ ჩარევას და ცნობას მიღებული ზომების შესახებ.**

სწორედ მოვაწყოთ კოლმეურნეებისათვის ავანსების მიცემა

სტალინისის რაიონის კოლმეურნეობებმა ვადაზე **5 დღით ადრე და 25 პროცენტის გადაჭარბებით შეასრულეს მარცვლეულის ჩაბარების ივლისის გეგმა.** ბევრმა კოლმეურნემ მარცვლეულის ჩაბარების უკვე წლიური გეგმაც შეასრულა. ამ კოლმეურნეობაში უკვე დაიწყეს პირველი ავანსის გაცემა ნატურით, (მარცვლეულით) სოფ. ბრეთის, ბცისის, ტკაცის კოლმეურნეობებმა, რომლებმაც მკა და ლეწვა მოკლე ვადაში დაამთავრეს და სახელმწიფოს მთლიანად ჩააბარეს კუთვნილი მარცვლეული, უკვე მიცეს კოლმეურნეებს ნატურავანსი კოლმეურნეობა. „მოწინავემ“ თავის წევრებს მიცა პირველი ავანსი 500 გრამი შრომა - დღეზე ნატურით. სწორმა ავანსირებამ გამოიწვია კოლმეურნეთა სოცშეჯიბრების ახალი ტალღა.

კოლმეურნეობა „მოწინავეს“ ამჟამად ხელმძღვანელობენ ამხ. **ჭურაშვილმა, ლობჟანიძემ,** რომლებმაც მიიღეს პირველი ავანსი 200 კილოგრამის რაოდენობით. იკისრეს ვალდებულება პურის აღება დაამთავრონ ვადაზე 2 დღით ადრე.

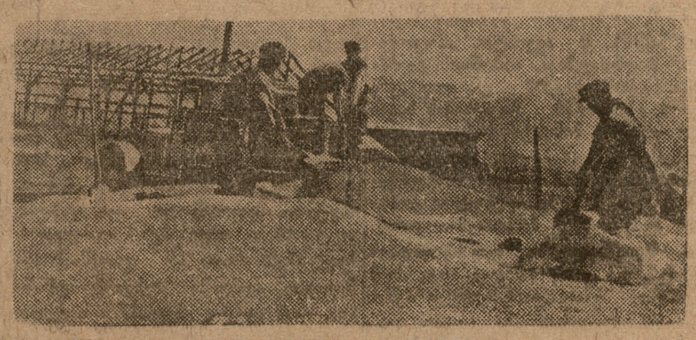

ალაზნის საბჭოთა მეურნეობა აშრობენ ახალმოსულ ხორბლეულს

გალეწილია აღებულის მოსავლის მხოლოდ 33,9 პროცენტი

1 აგვისტოსთვის საქართველოში გალეწილი იყო სულ 78,712 ჰექტარის მოსავალი, რაც ნათესების **19,6 პროც.** შეადგენს. კოლმეურნეობებს გალეწილი ჰქონდათ 35.747 ჰექტარის (ნათესების 27,1 პროც.) და ერთპიროვნულ მეურნეობებს—42.965 ჰექტარის (ნათესების 15 პროც.) მოსავალი. რაიონების მიხედვით გალეწილია:

რაიონები.	ჰექტარის მოსავალი	ნათესების პროცენტი.
ახალციხის	714	7,8
ადიგენის	96	1,4
ტოლოშის	335	3,9
ხტალინისის	5.650	22,8
გორის	3.582	15,2
კასპის	3.080	24,8
ბორჯომის	180	6,7
გურჯაანის	5.422	28,7
სიღნაღის	20.655	57,1
თელავის	9.071	35,9
ყვარლის	3.020	25
ლაგოდეხის	5.907	64,2
ტფილისის	4.083	16,6
ყარაიას	1.437	84,6
ბორჩალოს	4.780	46,8
ლიუბლემბურგის	1.721	10,1
დუშეთის	350	2,1
აღმოსავლის	2,201	12,8
საგარეჯოს	2,907	20,8
სამხ.-ოსეთში	1.667	5,8
სამტრედიის	426	22,6
ხონის	305	63,1
ჭიათურის	741	17,9
ამბროლაურის	244	6,7
ცაგერის	124	3,8

1 აგვისტოსათვის თბილისიანი მოსავალი საქართველოში აღებული იყო 231.601 ჰექტარზე (ნათესების 57,6 პროც.).

ამ რიგად ლეწვა ძალიან ჩამორჩა მკას. 1 აგვისტოსათვის გალეწილია აღებულ მოსავლის 33,9 პროც.

ეს იმის შედეგია, რომ ზოგიერთ რაიონში მუშა - ძალა სწორად არ არის განაწილებული ცალკე სამუშაოებს შორის. გრძელდება **მორიგეობის პრაქტიკა** (ჯერ მკას მოვარჩენთ — შემდეგ ლეწვა დავიწყოთო), რაც დიდათ აფერხებს სახელმწიფოს დავალებათა შესრულებას და **ზრდის დანაკარგებს.**

მაგალითისათვის ავიღოთ **ტფილისის** გარეუბნის რაიონი: პირველი ავგვისტოსათვის აქ მომკილი იყო ნათესების 90,2 პროც., და გალეწილი იყო აღებული მოსავლის მხოლოდ 18,4 პროც. ლეწვა ასევე ჩამორჩენილია გორის, კასპის, გურჯაანის და სხვ. რაიონებში

იქ კი, სადაც ძალები სწორად გაანაწილეს და მოსავლის აღებასთან ერთად ლეწვასაც ენერგიულად მოკიდეს ხელი, უკვე საგრძნობი წარმატებები მოიპოვეს. ეს ეხება იორვის **ყარაიას** (მომკილი აქვს ნათესების 100 პროც. გალეწილი —64,6 პროც.) ლაგოდეხის (მომკილი აქვს —100 პროც. გალეწილი 64,2 პროც.), რაიონების შესახებ.

ლეწვის ასე გაჭიანურება დაუშვებელია მოსავლის აღების ტემპების გაძლიერებასთან ერთად საჭიროა ლეწვის დაჩქარება, რომ მიწმუშამდე შემცირდეს დანაკარგები, თვითეულმა მეურნეობამ დროზე მოახდინოს ბალი სახელმწიფოს წინაშე და დროზე დაბინაოს მოსავალი.

აგარის საბჭოთა მეურნეობა მოწინავეა

სტალინისი, მკასთან ერთად აგარის საბჭოთა მეურნეობამ ფართოდ გაიჩალა მოსავლის გალეწვა და 16 დღეში შეასრულა სახელმწიფოსათვის პურის ჩაბარების წლიური გეგმა, ჩაბარება სახელმწიფოს 5.245 ცენტნერი მაღალი ხარისხის მარცვლეული. **გასულ წელთან შედარებით პურის მოსავლიანობა გაიზარდა 44 პროცენტით.**

ეს გარემოება ნათლად ამტკიცებს, რომ საგაზაფხულო თესვა მოსავლის დამუშავება, აღება და მარცვლეულის ჩაბარება მეურნეობამ საუკეთესოდ მოაწყო.

29 ივლისისათვის საბჭოთა მეურნეობამ სახელმწიფო გეგმის გარეშე ჩაბარა 500 ცენტნერი. გარდა ამისა საბჭოთა მეურნეობას განზრახული აქვს გეგმის გარეშე ჩაბაროს სახელმწიფოს 1500 ცენტნერი მარცვლეული.

წელს საბჭოთა მეურნეობამ 1 ჰექტარ ნათესიდან საშუალოდ მიიღო 18 ცენტნერი მოსავალი, მაშინ, როცა გასულ წელს მიიღო მხოლოდ 12,5 ცენტნერი.

მარცვლეულის ჩაბარების გეგმის წარმატებით შესრულებასთან დაკავშირებით აგარის საბჭოთა მეურნეობამ მოსკოვიდან მიიღო მისალმებელი დეპეშა. საბჭოთა მეურნეობის დირექტორ **ნანეიშვილს** და ფეროს აგრონომ **მახაიას** უცხადებენ მადლობას და აჯილდოვებენ ერთი თვის ხელფასით.

***

როცა ჩვენ ვლაპარაკობთ საბჭოთა ჩინეთის შესახებ, არ უნდა დავივიწყოთ ჩინეთის რევოლუციის სპეციფიურობა. ჩვენ ჩინეთში საქმე გვაქვს პროლეტარიატისა და გლეხობის რევოლუციურ - დემოკრატიულ დიქტატურასთან.

„ბურჟუაზიულ - დემოკრატიული რევოლუცია ჩინეთში, — ლაპარაკობს ამხ. **სტალინი,** — არის შეურთებადა ბრძოლისა ფეოდალურ ნაშთების წინააღმდეგ იმპერიალიზმის წინააღმდეგ ბრძოლასთან“*).

ეს არ არის ჯერ კიდევ პროლეტარიატის დიქტატურა, ესაა განსაკუთრებული ფორმა პროლეტარიატის და გლეხობის რევოლუციურ-დემოკრატიული დიქტატურისა კაპიტალიზმის საერთო კრიზისის პირობებში. ამ დიქტატურას, რომელსაც ჰეგემონობს პროლეტარიატი და ხელმძღვანელობას უწევს კომუნისტური პარტია, მიყავს ბოლომდე ბურჟუაზიულ - დემოკრატიული რევოლუცია და ანტიკაპიტალისტურ ღონისძიებებს. ყოველივე ეს ერთად აღებული ადვილად შესაძლებელს ხდის ამ რევოლუციის გადაზრდას სოციალისტურ რევოლუციაში. ჩამოვთვალოთ სპეციფიური ნიშნები ამ რევოლუციისა.

პირველი: მასში არ მონაწილეობს ბურჟუაზია. მეორე:—ძირითად მამოძრავებელ ძალად ითვლება პროლეტარიატი, გლეხობის ძირითადი მასები, სოფლისა და ქალაქის ღარიბები, რომელთაც ხელმძღვანელობს კომუნისტური პარტია; მესამე: ჩინეთის რევოლუცია ახლანდელ ეტაპზე **ანტი-იმპერიალისტურია** ერთი მხრით და **აგრარული** — მეორე მხრით, მიმართული ფეოდალიზმისა და საშუალო საურბოებრივ სოც. - ეკონომიურ ურთიერთობის წინააღმდეგ. მეოთხე: ჩინეთში შეიარაღებული რევოლუცია წითელი არმიის სახით იბრძვის შეიარაღებული კონტრ-რევოლუციის წინააღმდეგ. ამაშია ერთი თავისებურებათაგანი და უპირატესობა ჩინეთის რევოლუციისა. მეხუთე: საბჭოები წარმოადგენენ რევოლუციური მოძრაობის ცენტრს ხელისუფლებისათვის ბრძოლაში; მეექვსე: ახლანდელი ეტაპი ჩინეთის რევოლუციისა მიმდინარეობს კაპიტალიზმის გაძწავებული საერთო კრიზისისა და საბჭოთა კავშირში სოციალიზმის საბოლოოდ გამარჯვების პირობებში.

საბჭოთა ჩინეთის ტერიტორიაზე გატარებულია თანამიმდევრული აგრარული რევოლუცია, კონფისკაცია-ჭნილია მემამულეთა, მონასტრების, მილიტარისტებისა და სხვა მსხვილი კერძო მესაკუთრეების მიწები. ეს მიწები თანასწორი განაწილების პრინციპის მიხედვით — გადაცემულია ოჯახებზე, ღარიბ და საშუალო გლეხთა და წითელ არმიელთა ხელში.

საბჭოთა ჩინეთის სოფლები გაწმენდილია ფეოდალ - მემამულეებისა, ჩარჩისა, მოხელისა, ხარკის ამკრეფისა, კულაკების ჩაგვრისა და მილიტარისტების თარეშისაგან. ამრიგად, ის სპეციფიური ფეოდალიზმი, რომელზედაც მიგვითითებდა ამხ. **სტალინი,** საბჭოთა რევოლუციის ბიერ განადგურებულია.

მუშათა პოლიტიკისა და მრეწველობა - ვაჭრობის დარგში ჩატარებულ ღონისძიებათაგან აღსანიშნავია: შრომითი კანონმდებლობის დაწესება, რვა საათის სამუშაო დღე, სოციალური დაზღვევა, ღონისძიებები ხელფასის გასადიდებლად, წარმოების კონტროლი, თვისუფლების მიცემა პროფკავშირთაგის (წევრთა რიცხვი 220 ათასია), კაპიტალისტურ ურთიერთობის შეზღუდვა, თავისუფალი ვაჭრობის დაშვება ხელისუფლების კონტროლის ქვეშ, ღონისძიებანი ადგილობრივი ვაჭრობისა და მრეწველობის აღსადგენად, ღონისძიებანი სამომხმარებლო და საწარმოო კოოპერაციის განსავითარებლად, კონტროლი საგარეო ვაჭრობისადმი.

კულტურული მშენებლობის ხაზით: შემოღებულია დაწყებით სკოლებში უფასო სწავლება, ახლად გახსნილია მრავალი სახალხო სკოლა, მიმდინარეობს წ.-კ. უკლებ. ლიკვიდაცია. გახსნილია პარტსკოლები, საბჭოთა აკადემია, სხვადასხვა კურსები; იცემა დიდი რაოდენობა ჟურნალ-გაზეთებისა, გახსნილია საავთმყოფოები, გათანაბრებულია ქალისა და მამაკაცის უფლებები...

საბჭოთა მშენებლობის ხაზით: შექმნილია ცენტრალური და ადგილობრივი საბჭოთა ხელისუფლება, შექმნილია ღარიბთა კგუფები საბჭოებთან., გატარებულია დეკრეტები დარაიონებისა და ადგილობრივი ორგანოების სტრუქტურის შესახებ; შემოღებულია ერთი მთლიანი საბიუჯეტო სისტემა, შექმნილია სასამართლო, სახალხო ტრიბუნალი და სახ. პოლიტ-სამმართველოს ორგანიები კონტრ-რევოლუციის წინააღმდეგ საბრძოლველად.

მოკლედ ჩინეთის საბჭოთა რესპუბლიკა წარმოადგენს პროლეტარიატის და გლეხობის რევოლუციურ-დემოკრატიული დიქტატურის ნამუშს.

პარტიულ თემაზე

პარტმასობრივი მუშაობისათვის დრო არ გვრჩება!

(ქობულეთი, ჩვენი საქ. კომ. რესპონდენტისაგან).

ციხისძირის სუბტროპიკულ მცენარეთა საბჭოთა მეურნეობაში ამ სამი თვის წინ პარტორგანიზაციას მიერ ყურადღება არ ექცეოდა პარტიის წევრთა ძირეულ სამუშაოებზე განაწილების საქმეს. კომუნისტები (გარდა 1 კაცისა) ყველანი მეურნეობის აპარატში, მხოლოდ სამუშაოზე იყვნენ თავმოყრილნი.

გაზეთ „კომუნისტის“ (30 მაისის) მითითების შემდეგ მეურნეობის პარტორგანიზაციამ (პარტორგანიზატორი **დონდოლაძე**) მიიღო ზომები პარტიის წევრების გადასანაწილებლად ძირეულ რგოლებში სამუშაოდ. გადაყვანილ იქნენ: **ამხ. ტ. ბაზეიკლოვა, მუსტაფა ალიოღლი, პოლ. ცხოიძე** და სხვა მაგრამ ეს საკმარისი არ არის. კომუნისტების ძირეულ რგოლებში გადაყვანის შემდეგ საჭირო და მთავარია მათი ყოველდღიური (ყოველდღიური ხელმძღვანელობა. პარტორგანიზაციას კი ეს თავიდან დავიწყდა. პარტორგანიზატორი **დონდოლაძე** არ ამოწმებს პარტიის წევრებისათვის მიცემულ დავალებათა შესრულებას. მისცემს რამე დავალებას და გათავდა, აღარ ეკითხება — შეასრულა თუ არა მან ეს დავალება, როგორ შეასრულა ან რა შედეგი მოჰყვა. აღნიშნულ დავალების ცხოვრებაში გატარებით. ამ არაკონკრეტულ მუშაობას. **პარტორგანიზატორი** ამჟ. **დონდოლაძე** იმით ხსნის, რომ ერთდაიმავე დროს მეურნეობის სამნეო ნაწილის გამგეც არის და პარტორგანიზატორობაზე ცალკე დრო არა მრჩება პარტმუშაობისთვისო“, — აცხადებს ის. კომუნისტების სუსტ მუშაობას ეი იმით ხსნის რომ მეურნეობაში პარტიის წევრი ცოტანი არიანო. ის არ აწარმოებს უპარტიო აქტივის შესწავლას, მას ისიც კი არ იცის, თუ როგორ უნდა შეისწავლოს ეს აქტივი. აქტივად აქ სთვლიან იმათ, ვინც ვრებებს სისტემატიურად ესწრება, კამათში სიტყვებით გამოდის და სხვ. ხოლო სამუშაოზე თვით მუშის შესწავლას ყურადღება არ ექცევა.

Ирчулебиит არადამაკმაყოფილებელ ხელმძღვანელობას უწევს მეურნეობის პირველად პარტორგანიზაციას **ჭობულეთის** რაიკომის ინსტრუქტორი ამხ. **მუჟავანაძე.** ივი სამ - ოთხჯერ იყო მეურნეობაში, მაგრამ არაფრიდეს არ მოუნდომებია შეესწავლა მეურნეობაში მომუშავე კომუნისტები, გამოერკვია, რატომ მუშაობენ ისინი ისე სუსტად და რა ზომებს მიიღებაა საჭირო მათი მუშაობის გაუმჯობესებისათვის.

ციხისძირის სუბტროპიკულ მეურნეობას, სხვა მეურნეობებთან შედარებით, ყველა პირობა ხელს უწყობს იმისთვის, რომ საკმაოდ მოეპოვება, მაგრამ ამ მხრივაც ბევრი აქვს. მეურნეობას აკლია მხოლოდ მტკიცე პარტიულ - სამეურნეო ხელმძღვანელობა. ამისათვის უნდა იზრუნოს ჭობულეთის პარტრაიკომმა.

სუსტი ხელმძღვანელობის შედეგები

(ცაგერის რაიონი)

ჭვემო — ღვირიშის კოლმეურნეობის **პარტიულმა** ორგანიზაციამ, ჯერ კიდევ ვერ გარდაქმნა თავისი მუშაობა მე-17 პარტყრილობის გადაწყვეტილებათა საფუძველზე. კოლმეურნეობაში მივიწყებულია ყრილობის გადაწყვეტილებათა დამუშავება. 26 დღეზე მეტია, რაც პარტგანათლების სკოლა აღარ მუშაობს. ამ მდგომარეობის გამოსასწორებლად პარტორგანიზატორს ამხ. ლ. ყურაშვილს არავითარი ზომები არ მიუღია. პარტიის წევრებს ოდნავ საფუძვლიანი წარმოდგენა არ აქვთ მე-17 პარტყრილობის გადაწყვეტილებებზე. უფრო მეტი, არცერთ კომუნისტს წაკითხული არა აქვს პარტიის ახალი წესდება. პარტწევრებს **დავით ჩხეტიას** და **პლატონ გუგავას,** რომ ჰკითხოთ, თუ რატომ არ სწავლობენ პარტიის წესდებას, ისინი გიპასუხებენ: „მაგის წასაკითხად სად გვცალიაო“... პროპაგანდისტი პარტგანათლების სკოლის მეცადინეობაზე ხშირად მოუმზადებელი ცხადდება. ამიტომ ზედმეტია ლაპარაკი შეთვისების მაღალ ხარისხზე. მსმენელებმა ისიც არ იციან, თუ როდის შესდგა პარტიის მე-17 ყრილობა.

ჭვ.-ღვირიშის პარტორგანიზაციაში გამეფებულია ლაყბობა. წერენ გრძელ ოქმებს, შესრულებაზე კი ნაკლებად ფიქრობენ; კომუნისტებს არავითარი დავალება არ ეძლევათ. პარტორგანიზატორი არ ცდილობს ჩააბას კომუნისტები პარტიულ და საზოგადოებრივ მუშაობაში არა ჩანს კომუნისტების ავანგარდული როლი, ძალზე დაბალია მათი საწარმოო აქტიობა. მაგ.: პარტ წევრებს **პ. გუგავას და ჩხეტიანს** 10 ივლისამდე გამოსამუშავებული ჰქონდათ 15—25 შრომა - დღე, ხოლო ეპპარტიო კოლმეურნეებმა ამ რიცხვისათვის გამოიმუშავეს 60—89 შრ. დღე. პარტორგანიზაცია არ იბრძვის მესაქონლეობის ფანვითარებისათვის. წელს დაუდევრობით მოკვდა ორი საუკეთესო მუშა - ხარი; დამწაშავის წინააღმდეგ არავითარი ზომები არ არის მიღებული, სახარე და საფუძვე ხროების კონტრაქტაციის გეგმა ჩაშლილია. დაგრილების კამპანიას არავითარი ხელმძღვანელობა არ ეწევა.

პარტორგანიზაციაში უდისციპლინობა და უპასუხისმგებლობაა. ზოგიერთი კომუნისტი სამუშაოზე გულს უკრუებს კოლმეურნეებს, **(ვ. გიორგობიანი, ანტონ გიორგობიანი, პლ. გუგავა, ბასილასძე)** მაგრამ პარტორგანიზატორი ამხ. **ლევ. ყურაშვილი** ამის წინააღმდეგ ზომებს არ იღებს. არის კოლმეურნეობის ფართობის დატაცების შემთხვევები. თვითონ კოლმეურნეობის თავმჯდომარე **კოწია ჩხეტიანს** მეორე წელია მითვისებული აქვს კოლმეურნეობის ფართობი 220 კვ. საჟენი. ასევე მითვისა **განსაზოგადოებული** სათიბი, ანტონ გიორგობიანმა (პარტ წევრი) ამათ მიბაძეს სხვა კოლმეურნეებმაც და გაიტაცეს კოლმეურნეობის მიწები. **ალექსანდრე, მაჭიმე, ეპიფანე, დავით** და **მელიტონ ჩხეტიანებმა** გაინაწილეს კოლმეურნეობის საკმაოდ დიდი ფართობის. ეს იცის პარტორგანიზატორმა და ზომებს არ ღებულობს, პატიოსანი კოლმეურნეები ამ საქმეზე სამართლიან გულისწყრომას გამოთქვამენ. საინტერესოა რატომ დროულად არ იღებს ზომებს ამ თავიშვებულების ასალაგმავად საქ. კ. პ. (ბ) ცაგერის რაიკომი?

სერგო ხოშტელი.

გ. მეგრელიშვილი

საბჭოთა ჩინეთი

ჩინეთის ტერიტორიაზე უკვე მეშვიდე წელია, რაც ვითარდება საბჭოთა მოძრაობა, იზრდება და მტკიცდება წითელი საბჭოთა ჩინეთი.

მართალია, ჩინეთის საბჭოთა რაიონები ტერიტორიალურად ჯერ კიდევ არ შეკრულან ერთ მთლიან ერთეულად, მაგრამ ისინი მაინც წარმოადგენენ იმ მრისხანე ძალას, რომლის განადგურება ვერცერთი ლაშქრობის დროს ვერ შესძლო ჩინეთის კონტრ - რევოლუციამ ყოცხელ იმპერიალისტების დახმარებით.

საბჭოთა ჩინეთის ტერიტორია შეიძლება დავყოთ მყარ, სტაბილურ რაიონებად, რომლებშიაც რამოდენიმე წელია არსებობს საბჭოთა ხელისუფლება და რაიონებად, რომლებშიაც მტკიცედ დამყარებული საბჭოთა ხელისუფლება არ არსებობს და რომლებიც წარმოადგენენ ჩინეთის წითელი არმიის სამხედრო მოქმედების ასპარეზს.

მხოლოდ სტაბილური რაიონები, რომლებშიაც საბჭოთა ხელისუფლებას, რამოდენიმე წლის არსებობის ისტორია აქვს, ერთად შეკრებილნი შეადგენენ 681.255 კვ. კილომეტრს, საბჭოთა ჩინეთის ეს სტაბილური რაიონები აღემატებიან თითოეულ ევროპიულ სახელმწიფოს, აღებულს ცალკე უკლონოდ. საბჭოთა სტაბილური რაიონების ტერიტორია საკუთარივ ჩინეთის ერთი მეექვსედია. მთელი საბჭოთა ტერიტორია ორჯერ მეტია საბჭოთა ჩინეთის 1.348.180 კვ. კილომეტრია. აქედან ცხადია, თუ რა უზარმაზარ ტერიტორიაზე გავრცელებულა საბჭოთა მოძრაობა ჩინეთში.

სტაბილურ და არა სტაბილურ რაიონების მოსახლეობა 80 მილიონზე მეტია.

საბჭოთა ჩინეთის სტაბილური რაიონთა რიცხვს ეკუთვნის: 1) ცენტრალური საბჭოთა რაიონი) სამხრეთ-დასავლეთი ცქიანი (ეს რაიონი ორჯერ მეტია ერთად აღებულ ჰოლანდია — ბელგიაზე. მის ტერიტორიაზე მყოფი ქალაქი ჟუიცქინი წარმოადგენს საბჭოთა ჩინეთის დედაქალაქს, სადაც მთავრობებული საბჭოთა ხელისუფლების ცენტრალური ორგანოები: ცაკი, სახკომსაბჭო, სამხ. რევ. საბჭო და სხვ. ცენტრალური საბჭოთა რაიონი შესდგება 31 მაზრისაგან და მასში 10 მილიონი მცხოვრებია.

2) დასავლეთ ფუცქიანის საბაჭოთა რაიონი;

3) ჩრდილოეთ-აღმოსავლეთ ცძიანისის საბჭოთა რაიონი.

ეს ორი უკანასკნელი რაიონი უკვე შეერთებულია ცენტრალურ რაიონთან და გადაქცეულია მტრისაგან მიუვალ ციხე - სიმაგრედ, რომელშიაც ამ უკანასკნელ ორი წლის განმავლობაში კონტრ - რევოლიუციურ ძალებმა შეჭრა ვერ მოახერხეს.

4) აღმოსავლეთ ხუნანის რაიონი;

5) დასავლეთ ხუნან - ხუბეის რაიონი და 6) მეხუთე ლაშქრობის შემდეგ აღმოცენებული რაიონები სიჩუანის აღმოსავლეთ ნაწილსა და სხვა პროვინციაში.

ჟუიცქინში შეიკრ

ჰვრი დაიძრა ჩრდილოეთიდან

ნავთსადგურები მზად არ არიან ხორბლეულის მისაღებად

ბათომში არ ზრუნავენ პურის მიღებაზე

ხელთ უკვე დაიწყო ჩრდილოეთიდან ახალი მოსავლის პურის გადმოზიდვა ამერ - კავკასიაში. აგვისტოში ბათომის ნავთსადგურმა უნდა გატვიროს 15.000 ტონა პური.

30 ივლისს მოვიდა პირველი ჯგუფი „ამხანაგი", რომელმაც მოიტანა ახალი მოსავლის 1.200 ტონა ხორბალი, რომელიც დანიშნულია ბაქოს მუშებისათვის. 3 აგვისტოს მოელიან გემ „წითელ ფლოტს" 600 ტონა ხორბლით.

ხორბლის გადმოტვირთვა დამკვრელური ტემპით მიმდინარეობს. ნავთსადგური გადასულია განუწყვეტელ სადღე - ღამისო მუშაობაზე. ექვსმა ბრიგადამ 24 საათში გადმოტვირთა 578 ტონა ხორბალი, რაც დაავალების 170 პროცენტს შეადგენს.

პური მოვიდა, მაგრამ ნავთსადგური ჯერ კიდევ არ არის მზად მის მისაღებად. სამი საწყობიდან, ორი დაკავებულია სხვადასხვა ტვირთებით, მესამეს მხოლოდ ახლა უკეთებენ დეზინფექციას. მცირეა მტვირთავ მუშების რიცხვიც, — 700 მუშის ნაცვლად ნავთსადგურს ყავს მხოლოდ 450 მექანიკური გადამტვირთავები — ტრანსპორტორები ცუდ მდგომარეობაშია, მათ წესრიგში მოყვანაზე არ უზრუნველყოფილა. ისინი შეუკეთებელი ყრია.

ხორბლის გადატვირთვა საწყობებში წარმოებს ნაცვლად იმისა, რომ იგი ვაგონებში იტვირთებოდეს.

მეორდება გასული წლის მაგალითები, როდესაც ბათომის და ფოთის ნავთსადგურებს ჩრდილოეთიდან აუარებელი პური მოაწყდა, ხოლო ისინი მოუმზადებელი შეხვდენ ამ დიდი ტვირთის მიღებას; არ იყო საწყობები, არ იყო ვაგონები, გადასატვირთი მექანიზმებიც გვიან ამუშავეს.

საჭიროა სასწრაფო ზომების მიღება. ახალი მოსავლის პურს როგორც ნავთსადგურები, ისე რკ. გზის ტრანსპორტი სავსებით მომზადებული უნდა შეხვდენ.

ა. კ.

ნავთსადგურს აკლია კეთილმოწყობა

(„კომუნისტის" სპეც იალური კორესპონდენტისაგან)

ოდესა-ბათომს შორის მოძრაობს ექსპრესი სამგზავრო გემი, „გრუზია", „ყირიმი", „უკრაინა", „არმენია", „აფხაზია" და „აჯარისტანი".

თუ მგზავრთა საშუალო რიცხვად თითოეულ გემზე 500-ს მივიღებთ (ხოლო „გრუზიამ" 25 ივლისს 815 კაცი წაიყვანა), უკვე ნათელი გახდება ის დიდი ამოცანა, რომელიც ბათომის ნავთსადგურის ხელმძღვანელთა წინაშე დგას, მგზავრთა მოსახერხებლის საკითხთან დაკავშირებით.

რა მდგომარეობაა ამ მხრივ ბათომში.

უნდა ითქვას, რომ ერთგვარი გაუმჯობესება მიღწეულია. ახლა უკვე აღარაა ისეთი უხმგავსობანი, როგორიც იყო მაშინ, როცა ნავთსაყუდის მოუწყობლობის გამო გემიდან ჩამომავალი მგზავრები ზღვაშიაც კი მიცვივდენ, როცა იქ დაბერხებდა ყველა, ვისაც ეს არ ეზარებოდა, როცა ჭურდობა და ხულიგნობა ჩვეულებრივ მოვლენას წარმოადგენდა.

მაგრამ მოუცდარებელი მაინც ბევრია. ამ უხმიშვნელო მიღწევების დახალხი გემის მოლოდინში, — ასეთია ბათომის ნავთსადგურის პავილიონი... მაგრამ თუ გაწვიმდა?! მთელი ეს რამოდენიმე ასეული მგზავრი ერთბაშად მოასკდება შენობას, რომელიც დიდი გაჭირვებით იტევს 250—300 კაცამდე.

პავილიონთან არ არის საპირფარეშო, რაც თქმა არ უნდა, დიდ უხერხულობას უქმნის მგზავრებს.

გემები ჩვეულებრივ გადიან ნაშუაღამევს — პირველ საათზე. პავილიონიდან კი მგზავრებს ორი საათით ადრე უშვებენ. საწყობების ზედმეტი გადატვირთვის გამო, გადმოცლილი თუ დასატვირთი საქონელი ძირს ყრია, რაც გავლასაც აფერხებს.

ყოველივე ამას ხედავენ ბათომის ნავთსადგურის ხელმძღვანელები, მაგრამ ყურადღებას არ აქცევენ. მგზავრთა უკეთესი მომსახურების საკითხი მათ რატომღაც მეორე ხარისხოვან საქმედ მიაჩნიათ.

საჭიროა მეტი გულისხმიერი დამოკიდებულება მგზავრთა მომსახურებისადმი.

ნ. პაიჭაძე.

ხუდონის თაბაშირის წარმოება—მეტი ყურადღება

სააღმშენებლო ტექნიკაში თაბაშირი (გიპსი) სულ უფროდაუფრო დიდ მნიშვნელობას ღებულობს. გიპსის ქვას იყენებენ როგორც საღმშენებლო მასალად, ისე ქიმიურ, ქაღალდის, საქსოვ მრეწველობასა და მედიცინაში.

საქართველოში თაბაშირის საბადოები მოიპოვება სხვადასხვა ადგილას, მაგრამ **უდიდეს ინტერესს მარაგის სიდიდისა და ხარისხის მხრივ იწვევს ხუდონის საბადოები** (წალენჯიხის რაიონი).

სოფ. ხუდონში, ჯვარიდან 7—8 კილომეტრის მანძილზე (მდ. ინგურის გასწვრით) არის მთლიანი მასივი 5—10 კილომეტრის ფართობით, სადაც მოიპოვება კრისტალისებური თაბაშირი სხვადასხვა ფერისა (თეთრი, ვარდისფერი და სხვა). ამ საბადოებების პირველი ზერელე გამოკვლევა უწარმოებია **ს. სიმონევიჩს**; იგი აღწერს თაბაშირის დიდ მარაგს და იმ უპირატეს სობებს, რომელიც მოეპოვება ხუდონის საბადოებს სხვა საბადოებთან შედარებით.

ხუდონის საბადოების უკანასკნელი გამოკვლევა ჩატარდა 1932 წელს საქ. და ა.-ჯ. სამომკლევო ორგანოების მიერ. მთელი საბადოებიდან გამოკვლეულ იქნა მხოლოდ ნაწილი. გამოკვლევით დადასტურდა, რომ ხუდონში თაბაშირის მარაგი 13 მილიონ ტონამდე მიაღწევს, ხოლო მთლიანად შესაძლებელი მარაგი კი ნავარაუდევია 30 მილიონ ტონამდე.

გამოკვლევამ აგრეთვე დაადასტურა ხუდონის თაბაშირის მაღალი ხარისხი.

საგამოკლევო მუშაობის ჩატარების შემდეგ პროფ. **წულუკიძის** და ინჟენერების: **ვარაზაშვილის, ლეჟავას, ნემსაძის, ბუაჩიძის** და სხვ. ხელმძღვანელობით შესდგა ტექნიკური პროექტი და 1933 წელს დაწყებულ იქნა ხუდონის თაბაშირის დამუშავება.

მუშაობის დაწყებისას დაშვებულ იქნა ერთი შეცდომა: თაბაშირის წარმოება დაექვემდებარა კასპის ცემენტის ქარხნის დირექციას, რომელიც ძალიან ვიწროდ მიუდგა ხუდონის თაბაშირის საკითხს. ცემენტის ქარხნის დირექციამ ხუდონის გიპსი ჩათვალა დამხმარე წარმოებად; იგი გამოდიოდა მარტო ცემენტის ქარხნის მოთხოვნილებიდან, რის გამო ამ წარმოების გაფართოებას დღემდი არ მიეცა გასაქანი. ამას დაემატა ისიც, რომ წარმოების ხელმძღვანელად გიპსის საპირფარეშო კასპის ცემენტის ქარხნის დირექციამ დანიშნა სუსტი მუშაკი (**სურმავა**), რომელმაც თავი ვერ გაართვა მუშაობას, ჩაშალა გასული წლის და მიმდინარე წლის დავალება და ნაცვლად საწარმოო პროგრამის შესრულებისა, ხელი მიყო წარმოების თანხების და საღმშენებლო მასალის განიავებას.

აღსანიშნავია, რომ ცემენტის ქარხანამ ხუდონის წარმოების ხელმძღვანელს შეთავსებით დააკისრა ცემენტის ქარხნის ექსპედიტორის მოვალეობაც; ქარხანა ზუგდიდსა და სხვა რაიონებში ამზადებდა თივას, ხე-ტყის მასალას და სხვა. ხუდონის გიპსის წარმოებისათვის გასულ წელს მიღებული ორი მანქანა წაღებულ იქნა კასპში, რითაც ჩაშალა მიმდინარე წელს ხუდონიდან 12.000 ტონა გიპსის გამოზიდვის საქმე.

მიმდინარე წელს გეგმით გათვალისწინებული იყო გიპსის წარმოება 100.000 მან. დაბანდება, მაგრამ დღემდე ერთი მანეთი არ დახარჯულა.

ეს საკითხი რამოდენიმეჯერ დაისვა კასპის ცემენტის ქარხნის წინაშე, მაგრამ მიუხედავად დაპირებისა, რეალურად დღემდე არაფერი გაკეთებულა.

ყოველივე ამის გამო წალენჯიხის პარტკაბინეტმა მოხსნა და პასუხისგებაში მისცა ხუდონის წარმოების ხელმძღვანელები, ხოლო წარმოების შემდგომი გაფართოების საკითხი დასვა საქ. მძიმე მრეწველობის სახალხო კომისარიატში.

გიპსის მოთხოვნილება საქართველოში ძალიან დიდია. მარტო კასპის ცემენტის ქარხანას ყოველწლიურად ესაჭიროება 7—8 ათასი ტონა გიპსი, ტფილისში არსებულ გიპსის ჩამომხმელ ქარხანას 5.000 ტონა.

გიპსის საჭიროება ყოველწლიურად იზრდება, ხუდონის წარმოებას კი შეუძლია მთლიანად დააკმაყოფილოს როგორც საქართველოს, ისე მთელი ა.-კავკასიის მოთხოვნილება.

საჭიროა ხუდონის გიპსის წარმოება გამოეყოს კასპის (ცემენტის) ქარხანას, როგორც დამოუკიდებელი სამეურნეო ერთეული, მიეცეს მას ორი ავტომანქანა მაინც, რომ შესრულებულ იქნეს გიპსის გამოტანის გეგმა, ზუგდიდ - ჯვარის რკ. გზის მტოს გაყვანა შეტანილ იქნეს 1935 წლ. გეგმაში, რაც საბოლოოდ გადაწყვეტს როგორც ინგურის სატყეო კომბინატის ნედლეულით უზრუნველჰყოფის, ისე ხუდონის გიპსის ექსპლოატაციის საკითხს.

ამასთან ერთად საჭიროა უახლოეს დროში გადაწყდეს ჯვარში გიპსის გადამმუშავებელი (საფქვავი) ქარხნის აგების საკითხი.

ზუგდიდ - ჯვარის რკინისგზის მტოს გაყვანამდე საჭიროა სავატომობილო გზის შეკეთება საქ. გზატრანსის მიერ ამ საჭიროვის ასიგნებათა გადიდებით. ამ გზის მშენებლობაში მონაწილეობა უნდა მიიღონ საქ. სატყეო ტრესტმა და გიპსის წარმოებამ, რადგან აღნიშნული გზის კარგ მდგომარეობაში ჩაყენება საგრძნობლად გაადვილებს ტყის ექსპლოატაციის და გიპსის გამოტანის საქმეს და დიდად შეამცირებს გადატანის ხარჯებს.

ჯ. ბარამია.

„ქვეოსტატები"

(ტფილისის სატრიკოტაჟო ფაბრიკა)

აქ კომპლექტს ორი კაცი „ხელმძღვანელობს": ბრიგადირი და „ქვეოსტატი", მაგრამ ვერცერთი მათგანი ეკო გრძნობს თავს თავისი უბნის უფლებამოსილ უფროსად.

ბრიგადირის უფლება — მოვალეობანი დებულებით არ განუსაზღვრავთ, მაგრამ პრაქტიკა ასეთია (დირექტორიც ადასტურებს ამას): ბრიგადირი დილით იბარებს ნედლეულს და მას ჟანაწილებს კომპლექტის მუშებს. სამუშაო საათების დამთავრებისას იგივე კაცი მიიღებს მზა პროდუქციას და აბარებს დანიშნულებისამებრ. ამას გარდა, ბრიგადირი ვალდებულია თვალყური ადევნოს მუშაობის პროცესს, რადგან მას პასუხს მოთხოვენ წუნისათვის, სამუშაო დღის დაუტვირთველობისათვის. გეგმის შეუსრულებლობისათვის.

ესაა და ეს!

უფლებები?

ხუ იკითხავთ! საამქროს უფროსსა ან მისი მოადგილისაგან დამოუკიდებლად ბრიგადირი ნაბიჯსაც ვერ გადადგამს. მარტივად რომ ვთქვათ: ბრიგადირი მხოლოდ უბრალო ტექნიკური მუშაკია, მოკლებული ყოველგვარ ადმინისტრატიულ უფლებას და საქმის ორგანიზაციულ მხარეს ჩამოცილებული.

ახლა, ქვეოსტატი?

ზევით ჩვენ ეს სიტყვა ბრჭყალებში ჩავსვით. ეს შემთხვევით არ ჩაგვიდენია. „კომუნისტის" 14 ივლისის ნომერში მოთავსებული იყო კორესპონდენცია ტფილისის სატრიკოტაჟო ფაბრიკის ქვეოსტატების შესახებ. ავტორი აღნიშნავდა, რომ იქ ქვეოსტატის თანამდებობის პირთ „მანქანების მომწესრიგებელთ („ნალადჩიკს") ეძახიან და რომ ისინი ფაქტიურადაც მხოლოდ მანქანების მომწესრიგებელია. მაშინ ფაბრიკაში არ ჰქონდათ დებულება ქვეოსტატების უფლება - მოვალეობათა შესახებ. კორესპონდენციის გამოქვეყნების შემდეგ დებულება შეიმუშავეს და „მანქანების მომწესრიგებელი" ქვეოსტატად მონათლეს..

მაგრამ, რუსთაველის არ იყოს, „სიტყვა სხვაა. საქმე სხვაა"!

დებულების ძალით. „ქვეოსტატი" ვალდებულია: იცოდეს მისი ჯგუფის მანქანების სისტემა და კონსტრუქცია, იცნობდეს ნედლეულს, შეისწავლოს წუნის მიზეზი და აღმოფხვრას ის (საქსოვი საამქროს უფროსი ამბ. კობილკო დებულების ამ პუნქტს ასე განმარტავს: „ქვეოსტატი პასუხს აგებს მხოლოდ მანქანების მიზეზით გამოწვეულ წუნისათვისო"), თვალყური ადევნოს მანქანების მუშაობას, აწარმოოს მიმდინარე შეკეთება. ყურადღება მიაქციოს დამხმარე მასალების ხარჯვას, დაიცვას სტანდარტი და სხვ.

ასე, რომ ახლად მონათლული „ქვეოსტატი" ივიწყებს ძველი „მანქანების მომწესრიგებელია". სახელწოდების შეცვლას ძველი შინაარსი არ მიუცვლია.

მუშების მიღება - დათხოვნას, შვებულებაში გაშვებას, ერთი დაზგიდან მეორეზე გადაყვანას. დაწინაურებას ქვეოსტატსა და ბრიგადირს არავინ ეკითხება. ისინი ბრმად ემორჩილებიან უფროსებს.

ნათქვამიდან ერთი დასკვნა გავაკეთოთ: სატრიკოტაჟო ფაბრიკაში ძირეული საწარმოო რგოლი — კომპლექტი უყურადღებოდაა მიტოვებული. დღევანდელი ბრიგადირები და „მანქანების მომწესრიგებლები" არ არიან ნამდვილი ხელმძღვანელები. მათ ზღუდავს: მოვალეობათა ვიწრო რკალი. უუფლებობა და, რაც უკანასკნელი არაა, ტექნიკური უცოდინარობა.

რატომ არის ასე?

ფაბრიკის დირექტორს ამბ. სტ. კაიტანაჯიანს თავისი მოსაზრება აქვს. მაგალითად, ის ფიქრობს, რომ სატრიკოტაჟო ფაბრიკას სპეციფიურობა ახასიათებს და საფეიქრო წარმოების წესებს აქ ვერ გამოვიყენებთო. არავითარი არგუმენტი ამ მოსაზრების დასაცავად მას არ მოეპოვება. თუ თქვენ მაინც დაჟინებით გსურთ გაიგოთ დირექტორის აზრი, ის არც აციებს, არც აცხელებს და ასე გაგიტუმრებთ:

— ჩვენთან ასეა და თუ არ მოგწონთ — გააკრიტიკეთო.

აქ სპეციფიურობაზე ლაპარაკი საქმისათვის თავის არიდებას უდრის. კომპლექტს ესაჭიროება სრულუფლებიანი, ტექნიკურად განათლებული და უნარიანი ხელმძღვანელი. სულერთია, რომელ ფაბრიკის კომპლექტთან გვექნება საქმე: მაუდ-კომჯოლის, აბრეშუმის საქსოვი, თუ სატრიკოტაჟო ფაბრიკის.

ტფილისის სატრიკოტაჟო ფაბრიკაში ბრიგადირი და „ქვეოსტატი" — ცალ - ცალკე — უშუალოდ ემორჩილებიან საამქროს უფროსს და მის ნებადაგილს, კომპლექტის მუშაობაში ორივე ურევს ხელს (ბრიგადირიც და „ქვეოსტატიც"), ორივე პარალელურად შუშაობს. ამას ქვია ფუნქციონალობა. რომელიც კარგა ხანია დაგმობილია და უკუგდებული.

მეორე დასკვნა ასეთი იქნება: საჭიროა ბრიგადირისა და „მანქანების მომწესრიგებლის „თანამდებობათა გაერთიანება. კომპლექტს უნდა მეთაუროობდეს ქვეოსტატი, როგორც ძირეული სამეურნეო — ადმინისტრატიული და ტექნიკური ხელმძღვანელი. მაგრამ ტექნიკურად გაუნათლებელი პირი, დღევანდელი შემკეთებელი ამ თანამდებობაზე ვერ გამოდგება. ქვეოსტატები უნდა მომზადდენ. საქ. მსუბუქი მრეწველობის სახალხო კომისარიატმა უნდა იზრუნოს სატრიკოტაჟო წარმოებისათვის კვალიფიციური ქვეოსტატთა კადრის შესაქმნელად.

ან. ყურაშა.

მწერალთა ყრილობის წინ

შემოქმედთა აღლუმი

ასეთი რამ შეიძლება მხოლოდ ჩვენში, საბჭოთა ქვეყანაში, სადაც ყოველივე ემსახურება მილიონებს.

სოციალისტურ ქვეყანას დარაჯად უდგას არა მარტო — წითელი არმია. გასაოცარი გმირობით და სიყვარულით იბრძვიან ჩელიუსკინელები, მფრინავები, საბჭოთა მრწყვრების და ქარხნების ცნობილი ადამიანები.

შენდება გიგანტები, ახალი ქალაქები, უდიდესი არხები სწარმოებს ბრძოლა და დღეღილი და განუწყვეტელი რეკონსტრუქცია ძველი, უკუღმართი ისტორიისა.

საბჭოთა ქვეყნის ქალმის ოსტატები, თავიანთი საწარმოო იარაღით ხელში იბრძვიან განუწყვეტლივ, რომ გვერდით ამოუდგეს პროლეტარიატის ლირსეულ მებრძოლებს.

საბჭოთა მწერალისათვის არსებობს ერთი გზა და ერთი სიმართლე. მისი საბელია სოციალისტური რეალიზმი.

15 აგვისტო — ეს იქნება ჩვენი საბჭოთა დიდი ლიტერატურის შეუმჩნეველთა აღლუმი. ყოველი მწერალი უდიდესი სიხარულით და სიამაყით მიიღებს მონაწილეობას ამ ყრილობაზე.

საბჭოთა ლიტერატურა მოწინავე ლიტერატურაა მთელ მსოფლიოში. ეროად ერთი ქვეყანა — ეს მხოლოდ საბჭოთა კავშირია, საცა გამარჯვებული პროლეტარიატის ხელოვნება და ლიტერატურა დღითი დღე იჭრობს გამარჯვების ახალ - ახალ მწვერვალებს. აშტომაც გასაგებია, რომ საუკეთესო ნაწილი მსოფლიო რევოლიუციური ლიტერატურისა მიიღტვის მოსკოვისაკენ.

გაიზარდა საბჭოთა თეატრი. გაიზარდა საბჭოთა დრამატურგია.

დასავლეთში (ისევე როგორც ჩვენში წინეთ) თეატრი და დრამატურგია ემსახურება მყელეფავ კლასს და ათეულ მუქთახორას.

ოქტომბერმა თავდაყირა დააყენა სათეატრო დარბაზის ძველი, პრივილეგიური აუდიტორია.

ძინდვრებიდან, ქარხნებიდან, ათასი ლაბორატორიებიდან თეატრში მოვიდა ახალი მაყურებელი და უდი დესი დამსახურება ამ მაყურებლისა მკვიდრობის იმაში, რომ იგი მოვიდა არა როგორც სტუმარი, არამედ როგორც სრული ბატონ - პატრონი. ვაი იმ დრამატურგის ბრალი, რომელიც აცდება უდიდესი სიმარტლის მეთოდის — სოციალისტური რეალიზმის გზას და დაჰკარგავს მილიონიან აუდიტორიას!

კოლმეურნეობებში და საბჭოთა მეურნეობებში იხსნება ახალ ახალი თეატრები

ԱՄԵՆԱՀԱՅԿԱԿԱՆ

ՀՈՒՆՎԱՐԻ 6-Ի ՀԱՄԱՐ

Ամերիկահայ ազգային կեանքի մէջ Հունուար 6-ը ունի իր յատուկ նշանակութիւնը։ Այդ օրը Ամերիկայի մէջ կը տօնուի Ս. Ծնունդը։