ერაოვნული ბიბლიოთეკა

პროლეტარებო ყველა ქვეყნისა, შეერთდით!

ფელიეტონი მეორე თხზულება

ფასი 10 კაპ.

კომუნისტი

სსრკ, კ. პ. (ბ) ცენტრ. და ტფ. კომიტეტების და სსრ. ცკის ორგანო

ტელეფონები: №№ რედაქტორის—14—76, რედ. მოადგილის—23—17, სამდივნოს—10—58, მეო. კანტორის—8—31.

შაბათი 18 აგვისტო 1934 წ. № 191 (4047)

ჩვენ არ გვჭირდა საავიაციო მრეწველობა, ახლა ჩვენ იგი გვაქვს

ი. სტალინი

ჩვენი გმირული ავიაცია ფრთების მკერდით დაიცავს საბჭოთა საზღვრებს!

ვაძლიერებთ თავდაცვას

ავიომრეწველობა ჩვენში გიგანტურად იზრდება. სულ რამოდენიმე წლის წინეთ საბალხე მეურნეობა არსებითად არ იცნობდა ავიომრეწველობას. ავიაცია როგორც პროლეტარული სახელმწიფოს თავდაცვისა და ეკონომიური განვითარების ერთ-ერთი სერიოზული საშუალება, მოითხოვდა და მოითხოვს ჩვენგან განსაკუთრებულ მზრუნველობას.

პირველმა ხუთწლედმა ავიომშენებლობას მტკიცე საფუძველი ჩაუყარა. „ჩვენში არ იყო ავიო მრეწველობა, ახლა ის არის". ამბ. სტალინის ამ სიტყვებით მკვეთრად გამოთქმულია ჩვენი გრანდიოზული გამარჯვება საბჭოთა ავიაციისათვის გოლშევიკურ ბრძოლაში.

მართლაც, ჩვენი ავიომშენებლობა იპყრობს მთელი მსოფლიოს მეცნიერულ-ტექნიკური საზოგადოებრივობის, ცხადია—აგრეთვე მთელი გურჭუაზიის გამახვილებულ ყურადღებას.

საკუთარი ძალით, საკუთარი უნარით, შრომის საკუთარი საშუალებებით, კაპიტალისტური ფირმების მონაწილეობის, საერთაშორისო სესხით ყოველგვარი დახმარების გარეშე შესძლო დიდმა საბჭოთა კავშირმა სოციალისტური ავიომრეწველობის ფართოდ განვითარება.

საკუთარი ძალით შევძენით და ავითვისეთ ურთულესი წარმოება — ავიომშენებლობა და ავიომტექნიკა.

ჰეშმარიტად, არ არის ისეთი ციხე-სიმაგრე, რომლის აღება არ შეეძლოთ გოლშევიკებს!

საბჭოთა ავიაციამ არა ერთი და ორი გმირული საქმე აჩვენა მთელ კაცობრიობას. მან ბრწყინვალე, დღემდე უნახავი ფურცელი გადაშალა გუნებასთან საზოგადოებრივი ადამიანის ბრძოლის ისტორიაში. ჩვენი ავიაციის სასწაულმოქმედებაზე მთელი მსოფლიო ლაპარაკობს.

მოკლეა საბჭოთა ავიაციის მიერ განვლილი მანძილი. მარცხენა ხელის თითებზე თუ ჩამოითვლება მისი მუშაობის წლები. მაგრამ რამდენად გმირულია, სახელოვანი ეს მანძილი!

საბჭოთა ავიომეცნიერება — ავიომტექნიკამ გამარჯვებული იერიში მიიტანა ცაზე—მოგერია სტრატოსფეროს, დაიპყრო ეს მიუვალი სამყარო. საბჭოთა მასალისგან საბჭოთა ძალებით აგებულმა სტრატოსტატმა მსოფლიო რეკორდი დაამყარა.

პროლეტარული ხელისუფლება, გოლშევიკური გამგებლობა, მოკვალეობის მტკიცე შეგნება, თავგანწირვა და.. მსხვერპლიც კი, მაგრამ მაინც გამარჯვება, ციხე-სიმაგრის ალება—აი, რა ახასიათებდა და ახასიათებს საბჭოთა ავიაციის გმირებს. ამ გმირების წარმოშობა, მათი არსებობა და გამარჯვება შესაძლებელია მხოლოდ პროლეტარიატის რევოლუციური დიქტატურის სახელმწიფოში, მხოლოდ საბჭოთა კავშირში.

აი, ჩელუსკინელთა გადარჩენის მაგალითი. საბჭოთა ავიაციამ ძველზე-უძნელესი გამოცდა დაიჭირა, მან გადაჭრა რეალური ამოცანა, რომლის მოფიქრებას შანტაჟიით ძალზე მდიდარი ადამიანი თუ შესძლებდა. აქ გამოირკვა: -საბჭოთა თვითმფრინავის მაღალი ტექნიკური ღირსება, საბჭოთა ტექნიკური — მეცნიერული დონის სიმაღლე, საბჭოთა მფრინავების მაღალი კვალიფიკაცია, მათი გმირობა, თავდადება, თავგანწირვა.

მოკლეთ, გამოირკვა საბჭოთა ქვეყნის სიძლიერე, პროლეტარიატის დიქტატურის სიტკიცე, საბჭოთა მეცნიერებისა და ტექნიკის გაშლა-განვითარება.

ვაძლიერებთ ავიომშენებლობას, გამტკიცებთ საბჭოთა კავშირის თავდაცვას, ვაძლიერებთ სოციალისტურ ეკონომიკას. ვიპყრობთ ახალახალ — მწვერვალებს ბუნებასთან ბრძოლაში, სოციალისტურად ორგანიზებული საზოგადოება გამარჯვებული იერიშებით მიაპობს სივრცეს, ჰაერს, ზღვას და ხმელეთს.

მაგრამ არა მარტო ბუნებასთან ბრძოლა ამოძრავებს საბჭოთა კავშირის პროლეტარიატს. აქ მთავარია კლასობრივი ბრძოლა, რომელიც გაშლილია ორ მსოფლიოს, ორ სისტემას, ორ ბანაკს შორის. მსოფლიო მეხიდროდ მიუახლოვდა რევოლუციებისა და ომების ახალ ტურს, შემდა კლასობრივი ბრძოლის გამახვილების ახალ ფაზაში.

აი, აქ სდგას მთელი ქვეყნის პროლეტარების სამოგზურ — საბჭოთა კავშირის დაცვის, მისი გამარჯვების მსოფლიო ისტორიული მნიშვნელობის საკითხი. საბჭოთა ძლავრი ავიაციის როლი სოციალისტური სამშობლოს დაცვის საქმეში მეტად დიდია და უალრესად მნიშვნელოვანი.

აქედან ამოცანა: კიდევ უფრო განვამტკიცოთ სოციალისტური ავიომრეწველობა, კიდევ უფრო გავშალოთ ავიომშენებლობა, უფრო განვამტკიცოთ თავდაცვა!

Все выше, выше и выше
Полет стальных птиц!
В каждом пропеллере дышет
Спокойствие наших границ!

ჩვენი გმირული ავიაცია საკუთარი ფრთების მკერდით დაიცავს საბჭოთა კავშირის საზღვრებს!

ამზადებენ თავდასხმას

დიდი და პატარა იმპერიალისტური სახელმწიფოები ემზადებიან ახალ სისხლისმღვრელ ომებისათვის. 1914—18 წწ. იმპერიალისტურმა ომმა არა თუ გადასჭრა წინააღმდეგობანი სხვადასხვა ბურჟუაზიულ ქვეყნებს შორის, არამედ კიდევ უფრო გააღრმავა ისინი. სავსებით გამართლდა ლენინის დებულება, რომ ვიდრე კაპიტალიზმი არსებობს, მუდამ იარსებებს ახალი იმპერიალისტური ომების აუცილებლობაც.

დღევანდელ იმპერიალისტური სახელმწიფოები სამიდრო - სასიცოცხლოდ მკვეთებოდენ ერთიმეორეს და მშრომელ ხალხს სისხლის მორევში შთაცურებდენ, რომ მათ ხელს არ უშლიდეს საბჭოთა კავშირი ომის საწინააღმდეგო გარკვეული პოლიტიკით.

საერთაშორისო მებრძოლი რევოლუციური პროლეტარიატის, ყველა ქვეყნის ჩაგრულთა სოციალისტური სამშობლოს, საბჭოთა კავშირის არსებობა და მისი უდიდესი წარმატებანი სოციალიზმს მშენებლობის ყველა დარგში მოსვენებას არ აძლევს კაპიტალისტურ სამყაროს. საბჭოთა კავშირის სოციალისტური სახალხო მეურნეობის შეუჩერებელი, მაღალი ტემპებით ზრდა განუწყვეტელი ეკონომიური კრიზისის ფონზე კაპიტალისტურ ქვეყნებში, მშრომელი ხალხის ეკონომიური კეთილდღეობის შეუჩერებელი ზრდა და უმუშევრობის ლიკვიდაცია საბჭოთა კავშირში, კაპიტალისტური ქვეყნების მუშათა კლასისა და მშრომელი გლეხობის ეკონომიური გაღატაკების გვერდით, საბჭოთა კავშირის მტკიცე მშვიდობიანობის პოლიტიკა და სხვ.—ყოველივე ეს თავისთავად ამტკიცებს კაპიტალისტური სისტემის უვარგისობას, მისი დაღუპვის გარდაუვალობასა და სოციალისტური სისტემის უპირატესობას, მთელ მსოფლიოში მისი საბოლოო გამარჯვების უცილებლობას. აი რითი აიხსნება იმპერიალისტური ქვეყნების ცდა—საბჭოთა კავშირს ომი მოახვიონ თავზე.

უკანასკნელ წლებში განსაკუთრებულ აქტიობას საბჭოთა კავშირის წინააღმდეგ თავდასხმის მოემზადებაში იმპერიალისტური იაპონია იჩენს. მის კვალს მიჰყვება ფაშისტური გერმანია, სადაც დაღუპვის გზაზე დამდგარი ბურჟუაზიის სიმხეცემ და გარბაროსობამ უმაღლეს წერტილს მიაღწია. იაპონია და ფაშისტური გერმანია საბჭოთა კავშირის წინააღმდეგ თავდასხმის ორგანიზატორის და მისი სისრულეში მოქცვანის ძირითადი ძალის როლში გამოდიან. ამ მიზნით ისინი განსაკუთრებული მაღალი ტემპებით იარაღდებიან. საერთოდ სამთარი ტექნიკის ყველა დარგში და კერძოდ კი—ავიაციის სფეროში.

1914—1918 წწ. ომიდან მოკოლნებული დღევანდელ, ამ ომი წლის მანძილზე, დიდი და პატარა იმპერიალისტური სახელმწიფოები გამალებით ანვითარებდენ სამთარ ტექნიკას. ბურჟუაზიულ მეცნიერთა აზრი განუწყვეტლივ მუშაობდა სამთარ ტექნიკის გასანვითარებლად. გამოგონებული იქნა მშრომელი ხალხის საშლეტი ახალი, ერთიორად გაუმჯობესებული სახის სამთარი იარაღები. 1913 წელთან შედარებით წარმოუდგენლად გაიზარდა სამთარი მრეწველობის დარგი. სამთარი იარაღების დამამზადებელი მრეწველობა ერთადერთი დარგია ბურჟუაზიულ ქვეყნებში, რომელსაც კრიზისი არ შეხებია. ის განუწყვეტლივ მუშაობს იმისათვის, რომ ახალი ომი, რომელსაც იმპერიალისტები ამზადებენ, კიდევ უფრო საშინელი იქნას ხოცვა-ჟლეტის საქმეში, ვიდრე განსული ომი იყო.

შეჯარებება იმპერიალისტურ ქვეყნებს შორის სამთარი ტექნიკის გაუმჯობესების და სამთარი იარაღების მეტი რაოდენობით დამზადების ნიადაგზე სამი ხაზით წარმოეხს: **საავტომობილო, ქიმიური და საავიაციო.** მომავალი ომების სიმძიმის ცენტრი სამთარი ტექნიკის მხრივ ამ სამი ძირითად სამთარ იარაღებზე იქნება დაყრდნობილი. მოულოდნელი თავდასხმის სიჩქარესა და მის სიღრმეზე იქნება დამოკიდებული მომავალი მხარის უპირატესობა. ამითი აიხსნება, რომ იმპერიალისტები განსაკუთრებულ ყურადღებას აქცევენ საავტომობილო, ქიმიურ და საავიაციო მრეწველობის გაძლიერების საქმეს. 1914—18 წლების ომის ბოლოს საფრანგეთის არმიის გენშტაბი ახალი შეტევის მოლოდინში, ასე ახასიათებდა ამ მოსალოდნელ შეტევას გერმანიის მიმართ: **„ეს იქნება შეტაქება ტანკების და ავიაციისო".** ამით უმეტეს ეს ითქმის მომავალი ომის შესახებ.

ოცი წლის განმავლობაში, რომელიც ჩვენ გვაშორებს უკანასკნელ იმპერიალისტურ ომს, შეუჩერებლად ვითარდებოდა ავიაცია კაპიტალისტურ ქვეყნებში. ეს განვითარება ხდებოდა ისეთი დიდი მასშტაბით, რომ ამ მხრივ ავიაციამ პირველობა დაიჭირა ყველა სხვა სახის სამთარი იარაღის განვითარების ხაზით. გამოგონებულ იქნა ახალი ტიპის სამთარი თვითმფრინავები, რომლებიც 1914—18 წწ. ომის დროს არცკი არსებობდენ. ახლა უკვე ლაპარაკობენ დიდი მოცულობის საკერო სამთარი ფლოტის შესახებ, რომელმაც მომავალ ომში უნდა გადასჭრას მეომარ მხარის უპირატესობის საკითხი. **მომავალი ომის საომარ ქმედ. ასპარეზი უმთავრესად იქნება არა ხმელეთი, არამედ ჰაერი.**

ჩვენ დავუშვებდით უდიდეს შეცდომას, რომ გულზე ხელდაკრეფილი გვეყურებია კაპიტალისტური ქვეყნების შეიარაღებისათვის. საბჭოთა კავშირს არაერთხელ გაუცხადებია საქვეყნოდ, რომ მას ომი არ უნდა. მაგრამ თუ მას მაინც თავს დაესხმიან, იგი სრულებით მომზადებული შეხვდება კლასობრივ მტერს. ლენინური პარტიის და მისი გენიალური ბელადის ამბ. სტალინის ხელმძღვანელობით ფრთელი არმია უზრუნველყოფილი იქნება სოციალისტური სამშობლოს დასაცავად ყოველგვარი სამთარი იარაღით და მათ შორის ძლიერი ფრთელი ავიაციითაც.

ეროვნული ბიბლიოთეკა

ნახატზე—ტფილისის აეროპორტის დამკერალი მუშაკები. ამხ. შ. ჩანკოტაძე, მ. გორგუნოვი, ი. შუსტეროვი, პენინი, ამხ. მორგუნოვი, ნიკ. სპირაკოვი, სარალიძე, ვ. აშხელაძე, დუგნოვი.

ს. კილაძე

საქართველოს სამოქალაქო ავიაცია

საბჭოთა კავშირის საჰაერო ფლოტი ავიაციის დღეს უდიდესი მოღწევებით ხვდება. საბჭოთა კავშირმა უდიდეს წარმატებებს მიაღწია ჩვენი ქვეყნის აეროფლაკაციის ფრონტზე. წარსულში ჩამორჩენილი ქვეყანა, რომელსაც არ ჰქონდა საკუთარი მრეწველობა, საავიაციო მრეწველობას, რომ თავი დაებეზოთ, ამჟამად, პირველი ხუთწლედის ძლევამოსილად შესრულების მეოხებით, ინდუსტრალიზებულია და მან პირველი ადგილი დაიკავა მსოფლიოში მრეწველობის მთელი რიგი უდარეზის და კოლრთული დარგების მიხედვით. „ჩვენ არ გვქონდა საავიაციო მრეწველობა, ახლა ჩვენ იგი გვაქვს", (სტალინი).

მთელი რიგი გიგანტი — თვითმფრინავები — „მაქსიმ გორკი", „ანტ—14", „დირიჟაბლი გ—3" და სხვ., სტრატოსტატების გაფრენა და ბელუსკინელთა გადარჩენა — სავებით ადასტურებენ ჩვენი ბელადის ანტყვების სისწორეს.

საბჭოთა კავშირში ჩამოსულმა ამერიკელისტური ჭიანჭების უდიდესმა მოღვაწეებმაც კი აღიარეს, რომ ავიაციამ საბჭოთა კავშირში რეწყინვალე წარმატებებს მიაღწია და ისინი განცვიფრებული არიან ოველივე ამით, რაც მათ ამ დარგში ხანეს.

საბჭოთა კავშირში ავიაციის ხაზით მიღწეულ უდიდესი წარმატების საერთო ფონზე, ლენინურ-სტალინური პოლიტიკის სწორად ატარების მეოხებით, იზრდება ტრაფიკი ავიაცია დიდი კავშირ-ურკავშირე რისპუბლიკებში.

პირველი ხუთწლედის ძლევამოსილად შესრულებულმა გეგმამ, სრულის მეურნეობის სოციალისტური რეკონსტრუქციამ ამიერ - კავკასია რეფის უკუნცილ განაპირა მხარედან გადააქცია ინდუსტრალიზებულ ქვეყნად, რომელიც წარმოადგენს „ბურჟუაზიის დროს უმაგალითოდ და ბურჟუაზიულ წყობილებაში წუძლებელი მშვიდობიანობის" ნიმუს (ლენინი).

ამჟამად სწრაფი ტემპებით ხდება აეროფიკაცია ამიერ - კავკასიის ფედერაციისა, რომელსაც წარსულში არავითარი საჰაერო ხაზები ჰქონდა, იგი იფარება მთელი რიგი საჰაერო მაგისტრალებით, გაიხსნა და უკვე მუშაობენ მთელი რიგი ახალი საჰაერო ხაზები. საქართველოს და ამიერ - კავკასიის დედაქალაქი ტფილისი საჰაერო ხაზით დაკავშირებულია მოსკოვთან, ბაქოსთან, ერევანთან, ქუთაისთან სოხუმთან და ამიერ - კავკასიის დანარჩენ ქალაქებთან. მიუხედავად ამისა, საქართველოს **ჰაეროფიკაცია მაინც ნელი ტემპებით მიმდინარეობს.**

საქართველოს სახკომსაბჭომ ჯერ კიდევ 1930 წლის დამლევს შეიქმნა და დაამტკიცა საქართველოს **საჰაერო ხაზების განვითარების ხუთწლიანი** გეგმა. განზრახული იყო დაგეგმავ მირებია საჰაერო ხაზით ტფილისი—ქუთაისი—სოხუმი (შესრულება 1931 წელს), ქუთაისი—ონ ზურგეთი — ბათომი (1931-32 წელს), ქუთაისი— ჭისტია (1931-32 წ.) და ტფილისი — მანგლისი—ბაქურიანი — ბაბასთუმანი (1933 წ.). ეს გეგმა მთელი რიგი მიზეზების გამო არ არის შესრულებული. თავის დროზე იყო დაწყებული ხაზების ძიება და მშენებლობა, მაგრამ, სახსრების უქონლობის და უუნარო ხელმძღვანელობის გამო ყველაფერი გაიყინა.

ზედმეტია იმაზე ლაპარაკი, თუ რა დიდი მნიშვნელობა აქვს ამ ხაზებს და რა რიგ საჭიროებისინი საქართველოს სახალხო მეურნეობისათვის. ავიოთი თუნდაც ქუთაის-მესტია ხაზი. ამ მანძილის გასავლელად უგზოობის გამო საჭიროა ოთხი დღე-ღამე, თვითმფრინავით კი მხოლოდ ერთი საათი. განზრახული ხაზი ქუთაისი—ონ/ზეთი — ბათომი სწყვეტს ბათომ — ბაქოსა და ბუფალოს — ბათომს შორის პირდაპირი მიმოსვლის პრობლემას.

სატრანსპორტო ავიაციამ უდიდესი როლი უნდა ითამაშოს ისეთ სფეროში, როგორიცაა ცენტრების დაკავშირება რაიონებთან და რაიონების დაკავშირება ერთმანეთთან. ამჟამად, როცა რაიონი მთლიანად და თვითეული საბჭოთა მეურნეობა და სან. - სატრ. სადგური ცალკე წარმოადგენენ დამოუკიდებელ ეკონომიურს, რომელსაც უდიდესი მნიშვნელობა აქვს ჩვენი ქვეყნის სახალხო მეურნეობისათვის, მათი დაკავშირება რესპუბლიკის ცენტრთან, აგრეთვე ერთმანეთთან სწრაფი მოხერხებული საჰაერო მიმოსვლით — საბრძოლო ამოცანაა. მაგრამ იმის გამო, რომ საქართველოში ჰაეროფიკაცია სუსტად მიმდინარეობს, ეს კავშირი ჯერ კიდევ არ არის მოგვარებული.

ყურადღება მდგომარეობაში როდია აეროსადგურების და საშუალედო აეროდრომების მშენებლობა. ტფილისის ჰაეროსადგური/— ამიერ-კავკასიის და საქართველოს უმნიშვნელოვანესი საკვანძო აეროსადგური— კიდევ 1931 წელს უნდა ყოფილიყო მზად, დღემდის არ არის მთავრებული.

ქუთაისში ახალი ჰაეროსადგურის მშენებლობა ჯერ კიდევ 1931 წელს დაიწყო, მუშაობა შესრულებულ იქნა 40 პროცენტით და შემდეგ შეჩერდა; მის მთავრებას ძნელად 1934 წელს შეუდგენ. გამოკლებს შეადგენს მარტო სოხუმის ჰაეროდრომი, რომელიც დანიშნული იყო დამთავრდა.

ბათომსა და ოზურგეთში ჩატარდა საძიებელი მუშაობა, მაგრამ საქმე ამას ვერ გასცილდა.

საჭირო სახრების უქონლობა და მშენებლობის სუსტი ხელმძღვანელობა — აი ის ძირითადი მიზეზები, რომლებმაც ჩაშალეს დახახული გეგმების შესრულება.

ავიაციის ყოველმხრივ განვითარება, მისი ყოველმხრივ გამოყენება სახალხო მეურნეობის ყველა დარგში, სადაც კი ეს შესაძლებელია, მუშაობის მაღალი ხარისხი და პარკეფილობა — აი ის ამოცანები, რომელთა გადაჭრისკენაც უნდა წარმართოს ჩვენი ძალები. მაგრამ ზემოთ აღნიშნული ამოცანების შესრულება შეუძლებელი იყო მშრომელთა ქართველ მასების, მუშებისა და კოლმეურნეების აქტიური ხელის შეწყობის გარეშე და საზოგადოებრივ ორგანიზაციების აქტიური დახმარების გარეშე.

საბჭოთა საზოგადოებრიობამ დიდი ყურადღება უნდა მიაქციოს ავიაციის გამოყენებას სოფლის მეურნეობაში, სადაც ავიაციას, ისე როგორც სატრანსპორტო ავიაციას, დიდი მოღწევები აქვს; ა.-კ. ს. ფ. ს. ესპუბლიკის სასოფლო - სამეურნეო ავიაცია სოფლის მეურნეობის ავებულებათან ბრძოლაში რამდენიმე მილიონ მანეთს უნახავს საბელწიფოს, მალარიასთან ბრძოლაში კი ჯანმრთელობას უნარჩუნებს ათასობით ადამიანებს, აწარმოებს ჰაეროთესვას, — აკეთებს დიდ საქმეს.

ჩვენი ქვეყნის მშრომელები, რომლებიც ავიაციის ორგანიზაციებში ერთიანდებიან, ავიაციის მეგობრები, ავიაციის ხელშემწყობნი, ავიაციის ორგანიზაციების ირგვლივ ფართო მასების მობილიზაციის ორგანიზატორები, ავიაციის ხელშემწყობ საზოგადოებრივ ორგანიზაციების აქტიური მუშაკ

შაბათი 18 აგვისტო 1934 წ. № 191 (4047) კომუნისტი

ეროვნული ბიბლიოთეკა

გ. გევორქოვი

თუშეზი აკეთებენ... არღივს

თელავის აეროდრომს ჩქარა მოსწყდა ჩვენი სამადგილიანი კოპწია —„ს. პ.-5“ და პილოტ მელნიკოვის მარჯვენამ ეს ფოლადის ფრინველი სულ რამოდენიმე წუთში თელავის რაჟზე გადააკროლა. გული სიხარულით მიცემდა, და ხარბად გავსცქეროდი კახეთის მშვენიერს —ალაზნის ველს რომელიც უფროდაუფრო შორს რჩებოდა ჩვენ თვითმფრინავს. ჩვენი თვითმფრინავი

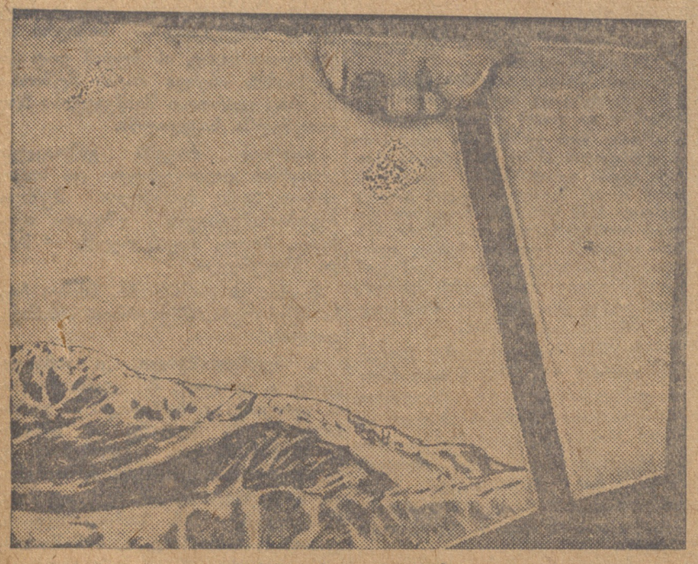

თვითმფრინავი მთა-თუშეთის მთელი

„ადიოდა კიბეზე“. ალტიმეტრის ისარი შემდგომ ციფრებზე გადადიოდა.

ჩვენ 3.500 მეტრის სიმაღლეზე ვიყავით.

მელნიკოვმა აიღო კურსი მთათუშეთისაკენ. პროპელერი ეთაკატურად მიაპობს ჰაერს და თვითმფრინავი მსუბუქად მისრიალებს თეთრ ღრუბლებში. პილოტმა „ფანჯარა“ გამონახა. ღრუბლებს შორის თავისუფალ აერში გაავძერინა თვითმფრინავი და ჩვენ თვალწინ იშვიათი სანახობა გადაიშალა.

45 წუთის შემდეგ თელავიდან გაფრენილები ჩვენ უკვე დავტრიალებდით თავზე მთათუშეთის თოვლიან მწვერვალებს და კოშკებიან სოფლებს.

მელნიკოვმა გამოათვისა მოტორი და ჩვენი თვითმფრინავი შხუილით დაეშვა დაბლა 4.500 მეტრის სიმაღლიდან. ჩვენ თუშებს სოფ. ომალოს თავზე ვიყავით.

მთელი სოფელი შეიაწრიალა თვითმფრინავის ხმაურმა. პილოტმა მოხდენილ წრედ შემოუარა ომალოელი თუშების სოფელს და მოშორებით მინდორზე კოხტად დაჯდა.

დიდი და პატარა, ქალი და კაცი გამოემართა სოფლიდან თვითმფრინავისაკენ. თუშების დიალექტი ყურს ეროთირა, მაგრამ ვიკისრე მაინც ორატორობა. წყვილ-წყვილი თვალები ხარბად მოგეჩერებიან. განსაკუთრებით მელნიკოვისა მათი მზერის ობიექტი.

შენ ბოჭარამა მალალო,
გადაგაცია ჭორათა
დაბლა ჩაგაგდო ჭალაში
ველარა სჩანდე თოლათა...

ხანში შესულმა თუშმა ჩვენს გასაგონად ხალხური ლექსი გაიხსენა და იქვე ექსპრომტად მიაყოლე:

შენ კი არწივო მთისაო,
ფრთებიც გქონია რკინისა
გამფრენო მაღლის გზისაო
ჭირიმე შენი გზისაო.

თუშებს გავაცანით თვითმფრინავი აეუხსენით, თუ რატომ დაფრინავს იგი, რისთვის ჩამოვედით აქ და უთხარით, რომ კარგი იქნება მათაც შეიძინონ ასეთი „მთის არწივი“, მაშინ უფრო ადრე მიიღებენ ბარიდან გაზეთებს, ასანთს, საპონს, მარილს, წიგნებსა და ყოველივე იმას, რისთვისაც თუშებს 4 დღე გზაში ყოფნა უხდებათ ომალოდან თელავში მისასვლელად და უკან დასაბრუნებლად.

თუშებმა მიგვიწვიეს სადილათ, გაგვიმასპინძლდნენ და გვითხოვეს დარჩენა. თვითმფრინავი კი ჩქარა უნდა დაბრუნებულიყო, მას ბარში სხვა დავალებებიც უნდა შეესრულებია. მელნიკოვმა მოტორი აგრუგუნა და ჩქარა ხელახლა მოეცლო თავზე მთათუშეთის სერებს. მე კი დავრჩი.

დავრჩი, რომ დახმარება გამეწია ომალოს რაიონის მცხოვრებთათვის მათი თვითმფრინავის ასაგებად თანხების შეგროვებაში.

დავბრუნდი მთათუშეთიდან თვითმფრინავის შესაძენად შეგროვილი ფულით. სულ ცოტა ხანში ეს თვითმფრინავი შეძენილი იქნება და თუშებს ხელახლა გავაფრენთ მათივე არწივის ჩაფრენით.

საბჭოთა ავიაციის საზეიმო საღამო

17 აგვისტოს საღამოს ტფილისის მუშებმა თავის საუკეთესო წარმომადგენლებად გაგზავნეს სტალინის კლუბში, რათა იქ მონაწილეობა მიეღოთ საბჭოთა ავიაციის ღირსსაწყაულის აღსანიშნავად კლუბის მიერ მოწყობილ ზეიმში.

აუარებელი მშრომელი მოზღვავდა ამ საღამოს სტალინის კლუბში. მოვიდენ ტფილისის მუშათა წარმომადგენლნი, რომ მოესმინათ ჩვენი ავიაციის მიღწევების და ჩვენი ავიატორების გმირული მუშაობის ამბავი.

საზეიმო საღამო გახსნა ა.-კ. პროფსაბჭოს თავმჯდომარემ ამხ. პ. კუზნეცოვმა. მან გაახსენა დამსწრეებს ჩელუსკინელთა ეპოპეა, და ის თავგანწირვა, რომელიც გამოიჩინეს მათი გადარჩენისას ჩვენი დიდი ქვეყნის გმირმა მფრინაველებმა.

საზეიმო სხდომამ აირჩია საპატიო პრეზიდიუმი საკ. კ. პ. (ბ) ც. კ.-ის პოლიტბიუროს მთელი შემადგენლობით და სა-

შენ ბოჭარამა მალალო,
გადაგაცია ჭორათა
დაბლა ჩაგაგდო ჭალაში
ველარა სჩანდე თოლათა...

ხანში შესულმა თუშმა ჩვენს გასაგონად ხალხური ლექსი გაიხსენა და იქვე ექსპრომტად მიაყოლე:

შენ კი არწივო მთისაო,
ფრთებიც გქონია რკინისა
გამფრენო მაღლის გზისაო
ჭირიმე შენი გზისაო.

თუშებს გავაცანით თვითმფრინავი აეუხსენით, თუ რატომ დაფრინავს იგი, რისთვის ჩამოვედით აქ და უთხარით, რომ კარგი იქნება მათაც შეიძინონ ასეთი „მთის არწივი“, მაშინ უფრო ადრე მიიღებენ ბარიდან გაზეთებს, ასანთს, საპონს, მარილს, წიგნებსა და ყოველივე იმას, რისთვისაც თუშებს 4 დღე გზაში ყოფნა უხდებათ ომალოდან თელავში მისასვლელად და უკან დასაბრუნებლად.

თუშებმა მიგვიწვიეს სადილათ, გაგვიმასპინძლდნენ და გვითხოვეს დარჩენა. თვითმფრინავი კი ჩქარა უნდა დაბრუნებულიყო, მას ბარში სხვა დავალებებიც უნდა შეესრულებია. მელნიკოვმა მოტორი აგრუგუნა და ხელახლა მოეცლო თავზე მთათუშეთის სერებს. მე კი დავრჩი.

დავრჩი, რომ დახმარება გამეწია ომალოს რაიონის მცხოვრებთათვის მათი თვითმფრინავის ასაგებად თანხების შეგროვებაში.

დავბრუნდი მთათუშეთიდან თვითმფრინავის შესაძენად შეგროვილი ფულით. სულ ცოტა ხანში ეს თვითმფრინავი შეძენილი იქნება და თუშებს ხელახლა გავაფრენთ მათივე არწივის ჩაფრენით.

საბჭოთა ავიაციის საზეიმო საღამო

17 აგვისტოს საღამოს ტფილისის მუშებმა თავის საუკეთესო წარმომადგენლებად გაგზავნეს სტალინის კლუბში, რათა იქ მონაწილეობა მიეღოთ საბჭოთა ავიაციის ღირსსაწყაულის აღსანიშნავად კლუბის მიერ მოწყობილ ზეიმში.

აუარებელი მშრომელი მოზღვავდა ამ საღამოს სტალინის კლუბში. მოვიდენ ტფილისის მუშათა წარმომადგენლნი, რომ მოესმინათ ჩვენი ავიაციის მიღწევების და ჩვენი ავიატორების გმირული მუშაობის ამბავი.

საზეიმო საღამო გახსნა ა.-კ. პროფსაბჭოს თავმჯდომარემ ამხ. პ. კუზნეცოვმა. მან გაახსენა დამსწრეებს ჩელუსკინელთა ეპოპეა, და ის თავგანწირვა, რომელიც გამოიჩინეს მათი გადარჩენისას ჩვენი დიდი ქვეყნის გმირმა მფრინაველებმა.

საზეიმო სხდომამ აირჩია საპატიო პრეზიდიუმი საკ. კ. პ. (ბ) ც. კ.-ის პოლიტბიუროს მთელი შემადგენლობით და სახალხო კომისართა საბჭოს თავმჯდომარის ამხ. ვ. მოლოტოვის პირველი მოადგილის ამხ. ლ. კაგანოვიჩის პატივსაცემად.

ამხ. ლ. კაგანოვიჩის სახელზე გაიგზავნა მისალმების დეპეშა.

საზეიმო სხდომის მონაწილეებმა ერთხმად მიიღეს დეპეშა საბჭოთა კავშირის მარშალ კ. ვოროშილოვის სახელზე.

ამხ. ლ. კაგანოვიჩის სახელზე გაიგზავნა მისალმების დეპეშა.

საზეიმო სხდომის მონაწილეებმა ერთხმად მიიღეს დეპეშა საბჭოთა კავშირის მარშალ კ. ვოროშილოვის სახელზე.

ამხ. ლ. კაგანოვიჩის სახელზე გაიგზავნა მისალმების დეპეშა.

საზეიმო სხდომის მონაწილეებმა ერთხმად მიიღეს დეპეშა საბჭოთა კავშირის მარშალ კ. ვოროშილოვის სახელზე.

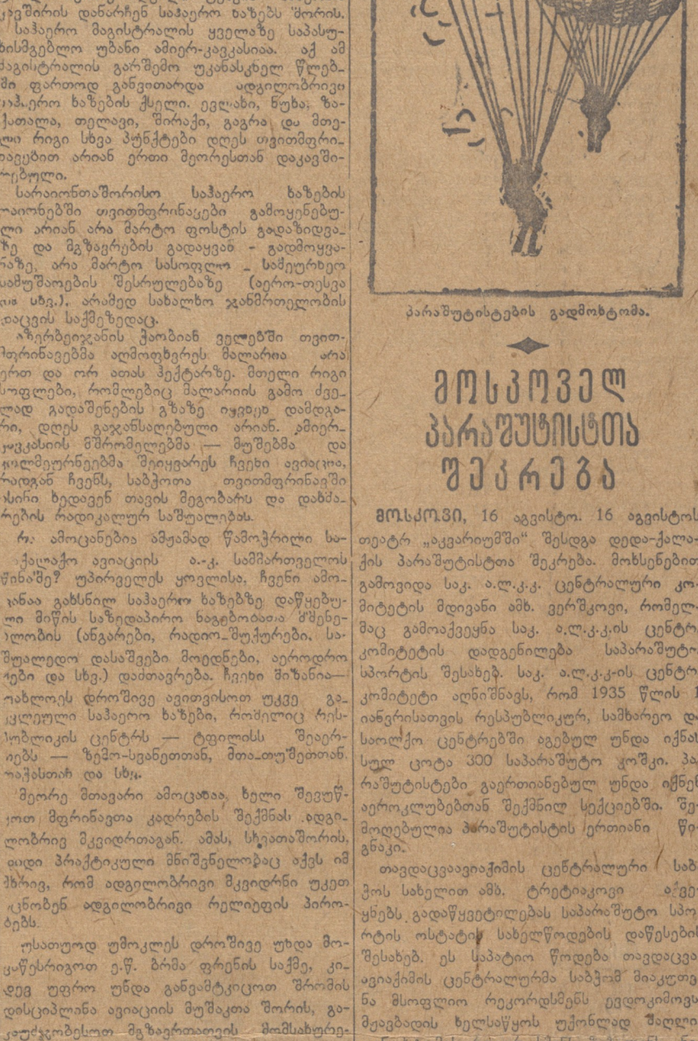

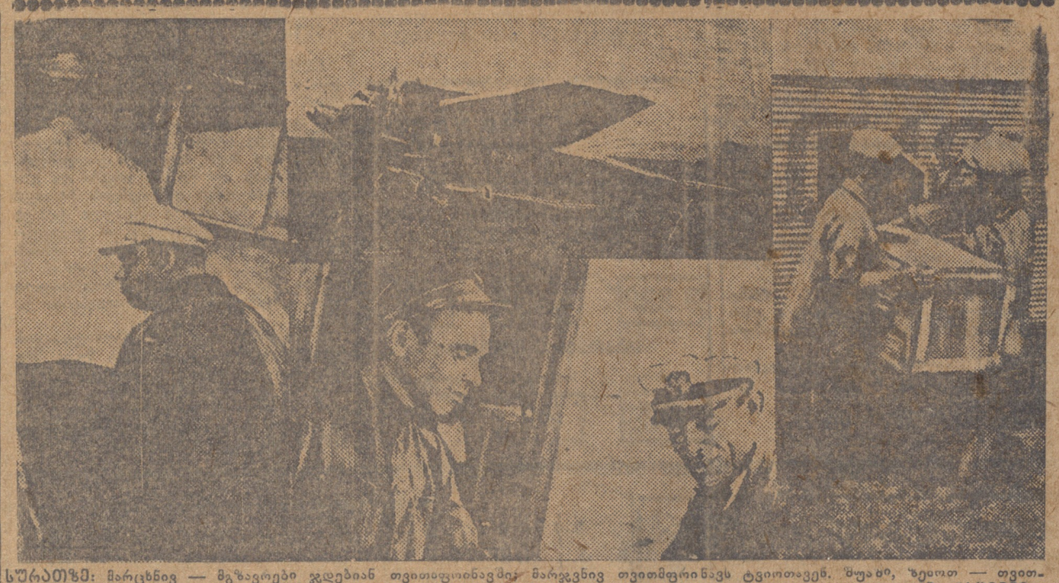

სურათზე: მარცხნივ — მგზავრები ჯდებიან თვითმფრინავში; მარჯვნივ თვითმფრინავს ტკეთოვები. შუაში, ზეთით — თვითმფრინავი „ანტ—9“ გაფრენის წინ; ქვემოთ პილოტი ნიკ. სპირიდონოვი (მარცხნივ) და ბორტმექანიკოსი — ვ. მაციევი

პარაშუტისტების გადმოხტომა.

მოსკოველ პარაშუტისტთა შეკრება

მოსკოვი, 16 აგვისტო. 16 აგვისტოს თეატრ „აკვარიუმში“ შესდგა დედა-ქალაქის პარაშუტისტთა შეკრება. მოხსენებით გამოვიდა საკ. ა.ლ.კ.კ. ცენტრალური კომიტეტის მდივანი ამხ. ვერშკოვი, რომელმაც გამოაქვეყნა საკ. ა.ლ.კ.კ.ის ცენტრ. კომიტეტის დადგენილება საპარაშუტო სპორტის შესახებ. საკ. ა.ლ.კ.კ-ის ცენტრ. კომიტეტი აღნიშნავს, რომ 1935 წლის 1 იანვრისათვის რესპუბლიკურ, სამხარეო და საოლქო ცენტრებში აგებულ უნდა იქნას სულ ცოტა 300 საპარაშუტო კოშკი. პარაშუტისტები გაერთიანებულ უნდა იქნენ აეროკლუბებთან შექმნილ სექციებში. შემოღებულია პარაშუტისტის ერთიანი წოდება.

თავდაცვაავიაჰიმის ცენტრალური საბჭოს სახელით ამხ. ტრეტიაკოვი აქვეყნებს გადაწყვეტილებას საპარაშუტო სპორტის ოსტატის სახელწოდების დაწესების შესახებ. ეს საპატიო წოდება თავდაცვაავიაჰიმის ცენტრალურმა საბჭომ მიაკუთვნა მსოფლიო რეკორდსმენს ეედოკიმოვს, მეავადის ხელსაწყოს უქონლად შაღლიდან ხტომის რეკორდსმენს საპალნის, ნინა კამნევას, რომელმაც დაამყარა პარაშუტით 101-ჯერ გადმოხტა), დუკინს, ეგ სეევს, აფანასიევს,, პეტროვს, ბალაშოვს, კაეტანოვს.

შეკრებამ მისასალმებელი დეპეშები გაუგზავნა ამხ. სტალინს, კაგანოვიჩს, ვოროშილოვს და კოსარევს (ალს).

სურათზე: მარცხნივ — მგზავრები ჯდებიან თვითმფრინავში; მარჯვნივ თვითმფრინავს ტკეთოვები. შუაში, ზეთით — თვითმფრინავი „ანტ—9“ გაფრენის წინ; ქვემოთ პილოტი ნიკ. სპირიდონოვი (მარცხნივ) და ბორტმექანიკოსი — ვ. მაციევი

თ. გოგოლაძე

მუშის და კოლმეურნის მეგობარი

საქართველოს ტერიტორიაზე მდებარეობს საბჭოთა კავშირის ერთ-ერთი ყველაზე დიდი საჰაერო მაგისტრალური ხაზი, რომელიც ჩვენი დიდი კავშირის ტერიტორიას სერავს ჩრდილოეთიდან სამხრეთისაკენ. ეს ხაზია მოსკოვ-ტფილისი-სოხუმის ხაზი. ჩრდილოეთ კავკასიაში ეს მაგისტრალი იყოფა ორ შტოდ: ერთი პირდაპირი—სუფლელტებილო ხაზია და მეორე იოგკლივი ხაზი, რომელიც მახაჩკალიდან ბაქოზე გადის მოდის ტფილისში.

საქართველოს ტერიტორიაზე მდებარეობს საბჭოთა კავშირის ერთ-ერთი ყველაზე დიდი საჰაერო მაგისტრალური ხაზი, რომელიც ჩვენი დიდი კავშირის ტერიტორიას სერავს ჩრდილოეთიდან სამხრეთისაკენ. ეს ხაზია მოსკოვ-ტფილისი-სოხუმის ხაზი. ჩრდილოეთ კავკასიაში ეს მაგისტრალი იყოფა ორ შტოდ: ერთი პირდაპირი—სუფლელტებილო ხაზია და მეორე იოგკლივი ხაზი, რომელიც მახაჩკალიდან ბაქოზე გადის მოდის ტფილისში.

საჰაერო მაგისტრალის ყველაზე საპასუხისმგებლო უბანი ამიერ-კავკასიაა. აქ ამ მაგისტრალის გარშემო უკანასკნელ წლებში ფართოდ განვითარდა ადგილობრივი აჰ.ერო ხაზების ქსელი. ელადა, წუხა, ზაქათალა, თელავი, შირაქი, გაგრა და მთელი რიგი სხვა პუნქტები დღეს თვითმფრინაეებით არიან ერთი მეორესთან დაკავშირებულნი.

სარაიონთაშორისო საჰაერო ხაზების ავიონებში თვითმფრინაეები გამოყენებულნი არიან არა მარტო ფოსტის გადაზიდვაზე და მგზავრების გადაყვან - გადმოყვანაზე, არა მარტო სასოფლო - სამეურნეო სამუშაოების შესრულებაზე (აერო-თესვა და სხვ.), არამედ სახალხო ჯანმრთელობის დაცვის საქმეზედაც.

აზერბეიჯანის ჭაობიან ველებში თვითმფრინავებმა ალმოფხვრეს მალარია არა ერთ და ორ ათას ჰექტარზე. მთელი რიგი სოფლები, რომლებიც მალარიის გამო ძველად გადაშენების გზაზე იყვნენ დამდგარი, დღეს გაჯანსაღებული არიან. კმიერ-კავკასიის მშრომელებმა — მუშებმა და ცოლმეურნეებმა შეიყვარეს ჩვენი აეიაციონი, რადგან ჩვენს, საბჭოთა თვითმფრინაეში სხირი ხედავენ თავის მეგობარს და დამხმარეს რადიკალურ საშუალებას.

რ. ამოცანებია ამჟამად წამოჭრილი საქალაქო ავიაციის ა.-კ. სამხარეო ველოს წინაშე? უპირველეს ყოვლისა, ჩვენი ამოცანაა გახსნილ საჰაერო ხაზებზე დაწყებული მიწის საზედაპირო ხაეგბრიაცია მშენებლობის (ანგარები, რადიო-შუქურები, საშუალედო დასაშვები მოედნები, აეროდრომები და სხვ.) დათავრება. ჩვენი მიზანია—ოთხლოს დროშივე ავითვისოთ უკვე გაკლეული საჰაეროო ხაზები, როშელიც რესპუბლიკის ცენტრს — ტფილისს შეაერთებს — ზემო-სვანეთთან, მთა-თუშეთთან, ოჯახეთის და სხვ.

მეორე მთავარი ამოცანაა, ხელი შევუწყოთ მფრინავთა კადრების შექმნას. დღეისათვის ჩვენ ვერ ვაკმაყოფილებთ ყველა მსურველს ჰაერში ფრენის ეკიპაჟთა წევრები. და არც შეიძლება ეს სიამაყე არ იგრძნოს იმან, ვისაც სურს ჰქონდეს ჩვენს თვითმფრინავზე და აეიატორებთან, ვისაც უფრენია საბჭოთა ფრთამაეის ადამიანთა ხელით ნაკეთები არწივებით. უთუოდ შეიყვარებდენ ისინი ჩვენს ავიაციას, მიუხედავად იმისა, რომ მის ყოველდღიურობაში ნახავდენ მრავალ მოუწესრიგებელ მხარეს, ნახავდენ ჭვრილმან დეფექტებს, უხეირო მუშაკებს.

სადღესასწაულო განწყობილებას არ გაუფერულებს ამ დეფექტების აღნიშვნა პირიქით, დღეს კიდევ უფრო ძლიერად უნდა აემოქმედდეთ ჩვენი სამოქალაქო აეიაციის მუშაობაში არსებულ ნაკლოვანება თა გამოსასწორებლად.

სამოქალაქო ავიაციის აეროპორტს ქალაქში საკუთარი კახტორა აქვს. აქ მგზავრების შეიძლიათ წინასწარეე შეიძინოს სამგზავრო ბილეთი. კანტორა კისრულობს მგზავრებთა დროულად გადაყვანას აეროპორტში სათანადო რეისის თვითმფრინავის გაფრენის დროისათვის. მაგრამ...

ვალდებულების მიღება არ ნიშნავს მის შესრულებას. მგზავრებს საათობით უხდებათ აეროპორტზე მიმავალი ავტომანქანის ცდა. აეროპორტმა არ იცის რა ხდება დღეს კანტორაში, რამდენი მგზავრია და საით მიდიან ისინი. ტელეფონითაც კი არაა აეროპორტი დაკავშირებული თავის კანტორასთან, მგზავრები სამართლიან უკმაყოფილებას გამოთქვამენ, ნერვიულობენ, ლელავენ, მაგრამ პასუხის გაცემას კი ვერ პოულობენ. თითქოს სამოქალაქო ავიაციის სამმართველოს ეს საქმე არ ეხებოდა, ისეთ უყურადღებოდ აქვს საქმე სამმართველოს ხელმძღვანელთა მხრივ ადგილი.

ჩვენი თვითმფრინავი საბჭოთა კავშირის წინასწლიან და განვითარების სიმბოლოა...

გოლიათური ნაბიჯით მიდის წინ ჩვენი ავიაცია. ზრდის ტემპებით იგი უკვე პირველ ადგილზეა მთელ მსოფლიოში, საჰაერო ხაზების საერთო მანძილის მიხედვით კი —მესამე ადგილზე. ჩელუსკინელთა ეპოპეა —ეს საშეალებელოდ წარუშლელი ბრწყინვალე ფურცელია ავიაციის ისტორიაში. და ეს ფურცელი სწორედ საბჭოთა ავიატორებმა ჩაწერეს.

პარიზსა და რომში. პრაღასა და სტრასბურგში ჩვენს თვითმფრინავებს, რომლებიც სტუმრად ეწვიენ საფრანგეთისა და იტალიის დედაქალაქებს, ათასეულთა განსაკუთრებით მელნიკოვისა მათი მზერის ობიექტი.

შენ ბოჭარამა მალალო,
გადაგაცია ჭორათა
დაბლა ჩაგაგდო ჭალაში
ველარა სჩანდე თოლათა...

ხანში შესულმა თუშმა ჩვენს გასაგონად ხალხური ლექსი გაიხსენა და იქვე ექსპრომტად მიაყოლე:

შენ კი არწივო მთისაო,
ფრთებიც გქონია რკინისა
გამფრენო მაღლის გზისაო
ჭირიმე შენი გზისაო.

თუშებს გავაცანით თვითმფრინავი აეუხსენით, თუ რატომ დაფრინავს იგი, რისთვის ჩამოვედით აქ და უთხარით, რომ კარგი იქნება მათაც შეიძინონ ასეთი „მთის არწივი“, მაშინ უფრო ადრე მიიღებენ ბარიდან გაზეთებს, ასანთს, საპონს, მარილს, წიგნებსა და ყოველივე იმას, რისთვისაც თუშებს 4 დღე გზაში ყოფნა უხდებათ ომალოდან თელავში მისასვლელად და უკან დასაბრუნებლად.

თუშებმა მიგვიწვიეს სადილათ, გაგვიმასპინძლდნენ და გვითხოვეს დარჩენა. თვითმფრინავი კი ჩქარა უნდა დაბრუნებულიყო, მას ბარში სხვა დავალებებიც უნდა შეესრულებია. მელნიკოვმა მოტორი აგრუგუნა და ხელახლა მოეცლო თავზე მთათუშეთის სერებს. მე კი დავრჩი.

დავრჩი, რომ დახმარება გამეწია ომალოს რაიონის მცხოვრებთათვის მათი თვითმფრინავის ასაგებად თანხების შეგროვებაში.

დავბრუნდი მთათუშეთიდან თვითმფრინავის შესაძენად შეგროვილი ფულით. სულ ცოტა ხანში ეს თვითმფრინავი შეძენილი იქნება და თუშებს ხელახლა გავაფრენთ მათივე არწივის ჩაფრენით.

ავაგოთ თვითმფრინავი „ამიერ-კავკასიის სამეცნიერო მუშაკი“

ამიერ-კავკასიის ყველა სამეცნიერო-საბაგამოკვლევო ორგანიზაციას, ყველა სამეცნიერო მუშაკს

იზრდება და მტკიცდება ჩვენი სოციალისტური სამშობლო — საბჭოთა კავშირი, რომელსაც ხელმძღვანელობას უწევს ლენინის დიდი პარტია მსოფლიო პროლეტარიატის გენიალური ბელადის ამხ. სტალინის მეთაურობით.

დიდი სოციალისტური მშენებლობის ყველა დარგში მიღწეულია გიგანტური წარმატებები, რომელთა უარყოფა ჩვენს მტრებსაც კი არ შეუძლიათ.

ერთერთ გიგანტურ მიღწევას წარმოადგენს მძლავრი საავიაციო ფლოტის შექმნა და ჩვენი სამეურნეო და კულტურული მშენებლობის მძლავრი იარაღის — მშენებლობა.

სარეკორდო გაფრენები სტრატოსფეროში, ჩელიუსკინელთა გმირული გადარჩენა, გაფრენა პარიზსა, რომსა და ვარშავაში, პილოტთა და ავიაციის ყველა მუშაკთა მომზადება უშუალოდ ქარხნებში, ავიამოდელისტთა ათასობით წრეები და ჩვენი მოდელისტების და პლანერისტების მსოფლიო რეკორდები, გიგანტური თვითმფრინავის „მაქსიმ გორკის“ და ორიგინალური კონსტრუქციის სხვა თვითმფრინავების აგება საბჭოთა მასალისაგან და საბჭოთა მუშებისა და ინჟენერების ხელით — აი ჩვენი ბედნიერი ჩვენი სოციალისტური სამშობლოს საამაყო ძლიერების განმტკიცების ფრონტზე.

მთელმა ჩვენმა ქვეყანამ უნდა აშენოს და ამაგროს ჩვენი ავიაცია.

ავაგოთ რამდენიმე ათეული და ასეული ახალი თვითმფრინავი ჩვენი საზღვრების დასაცავად, მშვიდობიანი სამეურნეო მშენებლობისათვის.

მეცნიერების მუშაკებმა უშუალო აქტიური მონაწილეობა უნდა მიიღონ საბჭოთა კავშირის მძლავრი საჰაერო ფლოტის მშენებლობაში.

ავიაციის დღეს საბჭოთა კავშირის სამეცნიერო აკადემიის ტფილისის ჭიმიური ინსტიტუტის ხელმძღვანელობა და სამეცნიერო მუშაკებს შემოაქვთ წინადადება—აგებულ იქნას თვითმფრინავი „ამიერ-კავკასიის სამეცნიერო მუშაკი“. ჩვენ დარწმუნებულნი ვართ, რომ ჩვენი წინადადება ცხოველ გამოხმაურებას ჰპოვებს ამიერ-კავკასიის ყველა სამეცნიერო - საბაგამოკვლევო ორგანიზაციაში, ყველა სამეცნიერო მუშაკთა შორის და უმოკლეს ვადაში იქნება შეგროვილი ამ თვითმფრინავის აგებისათვის საჭირო სახსრები.

სამეცნიერო აკადემიის ტფილისის ქიმიური ინსტიტუტის დირექტორი, აკადემიკოსი ლ. ვ. პისარჟევსკი.

ინსტიტუტის სწავლული მდივანი ე. მ. წულაძე.

უფ. სწავ. სპეციალისტი, პროფესორი მ. ა. როზენბერგი.

სწავ. სპეციალისტი პროფესორი ბ. ო. კანდელაკი.

კ. ი. მაჯაბალაძე.

ინჟენერი ზ. ვ. კუპერმანი.

პროფესორი ი. ვ. ტანანაევი.

სამეცნიერო მუშაკები

ი. ხეტაშვილი

დოცენტი ი. ბაცანაძე

დოცენტი შ. ს. პეტროვი

ინჟენერი ა. ლებრანი.

ს. ჟურაშვილი

ინჟენერი ვ. ვ. გეგელე.

ე. დავითაშვილი.

ე. ჯაფარიძე.

მ. ბიოკრაფიანი.

ა. კ. ალექსანდროვიჩი.

♣

სამეცნიერო აკადემიის ტფილისის ჭიმიური ინსტიტუტის დირექციას თვითმფრინავ „ამიერ-კავკასიის სამეცნიერო მუშაკის“ ასაგებ ფონდში შეაქვს 500 მანეთი და იწვევს საბჭოთა კავშირის სამეცნიერო აკადემიის ა.-კ. ფილიალის სისტემაში შემავალ ყველა სამეცნიერო - საგამოკვლევო ინსტიტუტებს.

სამეცნიერო აკადემიის ტფილისის ჭიმიური ინსტიტუტის დირექტორი, აკადემიკოსი ლ. ვ. პისარჟევსკი.

—:—

გამოწვევები და თანხები თვითმფრინავ „ამიერ-კავკასიის სამეცნიერო მუშაკის“ ფონდში მიიღება „კომუნისტის“ მთავარ კანტორაში (რუსთაველის პრ. № 34).

საბჭოთა ესკადრილია იტალიიდან მოსკოვში დაბრუნდა

საუბარი ამხ. ეიდემანთან

მოსკოვი, 16 აგვისტო. საბჭოთა ესკადრილია, რომელიც სპასპუხო დარბაზობათვის გაფრინდა იტალიაში, 16 აგვისტოს დაბრუნდა მოსკოვში. გადაფრენა უკანასკნელი ეტაპი გენა—მოსკოვი, 2.000 კილომეტრის მანძილი მარშრუტით: გენა კრაკოვი - დუბინი - ბერდიჩევი - კიევი ბრიანსკი - მოსკოვი, ესკადრილიამ გაძლო არა ძრს დაუშეებლად 9 საათის და 32 წუთის განმავლობაში, მოფრინავდა რა საშუალო სამგზავრო სისწრაფით 209 კილომეტრს საათში. ეს გადაფრენა, რომელიც მოხდა ამინდის არახელსაყრელ პირობებში, განსაკუთრებით გენა-კრაკოვის და კიევი - ბრიანსკის უბნებზე, სადაც თვითმფრინავებს უხდებოდათ ეველთ ხელაღებით წვიმასა, ღრუბლებსა და ნისლში, მოწმობს საბჭოთა თვითმფრინავების და მოტორების, აგრეთვე საბჭოთა მფრინავების მაღალ საფრენოსნო ღირსებას.

ზეწარი გაუფენიათო, ისე მობრწყინავს შავი ზღვის ტალღები მზის სხივებზე...

მარცხნივ კი ახალციხე - ახალქალაქის მთები გაწოლილან უცნაური გველეშაპივით. აქაც ბევრგან მოსჩანს ჯერ კიდევ გაუმდნარი თოვლით დაფარული მწვერვალები.

ქვემოთ პირი დაუღიათ სურამის უღელტეხილის ნაპრალებს. თვითმფრინავი კი მიჰქრის 180 კილომეტრის სისწრაფით.

მგზავრი ვერ გრძნობს ამ სისწრაფეს, მას ავიაძელში მჯდომს ჰგონია, რომ თვითმფრინავი ერთ ადგილას დგას, რომ გარბიან და მოძრაობენ მხოლოდ მთები, ბინდვრები, ნაპრალები...

პანორამა იცვლება. ახალი ლანდშაფტები კალეიდოსკოპის სისწრაფით იცვლებიან. დავინახეთ ბიჭვინთა, ტყიბული, ვხედავთ სენაკის, ზუგდიდის, ოზურგეთის მიდამოებს...

თვითმფრინავმა წრეებრ შემოუარა ქუთაისს და ჩვენ დავეშვით მის აეროდრომზე.

—:—

ქუთაისის აეროდრომი ჭალაკის საბჭოს უფურადღებოდ მიუტოვებია. საბჭომ იქა სრა ავტობუსების ნორმალური მიმოსვლის დაწესება აეროდრომთან, მაგრამ მხოლოდ იესრა და მეტი არაფერი. აეროდრომიდან ქალაქამდე კი ოთხი კილომეტრი იქნება. ქუთაისიდან ტფილისამდე. ან სოხუმამდე მგზავრობის ძალიან ბევრი მსურველიც რომ იყოს, აეროდრომიდე ვერაფრით მოხვლენ, თუ კერძოდ არ დაიქირავეს ტარანტასი, კერძო ტარანტასით კი თითქმის იმდენივე ჯდება, რამდენიც გადაფრენა ქუთაისიდან ტფილისამდე.

თუ ამას მიჭვნა ჭალაკის საბჭოს მხრივ სამოქალაქო ავიაციისათვის დახმარება, ეს დაე, ავიაციის ხელმძღვანელობამ რესპუბლიკურ კომიტეტში გამოარკვიოს და სათანადო განმარტება ქუთაისის ჭალაკის საბჭოს ხელმძღვანელებს მისცეს.

აეროდრომიდან ჭალაკში წასულს ორი საათი მისვლა-მოსვლაზე დამეხარჯა. დაბრუნდი და თვითმფრინავიც მზად იყო ტფილისში უკანვე გამოსაფრენად.

—:—

თვითმფრინავზე პირველად „ოულ მგზავრს ეჩოთირება ე. წ. ჰაერის „ორმოებში ჩავარდნა“. არსებითად ჰაერში არავითარი „ორმოები“ არაა. ავიატორები ამ „ჩავარდნას“ ეძახიან რამეს; როდესაც ჰაერის სხვადასხვა ნაკადები ერთმანეთს ეჯვარედინება და ამ ზონაში თვითმფრინავი მოხვდება იგი ოდნავ დაიწევს დაბლა. ეს იმიტომ, რომ თვითმფრინავს იზიდავს უფრო ძლიერი ნაკადი, რომელიც ჩქარა სხვა ნაკადებში ითქვიფება და თვით მფრინაველ ნორმალურ მდგომაოებაში დგება. რემო —პირველად საინტერესო, მაგრამ ცოტა ხნის შემდეგ მგზავრი ისე ეჩვევა მას, რომ სახალისოდ ხდება რემოს ხშირად შეხვედრა.

—:—

სურათზე: ეიდემანი

ორგანო ქალაქ ბათუმის მშრომელთა დეპუტატების საბჭოსი

№ 91 (4847) ოთხშაბათი 18 აგვისტო 1934 წ. გაზეთი დაარსდა 1921 წ.

ჩვენი ქალაქის ახალი ფიზიონომია

ბათუმის ახალი ნაწილის გენერალური გეგმა

ბათუმის ახალი ნაწილის გენერალური გეგმის პროექტი ამ დღეებში დამტკიცდება ბათუმის მშრომელთა დეპუტატების საბჭოს სესიაზე.

ბათუმის ახალი ნაწილის გენერალური გეგმის პროექტი შედგენილია ბათუმის ქალაქთმშენებლობის ტექნიკური ძალების მიერ.

ბათუმის ახალი ნაწილის გენერალური გეგმის პროექტის შედგენის დროს ქალაქთმშენებლობის ტექნიკურ ძალებს ეხმარებოდნენ ცნობილი ქალაქთმშენებლები პროფესორი ლ. ილინი და ინჟინერ-არქიტექტორი ა. ალექსანდროვი