ფასი 10 კაპ.

პროლეტარებო ყველა ქვეყნისა, შეერთდით!

კომუნისტი

საქ. კ. პ. (ბ) ცენტრ. და თბ. პარტორგანიზაციების და საქ. ცკავშირ. ტრადიციონალ. ორგანო

ტელეფონები ხმლის: რედაქტორის—14—76, რედ. მოვალეთა—33—17, სამდივნოსი—10—58, მთ. კონტორის—8—31.

შაბათი, 22 ოქტომბერი 1932 წ. № 246 (3500)

დღიური

— ერიოს განცხადება რუმინეთ - საბჭოთა კავშირის თავდაუსხმელობის პაქტის შესახებ.

— ინგლისის სტერლინგის კურსი ეცემა.

— ფინ იუ-სიანი ეხება პროვინციის ჯარების სარდალი.

— ტოკიოს ტრამვაის მუშების სამზადისი გაფიცვისათვის.

საკ. კ. პ. (ბ) ცენტრალური კომიტეტის სექტემბრის პლენუმის შედეგების შესახებ

რეზოლიუცია მიღებული ამხ. ლ. ბერიას მოხსენების გამო საქართველოს კ. პ. (ბ) ც. კ, მკ 3 პლენუმის მიერ თბილისის პარტიულ აქტივთან ერთად

საქართველოს კ.პ. (ბ) ცენტრალური კომიტეტის მე-3 პლენუმი თბილისის პარტაქტივთან ერთად, რომელმაც მოისმინა და განიხილა ამხ. ლ. ბერიას მოხსენება საკ. კ.პ. (ბ) ცენტრალური კომიტეტის სექტემბრის პლენუმის შედეგებზე, მთლიანად და სავსებით იწონებს პლენუმის გადაწყვეტილებებს.

ლენინური ცენტრალური კომიტეტი ნაცადი ხელმძღვანელობით, პარტიისა და მსოფლიო პროლეტარიატის ბელადის ამხ. სტალინის მეთაურობით, პარტიამ გადამწყვეტ წარმატებებს მიაღწია ჩვენი ქვეყნის ინდუსტრიალიზაციის და სოფლის მეურნეობის სოციალისტური გარდაქმნის დარგში, საბჭოთა ქვეყანამ დაამთავრა სოციალისტური ეკონომიკის საძირკველის აშენება, წარმატებით ასრულებს ხუთწლიან გეგმას ოთხ წელიწადში და საბოლოოდ განმტკიცდა სოციალისტურ გზაზე. ამ უდიდეს, მსოფლიო ისტორიული მნიშვნელობის წარმატებებს პარტიამ მიაღწია შეურიგებელი ბრძოლით პარტიის გენერალური ხაზისათვის, კლასობრივი მტრის ანტიპარტიული — მემარჯვენე ოპორტუნიზმის წინააღმდეგ, რომელიც წარმოადგენს მთავარ საფრთხეს ესლანდელ ეტაპზე, „მემარცხენე“ გადახვევების, მათდამი შემარიგებლობის და კონტრრევოლუციონური ტროცკიზმის ნამსხვრევების წინააღმდეგ.

***

საბჭოთა ვაჭრობის, ფართო მოხმარების საქონლის წარმოების გაშლის და შავი მეტალურგიის მუშაობის საკითხები, რომლებიც შეამოწმა და განიხილა საკ. კ.პ. (ბ) ცენტრალური კომიტეტის პლენუმმა, მოკლეულია მთელი პარტიის, თვითეული პარტორგანიზაციის და მუშათა კლასის უურადღების ცენტრში, როგორც შემდგომი სოციალისტური მშენებლობის უმნიშვნელოვანესი სამეურნეო პოლიტიკური ამოცანები.

საკ. კ.პ. (ბ) ცენტრალური კომიტეტის პლენუმის აქტივთან ერთად, ღებულობს რა მხედველობაში საკ. კ.პ. (ბ) ცენტრალური კომიტეტის პლენუმის მითითებებს, რომ „მუშათა კლასს და გლეხობას კავშირის შემდგომი განმტკიცების და ქალაქისა და სოფლის მშრომელთა მატერიალური მდგომარეობის გაუმჯობესების ინტერესები მოითხოვენ საბჭოთა ვაჭრობის და ცრძოლ კოლმეურნეობათა, კოლმეურნეთა და იმ დიდიდუალურ მშრომელ გლეხთა ვაჭრობის უოველნაირად გაშლას“, სცნობს, რომ ბოლშევიკური ბრძოლა ცენტრალური კომიტეტის მიერ საბჭოთა ვაჭრობის განვითარების შესაბრძოლებლად ლენინის ნაანდერძევი ნეპის ხაზით საბჭოთა ვაჭრობის ფართო მოხმარების საგნების წარმოების უდიდეს ძალიტიკურ მნიშვნელობას ჯერ კიდევ სათანადოდ არ აფასებენ პარტიული და სამეურნეო ორგანიზაციების ცალკე რგოლებში საწარმოთა ცალკე ხელმძღვანელები.

საკ. კ.პ. (ბ) ცენტრალური კომიტეტის პლენუმი თვითეული პარტიული ორგანიზაციის უმნიშვნელოვანეს ამოცანად სთვლის — გადამწყვეტ ბრძოლას ფართო მოხმარების საგნების წარმოების უდიდესი სამეურნეო - პოლიტიკური მნიშვნელობის ამ ოპორტუნისტულ შეუფასებლობასთან, მსუბუქი ინდუსტრიის როლის და მძიმე ინდუსტრიის დიდი წარმატების საფუძველზე ფართო მოხმარების საქონლისათვის ბრძოლის შეუფასებლობასთან.

ფართო მოხმარების საგნების წარმოების მნიშვნელობის არა სათანადოდ შეფასება, უუნარობა მათი წარმოების კონკრეტული ოპერატიული ხელმძღვანელობის მოგვარების საქმეში, წარმოების ნარჩენის და უტილიზებულ უუნის არა საკმაოდ გამოყენების დაუშვებელი ფაქტები, მოუკნელობის გამოუჩენლობა ჩვენი მუშაობის ამ სპასუხისმგებლო ფრონტზე, რომელიც მკიდროდ არის დაკავშირებული ქალაქისა და სოფლის მშრომელთა მდგომარეობის შემდგომ გაუმჯობესებასთან, წარმოდგენს პარტიის ხაზიდან გადახვევის კონკრეტულ გამოხატულებას, მემარჯვენე ოპორტუნიზმის გამოაშკარავებას პრაქტიკაში.

საქართველოს კ.პ. (ბ) ცენტრალური კომიტეტის პლენუმი, აღნიშნავს რა არა დამაკმაყოფილებელ მუშაობას ფართო მოხმარების საგნების წარმოების საქმეში მრეწველობის მთელი რიგი დარგების ხაზით (მსუბუქი მრეწველობა, — გეგმა რვა თვის განმავლობაში შესრულდა მხოლოდ 79,5 პროც., სარეწაო კოოპერაცია— 86,7 პროც., ხოლო ფართო მოხმარების საქონლის წარმოების მთელი გეგმა რვა თვის განმავლობაში—82,2 პროც.), სთვლის, რომ პარტიული, პროფკავშირული და კომკავშირული ორგანიზაციები ფაბრიკა-ქარხნებში, ტრანსპორტზე და სარეწაო კოოპერაციაში ვალდებული არიან მობილიზაცია უყონ უველა ძალებს, რათა ხელი შეიწყონ გაშლილ ფართო მოხმარების საქონლის წარმოების ბოლშევიკურად განსორციელებას პლენუმის დირექტივები ნედლეულის, სრულიად რესპუბლიკის და უტილის გამოყენების შესახებ ფართო მოხმარების საგნების წარმოების გეგმის მთლიანად შესრულებისათვის და უტილსაბარეთის მოწყობისათვის.

პლენუმი განსაკუთრებულად აღნიშნავს სარეწაო კოოპერაციის ნელი ტემპით გარდაქმნას საკ. კ.პ. (ბ) ცენტრალური კომიტეტის და სახკომსაბჭოს გადაწყვეტილებებთან შეფარდებით. კიდევ სუსტად არის გაშლილი სარეწაო არტელების თვითმოქმედება თავიანთი წარმოების მოწყობასა და გაფართოებაში, ფართო მოხმარების საქონლის გამოშვებასა და ბაზარზე დამოუკიდებლად გამოსვლაში. პლენუმი წინადადებას აძლევს პარტორგანიზაციებს და სარეწაო კოოპერაციას — დაუყოვნებლივ გარდაქმნან თავიანთი მუშაობა ცენტრალური კომიტეტის გადაწყვეტილებათა საფუძველზე. სახკომსაბჭომ უზრუნველყოს სარეწაო კოოპერაციის ნედლეულით მომარაგების გაუმჯობესება. სარეწაო კოოპერაციის ორგანოებმა გააძლიერონ ნედლეულის, უტილის და წარმოების ნარჩენის თვითდაზადება უშუალოდ სამრეწველო საწარმოებსა და დამზადებისათვის გამოყოფილ რაიონებში.

* *

ამხ. სტალინის მიერ საკ. კ.პ. (ბ) მე-16 ყრილობაზე წამოყენებული დებულება იმის შესახებ, რომ „მთავარი პრობლემა ვაშა მეტალურგიის განვითარების დაჩქარება“, დღეს კიდევ უფრო მწვავე ხასიათს ღებულობს. ლითონისთვის ბრძოლაში პარტიამ უდიდეს წარმატებებს მიაღწია, მაგრამ, როგორც ეს საკ. კ.პ. (ბ) ცენტრალური კომიტეტის სექტემბრის პლენუმმა აღნიშნა, შავი მეტალურგიის პროგრამა არ არის შესრულებული იმ დროს, როცა „სოფლის მეურნეობის ტექნიკური შეიარაღების, ტრანსპორტის სწრაფად განვითარების და გარდაქმნის, ჩვენი ქვეყნის თავდაცვის უნარის განმტკიცების და სამანქანათმშენებლო მრეწველობის განვითარების ამოცანები, რომლებიც დასმულია საბჭოთა ქვეყნის წინაშე, არ შეიძლება გადაიჭრას ლითონის გამოდნობის თვალსაჩინოდ გაღიდების გარეშე“. საკ. კ. პ. (ბ) ცენტრალური კომიტეტის სექტემბრის პლენუმის გადაწყვეტილებანი შავი მეტალურგიის შემდგომ განვითარებასთან დაკავშირებულ ამოცანების დაიგში საქართველოს კომპარტიისაგან მოითხოვენ უურადღების გაძლიერებას ქვანახშირის, მარგანეცის, ენერგეტიული და მთელი მთაღ მრეწველობისადმი. მრეწველობის მუშაობის ხელმძღვანელობაში საჭიროა უკეთ მოგვარდეს არსებული მოწყობილობის გამოყენება, წარმოების ტეხ. დაუფლ., საჭიროა ალმოიფხვრას წარმოების და შრომის ორგანიზაციის არსებული დეფექტები, გაძლიერდეს მუშაობის ტეხნიკური ხელმძღვანელობა და მეტი უურადღება მიექცეს საინჟენერო ტეხნიკურ ძალებს. უნდა გარდაიქმნას ტეხნიკური დანორმება ისე, რომ იგი გადაიქცეს შრომის ნაყოფიერების და მუშათა კვალიფიკაციის ამაღლების ნამდვილ იარაღად.

**

ამიერ-კავკასიის პარტორგანიზაციების, კერძოდ საქართველოს პარტიული ორგანიზაციების უმნიშვნელოვანეს ამოცანას წარმოადგენს საკავშირო კომპარტიის (ბ) ცენტრალური კომიტეტის სექტემბრის პლენუმის გადაწყვეტილებათა რეალიზაცია, რომელიც მჭიდროდ და განუყოფლად უნდა იქნეს დაკავშირებული საკ. კომპარტიის (ბ) ცენტრალური კომიტეტის 1931 წლის 31 ოქტომბრის ისტორიული დადგენილების შემდგომ განხორციელებასთან ამიერკავკასიაში.

საქართველოს კომპარტიის (ბ) ცენტრალური კომიტეტის მე-3 პლენუმი თბილისის აქტივთან ერთად, რომელიც შეიკრიბა საკ. კომპარტიის (ბ) ცენტრალური კომიტეტის სექტემბრის პლენუმის გადაწყვეტილებათა რეალიზაციის, ამიერ-კავკასიის ფედერაციის განმტკიცების შესახებ ნაციონალურ რესპუბლიკების სამეურნეო ორგანოების და თვითმოქმედების განვითარების საფუძველზე, იბრძვიან დიდ მპყრობელური შოვინიზმისა და აღგილობრივი ნაციონალიზმისაკენ გადახრების წინააღმდეგ, მომავლ შიაც ბოლშევიკურად განახორციელებენ ლენინის ნაციონალურ პოლიტიკას, დაუზოგავად და კიდევ უფრო მეტი სიმტკიცით იბრძოლებენ საკ. კომპარტიის (ბ) ცენტრალური კომიტეტის 1931 წლის 31 ოქტომბრის გადაწყვეტილებათა და ამხ. სტალინის მიერ ამიერ-კავკასიის ფედერაციის შესახებ მოცემულ უკანასკნელ მითითებათა შემდგომი რეალიზაციისათვის ამიერ-კავკასიაში.

**

სოციალისტური მშენებლობის შემდგომ გამარჯვებეთა ძირითად პირობას წარმოადგენს შეურიგებელი ბრძოლა ორ ფრონტზე პარტიის გენერალური ხაზიდან ყოველგვარი გადახრების წინააღმდეგ, პარტიის რიგების კიდევ უფრო მჭიდროდ გაერთიანება საკ. კომპარტიის (ბ) ლენინური ცენტრალური კომიტეტის გარშემო პარტიის და მსოფლიო პროლეტარიატის ბელადის, ჩვენი მასწავლებლის ამხ. სტალინის მეთაურობით.

პლენუმი ერთსულოვნად იწონებს საკ. კომპარტიის (ბ) ცენტრალურ საკონტრ. კომისიის გადაწყვეტილებას, რომელიც მიღებულ იქნა რიუტინის კონტრ - რევოლიუციონური ჯგუფის საქმეზე.

საქართველოს პარტიულმა ორგანიზაციებმა უნდა გააძლიერონ სიფხიზლე კლასობრივი მტრის გამოსვლების მიმართ, დაუზოგავად აღკვეთონ კულაკური და კონტრ - რევოლიუციონური ელემენტების, პარტიის მიერ განადგურებული ტროცკიზმის და მემარჯვენე გადახრის ნამსხვრევების წინააღმდეგობა და მთელი შეურიგებლობით უნდა ამხილონ კონტრრევოლიუციონური იდეოლოგიისთვის და ტროცკიზმის და მემარჯვენე ოპორტუნიზმის პრაქტიკისათვის ყოველგვარი ხელის შეწყობა, რაც წარმოადგენს მუშათა კლასის საქმის ღალატს და შეუთავსებელია ლენინის პარტიის რიგებში ყოფნასთან.

მუშაობის დეფექტების გაშლილი თვითკრიტიკა პარტიის გადაწყვეტილებათა შესრულების სისტემატიური შემოწმება წარმოადგენს საკ. კომპარტიის (ბ) ცენტრალური კომიტეტის სექტემბრის პლენუმის დირექტივების წარმატებით რეალიზაციის ძირითად პირობას.

ამიერ-კავკასიის კომუნისტური ორგანიზაციების ერთ-ერთი რაზმი — საქართველოს კომპარტია იყო, არის და იქნება საკ. კომპარტიის ამიერკავკასიის სამხარეო კომიტეტის მტკიცე დასაყრდენი, ჩვენი პარტიის ლენინური ცენტრალური კომიტეტის ნამდვილი ლენინური ცენტრალური კომიტეტის საიმედო დასაყრდენი.

გაუმარჯოს საკ. კომპარტიის (ბ) ამიერ-კავკასიის სამხარეო კომიტეტს!

გაუმარჯოს საკ. კომპარტიის (ბ) ლენინურ ცენტრალურ კომიტეტს!

გაუმარჯოს ამხ. სტალინს!

კომინტერნის აღმასკომის მე-12 პლენუმის მიმართვა

საკ. კომპარტიისა და საბჭოთა კავშირის მშრომელებისადმი

(მიღებულია კომინტერნის აღმასკომის მე-12 პლენუმის მიერ ამხ. მანუილსკის მოხსენების გამო. დაიბეჭდა საფრანგეთის კომპარტიის ცენტრალურ „ლიუმანიტეში“ 1932 წლის 15 ოქტომბერს).

კომინტერნის აღმასკომის მე-12 პლენუმი, რომელმაც სოისმინა ამხ. მანუილსკის მოხსენება პირველი ხუთწლედის შედეგებისა და მეორე ხუთწლედის პერსპექტივების შესახებ, მხურვალედ და აღფრთოვანებით ესალმება პირველი ხუთწლედის ოთხ წელიწადში ძლევამოსილი განხორციელების გრანდიოზულ შედეგებს. ლენინის პარტიის ხელმძღვანელობით და საბჭოთა კავშირის მრავალ ათეული მილიონ მშრომელთა შემოქმედებითი ნებისყოფის და მასიური ინიციატივის გამო შინაური და გარეშე კლასობრივი მტრის წინააღმდეგ გმირული ბრძოლით, ყოველგვარი სიძნელეების და დაბრკოლებების მიუხედავად შეიქმნა ბაზა მთელი სახალხო მეურნეობის სოციალისტური რეკონსტრუქციის დასამთავრებლად, ქვეყნის სოციალისტური ინდუსტრიალიზაციის პოლიტიკის საფუძველზე, რომელსაც პარტია ანხორციელებს, სოციალისტური მრეწველობის უდიდესი ზრდის და სოციალიზმის საფუძვლის აგების დამთავრების წყალობით, — ისტორიული კითხვა „ვინ-ვის“? საბჭოთა კავშირში საბოლოოდ გადაწყვეტილია სოციალიზმის სასარგებლოდ.

ყოველგვარი ცდები როგორც შიგნიდან, ისე გარედან ხელი შეეშალათ სოციალიზმის ძლევამოსილი მსვლელობისთვის, დაამსხვრია რევოლიუციის მიერ განთავისუფლებულ პროლეტარიატის ძლიერებამ, პროლეტარიატს, რომელსაც მხარს უჭერენ მშრომელთა ფართო მასები, მემარჯვენე და „მემარცხენე“ ოპორტუნიზმის და მათთან შემარიგებლობის, მემარჯვენე გადახრის, როგორც თანაბრადროვე ეტაპის მთავარი საფრთხის, წინააღმდეგ მედგარი ბრძოლით საკ. კომპარტიის ლენინური ცენტრალური კომიტეტი გარშემო პარტიის და მსოფლიო პროლეტარიატის ბელადის, ჩვენი მასწავლებლის ამხ. სტალინის მეთაურობით წარმატებით ანხორციელებს სოციალიზმის შენების გიგანტურ სამქეს.

მეორე ხუთწლედი, ბოლშევიკური პარტიისა და საბჭოთა კავშირის მუშათა კლასის წინაშე სხვაზე ახალს, კიდევ უფრო გრანდიოზულ ამოცანებს, როგორიცაა: მთელი სახალხო მეურნეობის სოციალისტური რეკონსტრუქციის დამთავრება, უკლასო სოციალისტური საზოგადოების აშენება, იმ მიზეზების მთლიანად მოსპობა, რომელნიც წარმოშობენ ადამიანის ექსპლოატაციას და მშრომელთა მატერიალური კეთილდღეობის უმაღლეს საფეხურზე აყვანა. პირველი ხუთწლედის ძლევამოსილი განხორციელება საერთაშორისო პროლეტარიატს უნერგავს ურყევ რწმენას, რომ მეორე ხუთწლედის ახალი გრანდიოზული ამოცანები ასევე ძლევამოსილად იქნება გადაჭრილი.

კაპიტალისტური მეურნეობის მსოფლიო კრიზისის ზრდის პროცესში და ახალი იმპერიალისტური მსოფლიო ომის უშუალო საფრთხის წინაშე, კაპიტალის შემოტევის გაძლიერებით გადატაკების კარამდე მიყვანილი და სისხლიანი ფაშისტური ტერორით დაჩაგრული კაპიტალისტური და კოლონიალურ ქვეყნების გაყვლეფილი ბატონ-ყმობის მონები საბჭოთა მუშათა და გლეხების, დაუნდობელი კლასობრივი ბრძოლის გზა, პროლეტარიატის დიქტატურის და საბჭოთა ხელისუფლების განსორციელებისათვის პროლეტარული რევოლიუციის გზა — მიიყვანეს მათ კაპიტალიზმის უღელისაგან განთავისუფლებამდე.

ძლევამოსილი სოციალისტური მშენებლობა საბჭოთა კავშირში სულ უფრო და უფრო ხდება უდიდეს ძალად, რომელიც ხელს უწყობს რევოლიუციონური ტალღის აზვირთებას და აჩქარებს რევოლიუციონური კრიზისის მომწიფებას კაპიტალისტურ და კოლონიალურ ქვეყნებში. იმპერიალისტი მტაცებლები კრიზისიდან გამოსავალს ეძებენ ომებში და პირველ ყოვლისა სამხედრო ინტერვენციაში მთელი ქვეყნის მშრომელთა სამშობლოს — საბჭოთა კავშირის წინააღმდეგ. საერთაშორისო სოციალ - დემოკრატია, რომელიც აყენებს სიცრუის და ცილისწამების კორიანტელს საბჭოთა კავშირში წარმოებული სოციალისტური მშენებლობის წინააღმდეგ, სავსებით მზარს უჭერს იმპერიალისტ ყაჩაღების საინტერვენციო პოლიტიკას, ცდილობს რა მის დაფარვას ყალბი ფრაზებით საბჭოთა კავშირის დაცვის შესახებ.

საბჭოთა კავშირის მუშათა და კოლმეურნეთა გრანდიოზული გამარჯვებანი წარმოადგენენ საუკეთესო დამაშრებას კაპიტალისტურ და კოლონიალურ ქვეყნების მებრძოლ მასებისათვის. საბჭოთა კავშირის დაცვას ყოვლგვარ ყაჩაღურ თავდასხმისაგან კომპუნისტურ პარტიებს. მთელს საერთაშორისო პროლეტარიატს და მშრომელთა და ექსპლოატირებულ მასებს უკარნახებს არა მარტო მთელ მსოფლიოში სოციალიზმის გამარჯვების ინტერესები. არამედ ადგილით მშრომელთა საარსებო ყოველდღიური ინტერესები, ეყრდნობიან რა ოქტომბრის ძლევამოსილი რევოლიუციის გაკვეთილებს, გმირული სამხედრო ომის და სოციალისტური მშენებლობის გაკეთილებს. ლენინიზმის სულით გაჟღენთილი და საკუთარი რევოლიუციონური კლასობრივი ბრძოლის გამოცდილებით გამობრძმედილი კომუნისტური პარტიები იმპერიალისტურ კოლონიალურ და ნახევრად კოლონიალურ ქვეყნებში კომუნისტური ინტერნაციონალის ხელმძღვანელობით მშიდროდ აერთიანებენ თავიანთ ძალებს გადამწყვეტ ბრძოლისთვის ბურჟუაზიის დიქტატურის წინააღმდეგ, პროლეტარიატის დიქტატურის დასამყარებლად (ადს).

საქ. კ. პ. (ბ) ცენტრალური კომიტეტის პლენუმი

(საინფორმაციო ცნობა)

19—20 ოქტომბერს შესდგა საქართველოს კ. პ. (ბ) ცენტრალური კომიტეტის პლენუმი.

პლენუმმა მოისმინა:

ამხ. ბერიას მოხსენება „საქ. კ. პ. (ბ) ცენტრალური კომიტეტის სექტემბრის პლენუმის შედეგების“ შესახებ.

საქართველოს მიწათმოქმედების სახ. კომისრის — ამხ. მათიკაშვილის ინფორმაცია, „საშემოდგომო სასოფლო-სამეურნეო სამუშაოთა მიმდინარეობის შესახებ საქართველოში“.

პლენუმმა გაათავისუფლა ამხ. პ. მელაძე, საქ. კ. პ. (ბ) ცენტრალური კომიტეტის მეორე მდივნის მოვალეობისა გან და დასტოვა იგი საქ. კ. პ.(ბ) ცენტრალური კომიტეტის სავდივნოს წევრად.

საქ. კ. პ. (ბ) ცენტრალური კომიტეტის მეორე მდივნად პლენუმმა აირჩია ამხ. პ. ალნიაშვილი.

პლენუმის ყველა გადაწყვეტილებანი მიღებულია ერთხმად.

ამხ. პ. ალნიაშვილი—საქ. კ. პ. (ბ) ცენტრალური კომიტეტის მეორე მდივანი

(ბიოგრაფიული ცნობები)

ამხანაგი პეტრე ალნიაშვილი, პარტიის წევრი 1916 წლიდან, დაიბადა 1896 წელს თბილისში თბილისის ქალაქის დაწყებითი სკოლის მასწავლებლის ოჯახში.. განათლება მიიღო თბილისის, მეორე გიმნაზიაში. ხოლო შემდეგ მოსკოვის უნივერსიტეტში, სადაც სწავლობდა 1917 წლის თებერვლის რევოლიუციამდე.

რევოლიუციურ მოძრაობაში ამხ. ალნიაშვილი მონაწილეობას ღებულობს 1914 წლის იმპერიალისტ ყაჩაღების საინტერვენციო პოლიტიკას, ცდილობს რა მის დაფარვას ყალბი ფრაზებით საბჭოთა კავშირის დაცვის შესახებ.

საბჭოთა კავშირის მუშათა და კოლმეურნეთა გრანდიოზული გამარჯვებანი წარმოადგენენ საუკეთესო დამაშრებას კაპიტალისტურ და კოლონიალურ ქვეყნების მებრძოლ მასებისათვის. საბჭოთა კავშირის დაცვას ყოველგვარ ყაჩაღურ თავდასხმისაგან კომპუნისტურ პარტიებს. მთელს საერთაშორისო პროლეტარიატს და მშრომელთა და ექსპლოატირებულ მასებს უკარნახებს არა მარტო მთელ მსოფლიოში სოციალიზმის გამარჯვების ინტერესები. არამედ ადგილით მშრომელთა საარსებო ყოველდღიური ინტერესები, ეყრდნობიან რა ოქტომბრის ძლევამოსილი რევოლიუციის გაკვეთილებს, გმირული სამხედრო ომის და სოციალისტური მშენებლობის გაკეთილებს. ლენინიზმის სულით გაჟღენთილი და საკუთარი რევოლიუციონური კლასობრივი ბრძოლის გამოცდილებით გამობრძმედილი კომუნისტური პარტიები იმპერიალისტურ კოლონიალურ და ნახევრად კოლონიალურ ქვეყნებში კომუნისტური ინტერნაციონალის ხელმძღვანელობით მჭიდროდ აერთიანებენ თავიანთ ძალებს გადამწყვეტ ბრძოლისთვის ბურჟუაზიის დიქტატურის წინააღმდეგ, პროლეტარიატის დიქტატურის დასამყარებლად (ადს).

1918 წლის ოქტომბრის დამლევს ამხ. ალნიაშვილი დაიბარა თბილისის ოლქის ჯარების ცენტრალური ჯგუფის სარდლად და [illegible] ოპერაციებს კავკავიის პროლეტარიატის არმიონში დენიკინის მოხალისე არმიის წინააღმდეგ.

მას შემდეგ, რაც განადგურებულ იქნა მეთერთმეტე წით. არმია და მოხალისეთა არმიამ დაიკავა თბილი თბილისი, ამხ. ალნიაშვილი დაინიშნა ქალაქ ჯავაკის დაცვის სარდლად, რომელიც ამ დროს ყოველმხრივ გარშემორტყმული იყო გენერალ შკურის, ლიახოვის და რასპროფესიის ჯარებით და ხელმძღვანელობდა ქალაქის გმირულ დაცვას, რაც გაგრძელდა 14 დღეს.

1918 წლის თებერვლის დამლევს ამხ. ალნიაშვილი გაგზავნეს მერეშეიკურ საქართველოში არალეგალური მუშაობისათვის.

ამ დროიდან ამხ. ალნიაშვილი მუშაობდა საქართველოში და აღსთავლეთ საქართველოში აწყობდა პარტიის არალეგალურ კომიტეტებს და სამხედრო ორგანიზაციებს, იყო თბილისის არალეგალურ საგარნიზონო კომიტეტის თავმჯდომარე.

1919 წლის 14 სექტემბერს ამხ. ალნიაშვილი გასცა პროკლამაციას დავიდომეზე, იგი დაპატიმრა სავანეებო რაზმმა და იქდა შეტანის ციხეში, ხოლო შემდეგ კი — ქუთაისის სააპატიმრო სახლში. რუსთაველის და მენშევიკურ საქართველოს შორის სამშვიდობო ხელშეკრულების დადებამდე. რაც ხელშეკრულებას იქნა 1920 წლის 7 მაისს. ამ ხელშეკრულების საფუძველზე იგი განთავისუფლებულ იქნა პატიმრობიდან და უფლებით გადაასახლეს საქართველოს ფარგლებიდან ჩრდილოეთ კავკასიაში.

ამ დროიდან იგი მუშაობს მეათე წითელ არმიაში, ხოლო შემდეგ იგზავნება ყირიმის ფრონტზე წითელ არმიაში, სადაც ინიშნება არმიის რევოლიუციური-სამხედრო საბჭოს დეპარტამენტის უფროსად და მონაწილეობას ღებულობს ოპერაციებში გენერალ ულაგაის დივიზიის წინააღმდეგ ვრანგელის ჯარების წინააღმდეგ ბრძოლებში პოლკოვნიკ ბეკეტოვის, სუხანოვის, პაციორის, უუკოვის და სხ. განადგურებაში.

1921 წლის თებერვალში ამხ. ალნიაშვილი აქტიურ მონაწილეობას ღებულობს საქართველოში საბჭოთა ხელისუფლების დამყარებაში.

სამოქალაქო ომში საბრძოლო დამსახურებისათვის ამხ. ალნიაშვილი საბჭოთა კავშირის რევოლიუციურ - სამხედრო საბჭოს მიერ დაჯილდოებულია წითელი დროშის ორდენით.

საქართველოში საბჭოთა ხელისუფლების დამყარების დღიდან ამხ. ალნიაშვილი მუშაობს საქართველოში, ადგილ წითელი არმიის ქართულ ნაწილებს, იგი წარმოადგენს ამ ჯარების ერთ-ერთ ორგანიზატორს, თანამდებობით ინიშნება სახელმწიფო კომისრის მოადგილედ, საქართველოს ჯარების სრულად, ქართული ნაწილები ბრიგადის უფროსად, რომელიც შემდეგ გადაკეთდა პირველ ქართულ დივიზიად, და მეორე მთავარი დივიზიის უფროსად.

1928 წლიდან ამხ. ალნიაშვილი მუშაობს საქართველოს კ.პ. (ბ) ცეკაში, ხოლო შემდეგ ერთხელ წლის განმავლობაში სწავლობს მოსკოვის წითელი პროფესურის ინსტიტუტში. 1932 წლის მარტიდან ინიშნება საქართველოს სახკომსაბჭოს თავმჯდომარის მოადგილედ, რომელ თანამდებობაშიდაც იგი მუშაობდა უკანასკნელ დრომდე.

ამხ. ალნიაშვილი არა ერთხელ იყო არჩეული საქართველოს კ.პ. (ბ) ცენტრალური კომიტეტის და თბილისის კომიტეტის წევრად.

აშკამად იგი არის საქართველოს კ.პ. (ბ) ცეკას ბიუროს და საკავშირო კ.პ. (ბ) ა.-კ. სამხარეო კომიტეტის ბიუროს წევრი.

ამხ. მეერზონი საკ. კ. პ. (ბ) ა.-კ. სამხარეო კომიტეტის მეორე მდივანი

საკ. კ.პ. (ბ) ამიერ-კავკასიის სამხარეო კომიტეტის პლენუმმა ამხ. მეერზონი დაამტკიცა საკ. კ.პ. (ბ) ა.-კ. სამხარეო კომიტეტის მეორე მდივნად და კოოპტაციის წესით შეიყვანა იგი საკ. კ.პ. (ბ) ა.-კ. სამხარეო კომიტეტის ბიუროში.

გალაშქრება საბჭოთა ვაჭრობის და ინგლისის მრეწველობის ინტერესების წინააღმდეგ

გამართლდა ლიბერალური და ლეიბორისტული პრესის შიში, რომ ინგლისის კონსერვატორებმა მთავრობა, რომელსაც ბატონი მაკდონალდი „მეთაურობს“, ოტავის შეთანხმებათა შედეგად მიეღებდა ზომებს საბჭოთა ვაჭრობის წინააღმდეგ. ვერ გასწირა ლეიბორისტული პარტიის კონფერენციის პროტესტმა ამ განზომილების წინააღმდეგ. „კონფერენცია გადაჭრით აცხადებს პროტესტს ინგლის-ოუსეთის 1929 წლის დადებული სავაჭრო ხელშეკრულებაზე, ჩვენი პარტიის ლენინური ცენტრალური კომიტეტი გარშემო პარტიის და მსოფლიო პროლეტარიატის ბელადის, ჩვენი მასწავლებლის ამხ. სტალინის მეთაურობით წარმატებით ანხორციელებს სოციალიზმის შენების გიგანტურ სამქეს.

ქვეყანაში უმუშევრობის ზრდის გამო, იმის გამო, რომ საბჭოთა სავაჭრო ორგანიზაციები გულდასმით ასრულებენ მათ მიერ ხელმოწერილ ყოველგვარ ხელშეკრულებას, კონფერენცია ენერგიულ პროტესტს აცხადებს მთავრობის პოლიტიკის წინააღმდეგ, რომელიც უარს ამბობს ინგლისის ეკსპორტი საბჭოთა კავშირში“. აი რას აცხადებდა იმ ორგანიზაციის რეზოლუცია, რომელიც წარმოადგენს ინგლისის მუშათა მთავრობის საქონლის გატანა საბჭ. კავშ. დიდათ გაიზარდა: თუ 1929 წელს შემოტანილი იყო 3.700 ათასი გირვანქა სტერლინგის საქონელი, 1931 წელს ინგლისის ეკსპორტის ღირებულება ჩვენში უკვე შეადგენდა 7.100 ათას გირვანქა სტერლინგს, „მთავრობა არ ხელმძღვანელობდა ინგლისის ინტერესებით“,— სწერს ლიბერალური „მანჩესტერ გარდიან“.

ინგლისის მთავრობის საქმეა გადაწყვიტოს — შეუძლია თუ არა მას მსგავსებულად მიიტანოს ეკონომიური ინტერესები მოჩვენებითი პოლიტიკური მიზნებისათვის. საბჭოთა მთავრობის საქმე იქნება გადასწყვიტოს. თუ რა საშუალებებს უნდა მიმართოს მან, რათა დაარწმუნოს ინგლისის შუბლმაგრები, რომ საბჭოთა ვაჭრობა არ წარმოადგენს ხუროა ფულს ინგლისის მსოფლიო პოლიტიკაში და რომ 160 მილიონიანი მოსახლეობის შემცველ დიდ ქვეყანასთან ვაჭრობის განვითარება ისეთი ღირებულებაა, რომელიც ფრთხილად მოპყრობის ღირსია.

მაგრამ უკვე დღესვე უაღრესად ენერგიული პროტესტი უნდა გამოცხადოთ იმ მოსაზრების წინააღმდეგ, რომლითაც დომინიონების მინისტრი წყალწყვეტილი ტომსი სწანდა ინგლისის მთავრობის ნაბიჯს. როგორც ცნობილია, ინგლის-კანადის შეთანხმება ავალებს ინგლისის მთავრობას მიიღოს ზომები იმ შეთანხმების ისეთ ნაწილებთან დაკავშირებით, როცა უცხოეთის [illegible] ინგლისის ბრიტანეთის ვაჭრობის შეზღუდვის მიზნით. ტომასი, თემთა პალატაში მიცემული შეკითხვის პასუხში, აცხადებს, რომ „მთავრობა სცნობს ოტავის პრეფერენციების ეფექტიანობის შენარჩუნების მნიშვნელობას ყოველი ქვეყნის სახელმწიფო ლონისძიებათა წინააღმდეგ, რომელიც გააქარწყლებდეს პრეფერენციებით დასახულ მიზნებს. ამ პრინციპებმა დააყენეს ბრიტანეთის მთავრობა დისკრიმინაციის პოზიციაზე საქონლის იმპორტის აკრძალვით ყოველი ქვეყნიდან, რომელიც ასეთ მიზნებს ისახავს“. ამგვარად, თვითონ ტომსი აღიარებს, რომ ლაპარაკია საბჭოთა ვაჭრობის დისკრიმინაციის შესახებ. საბოლოოდ ხდან რა ფარდას საქმეთა ნამდვილ ვითარებას, შებლმაგართა ყველა ორგანოები, როგორიცაა „დეილი ტელეგრაფ“, „მორნინგ პოსტ“ და „დეილი ექსპრეს“, კვლავ ალაპარაკდნენ „საბჭოთა დემპინგზე“ და „მეორე შრომაზე“ საბჭოთა კავშირში. ყოფილ ლეიბორისტულ მინისტრს, რომელიც აშკარად გადაბარგდა ინგლიელ მონათმფლობელთა ბანაკში, პატივი დასდეს, რომ მიეცა სიგნალი სიცრუის კამპანიის დასაწყებად საბჭოთა კავშირის წინააღმდეგ. ბატონმა ტომასმა მშვენივრად იცის, რომ საბჭოთა კავშირი, როგორც სავაჭრო ხელშეკრულებისათვის სიცრუის და ცილისწამების კამპანიას იმ ქვეყნის წინააღმდეგ, რომელიც თავისი დაკვეთებით სამუშაოს აძლევს მრავალ ათას ინგლისელ მუშას.

„იზვესტია“, 21 ოქტომბერი.

პარტთათბირი მუშათა მომარაგების საკითხებზე

„ქარხნების, შახტების, ტრანსპორტის და სხვა საწარმოთა ამოცანა ამჟამად მდგომარეობს იმაში, რომ მათ ქონდეთ არა მარტო კოოპერატივი და სასადილო, არამედ ადგილთვე თავიანთი სასოფლო-სამეურნეო საწარმოები, რომელნიც იძლევიან დამატებით სასურსათო პროდუქტებს მუშების მოსამარაგებლად"

საქ. კ. პ. (ბ) ცეკას სექტემბრის პლენუმის რეზოლიუციიდან

20 ოქტომბერს საღამოს 6 საათზე სასახლის წითელ დარბაზში ამხ. პ. მელაძის თავმჯდომარეობით გაიხსნა თბილისის საქალაქო პარტიული თათბირი მუშათა მომარაგების საკითხებზე. თათბირს ესწრებოდნენ თბილისის პარტიული ორგანიზაციების, მუშათა დახურული კოოპერატიული ორგანიზაციების და ფაბრიკა - ქარხნების წარმომადგენლები. თათბირზე შესავალი სიტყვით გამოვიდა საქ. კ. პ. (ბ) ცკკას მდივანი მომარაგების დარგში ამხ. დეკანოზიშვილი, ამხ. დეკანოზიშვილის სიტყვის შემდეგ გამოვიდა 17 კაცამდე.

ყველა საწარმოს საკუთარი სასურსათო ბაზა

ამხ. დეკანოზიშვილის სიტყვა

პარტია განსაკუთრებულ ყურადღებას აქცევს მუშათა მომარაგების საკითხებს, მუშათა მომარაგებაში ბევრი ობიექტები შედის, აქ შედის მომარაგების ცენტრალიზებული გეგმები, საკუთარი სასურსათო ბაზების მოწყობა და დაბმული საწარმოთა ქსელის გაშლა ფაბრიკა - ქარხნებთან, ამაში შედის თვითდამზადების ფართოდ გაშლა განსაკუთრებით შორეულ რაიონებში და საზოგადოებრივი კვება. მუშათა დახმარება, კოოპერატივს და სასადილოს აუცილებლად უნდა ქონდეთ საკუთარი დამხმარე მეურნეობა, ისე ისინი ვერ უზრუნველყოფენ მუშების მომარაგების უკეთესად დაყენებას. ამიტომაა, რომ პარტია ასე დიდ ყურადღებას აქცევს განსაკუთრებით საკუთარი სასურსათო ბაზის შექმნის საკითხს.

მუშათა მომარაგების შემდგომი გაუმჯობესების შესახებ ჩვენ გარკვეული ღონისძიებები მოგვაქვს საქ. კ. პ. (ბ) ცკკას სექტემბრის პლენუმმა, ამ საკითხებზე იყო ლაპარაკი საქ. კომპარტიის ცკკას უკანასკნელ პლენუმზეც, რომელმაც ამ მიმართულებით დასახა გარკვეული ღონისძიებანი. ცნობილია, სექტემბრის პლენუმის ღონისძიებანი მიმართულია იქითკენ, რომ ფაბრიკა - ქარხნების ადმინისტრაცია ფიქრობს, რომ მუშათა მომარაგების გაუმჯობესების საქმე მარტო მ. დ. კ. საქმეა, ასეთი აზრი არ არის სწორი. ადმინისტრაციამ და სამეურნეო მუშაკებმა მუშათა მომარაგების გაუმჯობესებისათვის ბრძოლას ისევე უნდა მოაყენონ ხელი, როგორც ბრძოლას საწარმოსაფორანსო გეგმების შესასრულებლად.

მთავარი აქ ის არის, რომ ყოველ ცალკე ფაბრიკას და ქარხანას, ყველა სამეურნეო ორგანიზაციებს მიუდგეთ კონკრეტულად, და აღმოვფხვრათ გათანაბრების ტენდენციები მუშათა მომარაგების საკითხებისადმი მიდგომის დარღვი. ყოველ ცალკე შემთხვევაში ჩვენ უნდა დავსახოთ, რაც შეიძლება არა უმეტეს 60—70 პროცენტისა. ჩვენ არ გაგვაჩნია საკუთარი საბრუნავი სახსრები და გვაქვს დაგეგმილებუნა 1.700 ათას მანეთის ოდენობით, საკავშირო სახკომბანკის უკანასკნელი დადგენილების თანახმად, 1-ლ ნოემბრამდე ჩვენ უნდა მოვეპოვებინათ 2.000 ჰექტარი ბოსტნეულის დასათესად, მაგრამ ამ დაგეგმების შესრულება შეიძლება ხელი შეეშალოს ისეთმა ობიექტურმა ფაქტორებმა, როგორიც არის ბოსტნეულის საგარეთნებო მეურნეობის ტექნიკური დაბრკოლება და ა. შ.

ჩვენი მრეწველობის და სავაჭრო ორგანიზაციების მუშათაბის პრაქტიკაში დაგვიდგა საკმაოდ მძიმე ამოცანა, ეს არის ორგანიზაციული ხასიათის ამოცანა, ეს ტენდენცია კოოპერატიულ მუშაკებს შორის უნდა აღმოფხვრათ.

თვითდამზადება ზოგს ესმის, როგორც რაიონის ამ კოლმეურნეობის გამოყოფა: დამზადებისათვის და მეტი არაფერი. რასაკვირველია ეს ასე არ არის. მარტო რაიონის გამოყოფით საკითხი არ წყდება, საჭიროა, რაიონებმა და კოლმეურნეობების სწორედ განაწილება დამამზადებელ ორგანიზაციებს შორის, ამასთან, საჭიროა ადგილებზე სერიოზული ყურადღების მიქცევა და ბრძოლა იმათ წინააღმდეგ, ვინც ამ ფაქტებს არღვევენ.

თბილისის საკოლმეურნეო ბაზრობას, რომელიც ამჟამად, მიმდინარეობს მ. დ. კ. არ აქცევენ სათანადო ყურადღებას. ისინი ბაზრობას ვერ იყენებენ თვითდამზადებისათვის ამასთან მ. დ. კ. არ იღებენ ზომებს, რომ საკოლმეურნეო ბაზრობის ფუნქციები გადაეცეს სპეციალურ ორგანოებს. ჩვენ ვიცით, რომ ბაზრობა ხელს უშლის ქალაქის მუშათა მომარაგების ცენტრალიზებული გეგმა საერთოდ არ ირღვევა.

ზოგან, სამეურნეო მუშაკები და ფაბრიკა-ქარხნების ადმინისტრაცია ფიქრობს, რომ მუშათა მომარაგების გაუმჯობესების საქმე მარტო მ. დ. კ. საქმეა, ასეთი აზრი არ არის სწორი. ადმინისტრაციამ და სამეურნეო მუშაკებმა მუშათა მომარაგების გაუმჯობესებისათვის ბრძოლას ისევე უნდა მოაყონონ ხელი, როგორც ბრძოლას საწარმოსაფორანსო გეგმების შესასრულებლად.

მთავარი ამ ის არის, რომ ყოველ ცალკე ფაბრიკას და ქარხანას, ყველა სამეურნეო ორგანიზაციებს მიუდგეთ კონკრეტულად, და აღმოვფხვრათ გათანაბრების ტენდენციები მუშათა მომარაგების საკითხებისადმი მიდგომის დარღვი. ყოველ ცალკე შემთხვევაში ჩვენ უნდა დავსახოთ, რაც შეიძლება არა უმეტეს 60—70 პროცენტისა. ჩვენ არ გაგვაჩნია საკუთარი საბრუნავი სახსრები და გვაქვს დაგეგმილებუნა 1.700 ათას მანეთის ოდენობით, საკავშირო სახკომბანკის უკანასკნელი დადგენილების თანახმად, 1-ლ ნოემბრამდე ჩვენ უნდა მოვეპოვებინათ 2.000 ჰექტარი ბოსტნეულის დასათესად, მაგრამ ამ დაგეგმების შესრულება შეიძლება ხელი შეეშალოს ისეთმა ობიექტურმა ფაქტორებმა, როგორიც არის ბოსტნეულის საგარეთნებო მეურნეობის ტექნიკური დაბრკოლება და ა. შ.

ასეთია კომინტერნის ალმასკომის მე-12 პლენუმის უმნიშვნელოვანესი ისტორიული სტატია.

„კაპიტალიზმის საერთო კრიზისის გამწვავება იწვევს უდიდეს ძვრას, რომელსაც ეს კრიზისი აყენებს ახალ საფეხურზე... ყველა..: ფაქტები, ერთად აღებულნი, ავლენენ ბრძოლის გაძლიერების ტენდენციებს იმ შეფარდების სისწორეს, რომელიც ადრე ან გვიან უნდა მიიყვანოს ამ ბრძოლებში მომზადებული ძალების გარდატეხის ხასიათის ცვლილებამდე. ეს ფაქტები ცხადყოფენ, რომ ჩვენ ვიმყოფებით ახალი ომებისა და რევოლუციების ეპოქაში. ომებისა და რევოლუციების ეპოქა ეს არის ის ეპოქა, რომელიც ჩვენ ვიმყოფებით,

პრესის მიმოხილვა

ზესტაფონი გახდება ელექტრო-მეტალურგიის ცენტრად საქართველოში

„მშრომელთა ენტუზიაზმი“

(ზესტაფონი)

ზესტაფონის ფეროსამარგანეცის ქარხანა თავისი სიმძლავრით და მაღალხარისხოვან ფოლადის პროდუქციის რაოდენობით მესამე ადგილს დაიჭერს მთელს საბჭოთა კავშირში და პირველს — ამიერ-კავკასიაში. მეორე ხუთწლედში ფეროქარხანა უნდა გაორიცხეს ფეროშენადნობთა მძლავრ კომბინატად, რომელშიაც შევა 8 ქარხანა — გიგანტი: ფერო - მარგანეცის, ფერო-სილიციუმის, ფერო-ქრომის, აგლომერატის, ფერო-მოლიბდენის, მცირე ნახშირორგანიან ფერო-მარგანეცის, ელექტროდების და მარგანეცის ფოლადის ქარხნები. ღუმელების რიცხვი 3-დან მეორე ხუთწლედში აყვანილი იქნება 18-დე 195.000 ტონა ფეროსამარგანეცის წლიური პროდუქციით. „ზესტაფონი გახდება უდიდეს სამრეწველო ცენტრად დასავლეთ საქართველოში და ელექტრომეტალურგიის ბაზად მთელ საქართველოში“.

ზედმეტია იმაზე ლაპარაკი, თუ რა უდიდესი მნიშვნელობა აქვს მთელი საკავშირო მეტალურგიისათვის ზესტაფონის ფეროგიგანტის მშენებლობის ვადაზე დასრულებას და მიკ დროზე ამუშავებას. საკ. კ.პ. (ბ) ცენტრ. კომიტეტის გასული წლის 31 ოქტომბრის ისტორიულ დადგენილებაში ხაზგასმითაა აღნიშნული, რომ ამ-კავკასიის და, კერძოდ, საქართველოს პარტორგანიზაციებმა განსაკუთრებული ყურადღება მიაქციონ სამრეწველო მშენებლობას და დარაზმონ მუშათა მასები ახალ მშენებლობათა გეგმების ვადაზე შეასრულებლად.

რა მდგომარეობაშია ამ ხნისთანავე - ერთი უმნიშვნელოვანესი ახალი მშენებლობა საქართველოსა და მთელს ამიერ - კავკასიაში — ზესტაფონის ფეროგიგანტი?

ზესტაფონის რაიონული გაზეთის „მშრომელთა ენტუზიაზმის“ ცნობით, ფეროქარხნის პირველი რიგის სამუშაოები უნდა დამთავრებულიყო სექტემბრის ბოლო რიცხვებისათვის.

„მიმდინარე წლის სექტემბერში უნდა ამუშავდეს მხოლოდ ერთი ქარხნის ფეროსამარგანეცის პირველი ღუმელი, წლის ბოლომდის ამუშავდება კიდევ ორი და მეოთხე დამამთავრებელ წლის ბოლოს მან უნდა მოგვცეს 8.400 ტონა ფეროსამარგანეცი („მ. ე.“ 5 აგვ. № 38).

თუმცა „მშრომელთა ენტუზიაზმი“ ფეროსამარგანეცის მშენებლობის შესახებ კმაყოფილდება თითო-ოროლა ინფორმაციული ხასიათის შენიშვნით, მაგრამ სექტემბრამდე, მკითხველს მაინც იქნება შთაბეჭდილება რჩებოდა, რომ ფეროქარხნის ამუშავება უეჭველად ვადაზე უნდა მომხდარიყო.

„თუ გახსულ თვეებში,—სწერს „მ. ე.“ 10 აგვისტოს ნომერში,— ფეროსამარგანეცის ქარხნის მშენებლობაზე, მშენებლობის ცალკე ობიექტებზე ადგილი ჰქონდა სერიოზული ხასიათის გარღვევებს, მესამე კვარტალის პირველი თვის მეორე დეკადაში მშენებლობაზე მუშათა შემოქმედებითი ინიციატივით ფართოდ გამოყენების საფუძველზე მიღებულია რაციონალური ცვლის ჩვენება — რედ.), რასაც მოწმობს მშენებლობის ცალკე ობიექტებზე 1-ლი თვის გეგმების ნორმალური მშენებლობა. (რედ.)“.

ათ აგვისტოდან ათ სექტემბრამდი (გაზეთის ნომერი) „მ. ე.“ ვერ ნახავთ ვერც ერთ წერილს ან შენიშვნას, რომელიც იძლეოდეს ცოტათი თუ ბევრად სრულ ცნობას მშენებლობის გეგმის შესრულების მიმდინარეობის შესახებ, გარდა ორიოდე კორესპონდენციისა (№№ 43 და 44), რომლებშიაც, მძიმე ინდუსტრიის დარგში, ამხ. სტალინის 6 მითითების რალიზაციის შემოწმებასთან დაკავშირებით, ლაპარაკია ფეროშენის ზოგიერთ სამუშაოების ცალკე ბრიგადების მუშაობის შესახებ. „მ. ე.“ **იშვიათ გულგრილობას იჩენს ფეროგიგანტისადმი და ეს მაშინ, როდესაც ფეროსამარგანეცის ქარხნის მშენებლობა გაზეთის ყურადღების ცენტრში უნდა იდგეს.** ზესტაფონის რაიონული გაზეთი არ ამხვილებს ყურადღებას ზესტაფონის ფეროსამარგანეცის მშენებლობის პირობებზე ყოველ შემთხვევაში, ასეთი შთაბეჭდილება რჩება გაზეთის თვენახევრის (აგვისტო - სექტემბერი) კომპლექტის შემოწმებიდან.

გაზეთს არ შეუდგენია დამკვრელ მუშკორთა არც ერთი ბრიგადა მშენებლობის ცალკე უბნებზე მუშაობის შესამოწმებლად; „მ. ე.“ ზედმეტად მიაჩნია ყოველ ნომერში მოათავსოს ოპერატიული ცნობა ქარხნის მშენებლობის მიმდინარეობის შესახებ; გაზეთი არ აშუქებს პარტიულ და პროფესიონალურ ორგანიზაციების მუშაობას მშენებლობაზე. ერთად ერთი კორესპონდენცია („მ. ე.“ № 39), რომელიც შეეხება ფეროსამარგანეცის მშენებლობაზე უკარედების გაერთიანებული კრების მოწვევას მოგვითხრობს:

„კრებაზე აღინიშნა, რომ განსაკუთრებით სამარცხვინო ჩამორჩენებია ფეროხაზის სამუშაოებზე, სადაც ბელადის ამხ. სტალინის 6 ისტორიულ მითითებათა გაუთარებლობის შედეგად სისტემატიურ გარღვევებს აქვს ადგილი“.

გაზეთი არაფერს ლაპარაკობს იმის შესახებ, თუ რაში გამოიხატა კონკრეტულად ბელადის 6 მითითების გაუთარებლობა ფეროხაზის სამუშაოებზე.

როგორც ზემოთ აღვნიშნეთ, 10 აგვისტოს ნომერში გაზეთი გვაცნობებდა იმ „რადიკალური გარდატეხის“ შესახებ, რომელიც დაწყებულია ფეროშენის ცალკე ობიექტებზე ივლისის მეორე დეკადაში გეგმების შესრულების მხრივ. ამ ხნის განმავლობაში „მშრომელთა ენტუზიაზმის“ მკითხველები მოკლებული არიან ყოველგვარ ცნობებს მშენებლობაზე გეგმების შესრულების მიმდინარეობის შესახებ. გაზეთის მხოლოდ 10 სექტემბრის ნომრიდან ვეგებულობთ, რომ:

„ფეროსამარგანეცის საწარმოო-საალმშენებლო გეგმების შესრულება სამარცხვინოდ ჩამორჩა იმის გამო, რომ მთლიანად არაა გატარებული ამხ. სტალინის 6 ისტორიული მითითება“.

გაზეთს აქ უკვე დაწვრილებით მოჰყავს ციფრები იმის, თუ მშენებლობის რომელი ობიექტი რამდენად ჩამორჩა. სურათი მართლაც რომ დამაფიქრებელია. ჩამორჩენ მშენებლობის თითქმის ყველა ობიექტები: საღუმელე კორპუსი, კირის ბუნკერები, მარგანეცის ბუნკერები, დახურული დამწვი ქვესადგური, ღია ქვესადგური, ვიწრო ლიანდაგი და ა.შ.

გაზეთი ვერც აქ ასახელებს ამ ჩამორჩენის ნამდვილ მიზეზებს. „ო. ა.“ ერთერთ მიზეზი, რომელსაც გაზეთი ებღაუჭება ყოველთვის, როდესაც საქმე გარღვევებს ეხება, არის მუშა-ხელის ნაკლებობა. გაზეთი ვერ იხედება უფრო შორს და ვერ ამჩნევს, რომ მუშა-ხელის ნაკლებობა არის სუსტი ხელმძღვანელობის შედეგი. „მ. ე.“-ს მთელი თებერვლის განმავლობაში მხოლოდ ერთხელ წამოსცდა, რომ მშენებლობაზე მუშა-ხელის დენადობა გამოწვეულია „საყოფაცხოვრებო და კვების საკითხის გაუარესებისა და გართულების (?!—რედ.) გამო“. მაგრამ გაზეთი ვერც აქ ახერხებს კონკრეტულ დამმაშავეების გამონახვას და შეკაფერ ღონისძიებათა დასახვას მუშა-ხელის დენადობის ამ მნიშვნელოვანი მიზეზის მოსასპობად.

ზესტაფონის რაიონული გაზეთის მხრივ ფეროგიგანტის მშენებლობისადმი ასეთ დამოკიდებულებას გადაჭრით უნდა მოეღოს ბოლო. გაზეთმა სისტემატიურად, ნომრიდან ნომრამდე უნდა გააშუქოს მშენებლობის ამოცანებთან დაკავშირებული ყველა აქტუალური და საჭირო როტო საკითხები, გამოამჟღავნოს ჩამორჩენის კონკრეტული მიზეზები, გაამახვილოს პარტიულ - პროფესიონალურ ორგანიზაციების და მშენებლობის მუშათა ყურადღება საწარმოო - სააღმშენებლო გეგმების შესრულების ამოცანებისადმი, გააშალოს ბოლშევიკური ბრძოლა სოც შეჯიბრება - დამკვრელობის უფრო მაღალ საფეხურზე აყვანისათვის, მუშათა ყოფაცხოვრებითი პირობების გაუმჯობესებისათვის, მშენებლობა-ზე პარტმასიური და პროფმასიური მუშაობის გარღაქმნისათვის, ფეროქარხნის ვადაზე დასრულებისათვის.

ზესტაფონის რაიპარტკომმა თავის მხრით უნდა გააძლიეროს ოპერატიული ხელმძღვანელობა „მშრომელთა ენტუზიაზმზე“ და უზრუნველყოს გაზეთის შემობრუნება ფეროქარხნის მშენებლობის კონკრეტულ ამოცანებისაკენ.

ხე-ტყის დამზადება

საქ. საბჭოთა მრეწველობა ვერ ასრულებს საგანგებო დავალებას

1-ლ ოქტომბრამდე წლიური გეგმა შესრულებულია: მოჭრების დამზადების—55 პროც., შეშის დამზადების—52 პროც.

ხე-ტყის მრეწველობა გამოვიყვანოთ გარღვევიდან

საქართველოს სატყეო მრეწველობის გეგმების შესრულება არადამაკმაყოფილებელი ტემპებით მიმდინარეობს, გარდეგეების დაიწყო მიმდინარე წლის იანვრიდან და დღემდე გრძელდება.

იმის გამო, რომ არ იყო შეკეთებული გზები, არ იყო საკმარ რაოდენობით მუშათა ბინები, მოუგვარებელი იყო მუშათა კვების საკითხი, არ ხდებოდა ხელფასის დროული ანაზღაურება და გამწევი ძალა არ იყო უზრუნველყოფილი საკმებით, მიმდინარე წლის იანვრის გეგმა საგულისხმო დანაკლისით დამთავრდა, ასე, მაგალითად, დასაბრები მორების დამზადების გეგმა შესრულდა 76,4 პროც., შეშის — 83,5 პროც., ძვირფასი ჯიშის ხეების —50 პროც, გაცილებით უარეს მდგომარეობაში იყო გამოზიდვის საქმე; დასაბრები მორების გამოზიდვის იანვრის გეგმა შესრულდა მხოლოდ 32,2 პროც., შეშის—67,4 პროც. და ძვირფასი ჯიშის ხეების—67,4 პროც.

იანვრის უკანასკნელ რიცხვებში და თებერვლის პირველ ნახევარში, ცუდი ამინდების გამო ხე-ტყის დამზადება-გამოზიდვის ოპერაციები თითქმის სრულიად შეჩერებული იყო. მუშაობა ამ მიმართულებით შემდეგშიაც ნელი ტემპით მიმდინარეობდა, რის გამოც ხე-ტყის დამზადების პირველი კვარტალის გეგმა დიდი გარღვევით დამთავრდა; დასაბრები მორების დამზადების გეგმა შესრულდა 46 პროც., შეშის—86 პროც. მორების გამოზიდვის გეგმა შესრულდა 19 პროც., შეშის—42 პროც. და ძვირფასი ჯიშის ხეების—0,7 პროც.

ამ დანაკლისის შედეგად დამზადების მეორე კვარტალის ძირითადი გეგმა გადიდდა 100 პროცენტით, ხოლო გამოზიდვის—54 პროც., ამგვარად, მეორე კვარტალის გეგმის მიხედვით **უნდა დამზადებულიყო:** 203.600 კუბ. მეტრი დასაბერები მორი, 198.800 კუბ. მეტრი შეშა, 9.400 კუბ. მეტრი ძვირფასი ჯიშის—200.300 ტონა ნახშირი, 15.000 ცალი შპალი და სხვ. **უნდა** გამოზიდულიყო: 121.300 კუბ. მეტრი მორი, 130.000 კუბ. მეტრი შეშა, 7.000 კუბ. მეტრი ძვირფასი ჯიშის ხე, 1800 ტონა ნახშირი, 17,600 შპალი და სხვ.

დაღაციების დედლეულის გამოზიდვა სატყეო მრეწველობის „ვიწრო ადგილია“, რაც შედეგია სატრანსპორტო საშუალებათა სიმცირის (ტრაქტიო გაჯჩინა მხოლოდ 284 უღელი კამეჩი და 226 სული ცხენი), კოლმეურნეობის ეფექტიანი ძალის გამოუყენებლობის. ტრანსპორტის სრულიად არასაკმარ მეჭანიზაციის, მელიორაციაზე ნაკლები ზრუნვის, ზვავების საწინააღმდეგო ტექნიკური ნაგებობათა უყურადღებობის, მუშათა კვებისა და სამრეწველო პროდუქტებით მომარაგების მოუწესრიგებლობის და მუშათა საცხოვრებელი ბინების მშენებლობისადმი უყურადღებობის.

ზემოაღნიშნული მიზეზების გამო გარღვევები დღემდე გრძელდება, დასაბერები მორების დამზადების ივლისის გეგმა შესრულდა 45,5 პროც., შეშის—35 პროც. ძვირფასი ჯიშის ხეების—96,8 პროც., ნახშირის—25.9 პროც. ტრანსპორტის საკითხის მოუწესრიგებლობის გამო გამოზიდვის გეგმებიც ჩაშლილია: დასაბერები მორების გამოზიდვის ივლისის გეგმა შესრულდა 73,7 პროც., შეშის—15,2 პროც. ძვირფასი ჯიშის ხეების—60,5 პროც. ნახშირის—16,8 პროც. და ა. შ.

ხაერთოდ, წლიური გეგმით უნდა დამზადებულიყო 838.900 კუბ. მეტრი სხვადასხვა ჯიშის დასაბერები მორები, ფაქტიურად, 1 ოქტომბრამდე დამზადებულია **200,821** კუბ. მეტრი, რაც შეადგენს გეგმის **55 პროც., წლიური გეგმით უნდა** დამზადებულიყო 475.000 კუბ. მეტრი შეშა, დამზადდა **249.180** კუბ. მეტრი, გეგმის **52 პროც.** წლიური გეგმით ტყიდან მდინარის პირამდე უნდა გამოზიდულიყო სხვადასხვა ჯიშის ხე—245.000 კუბ. მეტრი, ფაქტიურად, გამოიზიდა 172.337 კუბ. მეტრი, ანუ გეგმის 69,4 პროც. წლიური გეგმით უნდა გამოზიდულიყო 275.600 კუბ. მეტრი შეშა, გამოზიდულია 88,843 კუბ. მეტრი, რაც შეადგენს გეგმის 32 პროც. მორების საბოლოო პუნქტამდე მოზიდვის წლიური გეგმა შესრულებულია 35,2 პროც., ხოლო შეშის გამოზიდვის წლიური გეგმა 35 პროც.

ხე-ტყის მრეწველობის მუშა-ხელით უზრუნველყოფილობა სპეციალურად გამოყოფილია მთელი რიგი რაიონები: ბაღერის, ხოს ნის, წალენჯიხის, ხობის, ჩხოროწყუს; ადე ბენის და ახალციხის, სადაც ამყოფებიან ხე-ტყის დამზადებაზე მრავლად ძველი კვალიფიკაციური მუშები, მაგრამ საქართველოს სატყეო მრეწველობამ ვერ შესძლო მათი მობარაგება საწარმოებზე.

ხე-ტყის მრეწველობის გეგმების შესრულებისათვის საჭიროა ფართოდ გავშალოთ გაიტმასიური მუშაობა მუშა-ხელის გეგმიანად შესაგროვებლად. კერძოდ, რაიკოლმეურნეობებსა და ხელოვნურ კოლმეურნეობებს უყურადღებონ ცენტრში უნდა დაიყენონ რაიონებიდან ხელშეკრულებით გათვალისწინებული მუშა-ხელის მობილიზად და დროზე გამოყვანა.

საეჭპორტო დავალებათა მთლიანად შესრულებისათვის გადამწყვეტი მნიშვნელობა აქვს საპაპანო ტრანსპორტის მოწესრიგებას, საქართველოს ტატყეო მრეწველობის ტრესტმა უნდა შესძლოს გაწევა ძალის საჭირო რაოდენობის შეძენა.

დამზადებული ხე-ტყის დროულად გამოზიდვისათვის და გასაგრები უბნის სამუშაო პირობების გაუმჯობესებისათვის საჭიროა სასწრაფოდ შეკეთდეს გზები და მუშათა ბინები, რისთვისაც დროზე უნდა იქნეს გაცემული საჭირო თანხები.

საქართველოს სატყეო მრეწველობის ტრესტმა, კეტბინ პროდუქტებისა და სამრეწველო საქონლის საჭირო რაოდენობით მომარაგების საფუძველზე, უნდა შესძლოს მუშათა საყოფაცხოვრებო პირობების გაუმჯობესება. რაჭის გზამ ხე-ტყის დამამზადებელ რაიონებს დროზე უნდა მიანდოს ვაგონები, რათა უზრუნველყოფილ იქნეს დამზადებული მასალების დაუყოვნებლივ გამოზიდვა.

გეგმები არ სრულდება

(ხულოს რაიონი)

ხულოს რაიონის ტყეების ტექპალატაცია საუკეთესო ხარისხის ნიდლეულს იძლევა. ხე-ტყის გეგმიანი დამზადება ხულოს რაიონში ამჟამად სწარმოეს 3 მთავარ წერტზე. სამხეჯლოს (სხალთის), ნანეზოლების და ნაბახტევის ტყეებში.

1932 წლის პირველ ნახევრის ხე-ტყის დამზადების გეგმა ყველა წერტილზე სამარცხვინო გარღვევით შესრულდა. სამხეჯლოში გეგმა შესრულებული იქნა 37,5 პროც., ნანეზოლეებში—30 პროც., ნაბახტევში კი 84 პროც. მესამე კვარტალში სამხეჯლოს ტყეებში გეგმით უნდა დამზადებულიყო 9.769 კუბ. მეტრი ტყე. ფაქტიურად დამზადებული იქნა 500 კუბ. მეტრი, ნანეზოლების ტყეებში — 4950 კუბ. მეტრის ნაცვლად დამზადებულია 1585 კუბ. მეტრი, ნაბახტევში — 3.900 კუბ. მეტრის ნაცვლად დამზადებულია 1448 კუბ. მეტრი. 1932 წლის წლიური გეგმა 1-ლ ოქტომბრამდე ხულოს რაიონის ყველა წერტილებზე შესრულებულია 40 პროც., დამზადებულ ხე-ტყის გამოზიდვის გეგმა კი—44 პროც., მნიშვნელოვან გარღვევებს აქვს ადგილი ხე-ტყის დაკურების გეგმის შესრულების საქმეშიაც. ხე-ტყის დაკურების გეგმა შესრულებულია 78 პროც.

ხე-ტყის დამზადების გეგმის შესრულების უზრუნველსაყოფად სამივე წერტილზე 1932 წლის პირველ სამ კვარტალში საჭირო იყო 8135 კაც-დღე, ფაქტიურად ნამუშევარ კაცდღეების რიცხვი უდრის 4179. ანალოგიური მდგომარეობაა გამოზიდვის და დაკურების სამუშაოებზე: დამზადებულ ხეების გამოზიდვის გეგმის შესრულებისათვის საჭიროა 3135 კაც-დღე, ნამუშევარ კაცდღეების რიცხვი უდრის 1.600-ს. ამასთან ყოველდღიურად დაკურებაზე საჭიროა 300 კაციდან მუშაობს მხოლოდ 120—140 მუშა.

ხე-ტყის მრეწველობის აპარატისაგან სამართველომ და ადგილობრივმა საბეურნეო ორგანიზაციებმა ვერ უზრუნველყვეს ამხ. სტალინის 6 მითითების გატარება, კერძოდ კოლმეურნეობებთან ხელშეკრულების დადების საფუძველზე მუშა-ხელის ორგანიზაციული მოძრაობა, მუშათა ბინების მშენებლობა და კოლმეურნეობის ცხოვრების სოციალისტური რეკონსტრუქციის ამოცანების ნაკლებად გადაწყვეტა ბრძოლა კულაკობის წინააღმდეგ, ხე-ტყის დაკურების სამუშაოების ორგანიზაციის სისუსტე, ტემპის დაკლება და ჩამორჩენა ობიექტიური შესაძლებლობებიდან, ლენგალოში და პარლამენტარული კრებანიში, ოპორტუნისტული კაპიტულიანტობა, სოციალ-დემოკრატიის მოსაზრება ფორმების დაკურების საკითხებში, კომპრომისები ბოლშევიკური ხე-ტყის დამზადების ამოცანების ნაცვლად.

ხულოს რაიონის ხე-ტყის დამზადების ორგანიზაციის სისუსტის ერთ-ერთ მიზეზად უნდა ჩაითვალოს ის გარემოება, რომ ხულოს რაიონის ხელმძღვანელობამ არ იცის რამდენი კვალიფიკაციური მუშაკი ესაჭიროება, არც ხე-ტყის პროდუქციის მუშაკთა კადრები იწერება თავის ასეთ მნიშვნელოვან საკითხზე. 1932 წლის ზაფხულზე ვითარების კურსებიდან გამოშვებულ 20 კაციდან, იმის გამო, რომ სათანადო პირობები არ შეუქმნეს მათ, მხოლოდ 1 კაცია თავის პირდაპირ დანიშნულებაზე გაიყვანებული.

ხე-ტყის დამზადება, გამოტანის და დაკურების სამუშაოებზე სანარდო სისტემა ფერელედაა გატარებული. არ არსებობს გამოუშავების სწორი ნორმები. არ ხდება დაწესებულ ნორმების შესრულებაზე პრაქტიკული დაკვირვება და გამომუშავების ნორმების შეცვლა (მათი გადიდების ან შემცირების თვალსაზრისით). ადგილობრივ აქეს დაწესებულ ნორმების მნიშვნელოვან გადახარბების ან შემცირების. ასე, მაგალითად: დამზადებაზე დაწესებულ გამომუშავების ნორმებია—3,2 კუბ. მეტრის (1 კაცზე) ნაცვლად ფაქტიურად 1 მუშა საშუალოდ აკეთებს 2.3 კუბ. მეტ., გამოზიდვაზე—ნაცვლად 1 ნახ. კუბომეტრისა, აკეთებს 2.53 კუბ. მეტრს.

არც სახვორი ქარხანა „ფუნარა“ და არც ხე-ტყის დამზადების ხულოს რაიონული განყოფილება არ არის გადაყვანილი სამეურნეო ანგარიშზე, სავსებით მოუწესრიგებელია ბუღალტერიაც არ იცის, თუ რა ჯდება 1931 წელს და რა ჯდება 1932 წელში პროდუქციის თვითღირებულება.

სატყეო კოოპერაცია ოპორტუნისტულ თვალთმაქცობას ეწევა ამ საქმეში. კოოპერაცია არ ამარაგებს სატყეო მრეწველობაში ჩაბმულ მუშებს პროდუქტებით და სამრეწველო საქონლით.

მუშათა საბინაო საკითხი სრულიად მოუგვარებელია. რაიონულ პარტიულ, საბჭოთა ორგანოების მითითებები მუშებისათვის ბარაკების აგების შესახებ ხე-ტყის მრეწველობის აპარატის სამმართველოს მიერ არ არის შესრულებული.

ქარხანა „ფუნარა“-ში და განსაკუთრებით ხე-ტყის დამზადება - დაკურების სამუშაოებზე პროფორგანიზაციის როლი არ სჩანს.

პროფკავშირის ხულოს რაიონის ორგანიზაციამ ვერ უზრუნველყო მუშათა ფართო მასების დარაზმვა ბელადის 6 მითითების რეალიზაციისათვის.

საჭიროა ყველა ადგილობრივ ორგანიზაციების დამკვრელი მუშაობა ამისებულ დეფექტების აღმოსაფხვრელად.

ტყის მუშაკი.

ᲘᲕᲘᲗᲛᲤᲠᲘᲜᲐᲕᲘ ᲒᲐᲛᲒᲘᲡ ᲛᲐᲕᲜᲔᲑᲚᲔᲑᲗᲐᲜ ᲑᲠᲫᲝᲚᲐᲨᲘ

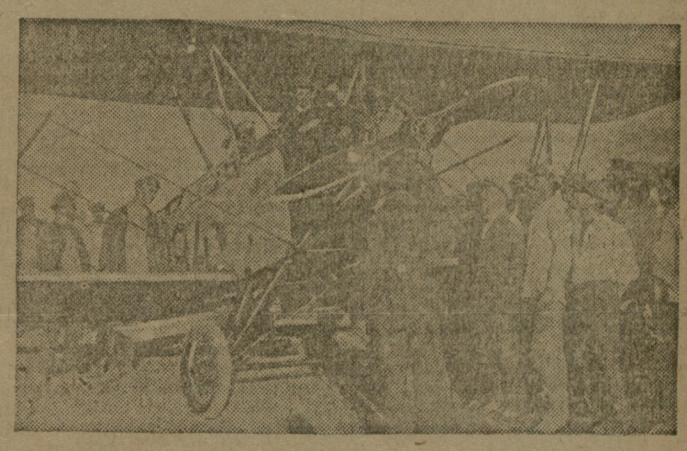

სასოფლო სამეურნეო ავიაცია უდიდეს დახმარებას უწევს ჩრდილოეთ-კავკასიის მებამბეობის რაიონების კოლმეურნეობებს ბამბის მავნებლების წინააღმდეგ. ᲡᲣᲠᲐᲗᲖᲔ: სტალინის სახელობის კოლმეურნეობაში (ტებრიონის რაიონი, ჩრდ.-კავკ.), კოლმეურნეები ათვალიერებენ მავნებლებთან ბრძოლის საზოგადოების თვითმფრინავს.

ხე-ტყის მრეწველობა გამოვიყვანოთ გარღვევიდან

საქართველოს სატყეო მრეწველობის გეგმების შესრულება არადამაკმაყოფილებელი ტემპებით მიმდინარეობს, გარდეგეების დაიწყო მიმდინარე წლის იანვრიდან და დღემდე გრძელდება.

იმის გამო, რომ არ იყო შეკეთებული გზები, არ იყო საკმარ რაოდენობით მუშათა ბინები, მოუგვარებელი იყო მუშათა კვების საკითხი, არ ხდებოდა ხელფასის დროული ანაზღაურება და გამწევი ძალა არ იყო უზრუნველყოფილი საკმებით, მიმდინარე წლის იანვრის გეგმა საგულისხმო დანაკლისით დამთავრდა, ასე, მაგალითად, დასაბერები მორების დამზადების გეგმა შესრულდა 76,4 პროც., შეშის — 83,5 პროც., ძვირფასი ჯიშის ხეების —50 პროც, გაცილებით უარეს მდგომარეობაში იყო გამოზიდვის საქმე; დასაბერები მორების გამოზიდვის იანვრის გეგმა შესრულდა მხოლოდ 32,2 პროც., შეშის—67,4 პროც. და ძვირფასი ჯიშის ხეების—67,4 პროც.

იანვრის უკანასკნელ რიცხვებში და თებერვლის პირველ ნახევარში, ცუდი ამინდების გამო ხე-ტყის დამზადება-გამოზიდვის ოპერაციები თითქმის სრულიად შეჩერებული იყო. მუშაობა ამ მიმართულებით შემდეგშიაც ნელი ტემპით მიმდინარეობდა, რის გამოც ხე-ტყის დამზადების პირველი კვარტალის გეგმა დიდი გარღვევით დამთავრდა; დასაბერები მორების დამზადების გეგმა შესრულდა 46 პროც., შეშის—86 პროც. მორების გამოზიდვის გეგმა შესრულდა 19 პროც., შეშის—42 პროც. და ძვირფასი ჯიშის ხეების—0,7 პროც.

ამ დანაკლისის შედეგად დამზადების მეორე კვარტალის ძირითადი გეგმა გადიდდა 100 პროცენტით, ხოლო გამოზიდვის—54 პროც., ამგვარად, მეორე კვარტალის გეგმის მიხედვით **უნდა დამზადებულიყო:** 203.600 კუბ. მეტრი დასაბერები მორი, 198.800 კუბ. მეტრი შეშა, 9.400 კუბ. მეტრი ძვირფასი ჯიშის—200.300 ტონა ნახშირი, 15.000 ცალი შპალი და სხვ. **უნდა** გამოზიდულიყო: 121.300 კუბ. მეტრი მორი, 130.000 კუბ. მეტრი შეშა, 7.000 კუბ. მეტრი ძვირფასი ჯიშის ხე, 1800 ტონა ნახშირი, 17,600 შპალი და სხვ.

დაღაციების დედლეულის გამოზიდვა სატყეო მრეწველობის „ვიწრო ადგილია“, რაც შედეგია სატრანსპორტო საშუალებათა სიმცირის (ტრაქტიო გაჯჩინა მხოლოდ 284 უღელი კამეჩი და 226 სული ცხენი), კოლმეურნეობის ეფექტიანი ძალის გამოუყენებლობის. ტრანსპორტის სრულიად არასაკმარ მეჭანიზაციის, მელიორაციაზე ნაკლები ზრუნვის, ზვავების საწინააღმდეგო ტექნიკური ნაგებობათა უყურადღებობის, მუშათა კვებისა და სამრეწველო პროდუქტებით მომარაგების მოუწესრიგებლობის და მუშათა საცხოვრებელი ბინების მშენებლობისადმი უყურადღებობის.

ზემოაღნიშნული მიზეზების გამო გარღვევები დღემდე გრძელდება, დასაბერები მორების დამზადების ივლისის გეგმა შესრულდა 45,5 პროც., შეშის—35 პროც. ძვირფასი ჯიშის ხეების—96,8 პროც., ნახშირის—25.9 პროც. ტრანსპორტის საკითხის მოუწესრიგებლობის გამო გამოზიდვის გეგმებიც ჩაშლილია: დასაბერები მორების გამოზიდვის ივლისის გეგმა შესრულდა 73,7 პროც., შეშის—15,2 პროც. ძვირფასი ჯიშის ხეების—60,5 პროც. ნახშირის—16,8 პროც. და ა. შ.

ხაერთოდ, წლიური გეგმით უნდა დამზადებულიყო 838.900 კუბ. მეტრი სხვადასხვა ჯიშის დასაბერები მორები, ფაქტიურად, 1 ოქტომბრამდე დამზადებულია **200,821** კუბ. მეტრი, რაც შეადგენს გეგმის **55 პროც., წლიური გეგმით უნდა** დამზადებულიყო 475.000 კუბ. მეტრი შეშა, დამზადდა **249.180** კუბ. მეტრი, გეგმის **52 პროც.** წლიური გეგმით ტყიდან მდინარის პირამდე უნდა გამოზიდულიყო სხვადასხვა ჯიშის ხე—245.000 კუბ. მეტრი, ფაქტიურად, გამოიზიდა 172.337 კუბ. მეტრი, ანუ გეგმის 69,4 პროც. წლიური გეგმით უნდა გამოზიდულიყო 275.600 კუბ. მეტრი შეშა, გამოზიდულია 88,843 კუბ. მეტრი, რაც შეადგენს გეგმის 32 პროც. მორების საბოლოო პუნქტამდე მოზიდვის წლიური გეგმა შესრულებულია 35,2 პროც., ხოლო შეშის გამოზიდვის წლიური გეგმა 35 პროც.

ხე-ტყის მრეწველობის მუშა-ხელით უზრუნველყოფილობა სპეციალურად გამოყოფილია მთელი რიგი რაიონები: ბაღერის, ხობის, წალენჯიხის, ხობის, ჩხოროწყუს; ადე ბენის და ახალციხის, სადაც ამყოფებიან ხე-ტყის დამზადებაზე მრავლად ძველი კვალიფიკაციური მუშები, მაგრამ საქართველოს სატყეო მრეწველობამ ვერ შესძლო მათი მობარაგება საწარმოებზე.

ხე-ტყის მრეწველობის გეგმების შესრულებისათვის საჭიროა ფართოდ გავშალოთ გაიტმასიური მუშაობა მუშა-ხელის გეგმიანად შესაგროვებლად. კერძოდ, რაიკოლმეურნეობებსა და ხელოვნურ კოლმეურნეობებს უყურადღებონ ცენტრში უნდა დაიყენონ რაიონებიდან ხელშეკრულებით გათვალისწინებული მუშა-ხელის მობილიზად და დროზე გამოყვანა.

საეჭპორტო დავალებათა მთლიანად შესრულებისათვის გადამწყვეტი მნიშვნელობა აქვს საპაპანო ტრანსპორტის მოწესრიგებას, საქართველოს ტატყეო მრეწველობის ტრესტმა უნდა შესძლოს გაწევა ძალის საჭირო რაოდენობის შეძენა.

დამზადებული ხე-ტყის დროულად გამოზიდვისათვის და გასაგრები უბნის სამუშაო პირობების გაუმჯობესებისათვის საჭიროა სასწრაფოდ შეკეთდეს გზები და მუშათა ბინები, რისთვისაც დროზე უნდა იქნეს გაცემული საჭირო თანხები.

საქართველოს სატყეო მრეწველობის ტრესტმა, კეტბინ პროდუქტებისა და სამრეწველო საქონლის საჭირო რაოდენობით მომარაგების საფუძველზე, უნდა შესძლოს მუშათა საყოფაცხოვრებო პირობების გაუმჯობესება. რაჭის გზამ ხე-ტყის დამამზადებელ რაიონებს დროზე უნდა მიანდოს ვაგონები, რათა უზრუნველყოფილ იქნეს დამზადებული მასალების დაუყოვნებლივ გამოზიდვა.

უ—ი.

მეოთხე კვარტალის საწარმოო დავალებები მთლიანად უნდა შესრულდეს

ხე-ტყის დამზადების პირველი სამი კვარტალის გეგმა შესრულებულია 55 პროცენტით, დანარჩენი 45 პროცენტი გადმოდის მეოთხე კვარტალში და ემატება ძირითად გეგმას. ასევე გადადის მეოთხე კვარტალში შეშის დამზადების დანაკლისი — 40 პროცენტი, დამზადებული ხე-ტყის მდინარის პირამდე გამოზიდვის გეგმის დანაკლისი—30,6 პროცენტი და სხვ.

ამგვარად მეოთხე კვარტალი გადამწყვეტია მიმდინარე საბეურნეო წლის გეგმების შესრულების მხრივ. ამიტომ საჭიროა ძალთა მაქსიმალური მობილიზაცია და პრაქტიკული დახმარების გაწევა ხე-ტყის დამამზადებელი რაიონებისათვის.

საქართველოს სატყეო ტრესტმა რაიონულ სატყეო-სამრეწველო მეურნეობებზე დახმარების აღმოსაჩენად ამ დღეებში ადგილებზე დაგზავნა ტრესტის თანამშრომელთა მნიშვნელოვანი ნაწილი (მათ შორის ხელმძღვანელი პასუხისმგებელი ამხანაგები). გაგზავნილი ამხანაგები ადგილებზე დარჩებიან საჭიროების მიხედვით. ისინი განსაკუთრებულ ყურადღებას მიაქცევენ ხე-ტყის მრეწველობის მუშა-ხელით უზრუნველყოფის საკითხებს.

საჭიროა რაიონულმა ორგანიზაციებმა ამ ამხანაგებს აღმოუჩინონ ყოველგვარი დახმარება. უნდა უზრუნველყოფთ მეოთხე კვარტალის საწარმოო დავალებათა მთლიანად შესრულებას.

ს—ძე.

ᲡᲐᲥ. ᲡᲐᲑᲭᲝᲗᲐ ᲛᲠᲔᲬᲕᲔᲚᲝᲑᲐ ᲕᲔᲠ ᲐᲡᲠᲣᲚᲔᲑᲡ ᲡᲐᲒᲐᲜᲒᲔᲑᲝ ᲓᲐᲕᲐᲚᲔᲑᲔᲑᲡ

1-ლ ოქტომბრამდე წლიური გეგმა შესრულებულია: მოჭრების დამზადების—55 პროც., შეშის დამზადების—52 პროც.

ხე-ტყის მრეწველობა გამოვიყვანოთ გარღვევიდან

საქართველოს სატყეო მრეწველობის გეგმების შესრულება არადამაკმაყოფილებელი ტემპებით მიმდინარეობს, გარდეგეების დაიწყო მიმდინარე წლის იანვრიდან და დღემდე გრძელდება.

იმის გამო, რომ არ იყო შეკეთებული გზები, არ იყო საკმარ რაოდენობით მუშათა ბინები, მოუგვარებელი იყო მუშათა კვების საკითხი, არ ხდებოდა ხელფასის დროული ანაზღაურება და გამწევი ძალა არ იყო უზრუნველყოფილი საკმებით, მიმდინარე წლის იანვრის გეგმა საგულისხმო დანაკლისით დამთავრდა, ასე, მაგალითად, დასაბერები მორების დამზადების გეგმა შესრულდა 76,4 პროც., შეშის — 83,5 პროც., ძვირფასი ჯიშის ხეების —50 პროც, გაცილებით უარეს მდგომარეობაში იყო გამოზიდვის საქმე; დასაბერები მორების გამოზიდვის იანვრის გეგმა შესრულდა მხოლოდ 32,2 პროც., შეშის—67,4 პროც. და ძვირფასი ჯიშის ხეების—67,4 პროც.

იანვრის უკანასკნელ რიცხვებში

ალმანახი — ყველა საჭირო ცნობა ერთ წიგნში

ალმანახი გამოდის ყოველ წელიწადში ორჯერ: ზაფხულის და ზამთრის პერიოდისათვის. ალმანახში მოთავსებულია: ადგილობრივი ხელისუფლების, სასამართლოების, ფინანსური, სავაჭრო-სამრეწველო, საგანმანათლებლო, სამედიცინო, საზოგადოებრივი, კულტურულ-საგანმანათლებლო, სპორტული ორგანიზაციების, ტრანსპორტის, ფოსტა-ტელეგრაფის, ბანკების, სადაზღვევო საზოგადოებების, სავაჭრო-სამრეწველო ფირმების, ქარხნების, ფაბრიკების, ვაჭრობის, საზოგადოებრივი კვების, ტურიზმის, სასტუმროების, ავტომობილების, ავტოსატრანსპორტო საწარმოების, ავტოგასამართი სადგურების, ავტოგარაჟების, ავტოსადგომების, ავტოსამრეცხაოების, ავტოსახელოსნოების, ავტოსადგურების, ავტოსაწყობების, ავტოსანაცვლო ნაწილების, ავტოსაბურავების, ავტოსარემონტო ნაწილების, ავტოსაბურავების, ავტოსარემონტო ნაწილების, ავტოსაბურავების, ავტოსარემონტ