ᲮᲔᲚᲛᲫᲦᲐᲓᲘ ᲛᲔᲗᲝᲠᲛᲔᲢᲘ

ᲙᲠᲝᲚᲔᲢᲐᲠᲔᲑᲝ ᲧᲕᲔᲚᲐ ᲥᲕᲔᲧᲜᲘᲡᲐ, ᲨᲔᲔᲔᲠᲗᲔᲗ!

ᲙᲝᲛᲣᲜᲘᲡᲢᲘ

ᲡᲐᲥ. Კ. Პ. (ᲑᲘ) ᲪᲔᲜᲢ. ᲓᲐ ᲛᲠ. ᲞᲠᲝᲛᲘᲜᲔᲜᲢᲔᲑᲘᲡ ᲓᲐ ᲡᲐᲙ. ᲪᲐᲮᲘᲡ ᲠᲒᲐᲜᲘ

ᲢᲔᲚᲔᲤᲝᲜᲔᲑᲘ ᲠᲔᲓᲐᲥᲪᲘᲘᲡ: ᲠᲔᲓᲐᲥᲢᲝᲠᲘᲡ—14—76, ᲠᲔᲓ. ᲛᲝᲐᲓᲒᲘᲚᲔᲑᲘᲡ—23—17, ᲡᲐᲑᲭᲝᲜᲐᲪᲘᲔᲑᲝ—10—58, ᲛᲜ. ᲙᲝᲜᲢᲝᲠᲘᲡ—8—81.

ᲝᲗᲮᲨᲐᲑᲐᲗᲘ, 2 ᲜᲝᲔᲛᲑᲔᲠᲘ 1932 Წ. № 255 (3509)

ᲣᲖᲠᲣᲜᲕᲔᲚᲕᲧᲝᲗ ᲞᲘᲠᲣᲢᲧᲕᲘ ᲒᲘᲜᲘᲗ ᲓᲐ ᲡᲐᲙᲕᲔᲒᲘᲗ

მეცხოველეობის პრობლემის უახლოეს მომავალში გადაჭრა პარტიისა და ხელისუფლების ყურადღების ცენტრშია მოქცეული. ეს კარგადაც არის. მუშათა კლასის და მთელი მშრომელი მასის საკვები პროდუქტებით მომარაგების გაძლიერება და გაუმჯობესება გვიკარნახებს უდიდესი სერიოზულობით და პასუხისმგებლობით მოვკიდოთ ხელი პროდუქტიული მეცხოველეობის განვითარებას. ჩვენი ამოცანა მდგომარეობს იმაში, რომ მივცეთ მუშებს მეტი ხორცი, რძე, კარაქი.

პროდუქტიული მეცხოველეობის განვითარების ამოცანა პირველ რიგში გვავალებს უზრუნველვყოთ საბჭოთა და კოლმეურნეობების და აგრეთვე კოლმეურნეთა ინდივიდუალური სარგებლობაში მყოფი პირუტყვი საკვებით და ბინით. მეცხოველეობის ბინითა და საკვებით უზრუნველყოფის საკითხი განსაკუთრებული სიმწვავით დგება ჩვენს წინაშე ზამთრის მოახლოების გამო.

გასულ წელს ჩვენ გვჭონდა მრავალი შემთხვევები, როდესაც საკვებისა და საზამთრო ბინების უქონლობის გამო ზოგან დაიღუპა კოლმეურნეობების და საბჭოთა მეურნეობების, როგორც მუშა, ისე მეწველი პირუტყვი და ცხვარი. ასეთ შემთხვევებს მაგალითად ადგილი ჰქონდა სოფ. ჭოკრაკში, მუხრანში (დუშეთის რაიონი) გიორგიწმინდაში, კაკაბეთში (გარე-კახეთის რაიონი) და აგრეთვე შირაქის, ყიდაბნოს და გიაურ-არხის მეცხვარეობის საბჭოთა მეურნეობებში.

განსაზოგადოებული პირუტყვისათვის ბინების მშენებლობის საქმეში ადგილი ჭონდა დანაშაულობრივ დაუდევრობასთან, 20 ოქტომბრისათვის დასილოსებული იყო 14.361 ცენტნერი საკვები, შესრულებული იყო გეგმის 25,3 პროცენტი. ზემოაღნიშნული რიცხვისათვის (20 ოქტომბერი) **დასილოსების კამპანია დაწყებულიც კი არ ჭონდათ ბოგდანოვკის, ადიგენის, გარე-კახეთის, ვანის და ბაღდათის რაიონებს.**

როგორც ამ ცნობებიდან სჩანს, პირუტყვის საზამთროდ დაბინავებისათვის ჯერ კიდევ არ არის მიღებული საკმაო ზომები. განსაკუთრებით უნდა აღინიშნოს მკვეთრი ჩამორჩენა საბინაო მშენებლობის და ნაყიერი საკვების შეგროვების დარგში.

ადგილებიდან მიღებული მასალები გვარწმუნებს, რომ მეცხოველეობის ძირითად რაიონებს არ გაუთვალისწინებიათ გასული წლის გაკვეთილები და არ დაურაზმავთ მასები იმისათვის, რომ თავიდან აცილებული იქნას პირუტყვის დაღუპვა.

მთელი ადგილობრივი პარტიული, საბჭოთა და საკოლმეურნეო ორგანოების ყურადღება უნდა მიექცეს საკვების საკმაო რაოდენობით შეგროვების საკითხს. მეცხოველეობის რაიონებმა მხედველობაში უნდა მიიღონ ის მდგომარეობა, რომ **საჭიროა დაშორებული ადგილებიდან საკვების (თივა, ჩალა) დროზე გამოზიდვა.**

პირუტყვის ბინების მშენებლობისათვის ჯერ კიდევ არის დრო. ამ სამუშაოთა შესასრულებლად პირველ რიგში საჭირო იქნება **ადგილობრივი** რესურსებისა და საშენი მასალის მაქსიმალური მობილიზაცია.

კოლმეურნეობებმა და საბჭოთა მეურნეობებმა ყოველმხრივი დახმარება უნდა აღმოუჩინონ კოლმეურნეებს მათ განკარგულებაში მყოფი ძროხისა და წვრილფეხა პირუტყვის საკვებით და ბინით უზრუნველყოფის საკითხის გადაწყვეტაში. ამ შემთხვევაში მნიშვნელობა აქვს კოლმეურნეობის განკარგულებაში მყოფი ფურაჟისა და საკვები ფონდების სწორად განაწილებას კოლმეურნეთა შორის.

დრო არ ითმენს. ზამთარი ახლოვდება. მობილიზაცია უყოთ ყველა ძალებს და რესურსებს იმისათვის, რომ უზრუნველვყოთ მთელი პირუტყვის გეგმიანი დაბინავება. ესაა ამჟამად სოფლის პარტიული, საბჭოთა და საკოლმეურნეო ორგანიზაციების ერთ-ერთი ძირითადი ამოცანა.

„ᲒᲐᲜᲘᲐᲠᲐᲚᲔᲑᲘᲡ“ ᲡᲐᲤᲠᲐᲜᲒᲔᲗᲘᲡ ᲒᲔᲒᲛᲘᲡ ᲞᲠᲝᲔᲥᲢᲘ

ᲞᲐᲠᲘᲖᲘ, 30 ოქტომბერი. ჰავასის სააგენტო იტყობინება:

„საფრანგეთის მიერ შედგენილ განიარაღების პროექტის ძირითადი შინაარსი, რომელიც ერიოს გააცნო დეპუტატთა პალატას, მდგომარეობს შემდეგში:

საფრანგეთი მზად არის დასთანხმდეს, რომ ქვეითი შეიარაღებული ძალების მიმართ, კოლონიალური ჯარების გამოკლებით, დაწესებულ იქნას, მეტროპოლიის ყველა არმიებთან შეფარდებით სამსახურის შემოკლებული ვადა შემდეგი პირობების დაცვით:

1. ყველა სამხედრო ნაწილები, რომლებიც შედგენილია ამ პროექტის საწინააღმდეგო პრინციპებზე, როგორც მაგალითად, გერმანიის რეიხსვერი, დაშლილ უნდა იქნას, ხოლო სახელიფო ძალთა რიცხვი მტკიცედ უნდა განისაზღვროს.

2. შეიარაღებულ ძალებზე დაწესდება საერთაშორისო კონტროლი, ამასთან პროექტი სავალდებულო წესით ითვალისწინებს ამ ძალების შემოწმების უფლებას

3. ლოკარნოს ხელისუფლების დამატებით დაიდება რეგიონალური პაქტი ურთიერთ დახმარების შესახებ, ამასთან ამ პაქტში მონაწილეობას მიიღებენ ევროპის ყველა ქვეყნები. ამ წესით შექმნილი კოლექტიური შეიარაღებული ძალები, — როგორც პირველი რეპრესიული ეშელონი, უნდა შესდგებოდეს სპეციალურად გამოყოფილ ნაციონალურ კონტიგენტებისაგან, რომლებიც მზად იქნებიან განეიდენ პირველი მოთხოვნის თანავე და, რომლებსაც ექნებათ ომის წარმოების მძლავრი საშუალებანი.

4. ჩრდ. ამერიკის შეერთებულ შტატებს მიეცემა უშიშროების გარანტიები იმ ფორმით და იმ მოცულობით, რომლებსაც ისინი თვითონ დაინახავენ საჭიროდ.

5. ერთა ლიგის წევრი სახელმწიფოები კისრულობენ მტკიცედ დაიცვან ერთა ლიგის წესდების მე-16 მუხლიდან გამომდინარე ყველა ვალდებულებანი.

6. დაწესდება საერთაშორისო არბიტრაჟი, რომელიც სავალდებულო იქნება პაქტის ყველა მონაწილეებისათვის“ (ადს).

„ᲡᲐᲒᲭᲝᲗᲐ ᲐᲡᲐᲜᲗᲘ ᲓᲐ ᲘᲜᲒᲚᲘᲡᲔᲚᲗᲐ ᲭᲝᲠᲔᲒᲘ“

„იზვესტია“ ათავსებს წერილს შემდეგი სათაურით: „საბჭოთა ასანთი და ინგლისელთა ჭორები“, რომელშიაც ნათქვამია:

„ამ დღეებში ინგლისის პრესამ „როგის წყაროებიდან“ მიიღო ცნობა, რომ საბჭოთა ექსპორტი ასანთის მხრივ ხუთწლედის განმავლობაში მოახდინოს ღრმერთის, როგორც კლასის, ლიკვიდაცია. ამ სენსაციური ამბის შემდეგ, რომელიც სწრაფად გავრცელდა ევროპის მთელ პრესაში, საჭირო იყო სხვა რამეს მოგონება. და აი, ინგლისის ჭუჩური პრესა იტყობინება, რომ „ბოლშევიკებმა გადაწყვიტეს იერიში მიიტანონ ღმერთზე იმ ქვეყანაში, სადაც იგი განსაკუთრებული პატივისცემით სარგებლობს. მათ ინგლისში შემოაქვთ ასანთი, რომელზეც დაც დახატულია ანტირელიგიური სურათები“.

საჭირო არ არის ამ ჭორების იდიოტიზმის მტკიცება. ბოლშევიკებს არ შეუძლიათ უზრუნველყონ რელიგიის დიდი ხნით არსებობა, ვინაიდან მათ განზრახული აქვთ მოსპონ სიღატაკე, უგიცობა და მონური ფსიქოლოგია, რაც კლავს რწმენას ადამიანსა და საკუთარი ძალისადმი და ქმნის რწმენას სასწაულებისადმი. მაგრამ საბჭოთა მთავრობას, არავითარი განსაკუთრებული ნაბიჯი არ გადაუდგამს და არც აპირებს სდგამს სარწმუნოების წინააღმდეგ, რაც შეიძლება ასანთს, იგი გაგზავნეს იმიტომ, რომ მიეღოთ სასწრები, რომლებიც საჭიროა მანქანების შესაძენად და არა პროპაგანდისათვის. ეს უნდა სკეპტიკურად ინგლისის საგარეო საქმეთა სამინისტროსაც, რომელიც თავს იკატუნებს, თითქოს იგი სერიოზულად ეკიდება ცნობებს ანტირელიგიურ ასანთის შესახებ და გვპირდება, რომ „გამოირკვევს“ ამ ბოროტმქმედებას. ასეთი გამორკვევა სრულიად უადგილო იქნებოდა, ვინაიდან, თუ ეს ანტირელიგიური ასანთი არ წარმოადგენს იმ მხედბანელის ფანტაზიის ნაყოფს, რომელსაც სურდა რამდენიმე ზედმეტი შილინგის შოვნა, იმ შემთხვევაში ჩვენ აქ საქმე გვაქვს პროვოკაციასთან.

ჩვენ აქ გვაინტერესებს იმ იდეოტური ჭორების იდეოლოგიური მხარე. ინგლისის მთავრობამ, გაიარჯა რა საბჭოთა კავშირთან დადებული სავაჭრო ხელშეკრულება, საბჭოთა ექსპორტის დისკრიმინაციის მიზნით, ფართო გასაქანი მისცა ასეთ აგიტაციას, რომელსაც, როგორც ჩანს, აქვს ზრდის ტენდენცია. ინგლისის მთავრობას ეკისრება სრული პასუხისმგებლობა იმ ჭორებისათვის, რომელთა მიზანია სავაჭრო ურთიერთობის ჩაშლა ინგლისსა და საბჭოთა კავშირს შორის, ინგლისის მთავრობას არ უნდა გაუკვირდეს, თუ მას დასდებენ ბრალს ინგლისის საქმიანი წრეები, რომლებიც სარგებლობას ნახულობდენ ჩვენთან ვაჭრობიდან, და მუშები, რომლებიც, აღნიშნული ზომების და ცილისწამების კამპანიის შედეგად, კარგავენ სამუშაოს (ადს).

ᲐᲛᲘᲔᲠ-ᲙᲐᲕᲙ. ᲙᲝᲚᲛᲔᲣᲠᲜᲔᲝᲑᲔᲑᲨᲘ ᲨᲔᲛᲝᲡᲐᲕᲚᲘᲡ ᲒᲐᲜᲐᲬᲘᲚᲔᲑᲘᲡ ᲛᲘᲛᲓᲘᲜᲐᲠᲔᲝᲑᲘᲡ ᲨᲔᲡᲐᲮᲔᲑ

ᲡᲐᲙ. Კ. Პ. (ᲑᲘ) Ა.-Კ. ᲡᲐᲛᲮᲐᲠᲔᲝ ᲙᲝᲛᲘᲢᲔᲢᲘᲡ ᲓᲐᲓᲒᲔᲜᲘᲚᲔᲑᲐ

საკ. კ.პ. (ბ) ამიერ-კავკ. სამხარეო კომიტეტი, აღნიშნავს რა მთელ რიგ დამახინჯებებს კოლმეურნეობებში შემოსავლის განაწილების ხაზით (მრავალრიცხოვანი ნატურალური და ფულადი ფონდების გამოყოფა, იდი ანარიცხები ამ ფონდებში, ნატურალური და ფულადი შემოსავლის განაწილების დაგვიანება, შემოსავლის იმ ნაწილის განაიავება, რომელიც უნდა განაწილდეს შრომა-დღეების მიხედვით, ადმინისტრატიული ზეგავლენა და სხვ.), წინადადებას იძლევა:

1. პარტიის ცენტრალურმა კომიტეტმა, საიალქო და სარაიონო კომიტეტებმა გააძლიერონ ყურადღება მუშაობისადმი კოლმეურნეობებში შემოსავლის განაწილებისათვის, რომლის სწორად გატარება უმნიშვნელოვანეს როლს ასრულებს კოლმეურნეობათა ორგანიზაციულ - სამეურნეო და პოლიტიკური განმტკიცების საქმეში.

2. ანარიცხი განუყოფელ ფონდში დაწესდეს კოლმეურნეობის საერთო შემოსავლის 10—15 პროცენტის ფარგლებში, ამ შემოსავლიდან გამორიცხულ იქნას: კოლმეურნეობის დავალიანება სახელმწიფოსადმი, რაც გადახდილ უნდა იქნას 1932 წელს, თანხა, როელიც გადახდილ უნდა იქნას სასოფ.-სამეურ. გადასახადის გასასტუმრებლად და დაზღვევის, სათესლე და საფურაჟე ფონდების გადასახდელი. დავალიანეს კოლმეურნეობათა გამგეობებს 1932 წლის განმავლობაში კაპიტალურ დაბანდებაზე (მშენებლობა, პირუტყვის და ინვენტარის შეძენა, მრავალწლოვანი ნარგავების და სხვ.) გაწეული ფულადი ხარჯები ჩათვალონ შექმნილ 10—15 პროც. განუყოფელ ფონდში.

3. ამიერ-კავკასიის პირობებთან შეფარდებით, კოლმეურნეობს შორის გასანაწილებელი ფონდი დაწესდეს მათ მიერ განსაზოგადოებული მუშა და აგრეთვე მრავალწლოვანი ნარგავების ღირებულების მიხედვით კოლმეურნეობის საერთო შემოსავლის 5 პროცენტის ფარგლებში; ამ შემოსავლიდან გამოკლებულ იქნას: კოლმეურნეობის დავალიანება სახელმწიფოსადმი, რაც უნდა დაიხარჯოს შემოდგომის სამუშაოებზე სამეურნეო წლის დამლევამდე, ე. ი. 1933 წლის 1-ლ იანვრამდე.

6. დაგმობილ იქნას კოლმეურნეობათვის მისი შრომა-დღეების მიხედვით ხვედრი მარცვლეულის მიცემის დაგვიანების პრაქტიკა და მარცვლეულის ნაცვლად, საზოგადოებრივ პურის საცხობებიდან პურის მიცემა სულადობრივი მოხმარების ნორმების დაწესებით (კაფანი დელიჟანი), რაც წარმოადგენს სასოფლო სამეურნეო არტელის წესდების უხეშ დარღვევას და რასაც მივყუვართ კულაკურ გათანაბრებამდე.

7. დაუშვებლად ჩაითვალოს როცა ცალკე კოლმეურნეობათა გამგეობანი, კოლმეურნეთა თანხმობის გარეშე და მათთვის შეუტყობინებლად, ბაზარზე ჰყიდიან შემოსავლის იმ ნატურალურ ნაწილს, რომელიც უნდა განაწილდეს კოლმეურნეებს შორის. წინადადება მიეცეს ა.-კ. კოლმეურნეცენტრს და რესპუბლიკათა კოლმეურნეცენტრებს, კონკრეტული ხელმძღვანელობის წესით, უზრუნველყონ საკოლმეურნეო ვაჭრობიდან პროდუქციის მიყიდვიდან შემოსული ფული სისტემატიურად გაანაწილონ კოლმეურნეებს შორის მათი შრომა - დღეების მიხედვით და არ დაუშვან საკოლმეურნეო ვაჭრობიდან მიღებული თანხების გაწიავება და ხარჯვა არა პირდაპირი დანიშნულებისამებრ (არა გეგმიანი მშენებლობა, ადმინისტრატიულ - სამეურნეო ხარჯების გადიდება და სხვ.).

8. დაევალოს ყველა კოლმეურნეობათა გამგეობებს, საკოლმეურნეო ვაჭრობიდან და სახელმწიფოსათვის პროდუქციის მიყიდვიდან შემოსული ფული სისტემატიურად გაანაწილონ კოლმეურნეებს შორის მათი შრომა - დღეების მიხედვით და არ დაუშვან საკოლმეურნეო ვაჭრობიდან მიღებული თანხების გაწიავება და ხარჯვა არა პირდაპირი დანიშნულებისამებრ (არა გეგმიანი მშენებლობა, ადმინისტრატიულ - სამეურნეო ხარჯების გადიდება და სხვ.).

ᲛᲣᲨᲐᲗᲐ ᲡᲐᲣᲚᲝᲤᲐᲡᲪᲮᲝᲕᲠᲔᲒᲝ ᲙᲘᲠᲝᲒᲔᲒᲘ ᲓᲦᲘᲗᲘ-ᲓᲦᲔ ᲣᲐᲠᲔᲡᲓᲔᲒᲐ

ᲑᲔᲠᲚᲘᲜᲘ, 31 ოქტომბერი. კრიზისის წლებმა მეტად გააძლიერეს გერმანიის მშრომელთა გაღატაკების პროცესი. 1929 წლიდან დაწყებული, კაპიტალისტების შემოტევის შედეგად, გერმანიის მუშების ხელფასი საშუალოდ შემცირდა 40—45 პროცენტით. ხელფასის ფონდი, რომელიც 1929 წლს. შეადგენდა 45 მილიარდ მარკას, დაეცა 25 მილიარდ მარკამდე. მუშათა ხელფასის დაკლების მიუხედავად, ბინის ქირა წინანდელ დონეზე ან უმნიშვნელოდ შემცირდა, ბინის ქირას ახლა საშუალოდ სჭირდება ხელფასის 24 პროცენტი მაშინ, როცა ქირაზის წინა წლებში ამაზე მიდიოდა 12 პროცენტი. უკანასკნელი ოფიციალური ცნობებით, გერმანიაში 5.150 ათასი უმუშევარია. ნამდვილად კი — 7 მილიონზე უმუშევარი. ამ რიცხვიდან 650 ათასი ცალი ღებულობს სრულ დახმარებას, 1 მილიონზე მეტი ღებულობს შემცირებულ დახმარებას.

ᲛᲣᲨᲐᲗᲐ ᲓᲔᲛᲝᲜᲡᲢᲠᲐᲪᲘᲐ ᲛᲝᲘᲔᲠᲘ ᲚᲐᲕᲠᲙᲠᲝᲒᲘᲡ ᲛᲝᲜᲐᲬᲘᲚᲔᲗᲐ ᲒᲐᲢᲘᲛᲡᲐᲪᲔᲛᲐᲓ

ᲚᲝᲜᲓᲝᲜᲘ, 31 ოქტომბერი. 30 ოქტომბერს ლონდონის ცენტრში ტრაფალგარის მოედანზე გაიმართა გრანდიოზული დემოსტრაცია, რომელიც მუშათა ორგანიზაციებმა მოაწყვეს მშიერა ლაშქრობის მონაწილეთა პატივსაცემად. კოკისპირული წვიმის მიუხედავად, ლონდონის ყველა რაიონებიდან მოვიდენ დემონსტრანტების მრავალრიცხოვანი კოლონები, რომელთაც ავესხს მთელი მოედანი და ახლო-მახლო ქუჩები. ყურადღებას იპყრობდა კომუნისტური ორგანიზაციების მრავალი დროშა. ორატორები ოთხი ტრიბუნიდან ამბობდენ სიტყვებს. პოლიცია, რომელიც დიდი რაოდენობით იყო თავმოყრილი დემონსტრაციაზე, მოუწოდებდა მასებს „გაპკლოდენ ტრაფალგარის მოედანს“. მიუხედავად ამისა, დემონსტრაცია აღმოჩნდა ყველაზე უფრო მრავალრიცხოვანი უკანასკნელ წლებში გამართულ დემონსტრაციებთან შედარებით და დიდი წარმატებით ჩატარდა (ადს).

ᲤᲘᲜᲐᲜᲡᲘᲣᲠᲘ ᲙᲠᲘᲖᲘᲡᲘᲡ ᲘᲜᲓᲝᲔᲗᲨᲘ

ᲛᲗᲐᲕᲠᲝᲑᲘᲡ ᲡᲐᲑᲐᲜᲒᲔᲑᲝ ᲚᲝᲜᲘᲡᲫᲘᲔᲑᲐᲜᲘ

ᲕᲔᲜᲐ, 31 ოქტომბერი. როგორც ბუდაპეშტიდან იტყობინებიან, ბუკარესტის უნივერსიტეტის სტუდენტთა კავშირმა ამას წინად მოაწყო ლექცია ლენინზე. თუმცა ლექცია გაიმართა ბუკარესტის უდიდეს დარბაზში, მაგრამ რამდენიმე ათასი მსურველი ამინც ვერ მოხვდა ლექციაზე. ინტელიგენციის ფართო წრეების დაინტერესების მოთხოვნით, ლექცია ამ დღეებში განმეორებულ იქნა, მიუხედავად იმისა, რომ პოლიციამ აკრძალა მისი მოწყობა. ლექციის შემდეგ, რომელიც წაიკითხა უნივერსიტეტის პროფესორმა რადულესკუმ, სტუდია წარმოსთქვა მუშაურ-გლეხური ბლოკის ყოფილმა დეპუტატმა პოტრეშკანუმ. პოტრეშკანუ სიტყვის წარმოთქმის შემდეგ დააპატიმრა პოლიციამ, რომელიც იძულებული შეიქნა გაეთავისუფლებია იგი, აუდიტორიის მოთხოვნით (ადს).

ᲡᲐᲒᲭ. ᲤᲔᲮᲑᲣᲠᲗᲔᲚᲔᲒᲘᲡ ᲒᲐᲛᲐᲠᲯᲕᲔᲒᲐ ᲗᲣᲠᲥᲔᲗᲨᲘ

ᲐᲜᲙᲐᲠᲐ, 31 ოქტომბერი. ფეხბურთელთა საბჭოთა გუნდსა და სახალხო სახლის (თურქეთის ფეხბურთელთა გუნდი), გუნდ შორის გაიმართა მატჩი, რომელსაც დაესწრო 10 ათასი კაცი. შეჯიბრებას დაესწრენ მთავრობის წევრები და საბჭოთა კავშირის სრულუფლებიანი წარმომადგენელი თურქეთში. შეჯიბრება დამთავრდა საბჭოთა გუნდის გამარჯვებით 3:2 (ადს).

ᲚᲔᲥᲪᲘᲐ ᲚᲔᲜᲘᲜᲖᲔ ᲒᲣᲨᲐᲠᲔᲡᲨᲘ

ᲕᲔᲜᲐ, 31 ოქტომბერი. როგორც რუმინეთიდან იტყობინებიან, ბუკარესტის უნივერსიტეტის სტუდენტთა კავშირმა ამას წინად მოაწყო ლექცია ლენინზე. თუმცა ლექცია გაიმართა ბუკარესტის უდიდეს დარბაზში, მაგრამ რამდენიმე ათასი მსურველი ამინც ვერ მოხვდა ლექციაზე. ინტელიგენციის ფართო წრეების დაინტერესების მოთხოვნით, ლექცია ამ დღეებში განმეორებულ იქნა, მიუხედავად იმისა, რომ პოლიციამ აკრძალა მისი მოწყობა. ლექციის შემდეგ, რომელიც წაიკითხა უნივერსიტეტის პროფესორმა რადულესკუმ, სტუდია წარმოსთქვა მუშაურ-გლეხური ბლოკის ყოფილმა დეპუტატმა პოტრეშკანუმ. პოტრეშკანუ სიტყვის წარმოთქმის შემდეგ დააპატიმრა პოლიციამ, რომელიც იძულებული შეიქნა გაეთავისუფლებია იგი, აუდიტორიის მოთხოვნით (ადს).

ᲛᲣᲨᲐᲗᲐ ᲡᲐᲣᲚᲝᲤᲐᲡᲪᲮᲝᲕᲠᲔᲒᲝ ᲙᲘᲠᲝᲒᲔᲒᲘ ᲓᲦᲘᲗᲘ-ᲓᲦᲔ ᲣᲐᲠᲔᲡᲓᲔᲒᲐ

ᲑᲔᲠᲚᲘᲜᲘ, 31 ოქტომბერი. კრიზისის წლებმა მეტად გააძლიერეს გერმანიის მშრომელთა გაღატაკების პროცესი. 1929 წლიდან დაწყებული, კაპიტალისტების შემოტევის შედეგად, გერმანიის მუშების ხელფასი საშუალოდ შემცირდა 40—45 პროცენტით. ხელფასის ფონდი, რომელიც 1929 წლს. შეადგენდა 45 მილიარდ მარკას, დაეცა 25 მილიარდ მარკამდე. მუშათა ხელფასის დაკლების მიუხედავად, ბინის ქირა წინანდელ დონეზე ან უმნიშვნელოდ შემცირდა, ბინის ქირას ახლა საშუალოდ სჭირდება ხელფასის 24 პროცენტი მაშინ, როცა ქირაზის წინა წლებში ამაზე მიდიოდა 12 პროცენტი. უკანასკნელი ოფიციალური ცნობებით, გერმანიაში 5.150 ათასი უმუშევარია. ნამდვილად კი — 7 მილიონზე მეტი უმუშევარი. ამ რიცხვიდან 650 ათასი ცალი ღებულობს სრულ დახმარებას, 1 მილიონზე მეტი ღებულობს შემცირებულ დახმარებას. თუ წინად კვალიფიციურ მუშას უმუშევრობის დროს დახმარების სახით ეძლეოდა 90 მარკა თვეში, ახლა მას ძლივს ეძლევენ 40 მარკას. მაგრამ ამ დახმარებას უმუშევარი ღებულობს მხოლოდ ექვს თვეს. ყოველდღე მრავალი ათეული მუშა იკლავს თავს გაჭირვების ნიადაგზე, მრავალ ათას უმუშევარს არ შეუძლია გადაიხადოს ბინის ქირა, რისთვისაც იგი დაუზოგავად ერეკებიან ქუჩაში. ბეერის ქალაქის განაპირა რაიონებში შეჯვდებით შემაძრწუნებელ ხოხბახებს და მუყაოს სახლებს, ჭუჭყიან ეივონებს და ორომებს, რომლებშიც უმუშევრები ცხოვრობენ. დაბმარება ავადმყოფობის გამო, რასაც წინად მთელი წლის განმავლობაში იძლეოდენ, ახლა იძლევიან მხოლოდ 26 კვირის განმავლობაში. დახმარება ფეხმძიმობის დროს გაუქმებულია (ადს).

ᲛᲣᲨᲐᲗᲐ ᲓᲔᲛᲝᲜᲡᲢᲠᲐᲪᲘᲐ ᲛᲝᲘᲔᲠᲘ ᲚᲐᲕᲠᲙᲠᲝᲒᲘᲡ ᲛᲝᲜᲐᲬᲘᲚᲔᲗᲐ ᲒᲐᲢᲘᲛᲡᲐᲪᲔᲛᲐᲓ

ᲚᲝᲜᲓᲝᲜᲘ, 31 ოქტომბერი. 30 ოქტომბერს ლონდონის ცენტრში ტრაფალგარის მოედანზე გაიმართა გრანდიოზული დემოსტრაცია, რომელიც მუშათა ორგანიზაციებმა მოაწყვეს მშიერა ლაშქრობის მონაწილეთა პატივსაცემად. კოკისპირული წვიმის მიუხედავად, ლონდონის ყველა რაიონებიდან მოვიდენ დემონსტრანტების მრავალრიცხოვანი კოლონები, რომელთაც ავესხს მთელი მოედანი და ახლო-მახლო ქუჩები. ყურადღებას იპყრობდა კომუნისტური ორგანიზაციების მრავალი დროშა. ორატორები ოთხი ტრიბუნიდან ამბობდენ სიტყვებს. პოლიცია, რომელიც დიდი რაოდენობით იყო თავმოყრილი დემონსტრაციაზე, მოუწოდებდა მასებს „გაპკლოდენ ტრაფალგარის მოედანს“. მიუხედავად ამისა, დემონსტრაცია აღმოჩნდა ყველაზე უფრო მრავალრიცხოვანი უკანასკნელ წლებში გამართულ დემონსტრაციებთან შედარებით და დიდი წარმატებით ჩატარდა (ადს).

ᲘᲜᲓᲣᲡᲢᲠᲘᲐᲚᲘᲖᲐᲪᲘᲘᲡ ᲤᲠᲝᲜᲢᲘᲓᲐᲜ

ᲥᲕᲐᲜᲐᲮᲨᲘᲠᲘ

ᲢᲧᲘᲑᲣᲚᲘ, 1 ნოემბერი (ს.პ. კორ.). ტყიბულის მაღაროებში 29 ოქტომბერს ამოღებულ იქნა 554 ტონა ქვანახშირი, ანუ გეგმის 48 პროცენტი. სამუშაოზე გამოვიდა 664 მუშა. მოთხოვნილი იყო 50 ვაგონი, ფაქტიურად ამ დღეს მაღაროებს არც ერთი ვაგონი არ მიუღია.

ᲪᲔᲛᲔᲜᲢᲘ

ᲙᲐᲡᲞᲘ, 1 ნოემბერი (საკ. კორ.) კასპის ცემენტის ქარხანაში 29 ოქტომბერს გამოიწვა 2510 კასრი ცემენტი, ანუ გეგმის 95,6 პროც. დაიფქვა 1325 კასრი, გეგმის 49,9 პროც. გაიგზავნა 2865 კასრი, რაც უდრის გეგმის 93,6 პროც.

30 ოქტომბერს გამოიწვა 3287 კასრი ცემენტი; გამოწვის გეგმა შეასრულებულ იქნა 125,2 პროც. დაიფქვა სრულიად არ სწარმოებდა. გაიგზავნა 1421 კასრი, რაც შეადგენს გეგმის 56 პროც.

დაფქვის გეგმის შეუსრულებლობა გამოწვეულია ალიბასტრის უქონლობით.

კასპი, 1 ნოემბერი (საკ. კორ.) კასპის ცემენტის ქარხანაში 31 ოქტომბერს გამოიწვა 2055 კასრი ცემენტი, რაც უდრის გეგმის 78,3 პროცენტს. დაიფქვა 537 კასრი, გეგმის 20,2 პროც. გაიგზავნა 935 კასრი; გაგზავნის გეგმა შესრულებულია 37 პროცენტით. გეგმების შეუსრულებლობა გამოწვეულია ზაჰესის დან ელექტროდენის მიწოდების შეწყვეტით.

ᲘᲧᲐᲕᲘᲗ ᲛᲖᲐᲓ ᲡᲐᲑᲭᲝᲗᲐ ᲙᲐᲕᲨᲘᲠᲘᲡ ᲓᲐᲡᲐᲪᲐᲕᲐᲓ

ᲛᲔᲜᲓᲔᲚᲔᲔᲕᲘᲡ ᲣᲠᲘᲚᲝᲒᲘᲡ ᲛᲘᲛᲐᲠᲗᲕᲐ ᲛᲗᲔᲚᲘ ᲛᲡᲝᲤᲚᲘᲝᲡ ᲫᲘᲛᲘᲙᲝᲡᲔᲑᲘᲡᲐᲓᲛᲘ

ᲮᲐᲠᲙᲝᲕᲘ, 31 ოქტომბერი. მენდელეევის მენქვსე ურილობამ, რომელსაც ესწრება 3.000-ზე მეტი დელეგატი, მოწოდებით მიმართა მთელი მსოფლიოს ქიმიკოსებს მოწოდებაში სხვათა შორის ნათქვამია:

„იმპერიალიზმი კვლავ ემზადება შესისთვის, რომ თავს დაატეხოს ომი კაცობრიობას, პირველ რიგში კი საბჭოთა კავშირს, სადაც წარმატებით შენდება ახალი სოციალისტური საზოგადოება. სამეცნიერო მუშაკებს, რომლებიც მიჩვეულნი არიან ანალიზს, განზოგადოებას და წინასწარ განჭვრეტას, არა აქვთ უფლება არ დაინახონ ახლოგანლილი ომის მრავალი ნიშანი. ბნელი ანტისაბჭოთა ძალები დაუღალავად აკომპლექტებენ ინტერვენტების ბლოკს და ამზადებენ ლაშქრობას საბჭოების ქვეყნის წინააღმდეგ. ევროპა უკვე ფაქტიურად ცხოვრობს ზარბაზნის ბუქნებზე, მოვინიზმის და მოახლოებული ომის ატმოსფეროში. კაპიტალისტური მსოფლიოსაგან განსხვავებით, საბჭოთა კავშირში შენდება სოციალიზმის ახალი ქვეყანა, სადაც სწარმოების გმირული შემოქმედებით მუშაობა, აშენდა დნეპროგორსკი, აშენებულია და შენდება ქიმიური მრეწველობის ახალი გიგანტები, სავსებით მოსპობილია უმუშევრობა, სამეცნიერო ტექნიკური ინტელიგენციის კადრების, მომზადება, მუშებიდანვე მათი სწრაფი ზრდისა, მაინც უკან რჩება სოციალისტური მრეწველობის განვითარებას, სოციალისტური სოფლის მეურნეობის უდიდეს მოთხოვნილებებს. საბჭოთა კავშირისაგან უკვე დაიძრენ დასავლეთის სამეცნიერო-ტეხნიკური ინტელიგენციის საუკეთესო, იდეური და შემოქმედი ელემენტები. ომი მსოფლიოს ეს აშკარა კონტრაჯტი უადრესად საშიშია საბჭოთა პირველი ხანგრძლივი ომის გარისკისთვის, რომელიც განაგებენ კაპიტალისტური ქვეყნების ბედილბალს. ისინი ოცნებობენ სამხედრო ინტერვენციით ჩაშალონ სოციალიზმის ქვეყნის განუწყვეტელი ზრდა და ამ გზით შეიცავდნენ იპოვონ საბჭოთა კავშირის ხარჯზე თუნდაც დროებითი გამოსავალი კრიზისიდან, რომელმაც საფუძვლიანად შეარყია კაპიტალიზმის სისტემა. საბჭოთა კავშირის მთელი სამეცნიერო საზოგადოებრიობა მხურვალედ მიესალმა ამბარდიამის ომის საწინააღმდეგო კონგრესს, რომელიც მოწვეული იყო დასავლეთის ინტელიგენციის საუკეთესო წარმომადგენლების მიერ. ეხლა ახალი მსოფლიო ომის მოახლოებული საფრთხის წინაშე, ჩვენ საბჭოთა ქიმიკოსები, რომლებიც შეადგენიან მენდელეევის საკავშირო არილობაზე, მივმართავთ მსოფლიო ქიმიკოსების მოწოდებით—გააჩნდეთ აქტიური ბრძოლა ომის და ინტერვენციის საფრთხის წინააღმდეგ. ომის ცეცხლის გამჩაღებელთა დანაშაულებრივ გეგმებში ქიმიას დათმობილი აქვს უმთავრესი გამანადგურებელი ძალის როლი. იყავით ფხიზლად, ჩამოახდეთ ნიღაბი ომის ცეცხლის გამჩაღებლებს. ომი—ომს. მთელი მსოფლიოს ქიმიკოსებო, მეცნიერების დაწრომის ფრონტისათვის, მოახლოებული ომის წინააღმდეგ აქტიური ბრძოლისათვის, სოციალიზმის ძლევამოსილად მშენებელი პირველი ქვეყნის დაცვისათვის!“

მოწოდება ურილობის მიერ მიღებულია ერთხმად (ადს).

Შ

პარტიული მშენებლობა

განვამტკიცოთ პარტმუშაობის დასაყრდენი პუნქტები სოფლად

მეტი ყურადღება პარტმუშაობის დასაყრდენ პუნქტებს

საკავშირო კომპარტიის ცენტრალურმა კომიტეტმა 31 ოქტომბრის ისტორიული დადგენილებაში, აღნიშნა რა სოფლად პარტიული ორგანიზაციების უკიდურესი სისუსტე, ამიერკავკასიის სამხარეო კომიტეტის და მაცკომპარტიების ცენტრალური კომიტეტების საბრძოლო ამოცანად დასახა სრულიად პარტიული ორგანიზაციის გაძლიერება, მასიური პოლიტიკური მუშაობის გაშლა და ძირეული რგოლებზე კონცენტრაცია.

რომ დასაყრდენი პუნქტები ზოგან ნამდვილად ამართლებენ მათზე დაკისრებულ ამოცანებს, ამას ადასტურებს გომის (ტაგილინისი) „პარიზის კომუნი“-ს და ვოროშილოვის სახელობის კოლმეურნეობათა უჯრედების (ლუჭსემხეთრე) და ნასაკირალის სამეურნეობის (ოზურგეთი) უჯრედის მიერ ჩატარებული მუშაობა. პარტიული ძალების სწორად განაწილებით, მასიური პოლიტიკური მუშაობის სიმძიმის ცენტრის ძირეულ რგოლებში გადატანით, კომუნისტების და კომკავშირელების ავანგარდულ რიგის გაძლიერებით ამ დასაყრდენმა პუნქტებმა შესძლეს კონკრეტული დახმარების და ხელმძღვანელობის გაწევა და პარტმუშაობის გარდაქმნის ნიშნების ჩვენება სხვა უჯრედებისათვის. უსათუოდ საყურადღებო და მოსახმაო მათი გამოცდილება იმიტომ, რომ არა საერთოდ და ზოგადათ, არამედ კონკრეტულ დახმარებას უწევენ მახლობელ უჯრედებს პარტმუშაობის გარდაქმნისათვის ყოფენ ბრიგადებს კონკრეტული დავალებების მიცემით, წინასწარ სწავლობენ უჯრედების მუშაობას რაიონულ კომიტეტთან შეთანხმებით ატარებენ პრაქტიკულ მუშაობას. სამწუხაროდ ჯერ კიდევ არ არის მიღწეული დასაყრდენი მთელ რიგ რაიონებში დასაყრდენი პუნქტები მუშაობის გაუმჯობესებისება. ბევრგან საბაზო უჯრედები არ არის განმტკიცებული კადრებით, არ ეძლევა ჯეროვანი ყურადღება კომუნისტების მარქსისტულ-ლენინურ სწავლებას, პარტიული ძალების სწორად განაწილებას და განსაკუთრებით პარტკანდიდატებთან მუშაობას (გეჯეთის საბჭოთა მეურნეობა, სენაკი). ამის გამო ზოგიერთი დასაყრდნობი პუნქტები არ ამართლებენ დაკისრებული ამოცანებს.

ვისწავლოთ ნასაკირალის პარტორგანიზაციის მაგალითზე

საქართველოს კომპარტიის ცეკას 1932 წლის 13 მარტის დადგენილების რეალიზაციისათვის ბრძოლაში, ოზურგეთის რაიონის პარტორგანიზაციამ სათანადო მიღწევები მოიპოვა, რაიპარტკომის მთელი ყურადღება იქითკენ იქნა მიპყრობილი, რომ დაუყოვნებლივ აღმოეფხვრა ის შეცდომები, და დამახინჯებანი, რომლებსაც ადგილი ქონდა სოფლად დასაყრდენი პუნქტების მოწყობის საქმეში.

სკ. კ. პ. (ბ) ცეკას აღნიშნული დადგენილების განხორციელებისათვის პირველი ღონისძიებები გამოიხატა იმაში, რომ გაუქმებულ იქნა სოფლის პარტკომიტეტები, საკოლმეურნეობათა მთლიანად შეიქმნენ პარტკომიტეტები, რომლებიც გადაიქცნენ ერთგვარ „ქვერაკომიტეთი“ ძირეულ ორგანიზაციებსა და რაიპარტკომს შორის და რაც არსებითად დრომოჭმულ სათემო სისტემაზე დაბრუნებას ნიშნავდა.

მთელ რიგ მსხვილ კოლმეურნეობებში და საბჭოთა მეურნეობებში მოეწყო დასაყრდენი პარტუჯრედები, რომლებსაც დაეკალათ ცოტაოდენი ხელმძღვანელობის გაწევა ახლო მდებარე სოფლის თუ კოლმეურნეო უჯრედებისათვის.

ჩვენს მიზანს შეადგენს გავაშუქოთ ერთერთი დასაყრდენი პარტუჯრედის მუშაობა, რომელიც ამ რამოდენიმე ხნის წინად მოეწყო ნასაკირალის ჩაის საბჭოთა მეურნეობის ბოლშევიკურად დავალებათა ბოლშევიკურად შესრულებას და პარტიული გავლენის გაძლიერებას მეურნეობის მუშათა მასებზე.

ძირეული პარტიული რგოლი

ნასაკირალის ჩაის საბჭოთა მეურნეობის უჯრედი სულ ახლადშექმნილ პარტიის 17 წევრს და 20 კანდიდატს; 1932 წლის 1 თებერვლიდან ორგანიზაციაში მიღებულია 11 საკეთილო დამკვრელი მუშა.

მეურნეობაში გამოყოფილია 12 პარტორგანიზატორი და ჩამოყალიბებულია 3 პარტჯგუფი, (საალმშენებლო სამუშაოებზე, სამნეო დარგზე და კოოპერაციასთან). უჯრედი სისტემატიურად იხილავს ვის სხდომებზე ძირეული პარტრგოლის მოხსენებებს და იქვე უსახავს მათ პრაქტიკულ ღონისძიებებს შემდგომი მუშაობისათვის.

ძირეულ რგოლზე ოპერატიულმა ხელმძღვანელობამ უზრუნველყო კომუნისტების ავანგარდული როლის გაძლიერება და ამ რგოლად საწარმოო საფენანსო გეგმების მთლიანად და გადაჭარბებით შესრულება.

მეურნეობამ ჯერ კიდევ აპრილის თვეში ჩაისათვის ნიადაგის მომზადების გეგმა 112 პროცენტით შეასრულა (ამით ამოიწურა ჩაის ახალი პლანტაციებისათვის გასაშენებელი მიწის ფართობი). ამ ჟამად ადგილობრივი პარტორგანიზაციის ყურადღების ცენტრში მოქცეულია ჩაის პლანტაციების თავის დროზე მოვლა-დამუშავება.

კომუნისტები გეგმების შესრულებისათვის ბრძოლის საუკეთესო ნიმუშებს იძლევიან; ასე, მაგალითად: ამხ. თომა დოლიძემ ღიმერად ნორმის შიხედვით ჩაის პლანტაცია უნდა გაეთოხნა 700 კვადრატულ მეტრზე, ფაქტიურად კი გათოხნა — 1.200 კვადრ. მეტრი. ამხ. შუშანა ხარაშვილმა დღიური ნორმა — 700 კვ. მ. ნაცვლად—1500 კვადრატული მეტრით შეასრულა; ამხ. ხუხონ მექვაბიშვილმა 700-ის ნაცვლად გაჯეთა— 1.400 კვ. მ. და სხვ. ასევე ითქმის ბრიგადის ორსტომიანის შესახებ, რომელმაც მიცემული თვიური გეგმა 7 დღით ადრე შეასრულა.

საერთოდ მეურნეობაში ჩაის პლანტაციების პირველი და მეორე გათოხნა შესრულებულია — 100 პროცენტით, ხოლო მესამე გათოხნა კი შესრულებულია 70 პროც. რაც გამოიწვია მუშა-ხელის სიმცირემ და არსებულის არა რაციონალურად გამოყენებამ.

ძირეული პარტიული რგოლის მუშაობაში ჯერ კიდევ არის ცალკე დეფექტები.

რაში გამოიხატება ეს?

ზოგიერთი ამხანაგი, რომელიც გამოყოფილია პარტორგანიზატორად, უშუალოდ არ მუშაობს წარმოებაში; ასე, მაგალითად: ამხ. ტერენტი ტაქიძე და ლავრენტი ხმელიძე გამოყოფილია პარტორგანიზატორად, მაგრამ ისინი უშუალოდ მარდევად მომუშავე ბრიგადებში. აღნიშნული ამხანაგებიდან ერთი მხახურობს დამწყვდევის სალაროს მოსანგარიშებლად და მეორე კი დურგალია, ცხადია პარტიული ძალების ასეთი „ავიწროება“ ვერ გამოიღებს სასურველ შედეგს, რასაც ამ თავითვე უნდა მიექცეს სერიოზული ყურადღება.

დადგენილებათა შესრულების შემოწმება

პარტორგანიზაციის დადგენილებათა შესრულების შემოწმება სანიმუშოდ აქვს დაყენებული. შეიძლება ითქვას, რომ უჯრედმა შეძლო იქნა სოფლის პარტკომიტეტები, საკოლმეურნეობათა მთლიანად შეიქმნენ პარტკომიტეტები, რომლებიც გადაიქცნენ ერთგვარ „ქვერაკომიტეთად“ ძირეულ ორგანიზაციებსა და რაიპარტკომს შორის და რაც არსებითად დრომოჭმულ სათემო სისტემაზე დაბრუნებას ნიშნავდა.

მთელ რიგ მსხვილ კოლმეურნეობებში და საბჭოთა მეურნეობებში მოეწყო დასაყრდენი პარტუჯრედები, რომლებსაც დაეკალათ ცოტაოდენი ხელმძღვანელობის გაწევა ახლო მდებარე სოფლის თუ კოლმეურნეო უჯრედებისათვის.

ჩვენს მიზანს შეადგენს გავაშუქოთ ერთერთი დასაყრდენი პარტუჯრედის მუშაობა, რომელიც ამ რამოდენიმე ხნის წინად მოეწყო ნასაკირალის ჩაის საბჭოთა მეურნეობის ბოლშევიკურად დავალებათა ბოლშევიკურად შესრულებას და პარტიული გავლენის გაძლიერებას მეურნეობის მუშათა მასებზე.

ძირეული პარტიული რგოლი

ნასაკირალის ჩაის საბჭოთა მეურნეობის უჯრედი სულ ახლადშექმნილ პარტიის 17 წევრს და 20 კანდიდატს; 1932 წლის 1 თებერვლიდან ორგანიზაციაში მიღებულია 11 საკეთილო დამკვრელი მუშა.

მეურნეობაში გამოყოფილია 12 პარტორგანიზატორი და ჩამოყალიბებულია 3 პარტჯგუფი, (საალმშენებლო სამუშაოებზე, სამნეო დარგზე და კოოპერაციასთან). უჯრედი სისტემატიურად იხილავს მისი სხდომებზე ძირეული პარტრგოლის მოხსენებებს და იქვე უსახავს მათ პრაქტიკულ ღონისძიებებს შემდგომი მუშაობისათვის.

ძირეულ რგოლზე ოპერატიულმა ხელმძღვანელობამ უზრუნველყო კომუნისტების ავანგარდული როლის გაძლიერება და ამ რგოლად საწარმოო საფინანსო გეგმების მთლიანად და გადაჭარბებით შესრულება.

მეურნეობამ ჯერ კიდევ აპრილის თვეში ჩაისათვის ნიადაგის მომზადების გეგმა 112 პროცენტით შეასრულა (ამით ამოიწურა ჩაის ახალი პლანტაციებისათვის გასაშენებელი მიწის ფართობი). ამ ჟამად ადგილობრივი პარტორგანიზაცია

ვიბრძოლოთ სანიმუშო საქალაქო მეურნეობისათვის

„ლენინური გენერალური ხაზის გატარების საფუძველზე პარტიამ წარმატებებს მიაღწია საქალაქო მეურნეობის აღდგენის და განვითარების საქმეში, ამავე საფუძველზე შესძლებს ის ეხლანდელი ქალაქები გადააქციოს კულტურულად, ტექნიკურად და მეურნეობის მხრივ განვითარებულ პროლეტარულ ცენტრებათ და ააშენოს ათეული და ასეული ახალი სოციალისტური ქალაქები“

(საკ. კ. პ. (ბ) ცეკას ივნისის პლენუმის დადგენილებიდან)

საკავშირო ცაკის ღონისძიებანი თბილისის საქალაქო მეურნეობის განვითარებისათვის

ს. ს. რ. კ. ცენტრალური აღმასრულებელი კომიტეტის პრეზიდიუმის დადგენილება, მიღებული თბილისის ქალაქის საბჭოს მოხსენების გამო თბილისის საქალაქო მეურნეობის მდგომარეობის და მისი განვითარების პერსპექტივების შესახებ.

1. დაევალოს საბჭოთა კავშირის სახკომსაბჭოს შეიტანოს ქალაქი თბილისი იმ ქალაქების რიცხვში, რომელთა მოძმარაგება სააღმშენებლო მასალით სწარმოებს განსაკუთრებული სიის მიხედვით.

2. ვინაიდან თბილისში თავს იყრის მრავალი ტურისტები, ხოლო იქ არ მოიპოვება დამაკმაყოფილებელი სასტუმროები, საჭიროდ იქნას ცნობილი თბილისის სასტუმროების განთავისუფლება იმ დაწესებულებებისაგან, რომლებსაც ამჟამად უჭირავთ ისინი და ამ შენობების გამოყენება პირდაპირი დანიშნულებისამებრ. წინადადება მიეცეს აღნიშნულ დაწესებულებებს გაითვალისწინონ 1933 წლის ხარჯთაღრიცხვებში საჭირო სახსრები საკუთარი შენობების ასაგებად.

ს. ს. რ. კ. ცენტრალური აღმასრულებელი კომიტეტის თავმჯდომარე მ. კალინინი.

ს. ს. რ. კ. ცენტრალური აღმასრულებელი კომიტეტის მდივანი ა. ენუქიძე.

ს. ს. რ. კ. ცენტრალური აღმასრულებელი კომიტეტის პრეზიდიუმის დადგენილება

კაპიტალურ მშენებლობების გეგმების და ბიუჯეტის განხილვის მხრივ ქალ. თბილისის გა-მოკითხვის შესახებ.

ვინაიდან ქალაქ თბილისს, როგორც ამიერ - კავკასიის ფედერაციის ცენტრს, დიდი მნიშვნელობა აქვს და იქ მოთავსებულია, როგორც საკავშირო მნიშვნელობის, ისე ამიერ-კავკასიის მთელი რიგი დაწესებულებანი, საჭიროდ იქნას ცნობილი ქალაქ თბილისის გამოყოფა ქალაქის კაპიტალური მშენებლობის გეგმების და ბიუჯეტის განხილვის მხრივ.

ს. ს. რ. კ. ცენტრალური აღმასრულებელი კომიტეტის თავმჯდომარე მ. კალინინი.

ს. ს. რ. კ. ცენტრალური აღმასრულებელი კომიტეტის მდივანი ა. ენუქიძე.

მოსკოვი —კრემლი 17 ოქტომბერი, 1932 წელი.

ქუთაისის კომუნალური მეურნეობა ბოლშევიკური ტემპებით უნდა განვითარდეს

ქუთაისი ძველთა-ძველი ქალაქია, იგი აშენებულია რამოდენიმე საუკუნის უკან. მისი ქუჩები და ნაგებობანი დღეს აღარ შეეფერება სოციალისტური ტიპის ქალაქს. სამწუხაროდ, ამ მდგომარეობას აქრე არ მიაქციეს ყურადღება, მხოლოდ უკანასკნელ წლებში გადადგეს ნაბიჯები ამ მიმართულებით. პრაქტიკულად ამ დარგში მუშაობა მიმდინარე წელს დაიწყო.

უკანასკნელი ხუთი წლის განმავლობაში ქუთაისში აშენებულ იქნა მთელი რიგი ფაბრიკა-ქარხნები (მაუდის ფაბრიკა, ძაფსაღები ფაბრიკა, ბარიტის ქარხანა, ხე-ტყის სახერხი ქარხანა, საგრენაჟო სადგური, ფაბრიკა „მკერავი“, მექანიკური სახელოსნო და სხვ).

თუ 1925-1926 წელში მუშათა საერთო რიცხვი არ აღემატებოდა 6-7 ათას კაცს, ამჟამად საწარმოებში ჩაბმულია 13-14 ათასი მუშა. ამჟამად ქუთაისში მიმდინარეობს მთელი რიგი ახალი მშენებლობანი (რაიონ'ესი საკომსერვო ქარხანა, ლიტოპონის ქარხანა, შუშეულობის ქარხანა, ალიე მინმშენი, საავტოშუმო კომბინატი და სხვ.). მშენებლობაში ჩაბმულ მუშათა რიცხვი აღწევს 5-6 ათას კაცს.

უკანასკნელ წლებში საგრძნობლად გაიზარდა ქალაქის მოსახლეობაც; თუ 1920-21 წელში მოსახლეთა რაოდენობა ქალაქში იყო 49.000, ამჟამად ასეთი აღემატება 62.000. საწარმოებში ჩაბმულ მუშათა და საერთოდ, მოსახლეთა ასეთი ზრდა წლიდან წლამდე ამცირებს საბინაო ფართობს, ასე მაგალითად; თუ 1927 წელს ერთ მცხოვრებზე ბინის ფართობი მოდიოდა 6,6 კვადრატიული მეტრი, 1931 წელს აღნი დავიდა 4,8 კვადრ. მეტრამდე. კიდევ მეტ შემცირებას აქვს ადგილი მიმდინარე წელში, რადგან საბინაო მშენებლობა კომუნალური განყოფილების ხაზით ძალზე ჩამორჩენილია, ხოლო საწარმოების დ ფაბრიკა-ქარხნების ხაზით მუშათა ბინებით უზრუნველსაყოფად თავიდანვე არ იყო მიღებული სათანადო ზომები.

მიმდინარე წელს კომუნალურ მშენებლობაზე, ქალაქის საბჭოს მიერ შედგენილი გეგმის მიხედვით, უნდა დახარჯულიყო ერთი მილიონ მანეთი. აღნიშნული თანხა უნდა მოხმარებოდა საგზაო მშენებლობას, ქვაფენილების შეკეთებას, საბინაო მშენებლობას, აბანოების მოწყობას და სხვა.

ამ სამუშაოთა შესრულებას ხელი შეუშალა ბიუჯეტის თავის დროზე დაუმტკიცებლობამ (ბიუჯეტი დამტკიცდა მხოლოდ იგლისში). მიუხედავად ამისა, ქალაქის კომუნალურ მეურნეობის განყოფილებამ აღგილობრივი სამეურნეო ორგანიზაციების დახმარებით და თავის რესურსების შესძლო მთელი რიგი სამუშაოების ჩატარება, მაგალითად: გაყვანილია მთელი რიგი ქუჩები, რაც ის ქვით მოფენილ იქნა 11.450 კვადრატიული მეტრი ქუჩა (წერეთლის ზდანოვიჩის, კოჯორის, ჯორჯაძის, თბილისის და სხვ.), რაზედაც დაიხარჯა 51 ათასი მანეთი.

მოფენილი იქნა გრანიტის ქვის კუბიკებით პუშკინის და წერეთლის ქუჩები 7720 კვადრატიულ მეტრზე რაზედაც დაიხარჯა 141570 მან. გაკეთებული იქნა ქვაფენილები 1200 კვადრატიულ მეტრზე 24.775 მანეთის დახარჯვით, საყრდნობი კედლები 370 კუბ. მეტრზე, 15.000 მან. დახარჯვით და სხვ.

ბაღების შეკეთება გამწვანებაზე. დაიხარჯა 17 ათასი მანეთი.

ქალაქის საბჭომ ყურადღება მიაქცია საკოლმეურნეო ბაზრის კეთილმოწყობას, მოეწყო საპირფარეშოები და ფარდულები, რაზედაც დაბანდებულია 10.000 მანეთი.

ქუთაისი დღემდე მოკლებული იყო კეთილმოწყობილ აბანოს. ამ მდგომარეობას მოეპყრა ყურადღება ამჟამად მიმდინარეობს ახალი აბანოს მშენებლობა. საფუძველი უკვე ჩაყრილია. მშენებლობა წელსვე უნდა დამთავრდეს.

აგრეთვე დაიწყო ჯარის ნაწილებისათვის ცალკე აბანოს აგება; მშენებლობა დაიწყო მაისში და დამთავრდება წელსვე. მშენებლობაზე დახარჯება 107.000 მანეთი.

ქუთაისის სავაჭრო შენობების ის დი ნაწილი საჭიროებს კაპიტალურ შეკეთებას. კომგანი შეუდგა დარაბების შეკეთებას; წელს ამ საქმეზე დაიხარჯება 300.000 მანეთი. სახლების მიმდინარე რემონტზე და კაპიტალურ ნაგებობებზე დაბანდებული იქნება 70.000 მან. უნდა აღინიშნოს რომ როგორც დარაბების შეკეთება, ისე სახლების კაპიტალური რემონტი მიმდინარეობს ნელი ტემპით, რის გამო მოსალოდნელია გათვალი სწინებული თანხები წელს არ იქნეს მთლიანად ათვისებული.

სამშენებლო მასალების ნაკლებობის თვითდან ასაკილებლად კომგანმა მოაწყო საკრამიტე და სააგურე ღუმელები, რომლებიც უკვე ამუშავდენ; გაიხსნა ქვის ახალი კარიერები, სადაც მზადდება სამშენებლო ქვა. ამ დღეებში დაიწყება საკირეს აშენება, რომელიც მოგვცემს 1.500 ტონა კირს წლიურად.

ქუთაისი მდიდარია სამშ. მასალების რესურსებით. ქალაქის კომგანმა კიდევ მეტი მუშაობა უნდა გაშალოს იმისათვის, რომ გადალახოს ხელისშემშლელი პირობები და შექმნას ხე-ტყის მასალების, სამშენებლო ქვის, კირის, აგურ-კრამიტის და სხვა სამშენებლო მასალების რეკიცე ბაზა.

რა მდგომარეობაშია წყალსადენის და კანალიზაციის საკითხი? წყალსადენზე სამშენებლო სამუშაოები უკვე დამთავრებულია, ამჟამად სწარმოებს მოწყობილობათა მონტაჟი.

წყალსადენისათვის კომგანს არ ში უღია სრული კომპლექტი. (მიღებულია 320 ტონა, ნაცვლად 600-სა. რაც აბრკოლებს მილების ჩაყრას ქალაქის მთელ ქსელში. წყლსადენს არ აქვს მიღებული 3.136 ცხენის ძალიანი ელექტროსავალები, რომლებიც შეკეთებულია ხარკოვის ელექტრო-მექანიკურ ქარხანაში. არ არის აგრეთვე მიღებული ფილტრები, რკინა-ბეტონი და სხვა, რაც საფრთხეში აყენებს წყალსადენის გაყვანის მიმდინარე წელში დამთავრებას.

ქალაქის კანალიზაციისათვის წინასწარი საგამოკვლევო მუშაობა ჩატარებულია, მიმდინარე წლის დამლევს უნდა დაიწყოს მშენებლობა... კომგანს ჯერ კიდევ არ აქვს მზად სამუშაო ნახაზები. თუ ეს საქმე არ დაჩქარდა, მოსალოდნელია მუშაობის დაწყების შეფერხება.

ტრამვაის გაყვანის საკითხი ქუთაისის საბჭომ დიდიხანია დააყენა ზემდგომ ორგანოებში. მიუხედავათ ამისა, რომ არსებობს დასტური ამ საკითხზე, მოსამზადებელი მუშაობა ამ მიმართულებით არ დაწყებულა. ქალაქის საწარმოო ნიადაგზე გარდაქმნა, მუშათა რაოდენობის დღითი - დღე ზრდა გადაჩრით აყენებს ამოცანას ტრანსპორტის მოწესრიგების შესახებ, რადგან წარმოებათა დიდი რაოდენობა ქალაქის განაპირას არის მოთავსებული და მუშათა დაკავშირება საწარმოებთან ბრკოლდება. გარდა ამისა, ტრამვაის გაყვანა გადაწყვეტს წყალტუბოს ფართოდ გამოყენების საკითხს, რასაც ამჟამად მთელი რიგი დაბრკოლებები ეღობება, სათანადო რაოდენობის ავტო-მანქანების უქონლობის გამო. „სოიუზტრანსი“ ვერ უწევს მომსახურეობას ვერც ადგილობრივ მცხოვრებთ და ვერც ჩამოსულებს. მეორეს მხრივ, გადალახული იქნება დაბრკოლება, რომელსაც ამჟამად გუმბრინის სამმართველო განიცდის, გუმბრინის გამოზიდვის მხრივ.

გარდა ჩამოთვლილისა, ქუთაისში უნდა აშენდეს თეატრის და კინოს ახალი შენობა, ორი საზოგადოებრივი სამრეცხაო, რომელიც მომსახურეობას გაუწევს მოსახლეობის 42 პროც. ორი სასტუმრო 543 ოთახით ორი აბანო და სხვ.

ქუთაისის კომგანმა უნდა გადალახოს ამ დარგში არსებული ჩამორჩენილობა, უნდა გამოიყინოს მთელი ძალები ია საშუალებანი, რათა ძველი ქუთაისი გადაიქცეს სოციალისტური ტიპის ქალაქად.

ქუთაისს აქვს ყველა საშუალებები და პირობები უზრუნველყოს ქალაქის კეთილმოწყობა სწრაფი ტემპებით თუ კი ბოლშევიკ. მოვკიდებთ ხელს ადგილობრივ რესურსებს და წვრმართავთ მუშაობას ამ. სტალინის და კაგანოვიჩის მითითებათა საფუძველზე.

ვ. ლ—ი

თბილისის საბჭო საკავშირო ცაკის 7 ოქტომბრის დადგენილების შესრულებისათვის ბრძოლაში

საუბარი ამხ. ბ. მაჩაიძესთან

ეხლახან მოსკოვიდან დაბრუნდა თბილისის საბჭოს თავმჯდომარე ამხ. ბ. მაჩაიძე, რომელიც საკავშირო ცაკის პრეზიდიუმის 7 ოქტომბრის სხდომაზე გამოვიდა საანგარიშო მოხსენებით თბილისის საბჭოს მუშაობის შესახებ.

ჩვენს თანამშრომელთან საუბარში ამხ. მაჩაიძემ განაცხადა:

— მთავარი მიზნათ უნდა იყოს დასახული პირველ რიგში ის გარემოება რომ გავაცნოთ თბილისის მშრომელებს საკავშირო ცაკის პრეზიდიუმის 7 ოქტომბ. დადგენილებები რომლებიც მიღებული იქნა ჩვენი საანგარიშო მოხსენების შედეგათ ამისათვის საბჭოს სექციების პლენუმებზე და ყველა სადეპუტატო ჯგუფებში ჩატარებული იქნება აღნიშნული დადგენილების დამუშავების კამპანია. გარდა ამისა, ჩვენ გადაწყვეტილი გვაქვს გამოვსცეთ სპეციალური ბროშურა, სადაც ეს დადგენილება იქნება განმარტებული.

უკვე დამუშავებულია და ამ დღეებში გაიგზავნა მოსკოვში თბილისის საქალაქო მეურნეობის საკონტროლო ციფრები 1933 წლისათვის. დეკემბერში აღნიშნულ საკონტროლო ციფრებს განიხილავს საკავშირო ცაკის საბიუჯეტო კომისიაც, რომელსაც წინასწარვე წარედგინება ყველა საჭირო მასალები.

4.800.000 მანეთი დეკემბრის ბოლომდე

მიმდინარე წლის განმავლობაში თბილისის საქალაქო მეურნეობის განვითარებისათვის საკავშირო სახსრებიდან გადადებულია 4.800.000 მანეთი.

ამ თანხიდან 4 მილიონი მანეთი უკვე მიღებული და დაბანდებულია ხოლო დანარჩენი 800.000 მანეთი მიღებული იქნება 10 ნოემბრამდე იმ ვარაუდით, რომ წლის დასასრულამდე იგიც გამოვიყენოთ.

ნატახტარის წყალსადენის სამუშაოებისათვის გამოყოფილია 2.500. ათასი მანეთი. ეს თანხა სავსებით უზრუნველყოფს ნატახტარის მშენებლობის მიმდინარე წლის ბოლომდე დამთავრებას.

რას ითვალისწინებს საკავშირო ცაკის დადგენილება

საკავშირო ცაკის დადგენილება ითვალისწინებს ყველა არსებული სასტუმროების შენობების განთავისუფლებას დაწესებულებებიდან.

გამოყოფილია სპეციალური კომისია, რომელიც უკვე შეუდგა მუშაობას და რომელიც სწავლობს საკითხს იმის შესახებ, თუ სად უნდა იქნან მოთავსებული სასტუმროებიდან გამოსახლებული დაწესებულებები ამასთანავე კომისიას დავალებული აქვს გამოარკვიოს იმ თანხის რაოდენობა, რაც საჭირო იქნება გამოსახლებული დაწესებულებებისათვის ახალი შენობების ასაგებად.

ნატახტარის წყალსადენის მიმდინარე წლის განმავლობაშივე დასამთავრებლად, რასაც საკავშირო ცაკის პრეზიდიუმის დადგენილება ითვალისწინებს, მიღებულია ყველა ზომები. მშენებლობის დაბრკოლება, გარდა ნატახტარის მშენებლობის უხეირო ხელმძღვანელობისა, მდგომარეობდა—ლითონის მილების უქონლობაში, ცემენტის სიმცირეში და კრედიტების სიმცირეში. ეს დაბრკოლებები ამჟამად გადალახულია.

თბილისის ტრამვაის მუშაობის ია საუმჯობესებლად მოსკოვიდან უკვე გამოიგზავნა 17 მოტორიანი და 8 მისაბმელი ვაგონი. გარდა ამისა ხარკოვიდან გამოგზავნილია 5 იაგონი სალიანდაგო ზოდები, რაც ტრამვაის ქსელის გაფართოებას და რეკონსტრუქციას მოხმარდება.

გამოყოფილია სპეციალური კომისია, რომელიც ამუშავებს საკითხს მომავალი წლის განმავლობაში ქუჩების გასამშვენიერებელი სამუშაოების გამოს შეს.

საკავშირო ცაკის პრეზიდიუმის 7 ოქტომბრის დადგენილება ჩვენ გვავალებს მთელ რიგ სხვა ამოცანების შესრულებასაც, მაგრამ ყველა ამ ამოცანებზე ვერ შევჩერდებით შეუძლებელია. თბილისის საბჭოს და რაიონული საბჭოების მოვალეობაა უზრუნველყონ აღნიშნული დადგენილების ცხოვრებაში გატარება.

ამ მხრივ უდიდესი მნიშვნელობა, ეძლევა საბჭოს დეპუტატების აქტივობას და მუშათა საზოგადოებრივობის დაბმირებას. ყოველი დეპუტატი უნდა გახდეს აქტიური მებრძოლი საკავშირო ცაკის პრეზიდიუმის 7 ოქტომბრის დადგენილების შესრულებისათვის. მთელი საბჭოთა საზოგადოებრიობის ყურადღების მობილიზაციით ჩვენ უზრუნველყოფთ უზრუნველი ორგანოს დადგენილებათა პირნათლად შესრულებას.

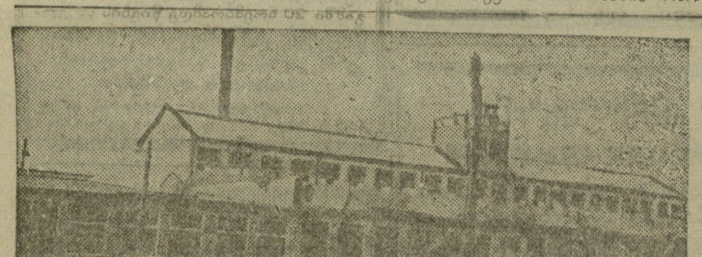

ქუთაისის საკონსერვო ქარხანა. სურათზე—მთავარი სამჭრის შენობა

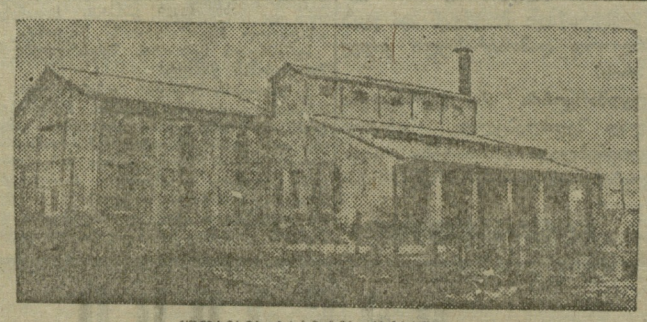

ქუთაისის ბარიტის ქარხანა

საკავშირო ცაკის ღონისძიებანი თბილისის საქალაქო მეურნეობის განვითარებისათვის

ს. ს. რ. კ. ცენტრალური აღმასრულებელი კომიტეტის პრეზიდიუმის დადგენილება

კაპიტალურ მშენებლობების გეგმების და ბიუჯეტის განხილვის მხრივ ქალ. თბილისის გა-მოკითხვის შესახებ.

ვინაიდან ქალაქ თბილისს, როგორც ამიერ - კავკასიის ფედერაციის ცენტრს, დიდი მნიშვნელობა აქვს და იქ მოთავსებულია, როგორც საკავშირო მნიშვნელობის, ისე ამიერ-კავკასიის მთელი რიგი დაწესებულებანი, საჭიროდ იქნას ცნობილი ქალაქ თბილისის გამოყოფა ქალაქის კაპიტალური მშენებლობის გეგმების და ბიუჯეტის განხილვის მხრივ.

ს. ს. რ. კ. ცენტრალური აღმასრულებელი კომიტეტის თავმჯდომარე მ. კალინინი.

ს. ს. რ. კ. ცენტრალური აღმასრულებელი კომიტეტის მდივანი ა. ენუქიძე.

მოსკოვი —კრემლი 17 ოქტომბერი, 1932 წელი.

თბილისის საბჭო საკავშირო ცაკის 7 ოქტომბრის დადგენილების შესრულებისათვის ბრძოლაში

საუბარი ამხ. ბ. მაჩაიძესთან

ეხლახან მოსკოვიდან დაბრუნდა თბილისის საბჭოს თავმჯდომარე ამხ. ბ. მაჩაიძე, რომელიც საკავშირო ცაკის პრეზიდიუმის 7 ოქტომბრის სხდომაზე გამოვიდა საანგარიშო მოხსენებით თბილისის საბჭოს მუშაობის შესახებ.

ჩვენს თანამშრომელთან საუბარში ამხ. მაჩაიძემ განაცხადა:

— მთავარი მიზნათ უნდა იყოს დასახული პირველ რიგში ის გარემოება რომ გავაცნოთ თბილისის მშრომელებს საკავშირო ცაკის პრეზიდიუმის 7 ოქტომბ. დადგენილებები რომლებიც მიღებული იქნა ჩვენი საანგარიშო მოხსენების შედეგათ ამისათვის საბჭოს სექციების პლენუმებზე და ყველა სადეპუტატო ჯგუფებში ჩატარებული იქნება აღნიშნული დადგენილების დამუშავების კამპანია. გარდა ამისა, ჩვენ გადაწყვეტილი გვაქვს გამოვსცეთ სპეციალური ბროშურა, სადაც ეს დადგენილება იქნება განმარტებული.

უკვე დამუშავებულია და ამ დღეებში გაიგზავნა მოსკოვში თბილისის საქალაქო მეურნეობის საკონტროლო ციფრები 1933 წლისათვის. დეკემბერში აღნიშნულ საკონტროლო ციფრებს განიხილავს საკავშირო ცაკის საბიუჯეტო კომისიაც, რომელსაც წინასწარვე წარედგინება ყველა საჭირო მასალები.

4.800.000 მანეთი დეკემბრის ბოლომდე

მიმდინარე წლის განმავლობაში თბილისის საქალაქო მეურნეობის განვითარებისათვის საკავშირო სახსრებიდან გადადებულია 4.800.000 მანეთი.

ამ თანხიდან 4 მილიონი მანეთი უკვე მიღებული და დაბანდებულია ხოლო დანარჩენი 800.000 მანეთი მიღებული იქნება 10 ნოემბრამდე იმ ვარაუდით, რომ წლის დასასრულამდე იგიც გამოვიყენოთ.

ნატახტარის წყალსადენის სამუშაოებისათვის გამოყოფილია 2.500. ათასი მანეთი. ეს თანხა სავსებით უზრუნველყოფს ნატახტარის მშენებლობის მიმდინარე წლის ბოლომდე დამთავრებას.

რას ითვალისწინებს საკავშირო ცაკის დადგენილება

საკავშირო ცაკის დადგენილება ითვალისწინებს ყველა არსებული სასტუმროების შენობების განთავისუფლებას დაწესებულებებიდან.

გამოყოფილია სპეციალური კომისია, რომელიც უკვე შეუდგა მუშაობას და რომელიც სწავლობს საკითხს იმის შესახებ, თუ სად უნდა იქნან მოთავსებული სასტუმროებიდან გამოსახლებული დაწესებულებები ამასთანავე კომისიას დავალებული აქვს გამოარკვიოს იმ თანხის რაოდენობა, რაც საჭირო იქნება გამოსახლებული დაწესებულებებისათვის ახალი შენობების ასაგებად.

ნატახტარის წყალსადენის მიმდინარე წლის განმავლობაშივე დასამთავრებლად, რასაც საკავშირო ცაკის პრეზიდიუმის დადგენილება ითვალისწინებს, მიღებულია ყველა ზომები. მშენებლობის დაბრკოლება, გარდა ნატახტარის მშენებლობის უხეირო ხელმძღვანელობისა, მდგომარეობდა—ლითონის მილების უქონლობაში, ცემენტის სიმცირეში და კრედიტების სიმცირეში. ეს დაბრკოლებები ამჟამად გადალახულია.

თბილისის ტრამვაის მუშაობის ია საუმჯობესებლად მოსკოვიდან უკვე გამოიგზავნა 17 მოტორიანი და 8 მისაბმელი ვაგონი. გარდა ამისა ხარკოვიდან გამოგზავნილია 5 იაგონი სალიანდაგო ზოდები, რაც ტრამვაის ქსელის გაფართოებას და რეკონსტრუქციას მოხმარდება.

გამოყოფილია სპეციალური კომისია, რომელიც ამუშავებს საკითხს მომავალი წლის განმავლობაში ქუჩების გასამშვენიერებელი სამუშაოების გამოს შეს.

საკავშირო ცაკის პრეზიდიუმის 7 ოქტომბრის დადგენილება ჩვენ გვავალებს მთელ რიგ სხვა ამოცანების შესრულებასაც, მაგრამ ყველა ამ ამოცანებზე ვერ შევჩერდებით შეუძლებელია. თბილისის საბჭოს და რაიონული საბჭოების მოვალეობაა უზრუნველყონ აღნიშნული დადგენილების ცხოვრებაში გატარება.

ამ მხრივ უდიდესი მნიშვნელობა, ეძლევა საბჭოს დეპუტატების აქტივობას და მუშათა საზოგადოებრივობის დაბმირებას. ყოველი დეპუტატი უნდა გახდეს აქტიური მებრძოლი საკავშირო ცაკის პრეზიდიუმის 7 ოქტომბრის დადგენილების შესრულებისათვის. მთელი საბჭოთა საზოგადოებრიობის ყურადღების მობილიზაციით ჩვენ უზრუნველყოფთ უზრუნველი ორგანოს დადგენილებათა პირნათლად შესრულებას.

ქუთაისის საკონსერვო ქარხანა. სურათზე—მთავარი სამჭრის შენობა

ქუთაისის ბარიტის ქარხანა

„უმეცარი ადამიანების რიცხვში, რომელთაც შესაძლებლად მიიჩნიეს მუშათა კლასის დაუფლებებიდან და სრული განთავისუფლება და რუსეთის პროლეტარიატის სოციალისტური დიქტატურის დამყარება... მხოლოდ უმეცარ ხალხს შეუძლია ამტკიცოს, რომ ეს დაპირებები ნახევრად სოფლური მასა სოციალური რევოლუციის მაგალითს უჩვენებს დასავლეთს... რაკი არ არსებობს პროლეტარიატის განთავისუფლების ეკონომიური პირობები, აშკარაა, რომ მას არ შეუძლია შეიპყროს ხელისუფლებაზე და გახდეს მბრძანებელი“. საბჭოთა სახელმწიფოს დიქტატურა თავიდანვე წარმოადგენდა მუშათა კლასის კავშირს სოფლის ნახევრად პროლეტარულ მასებთან, სოფლის ღარიბ მოსახლეობასთან. ოქტომბრის რევოლუციამ არა მარტო თეორიულად, არამედ აგრეთვე პრაქტიკულად გვიჩვენა, თუ რა არის პროლეტარიატის დიქტატურა. ეს არის:

„ახალი კლასის ყველაზე უფრო თავდადებული და უსშინელი ბრძოლა უფრო ძლიერი მტრის, ბურჟუაზიის წინააღმდეგ, რომლის წინააღმდეგობა გაათკეცებულია მისი დამხობით ერთ ქვეყანაში და რომლის ძლიერება მდგომარეობს არა მარტო საერთაშორისო კაპიტალის ძალაში ბურჟუაზიის საერთოს, კავშირის ძალაში და სომპკიცეში „არამედ აგრეთვე ჩვეულებების ძალაში, წესით წარმოების ძალაში, რადგან, სამწუხაროდ, წვრილი წარმოება ჯერ კიდევ ქვეყნად ბევრი დარჩა, ხოლო წვრილი წარმოება კაპიტალიზმს და ბურჟუაზიას წარმოშობს მუდმივად, ყოველდღე, ყოველ საათში, სტიქიურად და მასიური მასშტაბით. ყველა ამ მიზეზების გამო პროლეტარიატის დიქტატურა საჭიროა, და ბურჟუაზიაზე გამარჯვება შეუძლებელია ხანგრძლივი, მეტად გაძნელებული, სამკვდრო - სასიცოცხლო ბრძოლის გარეშე, ისეთი ბრძოლა, რომელიც მოითხოვს გამძლეობას, დისციპლინას, სიმტკიცეს, შეურყევლობას და ნებისყოფის მთელი ნაძალს“ (ლენინი, ტ. 23, გვ. 178).

ეი პროლეტარიატის დიქტატურის ეს ბუნება და საბჭოების, როგორც პროლეტარულ სახელმწიფოს ახალი ფორმის, ხასიათი არ ესმის ნ. ეორდანიას და მის მსგავს წვრილ-ბურჟუაზიულ დემოკრატებს.

ნ. ეორდანიას, როგორც უხეშად ამხანდაზს მარქსიზმს—ლენინზმს ხელისუფლების ძირითად საკითხში, ის სრულ გაგოს, რომ საბჭოთა სახელმწიფოს ახალმა ფორმამ ყველაზე უფრო სწრაფად გადასწყვიტა ეროვნული საკითხი. მრავალი ერები, რომელნიც საუკუნების განმავლობაში წარმოადგენენ რუსეთის იმპერიის კოლონიალური ბატონობის ობიექტს, საბჭოთა ხელისუფლების დამყარების და ლენინური ეროვნული პოლიტიკის წარმატებით გატარების შედეგად ამდენენ ამ კოლტრუტული ია ეკონომიური ჩამორჩენილობის ლიკვიდაციას. „თავისუფალ ერთა თავისუფალი კავშირის, როგორც საბჭოთა ეროვნული რესპუბლიკების ფედერაციის, საფუძველზე ყოფილი მონარქისტული რუსეთის ტერიტორიაზე იქმნება ურყევი, მჭიდროდ შეკუდებული საბჭოთა სოციალისტურ რესპუბლიკის კავშირი.

ნ. ეორდანია კვლავ გადაჭრით ილაშქრებს პროლეტარიატის ჰეგემონიის იდეის წინააღმდეგ. მან რუსეთის პროლეტარიატის დასახასიათებლად ვერ ი ამოვა სხვა სიტყვები, თუ არ „მუეკური მუშები“, ნ. ეორდანიას აზრით, ლენინი მოხედა ლეთა რაოდენობა ქალაქში იყო

„უმეცარი ადამიანების რიცხვში, რომელთაც შესაძლებლად მიიჩნიეს მუშათა კლასის დაუფლებებიდან და სრული განთავისუფლება და რუსეთის პროლეტარიატის სოციალისტური დიქტატურის დამყარება... მხოლოდ უმეცარ ხალხს შეუძლია ამტკიცოს, რომ ეს დაპირებები ნახევრად სოფლური მასა სოციალური რევოლუციის მაგალითს უჩვენებს დასავლეთს... რაკი არ არსებობს პროლეტარიატის განთავისუფლების ეკონომიური პირობები, აშკარაა, რომ მას არ შეუძლია შეიპყროს ხელისუფლებაზე და გახდეს მბრძანებელი“. საბჭოთა სახელმწიფოს დიქტატურა თავიდანვე წარმოადგენდა მუშათა კლასის კავშირს სოფლის ნახევრად პროლეტარულ მასებთან, სოფლის ღარიბ მოსახლეობასთან. ოქტომბრის რევოლუციამ არა მარტო თეორიულად, არამედ აგრეთვე პრაქტიკულად გვიჩვენა, თუ რა არის პროლეტარიატის დიქტატურა. ეს არის:

„ახალი კლასის ყველაზე უფრო თავდადებული და უსშინელი ბრძოლა უფრო ძლიერი მტრის, ბურჟუაზიის წინააღმდეგ, რომლის წინააღმდეგობა გაათკეცებულია მისი დამხობით ერთ ქვეყანაში და რომლის ძლიერება მდგომარეობს არა მარტო საერთაშორისო კაპიტალის ძალაში ბურჟუაზიის საერთოს, კავშირის ძალაში და სომპკიცეში „არამედ აგრეთვე ჩვეულებების ძალაში, წესით წარმოების ძალაში, რადგან, სამწუხაროდ, წვრილი წარმოება ჯერ კიდევ ქვეყნად ბევრი დარჩა, ხოლო წვრილი წარმოება კაპიტალიზმს და ბურჟუაზიას წარმოშობს მუდმივად, ყოველდღე, ყოველ საათში, სტიქიურად და მასიური მასშტაბით. ყველა ამ მიზეზების გამო პროლეტარიატის დიქტატურა საჭიროა, და ბურჟუაზიაზე გამარჯვება შეუძლებელია ხანგრძლივი, მეტად გაძნელებული, სამკვდრო - სასიცოცხლო ბრძოლის გარეშე, ისეთი ბრძოლა, რომელიც მოითხოვს გამძლეობას, დისციპლინას, სიმტკიცეს, შეურყევლობას და ნებისყოფის მთელი ნაძალს“ (ლენინი, ტ. 23, გვ. 178).

ეი პროლეტარიატის დიქტატურის ეს ბუნება და საბჭოების, როგორც პროლეტარულ სახელმწიფოს ახალი ფორმის, ხასიათი არ ესმის ნ. ეორდანიას და მის მსგავს წვრილ-ბურჟუაზიულ დემოკრატებს.

ნ. ეორდანიას, როგორც უხეშად ამხანდაზს მარქსიზმს—ლენინზმს ხელისუფლების ძირითად საკითხში, ის სრულ გაგოს, რომ საბჭოთა სახელმწიფოს ახალმა ფორმამ ყველაზე უფრო სწრაფად გადასწყვიტა ეროვნული საკითხი. მრავალი ერები, რომელნიც საუკუნების განმავლობაში წარმოადგენენ რუსეთის იმპერიის კოლონიალური ბატონობის ობიექტს, საბჭოთა ხელისუფლების დამყარების და ლენინური ეროვნული პოლიტიკის წარმატებით გატარების შედეგად ამდენენ ამ კოლტრუტული ია ეკონომიური ჩამორჩენილობის ლიკვიდაციას. „თავისუფალ ერთა თავისუფალი კავშირის, როგორც საბჭოთა ეროვნული რესპუბლიკების ფედერაციის, საფუძველზე ყოფილი მონარქისტული რუსეთის ტერიტორიაზე იქმნება ურყევი, მჭიდროდ შეკუდებული საბჭოთა სოციალისტურ რესპუბლიკის კავშირი.

ნ. ეორდანია კვლავ გადაჭრით ილაშქრებს პროლეტარიატის ჰეგემონიის იდეის წინააღმდეგ. მან რუსეთის პროლეტარიატის დასახასიათებლად ვერ ი ამოვა სხვა სიტყვები, თუ არ „მუეკური მუშები“, ნ. ეორდანიას აზრით, ლენინი მოხედა

ქუთაისის კომუნალური მეურნეობა ბოლშევიკური ტემპებით უნდა განვითარდეს

ქუთაისი ძველთა-ძველი ქალაქია, იგი აშენებულია რამოდენიმე საუკუნის უკან. მისი ქუჩები და ნაგებობანი დღეს აღარ შეეფერება სოციალისტური ტიპის ქალაქს. სამწუხაროდ, ამ მდგომარეობას აქრე არ მიაქციეს ყურადღება, მხოლოდ უკანასკნელ წლებში გადადგეს ნაბიჯები ამ მიმართულებით. პრაქტიკულად ამ დარგში მუშაობა მიმდინარე წელს დაიწყო.

უკანასკნელი ხუთი წლის განმავლობაში ქუთაისში აშენებულ იქნა მთელი რიგი ფაბრიკა-ქარხნები (მაუდის ფაბრიკა, ძაფსაღები ფაბრიკა, ბარიტის ქარხანა, ხე-ტყის სახერხი ქარხანა, საგრენაჟო სადგური, ფაბრიკა „მკერავი“, მექანიკური სახელოსნო და სხვ).

თუ 1925-1926 წელში მუშათა საერთო რიცხვი არ აღემატებოდა 6-7 ათას კაცს, ამჟამად საწარმოებში ჩაბმულია 13-14 ათასი მუშა. ამჟამად ქუთაისში მიმდინარეობს მთელი რიგი ახალი მშენებლობანი (რაიონ'ესი საკომსერვო ქარხანა, ლიტოპონის ქარხანა, შუშეულობის ქარხანა, ალიე მინმშენი, საავტოშუმო კომბინატი და სხვ.). მშენებლობაში ჩაბმულ მუშათა რიცხვი აღწევს 5-6 ათას კაცს.

უკანასკნელ წლებში საგრძნობლად გაიზარდა ქალაქის მოსახლეობაც; თუ 1920-21 წელში მოსახლეთა რაოდენობა ქალაქში იყო 49.000, ამჟამად ასეთი აღემატება 62.000. საწარმოებში ჩაბმულ მუშათა და საერთოდ, მოსახლეთა ასეთი ზრდა წლიდან წლამდე ამცირებს საბინაო ფართობს, ასე მაგალითად; თუ 1927 წელს ერთ მცხოვრებზე ბინის ფართობი მოდიოდა 6,6 კვადრატიული მეტრი, 1931 წელს აღნი დავიდა 4,8 კვადრ. მეტრამდე. კიდევ მე

ოქტომბრის რევოლუციის 15 წლის თავს შევხვდეთ

ახალი გამარჯვებებით წერა-კითხვის უცოდინარობის ლიკვიდაციის საქმეში

იერიშით წერა-კითხვის უცოდინარობის ლიკვიდაციის ფრონტზე

(წერილი ეგწო - თიანეთის რაიონიდან)

რაიონში სულ აღრიცხვაზე წერა - კითხვის 1.160 უცოდინარია, აყვანილი. ზუსტი აღრიცხვა ჩატარებულია 15 სექტემბრამდე. რაიგანათლების განყოფილების ინიციატივით აღრიცხვისათვის გამოიყო სპეციალური ბრიგადები, რომლებიც მიმაგრებულ იქნენ ცალკე სასოფლო საბჭოებზე. ჩატარდა მიმაგრებული ბრიგადების [illegible], რომლის შემდეგ ბრიგადები გაიგზავნა სოფლებში. 15 სექტემბერს დამთავრდა წერა - კითხვის უცოდინართა აღრიცხვა. ამჟამად მიმდინარეობს მათი ჩაბმა სკოლებში. რაიონში უნდა გაიხსნას 20 ლიკსკოლა, დანარჩენები გაერთიანებული იქნებიან ინდივიდუალურ ჯგუფებში.

მიღებულია ყოველგვარი ზომები ლიკსკოლების სახელმძღვანელოებით მომარაგებისათვის. აყვანილი არის სპეციალურად ფასიანი ინსტრუქტორი ამ დარგში სამუშაოდ. წ. კ. უცოდინარობის ლიკვიდაციის ფონდში გადადებულია 5.000 მანეთი.

აღსანიშნავია, რომ წ. კ. უცოდინართა სალიკვიდაციო სკოლებისათვის არ არის სამეცადინო ბინები, არ არის აგრეთვე საკმაოდ მასწავლებელთა კადრები. რაიგანათლების განყოფილება და რაიკომკავშირის ორგანიზაციამ ამ მიზნით მობილიზაცია უყო კულტძალებს, რომლებიც გამოყენებული არიან ლიკსკოლების ხელმძღვანელად.

ოქტომბრის რევოლუციის 15 წლის თავისათვის რაიონში აღრიცხული წ. კ. ყველა უცოდინარი და მცირე მცოდნეები ჩაბმული იქნებიან სალიკვიდაციო სკოლებში.

ბრ. ესებუა.

გარე-კახეთის რაიონი წინ მიდის

გარე-კახეთის რაიონში ასასული სასწავლო წელში აღრიცხული იყო წერა - კითხვის 17.000-მდე უცოდინარი და 200-მდე მცირემცოდნემ. აქედან სალიკვიდაციო სკოლებში გაიარა 800-დე უცოდინარმა და 600-დე მცირე მცოდნემ.

ვეგმით წ. კ. უცოდინარობის სრული ლიკვიდაცია რაიონში უნდა დამთავრდეს 1933 წლის 1-ლ იანვრამდე. საკითხი დამუშავებულია, სამეურნეო და პროფორგანიზაციებში. გამოყოფილია კულტარმიელების ბრიგადები, რომ უკანასკნელი იერიშის მიტანით რაიონში აღმოიფხვრას წ. კ. უცოდინარობა. უნდა აღინიშნოს, რომ ამ მხრით ჩამორჩენილია ნაცუკულტრესპბათა სოფლები. საჭიროა რაიგანათლების განყოფილებამ მეტი კონკრეტული ხელმძღვანელობა გაუწიოს ნაცკულტრესპბათა სოფლებს.

დიმ. მალაქიძე.

გავაუმჯობესოთ სწავლების ხარისხი

საქართველოს სახ. ეკ. ინსტიტუტის სალამურნეო ფაკულტეტის კომუნარდის ღია კრებაზე დამუშავდა საკ. ცაკის 19 სექტემბრის დადგენილება „უმაღლეს სკოლებისა და ტექნიკუმების პროგრამების და რეჟიმის შესახებ“.

მოხსენებიდან და კამათიდან გამოირკვა, რომ ერთი თვეა მეცადინეობა უკვე დაწყებულია და ჯერ კიდევ არაა დირექციისა და სასწავლო ნაწილის მიერ სპორტულად მიღებული და დამტკიცებული განაკვეთები და პროგრამები. ზოგიერთ ჯგუფში დღემდე ლექციური მეთოდის დამახინჯებაა, სტუდენტთა ცვალებადობას ერთი ჯგუფიდან მეორეში და ერთი განაკვეთებიდან მეორეში გადასვლის შესახებ.

გასულ სასწავლო წელში საკომერციო ფაკულტეტის 1-ლი კურსის (ახლანდელი 2 კურ.), საწარმოო პრაქტიკის საერთოდ ჩატარების საკითხს ფაკულტეტის დეკანატი და ინსტიტუტის საწარმოო პრაქტიკის სექტორი აშკარა ოპორტუნისტულად მოეკიდა. წინასწარი მოსამზადებელი მუშაობის სუსტად ჩატარების გამო, როცა არ იყო შეთანხმება სათანადო ორგანიზაციებთან — ზოგიერთი სტუდენტები წარმოებაში არ დაუშვეს საწარმოო პრაქტიკაზე და ზოგმაც მთელი ორი თვე უსაყიდლოდ იმუშავა, რადგან შრომა არ აუნაზღაურეს და ინსტიტუტიდანაც სტიპენდიას არ ღებულობდნენ.

ფაკულტეტის დეკანატს არავითარი კონსულტაცია არ გაუწევია პრაქტიკაზე გაგზავნილ სტუდენტებისათვის. სტუდენტთა საწარმოო პრაქტიკის ასეთი ოპორტუნისტული შეუფასებლობა უნდა აღიკვეთოს. საჭიროა თითეული მასწავლებლის და კათედრის კონკრეტული ხელმძღვანელობა და დახმარება საწარმოო პრაქტიკის გასაღელად გაგზავნილ სტუდენტებზე.

კარპე გურჯიძე.

ცნობები არ არის

(ჭიათურა საკ. კრკ.)

ჭიათურის რაიგანათლების განყოფილება საჭირო ხელმძღვანელობას ვერ უწევს წერა-კითხვის უცოდინარობის ლიკვიდაციის საქმეში. განათლების განყოფილებას არ მოეპოვება სწორი ცნობები წ.-კითხვის უცოდინართა რაოდენობის შესახებ, რაიონში. არ არის აგრეთვე არც იმის ცნობები თუ რამდენი უცოდინარია ჩაბმული სალიკვიდაციო სკოლებში. მცირემცოდნეთა შორის მუშაობა ხომ მიეწყებული ფრონტია.

აღსანიშნავია, რომ ახალ სასწავლო წელს რაიგანათლების განყოფილება სრულიად მოუმზადებელი შეხვდა. ამ უკანაკნელის დაუდევრობით მეორე საფეხურის სკოლებში მეცადინეობა მხოლოდ 20 ოქტომბრიდან დაიწყო. არ ეჭქცევა ავრეთვე საჭირო ყურადღება სასკოლო მშენებლობის საქმეს. მარტო სოფ. **ხრეითში ოთხწლედის შენობის აგებას** 3 წელიწადი მოუნდენ და ჯერ საბოლოოდ დამთავრებული კიდევ არ არის.

მდგომარეობის ასე გაგრძელება ყოვლად შეუძლებელია. საჭიროა დაუყოვნებლივი გარდატეხა რაიგანათლების განყოფილების მუშაობაში.

რ. ფალავანდიშვილი

თბილისის დასუფთავების ათდღიური

თბილისის საბჭოს პრეზიდიუმის მიერ ქალაქის დასუფთავების ათდღიურის ჩატარების შესახებ 1932 წლის 31 ოქტომბერს მიღებულ დადგენილების განსაზღვრებლად, ვბრძანებ:

1. დაწყებულ იქნას ქალაქის დასუფთავება ა. წ. 1-ლ ნოემბრიდან, ჩატარდეს მუშაობა დაკვირვების წესით და დამთავრდეს იგი 6 ნოემბრის დღის 12 საათამდე.

2. აღნიშნული მუშაობის ჩასატარებლად ქალ. თბილისის რაიონებში ვნიშნავ რწმუნებულებს რაისაბჭოების კომუნალურ მეურნეობის განყოფილებათა გამგეების სახით.

ლენინის რაისაბჭოში—ამხ. ქაჯაიას, სტალინის რაისაბჭოში—ამხ. გუკასოვს, 26 კომისარის რაიონში—ამხ. პეტრიაშს და ორჯონიკიძის სახ. რაიონში—ამხ. ადიკაშვილს, რომლებსაც წინადადებას ვაძლევ მოაწყონ თავიანთი შებრძოლებისამებრ ჯგუფები თანამდებობის პირთაგან ფართო სამუშაოებრივი (საბჭოს, წევრები და სხვ.) მიზიდვით. აღნიშნულმა ჯგუფებმა მეთვალყურეობა გაუწიონ:

ა) ქუჩების, მოედნების, ხიდების, ხევების, საზოგადოებრივი საპირფარეშოების, მტკვრის ნაპირების და ნაგების დასაყრელი ადგილების დასუფთავებას.

ბ) ეზოების, გასაველები ადგილების კიბეების, სარდაფების, სხვენების და ეზოების საპირფარეშოების დასუფთავებას.

გ) ბაზრები დასუფთავებას და მათ მოყვანას სათანადო სანიტარულ მდგომარეობაში.

დ) საზოგადოებრივი ქვებს, ადგილებს (სასადილოებში, სახაობებში, საუზმეებს, გასტრონომიული, საბაკალეო, ხილის და სხვ. დუქნები) სანიტარულ მდგომარეობაში მოყვანას.

ე) ბორცის დუქნების, ხორცის და ხორცის პროდუქტების გადაზიდვის საქმის სანიტარულ მდგომარეობაში მოყვანას.

ვ) ბორცის დუქნების, ხორცის და ხორცის პროდუქტების გადაზიდვის საქმის სანიტარულ მდგომარეობაში მოყვანას.

ზ) ახალ მშენებლობებს (მშენებლობანი და სახლებზე დაშენება), რომ მათ გასწმინდონ მშენებლობის უბნები და მახლობელი ქუჩები დაგრეული ნაგავისაგან.

თ) ქვათხრილების, ფილაქვების და ალიუმინატორების ათანადო წესრიგში მოყვანას, რაიონული სანიტარული ექიმებს გარდა, რაიონში მომუშავე სხვა სპეციალობის ექიმებიც.

10. წინადადება მიეცეს სანიტარულ ინსპექტორებს მისმაგონ სანიტარული ექიმები საკვები პროდუქტების მსმენელ საწარმოებზე.

11. წინადადება მიეცეს სანიტარულ ინსპექტორებს გამოჰყონ სანიტარული უფროსები და მახლობელი ქუჩების სათანადო სანიტარულ მდგომარეობაში მოყვანას.

აღნიშნული მუშაობის შესასრულებლად წინადადებას ვაძლევ:

1. სახლების ტრესტის კომენდანტებს, სადაწესებულებების, ავრეთვე მათი ტერიტორიის და მახლობელი ქუჩების სათანადო სანიტარულ მდგომარეობაში მოყვანას.

2. ქალაქის დასუფთავების ტრესტი დაუყოვნებლივ შეუდგეს ქუჩების, მოედნების, ხიდების, ხევების და მტკვრის ნაპირების გაწმენდას ნაგავისაგან, ამასთან ვაიტანრს სახლთმფლობელობათა სანაგვე ყუთებში დაგროვილი ნაგავი.

3. საავტომენებლო ორგანიზაციებმა გაიტანონ მშენებლობაზე დაგროვილი ნაგავი, ავრეთვე საავტომეიელო მასალის ნარჩენები მშენებლობის და მახლობელ ქუჩების და მოედნების ტერიტორიიდან.

4. ინკენერმა აგარონომმა დაუყოვნებლივ მოახდინოს გაბკარგულება, რათა მოყვანილ იქნას წესრიგში ყველა საზოგადო ბრივი საპირფარეშოები, შეაკეთოს ისინი და წარმოადგინოს საპირფარეშოების მოსამსახურე პერსონალის სია.

5. საბაღონო სექციამ სამი დღის ვადაში ჩაატაროს ყველა ბაღების და პარკების გენერალური დასუფთავება და გაიტანოს ნაგავი.

6. ტრამვაის დირექტორმა ამხ. რაზმაძემ გამოჰყოს მუშათა ბრიგადების შესაფერი რაოდენობა ელბაქიძის დიმიტროვის ტრამვაის ზოლის ფარგლებში დაგროვილი სილის გასანტანად, ავრეთვე გამოჰყოს მუშათა მუდმივი შტატი კალიაევის აღმართის სიმტკიცისათვის გასაწმენდად.

7. საგზაო ტრესტმა შესაფერ ადგილებზე შეაგროვოს ტუჩებისა და ფილაქნების რემონტის შემდეგ დარჩენილი ბორდიურის და რიყის ქვები და შეზიდოს ისინი საგზაო ტრესტის საწყობში.

8. ქალაქის კომენდატმა აღძრას შუამდგომლობა სამხედრო უწყების წინაშე, რათა ქალაქის ტერიტორიაზე დაბანაკებულმა სამხედრო ნაწილებმა ჩაატარონ ათდღიური მათ მიერ დაკავებული რაიონების გასასუფთავებლად.

9. ამ ბრძანების შესრულების დროს უშუალო სანიტარული ზედამხედველობის გაწევის, აგრეთვე სანიტარული დასუფთავების საქმისათვის ხელძღვანელობის გაწევის მიზნით, მობილიზაციას გაუკეთებ ექიმების შემდეგ პირებს:

ა) სანიტარული ინსპექტორების და ინსპექტორების,

ბ) ექიმ-ინსპექტორების,

გ) ექიმ-ინსპექტორების,

დ) ექიმ-ინსპექტორების,

ე) ექიმ-ინსპექტორების,

ვ) ექიმ-ინსპექტორების,

ზ) ექიმ-ინსპექტორების,

თ) ექიმ-ინსპექტორების,

ი) ექიმ-ინსპექტორების,

კ) ექიმ-ინსპექტორების,

ლ) ექიმ-ინსპექტორების,

მ) ექიმ-ინსპექტორების,

ნ) ექიმ-ინსპექტორების,

ო) ექიმ-ინსპექტორების,

პ) ექიმ-ინსპექტორების,

ჟ) ექიმ-ინსპექტორების,

რ) ექიმ-ინსპექტორების,

ს) ექიმ-ინსპექტორების,

ტ) ექიმ-ინსპექტორების,

უ) ექიმ-ინსპექტორების,

ფ) ექიმ-ინსპექტორების,

ქ) ექიმ-ინსპექტორების,

ღ) ექიმ-ინსპექტორების,

ყ) ექიმ-ინსპექტორების,

შ) ექიმ-ინსპექტორების,

ჩ) ექიმ-ინსპექტორების,

ც) ექიმ-ინსპექტორების,

ძ) ექიმ-ინსპექტორების,

წ) ექიმ-ინსპექტორების,

ჭ) ექიმ-ინსპექტორების,

ხ) ექიმ-ინსპექტორების,

ჯ) ექიმ-ინსპექტორების,

ჰ) ექიმ-ინსპექტორების,

ა) ექიმ-