ᲬᲔᲚᲘᲬᲐᲓᲘ ᲛᲔᲝᲗᲔᲠᲛᲔᲢᲘ

ᲒᲠᲝᲚᲔᲢᲐᲠᲘᲔᲑᲝ ᲧᲕᲔᲚᲐ ᲥᲕᲔᲧᲜᲘᲡᲐ, ᲨᲔᲛᲔᲠᲗᲓᲘᲗ!

ᲙᲝᲛᲣᲜᲘᲡᲢᲘ

ᲡᲐᲥ. Კ. Კ. (Ბ) ᲪᲔᲜᲢ. ᲓᲐ ᲗᲘᲖ. ᲞᲠᲝᲚᲘᲢᲔᲠᲘᲐᲗᲐ ᲓᲐᲛᲪᲕᲔᲚᲘᲡ ᲓᲐ ᲡᲐᲥ. ᲪᲙᲘᲡ ᲝᲠᲒᲐᲜᲝ

ᲢᲔᲚᲔᲤᲝᲜᲘᲡᲒᲐᲜᲘ ᲜᲝᲛᲠᲘᲡ: რედაქტორის—14—76, რედ. მოადგილის—22—17, სამდივნოსა 10—58, მო. კონტროლის—8—81.

ᲮᲣᲗᲨᲐᲑᲐᲗᲘ, 3 ᲜᲝᲔᲛᲑᲔᲠᲘ 1932 �წ. № 256 (3510)

ᲬᲣᲜᲘᲡ—ᲒᲐᲛᲐᲜᲐᲓᲒᲣᲠᲔᲑᲔᲚᲘ ᲒᲠᲫᲝᲚᲐ

შე-17 პარტკონფერენციამ მთელი ერიგი კონკრეტული ამოცანები დასახა წარმოების რაციონალიზაციის და ხარისხობრივ მაჩვენებლებიანათვის ბრძოლის დარგში. ეს ამოცანებია: „წარმოების სრული სიმძლავრის უმოკლეს ვადაში დაუფლება, ხელმძღვანელი კადრების და მუშების შერჩევა და სწორად განაწილება, მთელი საწარმოების და თვითეული დაზგის, თვითეული მანქანის, თვითეული აგრეგატის მუშაობის სწორად მოწყობა და ამის საფუძველზე შრომის ნაყოფიერების გადიდება, როგორც ახალ, ისე ძველ საწარმოებში.

ამის მიხედვით მე-17 პარტკონფერენციამ აუცილებლად სცნო: „ბოლო მოელის გაუბედურებებს: თვითეულ დაზგასთან, თვითეულ მანქანასთან, თვითეულ აგრეგატთან, თვითეულ სამუშაო ადგილას დაყენებული იქნას მუდმივი მომუშავე, რომელიც პასუხისმგებელი იქნება მუშაობისათვის; აღმოფხვრილი იქნას გაუპიროვნება რემონტის, წუნის, პროდუქციის საწარმოს შიგნით. საამქროდან საამქრომდე, დაზგიდან დაზგამდე მოძრაობის დროში; ბოლო მოელოს გათანაბრებას ხელფასში, რომელიც სპობს საზღვარს კარგ და ცუდ მუშობას შორის“.

თუ ამ თვალსაზრისით განვიხილავთ ჩვენი საწარმოების მუშაობას, უნდა ვთქვათ, რომ მე-17 პარტკონფერენციის ზემოაღნიშნული დირექტივების გატარების დარგში ჩვენ ძალზე მცირე მიღწევები გვაქვს. გაუპიროვნება და გათანაბრება ჯერ კიდევ არაა საბოლოოდ აღმოფხვრილი. მთელ რიგ საწარმოებში ხელფასის რეფორმა არ არის ბოლომდე მიყვანილი, განსაკუთრებით კვალიფიციურ მუშების მიმართ, რის გამო ეს უკანასკნელები სტოვებენ საწარმოებს. მაგალითისათვის შეიძლება მოვიყვანოთ მკერავტრესტის მეორე ფაბრიკა, სადაც უმაღლესი კვალიფიკაციის მუშები არ არიან გადაყვანილი სანარდო მუშაობაზე., რადგან, დირექციის აზრით, „ეს საქმე დიდ შრომას მოითხოვდა“. ფაბრიკაში არ არსებობს წამახალისებელი პირობები, რომლებიც ხელს შეუწყობდნენ კვალიფიციური მუშების წარმოებაზე მიმაგრებას.

მუშა - ხელის ხმირი ცვალებადობა და შრომის არსებული რესურსების არა რაციონალურად გამოყენება იწვევს შრომის ნაყოფიერების შემცირებას და წუნის ზრდას. იმავე მკერავტრესტის მეორე ფაბრიკაში მუშათა დენადობა დიდ პროცენტს აღწევს. წარმოებაში ახლად მოსული მუშები დაბალი კვალიფიკაციის არიან. მათ უხდებათ მუშობა მაღალ კვალიფიციურ სამუშაოზე. მუშის კვალიფიკაციის და სამუშაოს შეუფასებლობა იწვევს პროდუქციის მდარე ხარისხს. მიმდინარე წლის განვლილ 9 თვეში მუშების მიზეზით მიღებული წუნი შეადგენს პროდუქციის საერთო რაოდენობის 2,7 პროცენტს. ამას თან ერთვის ნედლეულის წუნი, რომელიც პროდუქციის საერთო რაოდენობის 0,4 პროც. შეადგენს.

წუნის მნიშვნელოვან პროცენტს იძლევა 26 კომუნარის სახელობის ქარხანა. ცხრა თვის განმავლობაში წუნი ამ ქარხანაში უდრიდა გამომუშავებული პროდუქციის საერთო რაოდენობის 14,2 პროც. წუნი თანდათან იზრდება აგრეთვე თბილისის მაუდ - კამვოლის ფაბრიკაში და აბრეშუმის საქსოვ ფაბრიკაში. ამ უკანასკნელმა მიმდინარე სამეურნეო წლის პირველ ნახევარში წუნისაგან იზარალა 14.133 მანეთი, ხოლო მესამე კვარტალში 6.445 მანეთი. წუნი განსაკუთრებით გაიზარდა აგვისტოსა და სექტემბერში. მარტო სექტემბერში წუნისაგან მიყენებული ზარალი უდრის 2.873 მანეთს.

წუნის ზრდა, კვალიფიციურ მუშების ნაკლებობის გარდა, გამოწვეულია შრომის დისციპლინის დაცემით, ნედლეულის დაბალი ხარისხით, საწარმოო კონტროლის სისუსტით, დაზგების რემონტის ცუდი ხარისხით, პარტ-მასიური და პროფესიონალური მუშაობის სისუსტით, განსაკუთრებით წარმოებაში ახლად მოსული მუშათა შორის.

იზრდება გაცდენები არა მარტო მუშების, არამედ ადმინისტრაციის მიზეზითაც. აბრეშუმის ფაბრიკის საწარმოო - საფინანსო გეგმის მიხედვით გაცდენის რიცხვი არ უნდა აღემატებოდეს სამუშაო დღეთა საერთო რაოდენობის 10 პროც., ფაქტიურად კი გაცდენები 9 თვის განმავლობაში მხოლოდ მუშათა მიზეზით უდრის 19,9 პროც. ამას გარდა ადმინისტრაციის მიზეზით გაცდენილია 1233 კაცდღე. შარშანდელთან შედარებით ძრა საპატიო მიზეზით გაცდენათა რიცხვი გაიზარდა 114,3 პროც.

26 კომუნარის სახელობის ქარხანაში მუშათა გაცდენა წარმოების მიზეზით 9 თვის განმავლობაში, სამუშაო დღეთა საერთო რაოდენობასთან შეფარდებით, უდრის 0,63 პროც. ხოლო გაცდენები მუშათა მიზეზებით 0,69 პროც., „მკერავის“ მეორე ფაბრიკაში წარმოების მიზეზით გაცდენები განვლილ 9 თვეში 5.102 კაცდღეს უდრის. ამავე დროის განმავლობაში გაცდენები მუშათა მიზეზით უდრიდა 469 კაცდღეს.

მოყვანილი ციფრები მოწმობენ, რომ ნელ რიგ საწარმოებში შრომის დისციპლინა ძალზე შერყეულია, რაც უარყოფით გავლენას ახდენს საწარმოო - საფინანსო გეგმების შესრულებაზე,—კერძოდ პროდუქციის ხარისხზე. ამის ძირითადი მიზეზი უნდა ვეძიოთ პროფმუშაობის სისუსტეში და ხარისხობრივ მაჩვენებლების უგულებელყოფაში. ადგილობრივმა პროფორგანიზაციებმა დღემდე ვერ გარდაქმნეს მუშაობა პირით წარმოებისაკენ., სუსტია კულტურულ - აღმზრდელობითი მუშაობა, განსაკუთრებით იმ მუშათა შორის, რომლებიც ეხლახან ჩაებენ წარმოებაში. არ არის გამოყენებული ზეგავლენის ყველა ფორმები იმ მუშებზე, რომლებიც თავიანთი დაუდევრობით იძლევიან წუნის დიდ პროცენტს და ხშირად აცდენენ სამუშაო დღეებს.

განსაკუთრებით ხაზი უნდა გაესვას გაცდენების ზრდას წარმოების მიზეზით. ეს გაცდენები გამოწვეულია ნედლი მასალის დროზე მოუმზადებლობით, მანქანების რემონტის დროზე დაუმთავრებლობით და შეკეთების ცუდი ხარისხით. გადამჭრელი ზომები უნდა იქნას მიღებული ნედლეულის დროზე მომარაგებისათვის და განსაკუთრებული ყურადღება უნდა მიექცეს მის ხარისხს.

წუნი — წარმოების სამარცხვინოა. წუნი, გარდა იმისა, რომ ზარალს აყენებს წარმოებას, იწვევს თვითღირებულების ზრდას და ხელფასის ფონდების გადახარჯვას. ის ფაქტი, რომ პროდუქციის თვითღირებულება თბილისის მაუდ - კამვოლის ფაბრიკაში იკლისში, შემცირების ნაცვლად გაიზარდა 45,9 პროცენტით, მოწმობს, რომ ხარისხობრივ მაჩვენებლების დარგში დანაშაულობრივ უყურადღებობას აქვს ადგილი. ეს მდგომარეობა გადაჭრით უნდა აღიკვეთოს. ხარისხობრივ მაჩვენებლებისათვის ბრძოლა მოქცეული უნდა იქნას ყურადღების ცენტრში, საწარმოების პარტიულ, კომკავშირულ, სამეურნეო და პროფესიონალურ ორგანიზაციებმა გადაუდებელ ამოცანად უნდა დაისახონ ბრძოლის გაძლიერება ხარისხობრივ მაჩვენებლებისათვის, კერძოდ წუნის აღმოფხვრისათვის. ამისათვის კი საჭიროა გაუპიროვნების და გათანაბრების საბოლოოდ მოსპობა, სანარდო სისტემის მთლიანად გატარება, შრომის დისციპლინის განმტკიცება, ნედლეულის დროზე მომარაგება; მუშათა საყოფაცხოვრებო პირობების შემდგომი გაუმჯობესება და პარტმასიური მუშაობის ფართოდ გაშლა.

ᲞᲝᲚᲛᲔᲣᲠᲜᲔᲝᲒᲗᲐ ᲐᲓᲛᲘᲜᲘᲡᲢᲠᲐᲢᲘᲣᲚ ᲡᲐᲛᲔᲣᲠᲜᲝ ᲮᲐᲠᲯᲔᲑᲘᲡ ᲨᲔᲛᲪᲘᲠᲔᲑᲘᲡ ᲨᲔᲡᲐᲮᲔᲑ

(ᲡᲐᲙ. Კ. Პ. (Ბ) Ა-Კ. ᲡᲐᲛᲮᲐᲠᲔᲝ ᲙᲝᲛᲘᲢᲔᲢᲘᲡ ᲓᲐᲓᲒᲔᲜᲘᲚᲔᲑᲐ)

1. კატეგორიულად აეკრძალოს საარაონო და სასოფლო პარტიულ, საბჭოთა და საკოლმეურნეო ორგანიზაციებს დააკისრონ კოლმეურნეებს იმ თანამდებობის პირთა შენახვა, რომელთაც არა აქვთ უშუალო დამოკიდებულება საკოლმეურნეო წარმოებასთან (სოფლის ალმასრულებლები, კოოპერაციის მუშაკები და სხვ.), ამასთან შესრულდეს საკავშირო კოლმეურნეცენტრის მითითება იმის შესახებ, რომ შრომა დღეების რაოდენობა და ფულადი ჯამი, რომელიც მოდის ადმინისტრატიულ - სამმართველო ხარჯების შემცირებაზე, არ უნდა აღემატებოდეს საერთო შემოსავლის 1 ნახ.—2 პროცენტს. მსგავლ კოლმეურნეობებში და 2—3 პროცენტს წვრილ კოლმეურნეობებში.

2. ყველა პარტორგანიზაციებმა მოაწყონ ამ დირექტივის შესრულების შემოწმება და მიიღონ ადმინისტრატიულ - სამმართველო ხარჯების დაუყოვნებლივ შემცირება კოლმეურნეობებში. (ადს).

ᲡᲐᲥᲐᲠᲗᲕᲔᲚᲝᲡ ᲔᲚᲔᲥᲢᲠᲝᲛᲝᲢᲝᲠᲔᲑᲘ ᲔᲚᲔᲥᲢᲠᲝᲛᲐᲕᲚᲔᲑᲘᲡᲐᲗᲕᲘᲡ

ამ დღეებში ამერიკიდან სურამის ელექტროფიცირებულ ელექტროფიცირებულ უბნისათვის მიღებულია სამი ამერიკული ელექტრომავალი, რომლებიც უკვე მიტანილია სტალინისში უახლოეს დროში მოელიან კიდევ ორი ელექტრომავალს. ყველა ეს ელექტრომავლები იმუშავებენ საბჭოთა ელექტრომოტორებით, რომლებსაც ამზადებს ქარხანა „დინამო“. პირველ ნოემბერს მოსკოვიდან მიღებულია ცნობა, რომ ქარხანა „დინამო“-მ უკვე გამოგზავნა ელექტრომოტორების პირველი პარტია, რომელიც უახლოეს დროში მიღებულ იქნება ამერ - კავკასიის რკინის გზებზე ამერიკულ ელექტრომავლებისათვის. სულ ამ უახლოეს დროში მიღებული იქნება 29 ელექტრომოტორი (ადს).

ᲙᲝᲛᲣᲜᲘᲡᲢᲔᲑᲘᲡ ᲡᲘᲙᲕᲓᲘᲚᲘᲗ ᲓᲐᲡᲯᲐ

ᲨᲐᲜᲮᲐᲘ, 1 ნოემბერი. კანტონიდან იუწყებიან, რომ იქ სიკვდილით დასჯეს 25 კაცი, ახალგაზრდობის კომუნისტური კორპუსის წევრები, რომლებიც დაბუჯეებული იქნენ აღმოსავლეთის მდინარის რაოდნში. სიკვდილით დასჯილთა შორის არის სამი ქალი (ადს).

ᲚᲐᲜᲩᲙᲐᲨᲘᲠᲘᲡ ᲡᲐᲬᲐᲠᲛᲝᲔᲒᲛᲐ ᲨᲔᲡᲬᲧᲕᲘᲢᲔᲡ ᲛᲣᲨᲐᲝᲑᲐ

ᲚᲝᲜᲓᲝᲜᲘ, 1 ნოემბერი. ლანკაშირის ყველა სართავ ფაბრიკებში, რომლებიც ცდილობდნენ ფეიქართა ხელფასის შემცირებას, შესწყდა მუშაობა. ორ მთავარ საფეიქრო ოლქში (ბოლტონი და ოლდჰემი) გაფიცულია 85 ათასი კაცი. როჩდეილში გაფიცულია 10 ათასი კაცი (ადს).

ᲡᲐᲭᲚᲕᲐᲠᲘ ᲒᲐᲠᲔᲗ

ᲠᲣᲛᲘᲜᲔᲗᲘ-ᲡᲐᲑᲭᲝᲗᲐ ᲙᲐᲕᲨᲘᲠᲘᲡ ᲗᲐᲕᲓᲐᲣᲡᲕᲛᲔᲚᲝᲒᲘᲡ ᲞᲐᲥᲢᲘ ᲓᲐ ᲞᲝᲚᲝᲜᲔᲗᲘ

ᲕᲔᲜᲐ, 1 ნოემბერი. ბუქარესტის გაზეთ „კუვანტულ“-ის გადმოცემით, რუმინეთის საგარეო საქმეთა მინისტრმა ტიტულესკომ მიმართა პოლონეთის მთავრობას თხოვნით იკისროს შუამდგომლობა საბჭოთა კავშირთან თავდაუსხმელობის პაქტის დადების საკითხში. გაზეთის მიერ მოყვანული ცნობებით, პოლონეთის მთავრობამ უპასუხა რუმინეთს, რომ მას უკვე არ შეუძლია გასწოს შუამდგომლობა ამ საკითხში, ვინაიდან მან დაკარგა ყოველგვარი ინტერესი რუმინეთ-საბჭოთა კავშირის თავდაუსხმელობის პაქტის ხელმოწერისადმი და რომ იგი იტოვებს მოქმედების სრულ თავისუფლებას პოლონეთ-საბჭოთა კავშირის თავდაუსხმელობის პაქტის საკითხში.

გაზეთი „დიმინეაცა“ ამ ცნობას უმატებს, რომ როგი ტიტულესკომ მიიღო რუმინეთის საგარეო საქმეთა მინისტრის პორტფელი, შეაკეთებინა პოლონეთის მთავრობას, რომ მას გადაწყვეტილი აქვს გააგრძელოს უშიფალო მოლაპარაკება საბჭოთა კავშირთან პაქტის დადების საკითხზე და ხოხოვს, რათა პოლონეთმა მზარი დაუშვიროს მას, თუ ეს საჭირო იქნება. გაზეთის ცნობით, პოლონეთის მთავრობამ უპასუხა, რომ იგი ვალდებულია წარუდგინოს ეხლანდელ სესიას დასამტკიცებლად პოლონეთსა და საბჭოთა კავშირს შორის დადებული თავდაუსხმელობის პაქტი, ხოლო რადგან რუმინეთი აყენებს თავის განსაკუთრებული მოსაზრების და, კერძოდ, მოითხოვს, რათა საბჭოთა კავშირთან დადებულ თავდაუსხმელობის პაქტში შეტანილ იქნას კელოგის პაქტის გარკვეული ინტერპრეტაცია, პოლონეთს უკვე არ შეუძლია ჩაერიოს ამ საკითხში (ადს).

ᲕᲔᲜᲐ, 1 ნოემბერი. ვინაიდან პოლონეთმა უარი თქვა გამოვიდეს შუამავლად რუმინეთ-საბჭოთა კავშირის თავდაუსხმელობის პაქტის საკითხში, ავსტრიის დეპეშათა სააგენტო ბუქარესტიდან იუწყება, რომ „რუმინეთის მთავრობამ ეხლა მიმართა საფრანგეთს თხოვნით იკისროს შუამდგომლობა თავდაუსხმელობის პაქტის დადების საკითხში“ (ადს).

ᲘᲐᲞᲝᲜᲘᲐ ᲔᲛᲖᲐᲓᲔᲒᲐ ᲩᲠᲓᲘᲚᲝᲔᲗ ᲩᲘᲜᲔᲗᲘᲡ ᲓᲐᲡᲐᲙᲐᲠᲒᲝᲓ

ᲨᲐᲜᲮᲐᲘ, 1 ნოემბერი. ჩინური პრესა იუწყება. ნანკინის ოფიციალურმა წრეებმა მიიღეს ცნობა, რომ იაპონელებს განზრახული აქვთ ლაპარეებლონ შანდუნის და სიხუანის პროვინციებში წარმოებული ომებით და შეიტრან ჩრდილოეთ ჩინეთში. აგრეთვე იაპონიის საზღვაო ძალები გამაგრდენ მდინარე იანძეიზე და სამხრეთ-ჩინეთის სანაპირო ზოლში, იაპონიის სამხედრო სამინისტრომ თოქიოს უკვე გადასწყვიტა მოახდინოს შანდონის და ხუბეის პროვინციების ოკუპაცია 1933 წლის მარტამდე, როგორც მოსკოვიდან მიღებული ინფორმაციიდან ჩანს, ამ ოპერაციებისა ხელმძღვანელობა ეკისრებოდა ადგილობრივ ჯარებს. ამ ოპერაციებზე ინფორმაციებს ინფორმაციებს ინფორმაციებ ... ...

წუნი—წარმოების სამარცხვინო ლაქაა

26 კომუნარის სახელობის ქარხანამ, მაუდ-კამვოლის ფაბრიკამ და № 2 „მკერავმა“ უნდა გააძლიერონ ბრძოლა წუნის აღმოსაფხვრელად

წუნი ხელს უწყობს ხელფასის ფონდის გადახარჯვას

(26 კომუნარის სახელობის ქარხანა)

26 კომუნარის სახ. ქარხანამ მიმდინარე წლის განვლილი 9 თვის გეგმა მთლიანად ვერ შეასრულა. გეგმით ქარხანას ამ ხნის განმავლობაში უნდა გამოეშვა 2.256.000 მანეთის პროდუქცია, ფაქტიურად გამოუშვია 1.957.60. მანეთის, ანუ გეგმის 86,8 პროცენტი.

ჩამორჩენა განსაკუთრებით საგრძნობია ხარისხობრივი მაჩვენებლების დარგში. ქარხნის საწარმოო-საფინანსო გეგმის შეუსრულებლობის ერთ-ერთ მთავარ მიზეზად უნდა ჩაითვალოს წუნის დიდი პროცენტი. განვლილი 9 თვის განმავლობაში წუნი უფრო-და გამომუშავებული პროდუქციის საერთო რაოდენობის 14.2 პროც. წუნის მიზეზს, ნაწილობრივ, წარმოადგენს მიღებული ნედლეულის დაბალი ხარისხი და სხვადასხვა საშუალო წონის შემცირება. მაგ: ნატახტარის წყალსადენის ნაწილები (რომლებსაც ამზადებს 26 კომუნარის სახ. ქარხანა), მოითხოვს მეტად ზუსტ მუშაობას, დიდად შემცირებულია სხვულის საშუალო წონა და ამასთან შეფარდებით, ვლებულობთ წუნის ეფექტურ ზღვას. მაგრამ არსებითი და გადაწყვეტი მნიშვნელობის მიზეზები სულ სხვაა, მათ შორის შრომის ნაყოფიერების დაბალი დონე. ეაცდენები, კვალიფიციური მუშა ხელის ნაკლებობა და სხვ.

9 თვის განმავლობაში **წარმოების მიზეზით** მუშათა გაცდენა, სამუშაო დღეთა საერთო რაოდენობასთან შეფარდებით, უდრის 0.63 პროც; ანუ 360 კაცდღეს. წარმოების მიზეზით გაცდენები კვარტალების მიხედვით ასეთ სურათს იძლევა: პირველი კვარტალი—0,5 პროც. მეორე კვარტალი—0,66 პროც; მესამე კვარტალი—0.73 პროც. როგორც ვხედავთ, გაცდენათა პროცენტი თანდათანობით მატულობს. წარმოება მუშაობა ძალიან უმთავრესად ნედლეულის დროულ მოუმარაგებლობის გამო. 26 კომუნარის სახ. ქარხნის წინაშე სდგას ამოცანა-მინიმუმამდე დაიყვანოს წარმოების მიზეზით გაცდენები; ამისთვის, პირველ რიგში, საჭროა დროზე იქნას მომარაგებული ნედლეულით და წინასწარ იქნას მიღებული ზომები დაზების მუშაობის მოსალოდნელი შეფერხების თავიდან ასაცილებლად (მათი დროზე შეკეთების გზით.)

ქარხანაში შრომის დისციპლინა სუსტია. ამიტომ ხშირია გაცდენები თვით მუშათა მიზეზითაც. მუშათა მიზეზით გაცდენები, კვარტალების მიხედვით,ასეთ სურათს იძლევა: პირველ კვარტალში არა სპეციალ მიზეზით—0,62 პროც. (სამუშაო დღეთა საერთო რაოდენობასთან შეფარდებით), სპეციალ მიზეთ 1.23 პრ., მეორე კვარტალში არა სპეციალ მიზეზით—0.71 პროც. სპეციალ—1.4 პროც.,მე-3 კვარტალში არა სპეციალ მიზეზით—0.77 პროც., სპეციალ—1.75 პროც. სულ, 9 თვის განმავლობაში არა სპეციალ მიზეზით გაცდენილია 0, 69 პროც., ანუ 598 კაცდღე, სპეციალ მიზეზით—1.42 პროც., ანუ 1226 კაცდღე. მოყვანილი ციფრები მოწმობენ, რომ მუშათა შორის შრომის დისციპლინა საკმაოდ სუსტია. ქარხნის პროფორგანიზაციას ამ მდგომარეობის ბოლო სასწორებლად არ მიუღია ენერგიული ზომები; სუსტია პროფმასიური და აღმზრდელობითი მუშაობა.

დაბალი იყო შრომის ნაყოფიერება. საშუალოდ, ერთ მუშას დღეში უნდა გამოეშუშავებია 20 მან. 77 კაპ. პროდუქცია, ფაქტიურად გამომუშავება უდრიდა 15 მან. და 71 კაპ., ანუ გეგმის 90,1 პროც. შრომის ნაყოფიერება განსაკუთრებით დაბალი იყო პირველსა და მეორე კვარტალში. პირველ კვარტალში გეგმით ერთ მუშას დღეში უნდა გამომუშავებია 20 მან. და 25 კაპ., ფაქტიურად გამომუშავება უდრიდა 15 მნ. და 84 კაპ. (გეგმის70,8 პროც.); მეორე კვარტალში გეგმით 20 მან, და 77 კაპ., ფაქტიურად 17 მან. და 96 კაპ. (გეგმის 86,6 პრ.) მესამე კვარტალში მდგომარეობა გაუმჯობესდა, შრომის ნაყოფიერება საგრძნობლად გაიზარდა მესამე კვარტალში საშუალოდ, შრომის ნაყოფიერება ერთ მუშაზე უდრიდა გეგმის 115 პროც. ქარხანას უნდა შესწავლოს უკანასკნელად მოპოვებული წარმატების შენარჩუნება.

სანარდო სისტემაში ჩაბმულია ქარხნის მუშათა მხოლოდ 78 პროცენტი. მუშების 22 პროცენტი სრულიად დარჩენილია სანარდო სისტემის გარეშე. ამ მდგომარეობას იმით „ამართლებენ“,რომ „დარჩენილი მუშები დაბალი კვალიფიკაციის არიანო“. პრემიალურ სისტემაზე გადაყვანილია მუშათა მხოლოდ 4 პროც.

წუნის დიდმა რაოდენობამ,გაცდენებმა და შრომის ნაყოფიერების დაბალმა დონემ გამოიწვია **ხელფასის ფონდის გადახარჯვა.** 9 თვის განავლობაში ხელფასისთვის, გეგმის მიხედვით, უნდა დახარჯულიყო 635,300 მანეთი, ფაქტიურად დაიხარჯა 684,800 მანეთი; გადახარჯვა შეადგენს გეგმის 7,8 პროც ჩამოთვლილი მიზეზების გარდა, ხელფასის ფონდის გადახარჯვა გამოიწვია კვალიფიკაციური მეშა-ხელის ნაკლებობამ. გეგმის მიხედვით. ქარხანას უმაღლესი კვალიფიკაციის (მე-7 და მე-8 თანრიგის) მუშები უნდა ყავდეს 56, ფაქტიურად ყავს 50. საშუალო კვალიფიკაციის (მე-4 მე-5 და მე-6 თანრიგის) მუშები უნდა ყავდეს 180, ფაქტიურად ყავს 140. კვალიფიკაციური მუშა-ხელის ნაკლებობა იწვევს ზედმეტს საათებში მუშაობას, რაშიც მუშა გადიდებულ გასამრჯელოს იღებს ამან დიდად იმოქმედა ხელფასის ფონდზე.

მიმდინარე წელს ქარხნის პარტიული, სამეურნეო და პროფკავშირული ხელმძღვანელობა თავიდანვე სუსტი იყო. პარტიულმასიური მუშაობის გარდაქმნა ფორმალურ სახეს ატარებდა, პარტიული მუშაობის სიმძიმის ცენტრი არ იყო გადატანილი ძირეულ რგოლში, ქარხნის ადმინისტრაციაც კბილებზე „ხელმძღვანელობდა“ წარმოებას.სრულიად არა დამაკმაყოფილებელი იყო პროფმუშობა და სხვ. ამის გამო, ძველი ხელმძღვანელობა (როგორც ადმინისტრატიული, ისე პარტიული და პროფკავშირული) შეიცვალა იქნა. ახალმა ხელმძღვანელობამ მუშაობაში გარდატეხა მოახდინა, მაგრამ როგორც აღვნიშნეთ, დეფიციტები ახლაც თვალსაჩინოა. საჭიროა ბოლშევიკური მუშაობის გაშლა მათი გამოსწორებისათვის. მუშაობა იმგვარად უნდა წარიმართოს, რომ მეორე ხუთწლედში ქარხანა შეიდგეს დანაკლისების გარეშე.

ა. ე—ა

„პროდუქციის ხარისხი უნდა გაუმჯობესდეს

(„მკერავი“ № 2)

„მკერავტრესტი“-ს ფაბრიკა № 2 წლიური გეგმის მიხედვით უნდა გამოუშვეს 12.167.300 მანეთის პროდუქცია; პირველი 3 კვარტალის განმავლობაში გამოშვებულია 9.108.300 მანეთის, ანუ გეგმის 66,1 პროც. როგორც მოყვანილი ცხრილებიდან სჩანს, ფაბრიკის წლიური გეგმის შესრულება საფრთხის წინაშე დგას.

გეგმის შესრულებას სხვადასხვა მიზეზებია შეუშლეს ხელი, მათ შორის მთავარია. მუშა-ხელის ნაკლებობა, მუშათა დენადობა, გაცდენები, წუნი, სანარდო სისტემაში მუშათა არა მთლიანად ჩაბმა და სხვა.

გეგმის მიხედვით ფაბრიკას უნდა ყოლოდა 1083 მუშა, ფაქტიურად ყავს 870, რაც უდრის გეგმის 89,5 პროცენტს. ამასთანავე აღსანიშნავია, რომ ადგილი აქვს მუშათა ხშირ დენადობას. მიმდინარე წელს ფაბრიკაში მიღებულია 215 მუშა, რაც უდრის მუშათა საერთო რაოდენობის 22 პროც. ამავე წელს ფაბრიკიდან წავიდა 248 მუშა, რაც ამავე რაოდენობასთან შეფარდებით შეადგენს 36 პროც. საყურადღებოა, რომ წასულთა შორის დიდ პროცენტს კვალიფიკაციური მუშები შეადგენენ, ეს გამოწვეულია კვალიფიკაციური მუშების სანარდო სისტემაზე გადაუყვანლობით. საერთოდ, სანარდო სისტემაზე გადაყვანილია მუშათა 92 პროცენტი. სანარდო სისტემაზე არ არიან გადაყვანილი უმაღლესი კვალიფიკაციის მუშები, რაც დირიქციის აზრით, „ეს საქმე დიდ შრომას მოითხოვდა“. ამგვარად, არ არსებობს წარმოებისა-თვის ხელფასის ფონდზე. ეს ფაქტორები, რომლებიც ხელს შეუწყობდა კვალიფიკაციური მუშების წარმოებაში მუდმივად მიმაგრებას.

საკმაოდ დიდ პროცენტს იძლევა პროდუქციის წუნი. განვლილ 9 თვეში მუშების მიზეზით მიღებული წუნი შეადგენს 1 პროცენტს. ამას თან ერთვის ნედლეულ (ქსოვილის) წუნი, რომელიც პროდუქციის საერთო რაოდენობის 0,4 პროცენტს შეადგენს. უნდა აღინიშნოს, რომ მესამე კვარტალში წუნის გადიდებასთან გვაქვს საქმე, მესამე კვარტალში მუშების მიზეზით გამოწვეული წუნი შეადგენს პროდუქციის საერთო რაოდენობის 4,7 პროცენტს, ხოლო ნედლეულის წუნი—0,3 პროც. წუნი გამოწვეულია მუშათა დენადობით, სანარდო სისტემის არა საკმაოდ ვატარებით და გაცდენების დიდი პროცენტით.

როგორც ზევით აღვნიშნეთ, ფაბრიკაში მუშათა დენადობა დიდ პროცენტს აღწევს. წარმოებაში ახლად მოსული მუშები დაბალი კვალიფიკაციის არიან; მათ ეხდებათ მუშობა მაღალ კვალიფიკიურ სამუშაოზე; მუშის კვალიფიკაციისა და სამუშაოს შეუფარდებლობა იწვევს პროდუქციის მდარე ხარისხს.

მიმდინარე წელს ფაბრიკაში მუშობა სტაქანოვურად ფერხდებოდა. წარმოების მიზეზით გაცდენები განვლილ 9 თვეში, 5.102 კაც-დღე. უდრის. გაცდენათა ასეთი დიდი რაოდენობა გამანადგურებლად მოქმედებდა, როგორც საწფინგეგმის შესრულებაზე, ისე ხარისხზე. პროდუქციის ხარისხზე. გაცდენები უმეტესად გამოწვეული იყო მანქანების დაზიანებით და ნედლეულის დროზე მოუმარაგებლობით. შემდეგიარე წელს ითელი რიგი მანქანები იქნა გამოცვლილი გაცვეთის გამო, მაგრამ ახალი ნანქანებიც დადგმისთანავე საჭიროებდა რეპარტს და დაბალი ხარისხის პროდუქციას აწარმოებდა. გაცდენას იწვევდა ელექტრო ენერგიის ნაკლებობა. უკანასკნელად დირიქციამ მიიღო ზომები საკუთარი ელსადგურის ასაგებად. სადგური ისე აგებს დაწყებულია და დამთავრდება ახლო ხანში.

ხშირია გაცდენები მუშების მიზეზითაც. ეფექტურად ეს ფერხდებოდა. წარმოებაში 9 თვეში არა სპეციალ მიზეზით გაცდენილია 4-9 კაც-დღე, სპეციალ მიზეზით — 740 კაცდღე.

წარმოების მიზეზით გაცდენებისათვის მუშებს ანაზღაურდებათ სტაქანოფ განაკვეთის 50 პროცენტი. ამგვარად, 9 თვის განმავლობაში გაცდენებზე დახარჯულია 17.312 მანეთი. ნედლეულის დროზე მოუმარაგებლობით და მუშათა დენადობის ლაკვიდაციის ნაძალებელი იყო ამ მნიშვნელოვანი თანხის შეკავება. ფაბრიკის პარტიული, საბეურნეო, პროფკავშირულ და კომკავშირულმა ორგანიზაციებმა გადაწყვეტი ბრძოლა უნდა გაშალონ როგორც წარმოების მიზეზით გაცდენათა ლიკვიდაციისათვის, ისე შრომის დისციპლინის განმტკიცებისათვის მუშათა შორის.

შრომის ნაყოფიერების ზრდის გეგმა ფაბრიკამ გადაჭრებით შეასრულა. გეგმის მიხედვით დღიური გამომუშავება ერთ მუშაზე, უნდა უდრიდეს 42 მან. და 70 კაპ. ფაქტიურად კი უდრის 43 მან და 41 კაპ., ე. ი. გეგმის 101,3 პროც.

მუშათა საყოფაცხოვრებო პირობების გაუმჯობესების დარგში უკანასკნელად ხაფანგი გარდატეხა მოხდა: მოეწყო მეღორღლობის ფერმა — 46 ღორის ოთახ-ნაგებობით; მოეწყო მეკურდღლეობის ფერმაც, აწყობად ყავთ 28 კურდღელი. უნდა აღინიშნოს, რომ კურდღლები მოუვლელობის გამო იხოცება. კურდღლებისათვის დღემდე არ იყო გამოყოფილი საკმაო ფართობი. დირიქციამ ბოლო ხანებში მიიღო ზომები კურდღლების მოწის საკმაო ფართობით უზრუნველსაყოფად. აქვე უნდა აღინიშნოს, რომ მუშათა სასადილო ძლიერ ცუდად მუშაობს, კერძები მდარე ხარისხისა, სასადილოში ანტი-ჰიგიენური პირობებია გამეფებული.

ფაბრიკის ორგანიზაციების წინაშე სდგას ფრიად სპასუხისმგებლო ამოცანა: სახარდო სისტემის მთლიანად გატარებით, იდღეუფლის დროზე მომარაგებით, შრომის დისციპლინის განმტკიცებით და მუშათა კულტსაყოფაცხოვრებო პირობების შემდეგი გაუმჯობესებით უზრუნველყოს 1932 წ. საწარმოო - საფინანსო გეგმის შესრულება და მიაღწიონ პროდუქციის მაღალ ხარისხობრივ მაჩვენებლებს.

ლონისძიებები უპატრონო ბავშვების დასაგინანვებლათ

საქ. ცენტრალურ აღმასრულებელ კომიტეტთან გამოყოფილია უპატრონო ბავშვთა დამინავების და ქუჩებში მოხეტიალეობასთან მებრძოლი რესპუბლიკური კომისია, რომელსაც თავმჯდომარეობს ამხ. ფ. **მახარაძე.** კომისიის დადგენილებით თბილისში, ბათომში, სოხუმში, ქუთაისში, ფოთში, ალმატინდიაში, გორში, სტალინისში და რესპუბლიკის მთელ რიგ დანარჩენ ქალაქებში უნდა ჩატარდეს ქუჩებში მოხეტიალე უპატრონო ბავშვების შეკრება და მათი დამინავება.

მცირე წლოვანი უპატრონო მავშვები 16 წლის ჰასაკამდე, თუ მათ აქვთ ბოროტმოქმედებათა ჩადენის რეგისტრაცია გაგზავნილი იქნებიან მცირეწლოვანთა კომისიაში. ხოლო 16 წლის ჰასაკ გადაცილებული ბოროტმოქმედი უპატრონო ბავშვები ცალკე იქნებიან გამოთვისებული.

შრომის სახალხო კომისარიატს დაეკვალა უზრუნველყოს უპატრონო ბავშვების გამოყენება ახალ სამუშაოებზე, ბავშვების ჯანმრთელობის და ფიზიკური მდგომარეობის მიხედვით. სამუშაოებზე გაგზავნისას ბავშვები უნდა იქნენ განაწილებული ბრიგადებით.

მომარაგების სახ. კომისარიატს დაეკვალა უზრუნველყოს ქუჩებში შეკრებილი უპატრონო ბავშვები სურსათ-სანოვაგით, ხოლო ეკავშირს წინადადება მიეცა გამოყოს საჭირო ტანსაცმელების ფონდი.

მილიციას დაეკვალა აკრძალოს მცირეწლოვანთა ვაჭრობა ქუჩებში პაპიროსებით და სხვ. ან ყოველ ცალკე შემთხვევაში მიიღოს ღონისძიებები ქუჩებში მოგვარებულ ეფექტიანთა შობლების მიმართ.

ჩამოთვლილ ღონისძიებათა განსახორციელებლად—შრომის კომისარიატს დაეკვალა —5.000 მან. წითელ ჯვარს—10.000 მანეთის, სოციალზეკვეის კომიტეტს—5.000 მან., ბავშვთა განათლების განყოფილებას—5.000 მან. და საბავშვო კომისიას—10.000 მანეთის გაღება.

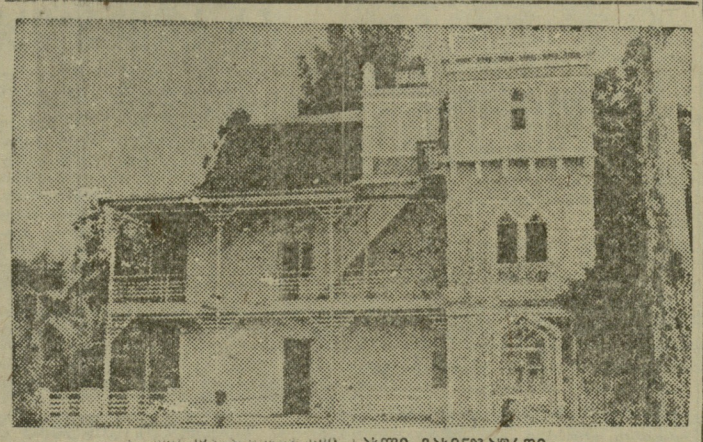

ბაბლი ჩამოსასხმელი ბაზლი მახინჯაურში

კომინტერნის აღმასკომის მე-12 პლენუმის გადაწყვეტილებათა დამუშავების შესახებ

საქ. კ.პ. (ბ) თბილისის კომიტეტის სამდივნოს დადგენილება

1. რადგან კომინტერნის აღმასკომის მე-12 პლენუმის გადაწყვეტილებებს განსაკუთრებით დიდი პოლიტიკური მნიშვნელობა აქვს კაპიტალისტური ქვეყნების პროლეტარიატის მიერ კრიზისიდან რეგოლიუციური გამოსვლისა და სოციალიზმის გამარჯვებისათვის წარმოებული რევოლიუციური ბრძოლის შემდგომი გაძლიერების და განვითარების საქმეში, საქართველოს კ.პ. (ბ) თბილისის კომიტეტის სამდივნო ადგენს:

12 ნოემბერს ერთიან პარტდღეს პარტკომკავშირის ღია კრებებზე დამუშავებულ იქნას კომინტერნის აღმასკომის მე-12 პლენუმის შედეგები.

2. პარტიის რაიკომებმა დაუყოვნებლივ გაწვლონ უფროსდებში სათანადო მოსამზადებელი მუშაობა და უზრუნველყონ პარტდღის მომზადებულად ჩატარება.

3. თბილისის კომიტეტმა აგიტმასიური მუშაობის განყოფილებამ რაიკომებთან ერთად უფროსდები უზრუნველყოს კვალიფიციური მომზადებლებით.

4. თბილისის კომიტეტის კულტურის და პროპაგანდის განყოფილებამ კომინტერნის აღმასკომის პლენუმის გადაწყვეტილებები დამუშაოს პარტგანათლების ჭსელში (მომდინარე პოლიტიკის წრეები).

ეთხოვოს ცენტრალური კომიტეტის კულტურის და პროპაგანდის განყოფილებას უზრუნველეყოს პარტგანათლების ჭსელი მეთოდდამუშავებით კომინტერნის აღმასკომის პლენუმის შედეგების შესახებ

5. წინადადება მიეცეს სახელგამს არა უგვიანეს 5 ნოემბრისა გამოსცეს ცალკე ბროშურათ ქართულ და რუსულ ენაზე კომინტერნის აღმასკომის მე-12 პლენუმის ყველა გადაწყვეტილებანი.

6. თბილისის კომიტეტის სამდივნო წინადადებას აძლევს თბილისის ორგანიზაციის ყველა უფროსდებს კომინტერნის აღმასკომის მე-12 პლენუმის გადაწყვეტილებათა დამუშავება ჩაატარონ შემდეგი ნიშნით: ბრძოლა საბოთა კავშირის თავდაცვის უნარის შემდგომი განმტკიცებისათვის, ჩვენი ქვეყნის ეკონომიური დამოუკიდებლობისათვის, პარტიის რიგების შემდგომი შემჭიდროებისათვის ლენინური ცენტრალური კომიტეტის და კომინტერნის გარშემო მსოფლიო რევოლიუციური მოძრაობის გ�lადის აზრ. სტალინის მეთაურობით, ბრძოლა მეჩარჯვენე რენეგატების და კონტრრევოლიუციონერ ტროცკისტების „პოროკენტული“ თეორიების წინააღმდეგ, რომელთაც არ სწამთ სოციალიზმის აშენება საბოთა კავშირში და მსოფლიო პროლეტარული რევოლიუციის გამარჯვება; მუშთა მასების შემოქმედებითი ძალების შემდგომი მობილიზაციისათვის ახალ გამარჯვებათა მოსახპოებლად და ხუთწლედის მეოთხე გადამწყვეტი წლის წარმატებით დასამთავრებლად.

რა ვალდებულებებს პისრულებენ თბილისის საგზოს სექციონერები

26 ოქტომბერს საღამოს, შესდგა თბილისის საბჭოს სექციების სხდომები, რომელებზედაც ზამუშავებულ იქნა მოსკოვის საბჭოს სექციონერების მოწოდება, ოქტომბრის რევოლიუციის მე-15 წლისთავის აღსანიშნავად ვალდებულებათა მიღების შესახებ.

სექციების სხდომებზე აღმოჩნდა, რომ არც განათლების სექციას და არც საფინანსო სექციებს, დღემდე არ აქვთ დამუშავებული მოსკოვის საბჭოს დეპუტატების და სექციონერების მომართვა, სექციების ბიუროებმა ვერ შესძლეს წარმოედგინათ ინ ორგანიზებულ ვალდებულებათა ნუსხა, რომელის შესრულებაც მათ უნდა იკისრონ, ფაქტიურად აღნიშნული ორი სექცია ჯერ კიდევ არ გამოხმაურებია მოსკოვის საბჭოს სექციონერების მომართვას.

პროფუნალური სექციის ვალდებულებები

კომუნალური მეურნეობის სექცია, ოქტომბრის რევოლიუციის მე-15 წლისთავის აღსანიშნავად კისრულობს შემდეგ ვალდებულებებს:

მიიღოს ყოველგვარი ზომები ნატახტარის წყალსადენის სამუშაოთა მიმდინარე წლის ბოლომდე დასამთავრებლად. მიმდინარე წლის განმავლობაშივე უზრუნველყოს თბილისში ავტობუსების რეგულიარული მოძრაობის დაწესება. დაამთავროს ავლაბარის ქვესადგურის მშენებლობა. წელსვე დაამთავროს საბურთალოზე გზის გასაყვანი მიწის სამუშაოები და ორთაჭალაში ტრამვაის ლიანდაგის შეკეთება.

ოქტომბრის რევოლიუციის მე-15 წლისთავის ზეიმებისათვის, კომუნალური მეურნეობის სექციამ იკისრა რუსთაველის პროსპექტის ასფალტ-ბეტონით დაგების საქმის დამთავრება და თბილისში ახალი საავადმყოფოს შენობისათვის საფუძველის ჩაყრა.

სამხ. ადმინისტრატიულ სექციაში

სამხედრო - ადმინისტრატიულმა სექციამ იკისრა უზრუნველყოს ქუჩაბში მოძრაობის წესრიგის დაცვა. ამ მიზნით სექციიდან გამოიყო 4 აქტიური დეპუტატი; საბჭოს სექციების მუშაობაში 150 აქტივი.

რეგულიციონერი კანონიერების დაცვის საქმის შესამოწმებლად სექციამ იკისრა 3 დეპუტატის სპეციალურად გამოყოფა.

მოგზაურობების სექციაში

მომარაგების სექციამ იკისრა სექციების აქტივის გადიდება 100 კაცით და სპეციალური ღონისძიებების მიღება თბილისის ძირითად საწარმოებში.

სექციამ იკისრა, გამოყოს ხუთი დეპუტატი საქ. სათბობზე მისამაგრებლად და პურის წიგნაკების გა[illegible] საქმის მოსაწესრიგებლათ. გარდა ამისა გადწყვეტილია დეპუტატების მიმაგრება პურის ქარხნებზე, ამხ. სტალინის სახელობის სარემონტო ქარხნის და 26 კომ. სახ. დახ. კოოპერატივზე, ადაც მიმარგებული დეპუტატები უზრუნველყოფენ მუშათა მომარაგების საკითხზე პარტიის ხელმძღვანელი ორგანოების დადგენილებათა შესრულებას.

საქმეშორმისა და ცეკავშირზე მიმაგრებული იქნებიან დეპუტატების ფასების საბჭოთა პოლიტიკის დაცვის თვალყურის საფდევნელათ.

თბილისის მთავარ საწარმოებზე მიმაგრებული იქნება 10 დეპუტატი — მეკურდღლეობის, მეღორეობის და საგარეუბნო მეურნეობების მოწყობის საქმის დასაჩქარებლათ.

ჯანმრთელობის სექციაში

ჯანმრთელობის სექციამ იკისრა 50 აქტივის ჩაბმა სექციების მუშაობაში. გარდა ამისა, ამავე სექციამ იკისრა მიიღოს შეფობა ორ საწარმოზე და უზრუნველყოს ისინი

სამედიცინო-სამკურნალო დახმარებით

სექციამ დაიკალდებული, რომ თბილისში გახსნას ერთი სამრეწველო მეფსადგური, ქალაქის ყველა რაიონებში გახსნას თითო ფსიქო-ნერვიული დისპანსერი. ხოლო მუშათა რაიონებში მოაწყოს თითო ბბორატორიები.

ერონიკა

შესწორება

ჩვენი გაზეთის გუშინდელ ნომერში მოთავსებული იყო ცნობა რეკ. ეიზენშტეინის ჩამოსვლის შესახებ, ეიზენშტეინის მაგიერ უნდა იყოს მეიერხოლდი.

სხვადასხვა

საბჭ. ალმშენებლობის და სამართლის ინსტიტუტის კლუბში 4 ნოემბერს საღამოს 7 საათზე შესდგება სისხლის სამართლის კადთედრისა და დანაშაულობის შემსწავლელ სახელმწიფო კაბინეტის გაერთიანებული საჯარო სხდომა. ღღის წესრიგში სდგას ამხ. ი. ბოგორიშვილის მოხსენება თემაზე: „რეგოლუციონერი კანონიერების საკითხები მიმდინარე ეტაპზე“.

ტროცკისტული ბანდიტიზმის ფაშისტური ორგანოს ბოლო

ბოროტების გმირები

საქ. ცაკის პრეზიდიუმმა ლაამტიკეი საქ. პროფსაბჭოს ბიურო წარდგენილ ბრიგადის გმირთა: ს. ბერიძეს, ბ. ბაბაევს, ა. ფეოდოროვს, მიეცნიათ—თომა ციციშვილს, ივანე ბალოლოროს, ბ. ბერეზინს, ალექსეი ბერეზინს, ნიკანორ ბ[illegible]ს, ალ. ბ[illegible]ს, ბ. ბ[illegible]ს, ბ. ბ[illegible]ს, ბ