ᲐᲠᲐᲚᲔᲑᲘᲡ ᲛᲣᲨᲐᲔᲑᲝ ᲡᲐᲥᲐᲠᲗᲕᲔᲚᲝᲡ, ᲐᲕᲢᲝᲜᲝᲛᲘᲣᲠᲘ

ᲥᲝᲛᲔᲜᲘᲡᲢᲘ

ᲒᲐᲔ ᲐᲮ. ᲐᲕ. (ᲐᲭ) ᲪᲔᲜᲢᲠᲐᲚᲣᲠᲘ ᲐᲠᲒᲐᲜᲝ. ᲙᲝᲛᲘᲢᲔᲢᲔᲑᲘᲡᲐ ᲓᲐ ᲙᲐᲪᲘᲡ ᲠᲔᲒᲐᲜᲝ.

ᲐᲠᲐᲠᲘᲡᲙᲔᲜᲘ
18
ᲝᲥᲢᲝᲛᲑᲔᲠᲘ
1935 წ.
№ 243 43Კ

ᲤᲐᲡᲘ 10 ᲙᲐᲞ.

ᲓᲦᲔᲡ ᲜᲝᲛᲔᲠᲨᲘᲐ

— ᲐᲛᲮᲜᲐᲒᲐᲛᲘ ᲡᲐᲚᲐᲚᲘᲜᲘᲡ ᲢᲤᲘᲚᲘᲡᲨᲘ.
— ᲡᲝᲪᲘᲐᲚᲘᲖᲛᲘᲡ ᲙᲐᲨᲔᲠᲔᲑᲘ (ᲬᲘᲜᲐᲡᲐᲠᲘ).
— ᲓᲔ ᲒᲐᲚᲚᲘᲔᲡᲘᲡ ᲛᲝᲠᲘᲒ ᲛᲝᲡᲐᲖᲠᲔᲑᲐ — ᲮᲕᲔᲚ ᲛᲝᲠᲑᲔᲜᲘᲡᲗᲐᲜ ᲛᲐᲜᲔᲕᲠᲔᲑᲨᲘ.
— ᲒᲕ. ᲧᲐᲕᲐᲮᲘᲐᲜᲘᲡ ᲓᲐᲑᲐᲓᲔᲑᲘᲡ ᲓᲦᲔ.
— 20 ᲬᲚᲘᲡ ᲒᲐᲕᲐ-ᲛᲬᲐᲠᲔᲑᲔᲚᲘᲡ ᲒᲐᲠᲓᲐᲕᲐᲚᲔᲑᲘᲡᲗᲕᲘᲡ.
— ᲝᲠᲐᲪᲚᲘᲡ - ᲐᲮᲐᲚᲪᲘᲮᲘᲡ ᲠᲔᲒᲘᲝᲜᲘᲡ ᲛᲘᲡᲐᲚᲛᲔᲑᲘ.
— ᲒᲐᲜᲐᲗᲚᲔᲑᲘᲡ ᲛᲔ-110 ᲬᲚᲘᲡᲗᲐᲕᲘᲡᲐᲓᲛᲘ ᲛᲘᲡᲐᲡᲐᲚᲛᲔᲑᲔᲚᲘ.
— ᲘᲡᲢᲝᲠᲘᲣᲚᲘ ᲛᲐᲡᲐᲚᲐ ᲙᲐᲮᲔᲗᲘᲡ ᲙᲝᲚᲔᲥᲢᲘᲣᲠᲘ ᲛᲔᲣᲠᲜᲔᲝᲑᲘᲡ ᲨᲔᲡᲐᲮᲔᲑ.
— ᲛᲔᲠᲪᲮᲚᲝᲜᲘ ᲓᲐᲡᲐᲯᲔᲠᲓᲔᲑᲐ.

ᲡᲝᲪᲘᲐᲚᲘᲖᲛᲘᲡ ᲙᲐᲓᲠᲔᲑᲘ

ᲛᲐᲛᲐᲚᲘ «ᲐᲠᲐᲚᲔᲑᲘᲡᲙᲔᲜᲘ» ᲛᲝᲒᲕᲘᲗᲮᲠᲘᲡ: ᲡᲝᲪᲘᲐᲚᲘᲖᲛᲘᲡ ᲛᲨᲔᲜᲔᲑᲚᲝᲑᲐ ᲓᲐᲛᲐᲚᲣᲚᲘᲐ ᲛᲐᲡᲨᲢᲐᲑᲣᲠᲘ ᲛᲐᲡᲘᲐᲠᲘᲡ ᲨᲔᲥᲛᲜᲘᲗ, ᲠᲝᲒᲠᲪ ᲔᲠᲗᲘᲐᲜᲘ ᲒᲐᲛᲐᲠᲯᲕᲔᲑᲘᲡ ᲛᲐᲒᲐᲚᲘᲗᲘ ᲐᲛᲘᲡᲗᲕᲘᲡ ᲨᲔᲛᲓᲔᲒᲘ ᲒᲐᲜᲕᲘᲗᲐᲠᲔᲑᲘᲡ ᲞᲘᲠᲝᲑᲐ ᲓᲐᲓᲒᲐ ᲡᲐᲛᲣᲨᲐᲝ ᲞᲠᲝᲒᲠᲐᲛᲐ, ᲠᲝᲛᲔᲚᲘᲪ ᲛᲘᲖᲜᲐᲓ ᲐᲠᲘᲡ ᲛᲘᲡᲘ ᲒᲐᲜᲮᲝᲠᲪᲘᲔᲚᲔᲑᲐ ᲡᲝᲪᲘᲐᲚᲘᲖᲛᲘᲡ ᲛᲨᲔᲜᲔᲑᲚᲝᲑᲘᲡᲗᲕᲘᲡ. ᲛᲐᲒᲐᲚᲘᲗᲘ ᲐᲛᲘᲡ ᲨᲔᲛᲓᲔᲒ ᲒᲐᲜᲕᲘᲗᲐᲠᲔᲑᲘᲡ ᲞᲘᲠᲝᲑᲐ ᲓᲐᲓᲒᲐ ᲡᲐᲛᲣᲨᲐᲝ ᲞᲠᲝᲒᲠᲐᲛᲐ, ᲠᲝᲛᲔᲚᲘᲪ ᲛᲘᲖᲜᲐᲓ ᲐᲠᲘᲡ ᲛᲘᲡᲘ ᲒᲐᲜᲮᲝᲠᲪᲘᲔᲚᲔᲑᲐ ᲡᲝᲪᲘᲐᲚᲘᲖᲛᲘᲡ ᲛᲨᲔᲜᲔᲑᲚᲝᲑᲘᲡᲗᲕᲘᲡ.

ᲙᲐᲪᲘᲡ ᲛᲔᲜᲐᲮᲔᲕᲠᲔᲑᲘᲡᲐᲗᲕᲘᲡ ᲛᲐᲒᲐᲚᲘᲗᲘ ᲐᲛᲘᲡᲗᲕ

ᲐᲛᲮ. ᲡᲢᲐᲚᲘᲜᲘ ᲞᲘᲠᲕᲔᲚᲘ ᲠᲔᲕᲝᲚᲣᲪᲘᲘᲡ ᲞᲔᲠᲘᲝᲓᲨᲘ

დიმენტი ვადაჭკორია

ᲡᲣᲠᲗ. ᲒᲐᲛᲒᲔᲒᲛᲔᲑᲔᲚᲘ ᲐᲮᲐᲚᲒᲔᲜᲘ ᲛᲔᲡᲬᲐ

ᲩᲕᲔᲜᲘ ᲝᲠᲒᲐᲜᲘᲖᲐᲢᲝᲠᲘ ᲓᲐ ᲑᲔᲚᲐᲓᲘ

(ᲛᲝᲒᲝᲜᲔᲑᲐ)

1898 წელს დეკემბერ 21-ში ბენეო თავლები: ფეკინსნა ის, რაც ნანამდე ნეფხოვს გაეცანით და ვიგრძნობთ, რომ ის ნამდვილად იყო. ფიქრობდით ჩვენი ფიქრობდნენ ის ადამიანები, რომელთა ბედისწერაში ჩაერია ის, ვინც ჩვენი ბედისწერაც ჩაერია. მოგვინდა ვიცოდეთ, რა ხდებოდა მის სულში, რა ჰქონდა ჩვენი მეტი ღრმა ფიქრები ბედისწერაზე, მაგრამ ბედისწერის შავ ფიქრს ხანგრძლივობით დღეს 70 კაც. ეფლოცოდა, ზამთრით კი — 60 კაც. მუშაობა ყველას 6 საათზე იწყებოდა და საღამოს 6 საათზე თავ დებოდა.

ბანაობაში ნოემბრები ყოველთვისებრ იყვნენ. ბანაობის პირობები იმ დროსდე ძალიან ცოტა იყო, რომ ხშირად ავადმყოფობა ხდებოდა. ამ ძნელი პირობების ანალიზებისთვის და ბრძოლისთვის ბანაობის უფლების მოსაპოვებლად ორი თვე ბანაობის პირობებში ჩვენ ვიყავით. მუშაობა ორ ცვლად იყო დაყოფილი. ერთ ცვლაში ვმუშაობდით ორი საათის განმავლობაში, მეორეში — ოთხი საათის განმავლობაში. ამ ორ ცვლას შორის ორი საათი შესვენება იყო. ამ ორ საათში ჩვენ ვიღებდით ერთ ფუნტ პურს და ერთ ფუნტ ხორცს. ეს ხორცი ხშირად ისეთი ცუდი იყო, რომ ჩვენ ის ვერ ვჭამდით. ამ ორ საათში ჩვენ ვიღებდით ერთ ფუნტ პურს და ერთ ფუნტ ხორცს. ეს ხორცი ხშირად ისეთი ცუდი იყო, რომ ჩვენ ის ვერ ვჭამდით. ამ ორ საათში ჩვენ ვიღებდით ერთ ფუნტ პურს და ერთ ფუნტ ხორცს. ეს ხორცი ხშირად ისეთი ცუდი იყო, რომ ჩვენ ის ვერ ვჭამდით.

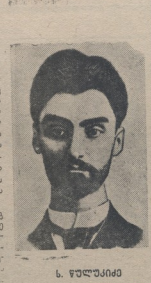

ს. ფულუქიძე

ი. სტალინი (1905 წ.)

ლ. კეცხოველი

ᲡᲐᲮᲐᲠᲗᲕᲔᲚᲝᲡ ᲓᲐ ᲐᲕᲘᲐᲠᲛᲔᲫᲜᲘᲔᲠᲝ-ᲢᲔᲥᲜᲘᲙᲣᲠᲘ ᲡᲐᲖᲝᲒᲐᲓᲔᲑᲠᲘᲕᲘ ᲝᲠᲒᲐᲜᲘᲖᲐᲪᲘᲔᲑᲘᲡ ᲨᲔᲥᲛᲜᲘᲡᲐ ᲓᲐ ᲒᲐᲛᲝᲪᲓᲘᲡ ᲛᲘᲖᲜᲘᲗ ᲛᲣᲨᲐᲝᲑᲘᲡ ᲓᲠᲝᲡ ᲡᲐᲮᲐᲠᲗᲕᲔᲚᲝᲨᲘ ᲓᲐ ᲛᲘᲡᲘ ᲒᲐᲠᲨᲔᲛᲝ ᲛᲔᲪᲜᲘᲔᲠᲣᲚ ᲫᲔᲚᲗᲐ ᲒᲐᲜᲗᲐᲠᲔᲑᲘᲡᲗᲕᲘᲡ ᲙᲐᲮᲔᲗᲨᲘ ᲓᲐ ᲡᲮᲕ.

ᲚᲔᲜᲘᲜᲘ ᲓᲐ ᲡᲢᲐᲚᲘᲜᲘ

ᲚᲔ. ᲑᲔᲠᲘᲐ

ᲐᲛᲮ. ᲡᲢᲐᲚᲘᲜᲘ ᲒᲐᲗᲘᲛᲨᲘ 1906 ᲬᲔᲚᲡ

(ᲛᲝᲒᲝᲜᲔᲑᲐ)

ობლობისა და სიღარიბის შრომელები. გაბეჭდილები... არაფერ მაგედი იქით, რომ დამშვიდებულად. 1900 წლის შემთხვევით ჩავედი ბანაობაში. ბანაობის პირობები ყოველ წელიწადს ცუდდებოდა. 1900 წლის შემთხვევით ჩავედი ბანაობაში. ბანაობის პირობები ყოველ წელიწადს ცუდდებოდა. ბანაობის პირობები ყოველ წელიწადს ცუდდებოდა. ბანაობის პირობები ყოველ წელიწადს ცუდდებოდა.

ჩამოვლისთანავე დავიწყე სამუშაოების რომ საკუთარი შრომით მე მოვალი ლეკვის ბორი. რამოდენიმე დღის შემდეგ ეთქვეი ავბრუნო ერთ მეკუთვნე ქალთან. მძიმე შრომაში შეჩვეულებამ გადოლი დღეები. დაღლილობით მეწვებოდა. ზოგიერთი მათგანი მოთხოვნილებით წერდნენ.

პირველ ხანებში წერილებისა და ჩვენების ლიტერატურის მოხდენა ძალიან ძნელი იყო. ჩვენ ვიცოდით, რომ ბანაობის პირობებისათვის ბრძოლა ერთ-ერთი ძირითადი საკითხი იყო. ამიტომ ჩვენ ვცდილობდით ამ საკითხის ირგვლივ ფართო მასების ინტერესის გაღვივებას. ამ მიზნით ჩვენ ვიყენებდით ყველა საშუალებას. ჩვენ ვიყენებდით ყველა საშუალებას. ჩვენ ვიყენებდით ყველა საშუალებას. ჩვენ ვიყენებდით ყველა საშუალებას.

ბანაობის პირობების გაუმჯობესებისათვის ბრძოლა ერთ-ერთი ძირითადი საკითხი იყო. ამიტომ ჩვენ ვცდილობდით ამ საკითხის ირგვლივ ფართო მასების ინტერესის გაღვივებას. ამ მიზნით ჩვენ ვიყენებდით ყველა საშუალებას. ჩვენ ვიყენებდით ყველა საშუალებას. ჩვენ ვიყენებდით ყველა საშუალებას. ჩვენ ვიყენებდით ყველა საშუალებას.

ᲐᲛᲮ. ᲡᲢᲐᲚᲘᲜᲘ ᲒᲐᲗᲘᲛᲨᲘ 1906 ᲬᲔᲚᲡ

(ᲛᲝᲒᲝᲜᲔᲑᲐ)

ობლობისა და სიღარიბის შრომელები. გაბეჭდილები... არაფერ მაგედი იქით, რომ დამშვიდებულად. 1900 წლის შემთხვევით ჩავედი ბანაობაში. ბანაობის პირობები ყოველ წელიწადს ცუდდებოდა. 1900 წლის შემთხვევით ჩავედი ბანაობაში. ბანაობის პირობები ყოველ წელიწადს ცუდდებოდა. ბანაობის პირობები ყოველ წელიწადს ცუდდებოდა. ბანაობის პირობები ყოველ წელიწადს ცუდდებოდა.

ჩამოვლისთანავე დავიწყე სამუშაოების რომ საკუთარი შრომით მე მოვალი ლეკვის ბორი. რამოდენიმე დღის შემდეგ ეთქვეი ავბრუნო ერთ მეკუთვნე ქალთან. მძიმე შრომაში შეჩვეულებამ გადოლი დღეები. დაღლილობით მეწვებოდა. ზოგიერთი მათგანი მოთხოვნილებით წერდნენ.

პირველ ხანებში წერილებისა და ჩვენების ლიტერატურის მოხდენა ძალიან ძნელი იყო. ჩვენ ვიცოდით, რომ ბანაობის პირობებისათვის ბრძოლა ერთ-ერთი ძირითადი საკითხი იყო. ამიტომ ჩვენ ვცდილობდით ამ საკითხის ირგვლივ ფართო მასების ინტერესის გაღვივებას. ამ მიზნით ჩვენ ვიყენებდით ყველა საშუალებას. ჩვენ ვიყენებდით ყველა საშუალებას. ჩვენ ვიყენებდით ყველა საშუალებას. ჩვენ ვიყენებდით ყველა საშუალებას.

ბანაობის პირობებისათვის ბრძოლა ერთ-ერთი ძირითადი საკითხი იყო. ამიტომ ჩვენ ვცდილობდით ამ საკითხის ირგვლივ ფართო მასების ინტერესის გაღვივებას. ამ მიზნით ჩვენ ვიყენებდით ყველა საშუალებას. ჩვენ ვიყენებდით ყველა საშუალებას. ჩვენ ვიყენებდით ყველა საშუალებას. ჩვენ ვიყენებდით ყველა საშუალებას.

ᲔᲓ. ᲐᲕᲐᲚᲘᲐᲜᲘ—ᲨᲘᲠᲐᲘᲐᲕᲘᲡᲘ

ᲐᲛᲮ. ᲡᲢᲐᲚᲘᲜᲘ ᲒᲐᲗᲘᲛᲨᲘ 1906 ᲬᲔᲚᲡ

(ᲛᲝᲒᲝᲜᲔᲑᲐ)

ობლობისა და სიღარიბის შრომელები. გაბეჭდილები... არაფერ მაგედი იქით, რომ დამშვიდებულად. 1900 წლის შემთხვევით ჩავედი ბანაობაში. ბანაობის პირობები ყოველ წელიწადს ცუდდებოდა. 1900 წლის შემთხვევით ჩავედი ბანაობაში. ბანაობის პირობები ყოველ წელიწადს ცუდდებოდა. ბანაობის პირობები ყოველ წელიწადს ცუდდებოდა. ბანაობის პირობები ყოველ წელიწადს ცუდდებოდა.

ჩამოვლისთანავე დავიწყე სამუშაოების რომ საკუთარი შრომით მე მოვალი ლეკვის ბორი. რამოდენიმე დღის შემდეგ ეთქვეი ავბრუნო ერთ მეკუთვნე ქალთან. მძიმე შრომაში შეჩვეულებამ გადოლი დღეები. დაღლილობით მეწვებოდა. ზოგიერთი მათგანი მოთხოვნილებით წერდნენ.

პირველ ხანებში წერილებისა და ჩვენების ლიტერატურის მოხდენა ძალიან ძნელი იყო. ჩვენ ვიცოდით, რომ ბანაობის პირობებისათვის ბრძოლა ერთ-ერთი ძირითადი საკითხი იყო. ამიტომ ჩვენ ვცდილობდით ამ საკითხის ირგვლივ ფართო მასების ინტერესის გაღვივებას. ამ მიზნით ჩვენ ვიყენებდით ყველა საშუალებას. ჩვენ ვიყენებდით ყველა საშუალებას. ჩვენ ვიყენებდით ყველა საშუალებას. ჩვენ ვიყენებდით ყველა საშუალებას.

ბანაობის პირობებისათვის ბრძოლა ერთ-ერთი ძირითადი საკითხი იყო. ამიტომ ჩვენ ვცდილობდით ამ საკითხის ირგვლივ ფართო მასების ინტერესის გაღვივებას. ამ მიზნით ჩვენ ვიყენებდით ყველა საშუალებას. ჩვენ ვიყენებდით ყველა საშუალებას. ჩვენ ვიყენებდით ყველა საშუალებას. ჩვენ ვიყენებდით ყველა საშუალებას.

ვ. ბერიძე

ᲪᲘᲢᲠᲣᲡᲝᲕᲜᲔᲑᲘᲡ ᲡᲐᲑᲭᲝᲗᲐ ᲛᲔᲣᲠᲜᲔᲝᲑᲘᲡ ᲡᲐᲑᲠᲫᲝᲚᲝ ᲐᲛᲝᲪᲐᲜᲔᲑᲘ

ᲡᲐᲛᲘ ᲬᲚᲘᲡ ᲬᲘᲜᲐᲗ ᲡᲐᲥᲐᲠᲗᲕᲔᲚᲝᲡ ᲛᲔᲪᲜᲘᲔᲠᲗᲐ ᲓᲐᲠᲒᲛᲐ ᲛᲜᲘᲨᲕᲜᲔᲚᲝᲕᲐᲜᲘ ᲐᲦᲛᲝᲩᲔᲜᲐ ᲒᲐᲛᲝᲐᲕᲚᲘᲜᲐ ᲪᲘᲢᲠᲣᲡᲝᲕᲜᲔᲑᲘᲡ ᲡᲐᲑᲭᲝᲗᲐ ᲛᲔᲣᲠᲜᲔᲝᲑᲘᲡ ᲡᲐᲑᲠᲫᲝᲚᲝ ᲐᲛᲝᲪᲐᲜᲔᲑᲘᲡ ᲒᲔᲒᲛᲘᲡ ᲨᲔᲡᲠᲣᲚᲔᲑᲐᲨᲘ. ᲛᲔᲪᲜᲘᲔᲠᲗᲐ ᲛᲣᲨᲐᲝᲑᲐ ᲛᲘᲛᲓᲘᲜᲐᲠᲔᲝᲑᲓᲐ ᲛᲗᲔᲚᲘ ᲬᲚᲘᲡ ᲒᲐᲜᲛᲐᲕᲚᲝᲑᲐᲨᲘ ᲪᲘᲢᲠᲣᲡᲝᲕᲜᲔᲑᲘᲡ ᲡᲐᲑᲭᲝᲗᲐ ᲛᲔᲣᲠᲜᲔᲝᲑᲘᲡ ᲡᲐᲛᲔᲪᲜᲘᲔᲠᲝ ᲘᲜᲡᲢᲘᲢᲣᲢᲔᲑᲛᲐ ᲓᲘᲓᲘ ᲛᲣᲨᲐᲝᲑᲐ ᲒᲐᲣᲬᲔᲕᲘᲚᲘ ᲛᲐᲡᲨᲢᲐᲑᲣᲠᲘ ᲒᲔᲒᲛᲘᲡ ᲛᲘᲮᲔᲓᲕᲘᲗ.

ᲪᲘᲢᲠᲣᲡᲝᲕᲜᲔᲑᲘᲡ ᲡᲐᲑᲭᲝᲗᲐ ᲛᲔᲣᲠᲜᲔᲝᲑᲘᲡ ᲡᲐᲛᲔᲪᲜᲘᲔᲠᲝ ᲘᲜᲡᲢᲘᲢᲣᲢᲔᲑᲘᲡ ᲛᲣᲨᲐᲝᲑᲘᲡ ᲞᲘᲠᲕᲔᲚᲘ ᲬᲚᲘᲡ ᲒᲐᲜᲛᲐᲕᲚᲝᲑᲐᲨᲘ ᲛᲘᲡᲛᲐ ᲛᲔᲪᲜᲘᲔᲠᲣᲚᲛᲐ ᲨᲠᲝᲛᲘᲡ ᲙᲐᲚᲔᲜᲓᲐᲠᲣᲚᲛᲐ ᲒᲔᲒᲛᲘᲡ ᲛᲘᲮᲔᲓᲕᲘᲗ ᲓᲐᲘᲬᲧᲝ ᲛᲣᲨᲐᲝᲑᲐ ᲪᲘᲢᲠᲣᲡᲝᲕᲜᲔᲑᲘᲡ ᲡᲐᲑᲭᲝᲗᲐ ᲛᲔᲣᲠᲜᲔᲝᲑᲘᲡ ᲡᲐᲛᲔᲪᲜᲘᲔᲠᲝ ᲘᲜᲡᲢᲘᲢᲣᲢᲔᲑᲛᲐ ᲓᲘᲓᲘ ᲛᲣᲨᲐᲝᲑᲐ ᲒᲐᲣᲬᲔᲕᲘᲚᲘ ᲛᲐᲡᲨᲢᲐᲑᲣᲠᲘ ᲒᲔᲒᲛᲘᲡ ᲛᲘᲮᲔᲓᲕᲘᲗ.

ᲪᲘᲢᲠᲣᲡᲝᲕᲜᲔᲑᲘᲡ ᲡᲐᲑᲭᲝᲗᲐ ᲛᲔᲣᲠᲜᲔᲝᲑᲘᲡ ᲡᲐᲛᲔᲪᲜᲘᲔᲠᲝ ᲘᲜᲡᲢᲘᲢᲣᲢᲔᲑᲘᲡ ᲛᲣᲨᲐᲝᲑᲘᲡ ᲞᲘᲠᲕᲔᲚᲘ ᲬᲚᲘᲡ ᲒᲐᲜᲛᲐᲕᲚᲝᲑᲐᲨᲘ ᲛᲘᲡᲛᲐ ᲛᲔᲪᲜᲘᲔᲠᲣᲚᲛᲐ ᲨᲠᲝᲛᲘᲡ ᲙᲐᲚᲔᲜᲓᲐᲠᲣᲚᲛᲐ ᲒᲔᲒᲛᲘᲡ ᲛᲘᲮᲔᲓᲕᲘᲗ ᲓᲐᲘᲬᲧᲝ ᲛᲣᲨᲐᲝᲑᲐ ᲪᲘᲢᲠᲣᲡᲝᲕᲜᲔᲑᲘᲡ ᲡᲐᲑᲭᲝᲗᲐ ᲛᲔᲣᲠᲜᲔᲝᲑᲘᲡ ᲡᲐᲛᲔᲪᲜᲘᲔᲠᲝ ᲘᲜᲡᲢᲘᲢᲣᲢᲔᲑᲛᲐ ᲓᲘᲓᲘ ᲛᲣᲨᲐᲝᲑᲐ ᲒᲐᲣᲬᲔᲕᲘᲚᲘ ᲛᲐᲡᲨᲢᲐᲑᲣᲠᲘ ᲒᲔᲒᲛᲘᲡ ᲛᲘᲮᲔᲓᲕᲘᲗ.

ᲪᲘᲢᲠᲣᲡᲝᲕᲜᲔᲑᲘᲡ ᲡᲐᲑᲭᲝᲗᲐ ᲛᲔᲣᲠᲜᲔᲝᲑᲘᲡ ᲡᲐᲛᲔᲪᲜᲘᲔᲠᲝ ᲘᲜᲡᲢᲘᲢᲣᲢᲔᲑᲘᲡ ᲛᲣᲨᲐᲝᲑᲘᲡ ᲞᲘᲠᲕᲔᲚᲘ ᲬᲚᲘᲡ ᲒᲐᲜᲛᲐᲕᲚᲝᲑᲐᲨᲘ ᲛᲘᲡᲛᲐ ᲛᲔᲪᲜᲘᲔᲠᲣᲚᲛᲐ ᲨᲠᲝᲛᲘᲡ ᲙᲐᲚᲔᲜᲓᲐᲠᲣᲚᲛᲐ ᲒᲔᲒᲛᲘᲡ ᲛᲘᲮᲔᲓᲕᲘᲗ ᲓᲐᲘᲬᲧᲝ ᲛᲣᲨᲐᲝᲑᲐ ᲪᲘᲢᲠᲣᲡᲝᲕᲜᲔᲑᲘᲡ ᲡᲐᲑᲭᲝᲗᲐ ᲛᲔᲣᲠᲜᲔᲝᲑᲘᲡ ᲡᲐᲛᲔᲪᲜᲘᲔᲠᲝ ᲘᲜᲡᲢᲘᲢᲣᲢᲔᲑᲛᲐ ᲓᲘᲓᲘ ᲛᲣᲨᲐᲝᲑᲐ ᲒᲐᲣᲬᲔᲕᲘᲚᲘ ᲛᲐᲡᲨᲢᲐᲑᲣᲠᲘ ᲒᲔᲒᲛᲘᲡ ᲛᲘᲮᲔᲓᲕᲘᲗ.

ᲪᲘᲢᲠᲣᲡᲝᲕᲜᲔᲑᲘᲡ ᲡᲐᲑᲭᲝᲗᲐ ᲛᲔᲣᲠᲜᲔᲝᲑᲘᲡ ᲡᲐᲛᲔᲪᲜᲘᲔᲠᲝ ᲘᲜᲡᲢᲘᲢᲣᲢᲔᲑᲘᲡ ᲛᲣᲨᲐᲝᲑᲘᲡ ᲞᲘᲠᲕᲔᲚᲘ ᲬᲚᲘᲡ ᲒᲐᲜᲛᲐᲕᲚᲝᲑᲐᲨᲘ ᲛᲘᲡᲛᲐ ᲛᲔᲪᲜᲘᲔᲠᲣᲚᲛᲐ ᲨᲠᲝᲛᲘᲡ ᲙᲐᲚᲔᲜᲓᲐᲠᲣᲚᲛᲐ ᲒᲔᲒᲛᲘᲡ ᲛᲘᲮᲔᲓᲕᲘᲗ ᲓᲐᲘᲬᲧᲝ ᲛᲣᲨᲐᲝᲑᲐ ᲪᲘᲢᲠᲣᲡᲝᲕᲜᲔᲑᲘᲡ ᲡᲐᲑᲭᲝᲗᲐ ᲛᲔᲣᲠᲜᲔᲝᲑᲘᲡ ᲡᲐᲛᲔᲪᲜᲘᲔᲠᲝ ᲘᲜᲡᲢᲘᲢᲣᲢᲔᲑᲛᲐ ᲓᲘᲓᲘ ᲛᲣᲨᲐᲝᲑᲐ ᲒᲐᲣᲬᲔᲕᲘᲚᲘ ᲛᲐᲡᲨᲢᲐᲑᲣᲠᲘ ᲒᲔᲒᲛᲘᲡ ᲛᲘᲮᲔᲓᲕᲘᲗ.

20 წელი ვაჟა-ფშაველას გარდაცვალებიდან

ვაჟა-ფშაველა

ვ ა ჟ ა - ფ შ ა ვ ე ლ ა

გეროგტი კიკოძე

ოცდა წელმა განცდილ მას შემდეგ, რაც ვაჟა ფშაველი გარდაიცვალა, ა ბ ხ ნ ა გამქრალა ის ბნელი ნისლი, რომელიც ვაჟას ნათელ სულთან მთაწმინდაზე ჩვენ ასაფლავებდით. ამ ხნის განმავლობაში ეროვნული რადიოელექტრიკა წყვდება ჩვენს ქვეყანაში — საზოგადოებრივი ერთობაც. ადამიანის ფსიქიური ცხოვრება, თვით პიროვნება, ჩვენ ეროვნულ ნიადაგზე ახალ ფორმებს იძენს, ხოლო სოციალური ცხოვრება — და ეკონომიური ცხოვრება — ფაქტიურად ახალ ეპოქაში შედის. ამ ეპოქის ძირითადი ნიშანი ის არის, რომ ეროვნული ცნობიერება ახალ ეტაპზე ადის, ეროვნული ინტერესები ახალ ფორმებს იძენს, ეროვნული ფსიქიკა ახალ ნიშნებს ამჟღავნებს. ეროვნული ფსიქიკის ამ ახალ ნიშნებში ერთ-ერთი ადგილი ეკუთვნის ვაჟა-ფშაველას.

ვაჟა-ფშაველა ეროვნული ფსიქიკის ის ნიშნებს ამჟღავნებს, რომელიც ჩვენ ეროვნულ ნიადაგზე ახალ ფორმებს იძენს. ეროვნული ფსიქიკის ეს ნიშნები ვაჟა-ფშაველას ნაწერებში ისეთ ფორმებს იძენს, რომ

ფოტო-პასპარტუ წარჩინებულ ადამიანებთან

1 ვახ. ჩილეხანაიშვილი კალი. ნინო სახელოვან ბრანჩის ფეი ლი ფუნაა 45 წლისაა. რამ შეიძინოს ასეთი ბედნიერება? ამის შესახებ ჟურნალის ფურცლებზე ვკითხულობთ. ნინო ფილი ბრანჩის ფეი ლი ფუნა ასე მარტივად ამბობს: ასე ვიმუშავე, ასე ვიცხოვრე, ასე ვიყავი ყოველთვის ჩვეულებრივი ადამიანი, ასეთი ვარ დღესაც და ასეთი ვიქნები მომავალშიც.

2 ეს ახალგაზრდა კალი ვილია ძნელად. ეს ფილმიდან ალექსანდრე სამსონი ჩანს. ალექსანდრე სამსონი ასეთი ბედნიერი ადამიანია. ის ბევრ საინტერესო საქმეს აკეთებს. ის ბევრ ადამიანს ეხმარება. ალექსანდრე ფილმ ძნელად ეხმარება ადამიანებს. ის ბევრ ადამიანს ეხმარება. ის ბევრ ადამიანს ეხმარება. ის ბევრ ადამიანს ეხმარება