პროლეტარებო ყველა ქვეყნისა, შეერთდით!

კომუნისტი

საქ. კ. პ. (ბ) ცენტრალური და ტფ. კომიტეტების და ცაკის ორგანო.

ფასი 10 კაპ.

შაბათი. 28 დეკემბერი 1935 წ. № 300 (4456)

პარტიულმა და პროფკავშირულმა ორგანიზაციებმა უნდა აირჩიონ კლასობრივად მტრული ელემენტები, რომელნიც ცდილობენ საქმე წაუხდინონ სტახანოველებს, და შეამჭიდროვონ მუშათა უფართოესი მასები სტახანოვური მოძრაობის ირგვლივ.

საკ. კ. პ. (ბ) ც. კ-ის პლენუმის რეზოლუციიდან

შესანიშნავი შედეგები

საქ. კ. პ. (ბ) ცენტრალური კომიტეტის 21-25 დეკემბერს შემდგარ პლენუმს, რომელმაც განიხილა მრეწველობისა და ტრანსპორტის საკითხები სტახანოვურ მოძრაობასთან დაკავშირებით და პარტიულ დოკუმენტთა შემოწმების შედეგები, უაღრესად დიდი მნიშვნელობა აქვს. ეს პლენუმი წარმოადგენს ახალ უდიდეს მიჯნას ჩვენს ქვეყანაში სოციალისტური საფუძვლებისა და ბოლშევიკური პრინციპების განმტკიცებაში; იგი წარმოადგენს ჩვენი მძლავრი სამშობლოს ძალისა და მისი პარტიის, პარტიული ხელმძღვანელობისა და უფართოესი პარტიული მასების ურღვევი კავშირის ახალსა და ცხად დემონსტრაციას.

ჩვენი დროის ისტორია ბუმბერაზული ნაბიჯებით მიიმართება წინ. ორი ათეული წელიც კი არ ახლა, რაც დიდმა პროლეტარულმა რევოლუციამ კაცობრიობის განვითარებაში ახალი ბრწყინვალე ხ ა დაიწყო. და დღეს ჩვენ უკვე ვაცხადებთ: სოციალიზმმა ჩვენში სამუდამოდ გაიმარჯვა.

ორ ხუთწლედთა შედეგებმა გააცა მტვერეს ბურჟუაზიული ეკონომისტების მტკიცება იმის შესახ ბ, თითქოს მეურნეობის საბჭოთა სისტემა მტკიცე არ იყოს. ცხოვრებამ დაგვანახვა, რომ ეურნეობის ერთად-ერთი სისტემა, რომელსაც ნამდვილად შესწევს უნარი დასძლიოს კაპიტალიზმისათვის გადაუჭრელი სიძნელენი, რომელიც ნამდვილად ჰქმნის ბედნიერ და ლდიდარ ცხოვრებას მთელი ხალხისათვის,—ეს არის მეურნეობის სოციალისტური სისტემა. ორ ხუთწლედთა შედეგებმა გაანიავს მტკიცება ყველა ჯუ ის ოპორტუნისტებისა, დაწყებული წვრილბურჟუაზიული რადიკალებით და გათავებული წვრილბურჟუაზიული ლიბერალებით, იმის შესახებ, თითქოს სოციალიზმის განვითარების ტენდენციური ხაზი, რომელიც ჩვენმა პარტიამ დასახა და რომელსაც ი ტარებს, არასწორი და დაღუპველი იყოს. ცხოვრებამ გვიჩვენა, რომ ჩვენმა პარტიამ ამხანაგ სტალინის ხელმძღვანელობით, ლ ინის დიდ ანდერძთა განუხრელად და თანმიმდევრულად გატარების წ ზით, უზრუნველჰყო ჩვენი ქვეყნის ეკონომიური და პოლიტიკური ძლიერების უმაგალითო ზ და, გააღვძა ხალხის მასების შემოქმედებითი ძალები, ათასობით გამოჩენილი და გამოჩარდა სოციალისტური ა ზოგადების ნიჭიერი ორგანიზატორები და მშენებლები.

განვლილი წელი, ყველა წინა წელზე კიდევ უფრო მეტად, ალენინის სოციალიზმის უდიდესი გამარჯვებებით და ახლანდელი წლის უველაზე ღირსშესანიშნავ გამარჯვებას უდაოდ წარმოადგენს სტახანოვური მოძრაობა, რომლისაკენაც მიბრუნებულია ამჟამად მთელი ჩვენი ქვეყნის, მთელი პარტიის და მისი ცენტრალური კომიტეტის ყურადღება. სტახანოვურ მოძრაობაში, როგორც ხარკეში. ისე მოსჩანს სოციალიზმის გიგანტური წარმატებანი მეურნეობის, კულტურისა და ყოფაცხოვრების ყველა დარგში. და თვითონ სტახანოველთა მოძრაობა ამ წარმატებათა შედეგს წარმოადგენს.

სტახანოვური მოძრაობის პოლიტიკური და პრაქტიკული მნიშვნელობის გადაჭარბებით შეფასება შეუძლებელია. აი რას ამბობდა ამხანაგი სტალინი თავის სიტყვაში სტახანოველთა პირველ საკავშირო თათბირზე:

„... სტახანოვური მოძრაობის მნიშვნელობა იმაში მდგომარეობს, რომ იგი წარმოადგენს ისეთ მოძრაობას, რომელიც ამსხვრევს ძველ ტექნიკურ ნორმებს, როგორც არასაკმარისს, აჭარბებს მთელ რიგ ~ კმთხვევებში მოწინავე კაპიტალისტური ქვეყნების შრომის ნაყოფიერებას და, ამრიგად, ჰქმნის ჩვენს ქვეყანაში სოციალიზმის შემდგომი განმტკიცების პრაქტიკულ შესაძლებლობას, ჩვენი ქვეყნის ყველაზე შეძლებულ ქვეყნად გადაქცევის შესაძლებლობას.

მაგრამ სტახანოვური მოძრაობის მნიშვნელობა ამით არ ამოიწურება. მისი მნიშვნელობა კიდევ იმაში მდგომარეობს, რომ იგი ამზადებს პირობებს სოციალიზმიდან კომინუზმზე გადასახვლელად“.

ამხანაგ სტალინის ამ მოკლე, მაგრამ თავისი შინაარსით ღრმა სიტყვებიდან სჩანს, თუ უკვე რა გიგანტურ მუვერვაოებს მიაღწია სოციალიზმმა და რა დიდებული პერსპექტივა იხსნება მთელი ჩვენი ქვეყნის წინაშე. ახლა მთელი ძალღონე იქით უნდა წარვმართოთ, რომ სტახანოვური მოძრაობა უმოკლეს ხანებში საყოველთაო-სახალხო მოძრაობად გადაიქცეს, რომ იგი გახდეს მატერიალურ ღირებულებათა წყაროდ, საწარმოო ძალთა შემდგომი განვითარების, მშრომელთა კულტურული, უზრუნველყოფილი ცხოვრების მძლავრ საშუალებად.

ცენტრალური კომიტეტის პლენუმის რეზოლუციაში ამხ. ორჯონიკიძის, ლუბიმოვის, მიქოიანის, ლობოვისა და კაგანოვიჩის მოხსენებათა გამო მოცემულია არა მარტო სტახანოვური მოძრაობის შეფასება. არამედ აგრეთვე ამომწურავად არის დამუშავებული მისი შემდგომი გაშლისა და სტახანოველთა გზაზე არსებული ყველა სიძნელისა და დაბრკოლების დაძლევის პროგრამა.

სტახანოველთა მოძრაობის შესახებ პლენუმის მიერ მიღებულ გადაწყვეტილებათა ბოლშევიკური შესრულება დღევანდელი დღის მთავარი ლოზუნგია.

განვილილი წლის შემდეგს უდიდეს მოვლენას, რომელმაც ხელი შეუწყო სოციალიზმის გამარჯვებებს, უეჭველია, წარმოადგენს პარტიულ დოკუმენტთა შემოწმება. შემოწმება—ეს უდიდესი პოლიტიკური მნიშვნელობის ღონისძიება—უშუალოდ დაკავშირებულია სოციალისტური შენებლობის მთელს მსვლელობასთან. ლენინ-სტალინის პარტია მმართველ პარტიას წარმოადგენს. იგი და მხოლოდ იგი იყო და ახლაც რჩება ჩვენი სამშობლოს მშრომელი მასების ინტერესთა ნამდვილ გამომხატველად. ეს მშვენივრად ესმოდა და ესმის პარტიის ყველა მტერს — აშკარასა თუ ფარულს.

ტყუილად კი არ იყო, რომ ჩვენი მოსისხლე მტრები ყოველნაირად ცდილობდნენ შეერყიათ, მშრომელთა თვალში ბოლშევიკური პარტიის პრესტიჟი და ავტორიტეტი. ტყუილად კი არ ცდილობდნენ ისინი მოეხდინათ გავლენა პარტიის ცალკეულ უჯრედებზე, შეერყიათ მისი რიგები. არ გამოუვიდათ! ბოლშევიკებმა არა თუ ამხილეს აშკარა მტრების ხრიკები არამედ გამანადგურებული ლახვარიც ჩასცეს მათს აგენტურას.

მხოლოდ პარტბილეთიან მეშჩანინს შეუძლია იფიქროს, რომ ბურჟუაზიის მოხპობით კულაკობის ლიკვიდაციით, უველა ანტილენინური ოპოზიციისა და ჯგუფის განადგურებით ჩვენ უკვე სავსები დავძლიეთ სოციალიზმისათვის მტრული წინააღმდეგობა. კლასობრივი მტერი, თუმცა იგი სასიკვდილო ა ოგონიას გამოცდის, არ გვნებდება. იგი უოველგვარ ხრიკს მიმართავს, უოველგვარ სისაძაგლეს სჩადის, განსაკუთრებით, როცა მის მიმართ სიფხიზლე დუნდება. ამას უველაზე უკეთ მოწმობს ჩვენს პარტიაში დოკუმენტთა შემოწმების შედეგები.

„მთავარი გაკვეთილი, როგორც ეს პარტიულ დოკუმენტთა შემოწმების გამოცდილებამ დაგვანახვა,—ნათქვამია ცენტრალური კომიტეტის პლენუმის რეზოლუციაში დღის წესრიგის მეორე პუნქტის გამო,—იმაში მდგომარეობს, რომ პარტიის წევრებს და პარტიულ ორგანიზაციებს ჯერ კიდევ ცუდად აქვთ შეთვისებული საკ. კ. პ. (ბ) ცენტრალური კომიტეტის მიერ არაერთხელ მიცემული მითითებანი იმის შესახებ, რომ აუცილებელია პარტიის წევრებს შორის ბოლშევიკური სიფხიზლისა და დისციპლინის უოველნაირად გაძლიერება“.

გულმინდობილობასა და დოულაპობას მოჰყვა ის, რომ ბევრ პარტიულ ორგანიზაციაში დიდხანს უხეშად არღვევდნენ წესდებას პარტიაში მიღების დროს, სუფევდა თვითნებობა პარტიულ დოკუმენტთა გაცემისა და შენახვაში. ქაოსი კომონისტთა აღრიცხვის დაუენებაში. გულმინდობილობისა და დოულაპობის შედეგად, აშკარა ბრძოლაში დამარცხებული კლასობრივი მტერი ხშირად იოლად და შეუფერხებლად ძვრებოდა ბოლშევიკურ რიგებში, იქ თავის ბინძურ საქმეებს აკეთებდა და ცდილობდა ჩვენთვის შიგნიდან საქმე წაეხდინა.

პარტიულ დოკუმენტთა შემოწმებამ, რომელიც ამხანაგ სტალინის ინიციატივით დაიწყო და ცენტრალური კომიტეტის უშუალო ხელმძღვანელობით ტარდებოდა, ბოლო მოუღო თვითნებობასა და ქაოსს ჩვენი პარტიის „მეურნეობაში“, უზრუნველჰყო ბოლშევიკური წესრიგი ჩვენს საკუთარ „პარტიულ სახლში“, აამაღლა მთელი ჩვენი პარტიული ცხოვრების დონე, გააძლიერა უველა პარტიული ორგანიზაციის ბრძოლისუნარიანობა.

ცენტრალური კომიტეტის პლენუმის რეზოლუცია ამხ. ეუოვის მოხსენების გამო უმნიშვნელოვანესი ინსტრუმენტია პარტიულ ორგანიზაციათა და პარტიულ მუშაკთა ხელში. ბევრი რამ არის გაკეთებული—და ეს განვლილი წლის შესანიშნავი შედეგია,—მაგრამ კიდევ უფრო მეტია გასაკეთებელი. საჭიროა, ჩვენი პარტიული მეურნეობა სრულიად უნაკლო იუოს და პარტიული ბილეთი ჰქონდეთ მხოლოდ იმათ, ვინც ნამდვილად ღირსია და ამართლებს კომუნისტის მაღალ სახელწოდებას. პარტიის კარი მარტო შემოწმებულ ადამიანებს გაეღებათ. უნდა მივაღწიოთ იმას, რომ პარტიული აპარატი მკაფიოდ მუშაობდეს და განსტიციდეს მისი უოველდღიური ცოცხალი კავშირი კომუნისტებთან.

ჩვენი პარტია დღითიდღე განამტკიცებს თავის რიგებს და აძლიერებს კავშირს მრავალეროვან საბჭოთა კავშირის ხალხებთან. სოციალისტური შრომის თავგამოდებულ გმირებთან. კრემლის დიდი სასახლე გადაიქცა მუშათა კლასისა და კოლმეურნე გლეხობის საუკეთესო წარმომადგენლებთან პარტიის ბელადთა ერთიანობის საყოველთაო სახალხო ტრიბუნად. ამ ერთიანობაშია ჩვენი პარტიის ძალა და სიმტკიცე, ბოლშევიზმის გამარჯვება.

გვიყვარდეს და მოვუფაროთ ჩვენს პარტიას ისე, როგორც იგი უყვარს მას უველის და ზრდის ამხანაგი სტალინი!

„პრავდის“ მოწინავე 27 XII

მაქიმე მრეწველობის ამოცანები სტახანოვურ მოძრაობასთან დაკავშირებით

ამხ. ს. ორჯონიკიძის მოხსენება საკავშირო კომუნისტური პარტიის (ბ) ცენტრალური კომიტეტის პლენუმზე 1935 წლის 21 დეკემბერს

სტახანოვური მოძრაობა-სოციალიზმის გამარჯვების შედეგია

ამხანაგებო, მარტო ის გარემოება, რომ ამ პლენუმის მუშაობაში დაახლოებით 3 ათასი სამეურნეო მუშაკი, ინჟინერი, ტექნიკოსი, სტახანოველი მუშა ღებულობს მონაწილეობას, მოწმობს იმას, თუ რა უდიდეს მნიშვნელობას ანიჭებს ჩვენი პარტიის ცენტრალური კომიტეტი დღის წესრიგში დასმულ საკითხს: მრეწველობისა და ტრანსპორტის საკითხები სტახანოვურ მოძრაობასთან დაკავშირებით.

სტახანოვური მოძრაობის ნიშანდობლობის დახასიათება ამომწურავი სისრულით მოცემულია ამხ. სტალინის მიერ სტახანოველ მუშათა და მუშა-ქალთა პირველი საკავშირო თათბირზე წარმოთქმულ სიტყვაში. ეს სიტყვა ძალიან სწორიოზულად უნდა შეისწავლოს ყოველმა ეამეურნეო მუშაკმა, ყოველმა ინჟინერმა, ყოველმა მუშამ, ყოველმა ტექნიკოსმა. ამხანაგ **სტალინს** სტახანოვური მოძრაობა მიაჩნია სოციალისტური შეჯიბრების ახალი აღმავლობის გამოხატულებად, რაც აუცილებლად ბაღალ ტექნიკასთან არის დაკავშირებული და რაც წარმოუდგენელია ახალი მაღალი ტექნიკის უქონლად.

აქედან ცხადია, რომ იმისათვის, რათა საბჭოთა კავშირში მოგვემზადებინა ნიადაგი სტახანოვური მოძრაობის წარმოსაშობად და გასაჩაღებლად, საჭირო იყო შეგვექმნა ძლიერი მძიმე მრეწველობა. ჩვენს ქვეყანაში საკოლმეურნეო წყობილების გამარჯვება წარმოუდგენელი იქნებოდა, რომ ჩვენ არ შეგვეიარაღებია კოლმეურნეები ტრაქტორებით და თანამედროვე სასოფლო-სამეურნეო მანქანებით მძიმე მრეწველობის შეუქმნელად წარმოუდგენელი იქნებოდა ტრანსპორტის რეკონსტრუქცია, ქვების, მსუბუქი და საკეყო მრეწველობის შეიარაღება.

ერთი სიტყვით, მთელი ჩვენი სახალხო მეურნეობის რეკონსტრუქციისათვის, ჩვენი ქვეყნის თავდაცვისუნარიანობის განმტკიცებისათვის საჭირო იყო შეგვექმნა მძიმე მრეწველობა. იგი შექმნილია ჩვენი პარტიის მიერ, იგი შექმნილია ლენინიას და სტალინის მითითებათა საფუძველზე (ტაში).

თუ ლენინს არ დასცალდა უშუალო მონაწილეობა მიეღო ჩვენი მძიმე მრეწველობის და მთელი სახალხო მეურნეობის მძლავრ აყვავებაში, სამაგიეროდ ამხანაგი **სტალინი** იყო მისი მთავარი ხელმძღვანელი, მისი მშენებელი, მისი სულის-ჩამდგმელი (ტაში).

ამასთან დაკავშირებით მე მინდა თქვენს მეხსიერებაში აღვადგინო ორი გამოსვლა. ერთია **ლენინის** გამოსვლა. ხვალ, 22 დეკემბერს, სრულდება 15 წელი, იმ დღიდან, როცა ვლადიმერ ილიასძე ლენინმა სრულიად რუსეთის საბჭოების VIII ყრილობის ტრიბუნიდან **„გოელროს“** გეგმა პარტიის მეორე პროგრამად გამოაცხადა. როცა „გოელროს“ გეგმის შესახებ ლაპარაკობდა, **ლენინმა** სთქვა:

„ჩემის აზრით, ეს არის პარტიის ჩვენი მეორე პროგრამა... კომუნიზმი — ეს არის საბჭოთა ხელისუფლება პლუს მთელი ქვეყნის ელექტროფიკაცია, წინააღმდეგ შემთხვევაში ქვეყანა წვრილ გლეხურ ქვეყნად დარჩება და საჭიროა, რომ ჩვენ ეს ნათლად შევიგნოთ... მხოლ დ მაშინ, როცა ქვეყანა ელექტროფიცირებული იქნება, როცა მრეწველობას, სოფლის მეურნეობას და ტრანსპორტს თანამედროვე მსხვილი მრეწველობის ტექნიკურ ბაზას შევიქმნით, მხოლოდ მაშინ გავიმარჯვებთ ჩვენ საბოლოოდ“. მას შემდეგ სრულმა 15 წელმა განვლო. როგორ შესრულდა ის, რაც **ლენინის** მიერ იყო დასახული, ის, რაც **„გოელროს“** გეგმაში იყო დასახული 10-15 წლისათვის. ელექტროფიკაციის ხაზით **„გოელროს“** გეგმის მიხედვით დასახული იყო ახალ რაიონულ ელექტროსადგურებზე აგვეშენებინა 1.500 ათასი კილოვატი. 1935 წლის დამლევისათვის, ე. ი. 15 წლის განმავლობაში ენერგეტიკის მთავარ სამმართველოს ელექტროსადგურებზე მიღებულია 3 მილიონი 815 ათასი კილოვატი ახალი სიმძლავრე. ამას გარდა რაიონული მნიშვნელობის მსხვილ სამრეწველო სადგურებზე ამ წლების განმავლობაში მიერთებულია 530 ათასი კილოვატი, სულ 4.345 ათასი კილოვატი, ე. ი. **„გოელროს“** გეგმა თითქმის **სამჯერ** გადაჭარბებით იქნა შესრულებული.

ამასთან ერთად **ლენინმა** დასახა მთელი სახალხო მეურნეობის აღორძინების პროგრამა, რომლისაც 10-15 წლისათვის ყოფნა ნაანგარიშევი. ეს პროგრამაც გადაჭარბებით შესრულდა.

„გოელროს“ გეგმის შესრულება მრეწველობის ძირითადი მაჩვენებლების მიხედვით

№ № რიგ.	დარგები	საზომის ერთეული	„გოელროს“ გეგმით (10-15 წელი)	1935 წ. (მოსალოდ. შეს რულება)	შე რულების პროცენტი
1.	ქვანახშირის ამოღება.	მილიონი ტონა	62	108	174
	მათ შორის დონეცის ქვანახშირი	მილიონი ტონა	49	68	138
2.	ტორფის ამოღება	მილიონი ტ ნა	16,4	18,5	1 3
3.	ნავთის ამოღება უგზაოდ.	მილიონი ტონა	11,5—16	25,2	113—15
4.	რკინის მადნის ამოღება	მილიონი ტონა	19,6	27	137
5.	თუჯის გამოდნობა	მილიონი ტონა	8,2	12,5	153
6.	ალუმინის წარმოება	ათასი ტონა	9,3	25	255
7.	ფოლადის გამოდნობა	მილიონი ტონა	6,5	12,4	190

როგორც ვიდეთ, ამხანაგებო, ჯერ კიდევ 15 წლის ვინათ, ნგრევისა და სამოქალაქო ომის წლებში, **ლენინის** დიდმა გენიამ დასახა ჩვენი ქვეყნის გარდაქმნის გრანდიოზული გეგმა.

თუ როგორ მოეკიდნენ ამ გეგმას საზღვარგარეთ ჩვენში, ამაზე მე არ ვილაპარაკებ რამდენიმე სიტყვას ვიტყვი მხოლოდ იმის შესახებ, რომ ჩვენს პარტიაში მაშინ იყვნენ ისეთი ეაჟბატონები, რომლებიც ამ გეგმას უწოდებდნენ არა ელექტროფიკაციის გეგმას, არამედ ელექტროფიქციას მით უმეტეს უფრო საინტერესო უნდა იყოს, თუ როგორ მოეკიდა ამ გრანდიოზულ გეგმას **ლენინის** უახლოესი მოწაფე, ჩვენი პარტიის ხელმძღვანელი ამხანაგი **სტალინი** (ტაში).

აი, ამხანაგ **სტალინის** მიერ **ლენინისათვის** მიწერილი წერილი ელექტროფიკაციის გეგმის შესახებ.

„უკანასკნელი სამი დღის განმავლობაში მე საშუალება მქონდა წამეკითხა კრებული **„რუსეთის ელექტროფიკაციის გეგმა“**. ავადმყოფობამ შემიწყო ხელი (ზოგი ჭირი მარგებელიაო). საუკეთო, კარგად შედგენილი წიგნია. ობიექტურად მოხაზულია ნამდვილად ერთიანი და ნამდვილად **სახელმწიფოებრივი** სამეურნეო გეგმისა **უპრჭყალებოდ.** ეს არის ჩვენს დროში ერთადერთი მარქსისტული ცდა შეეუქმნათ მეურნეობრივად ჩამორჩენილი ქვეყნის სახელმწიფოებრივი გეგმა. ეს არის ნამდვილი ბოლშევიკური ნაბიჯი წინ, ნამდვილი ნაბიჯი ლენინის გეგმისაკენ ელექტროფიკაციის გეგმისაკენ.

ამ ნაბიჯის გადადგმა ადვილი არ იყო. ამისათვის საჭირო იყო ბრძოლა ორ ფრონტზე: ერთი მხრივ, ბრძოლა ოპორტუნისტების წინააღმდეგ, რომელნიც ეწინააღმდეგებოდნენ ელექტროფიკაციის გეგმას, ვინაიდან ეს გეგმა ეწინააღმდეგებოდა მათ ოპორტუნისტულ ფილოსოფიას, მათ ოპორტუნისტულ პრაქტიკას, მათ ოპორტუნისტულ პოლიტიკას; მეორე მხრივ, ბრძოლა ანტილენინური ტროცკისტული ბანდის წინააღმდეგ, რომელიც ეწინააღმდეგებოდა ელექტროფიკაციის გეგმას, ვინაიდან ეს გეგმა ეწინააღმდეგებოდა ტროცკისტების ანტილენინურ ფილოსოფიას, ანტილენინურ პრაქტიკას, ანტილენინურ პოლიტიკას.

ამ ორ ფრონტზე ბრძოლის გარეშე ნაბიჯის გადადგმა შეუძლებელი იყო.

ამ ნაბიჯის გადადგმა ნიშნავდა ბრძოლის გაგრძელებას ორ ფრონტზე, ნიშნავდა ბრძოლის გაგრძელებას ოპორტუნისტების წინააღმდეგ, რომელნიც ეწინააღმდეგებოდნენ ელექტროფიკაციის გეგმას, ვინაიდან ეს გეგმა ეწინააღმდეგებოდა ოპორტუნისტების ანტილენინურ ფილოსოფიას, ანტილენინურ პრაქტიკას, ანტილენინურ პოლიტიკას.

ამ ორ ფრონტზე ბრძოლის გარეშე ნაბიჯის გადადგმა შეუძლებელი იყო.

ამ ნაბიჯის გადადგმა ნიშნავდა ბრძოლის გაგრძელებას ორ ფრონტზე, ნიშნავდა ბრძოლის გაგრძელებას ოპორტუნისტების წინააღმდეგ, რომელნიც ეწინააღმდეგებოდნენ ელექტროფიკაციის გეგმას, ვინაიდან ეს გეგმა ეწინააღმდეგებოდა ოპორტუნისტების ანტილენინურ ფილოსოფიას, ანტილენინურ პრაქტიკას, ანტილენინურ პოლიტიკას.

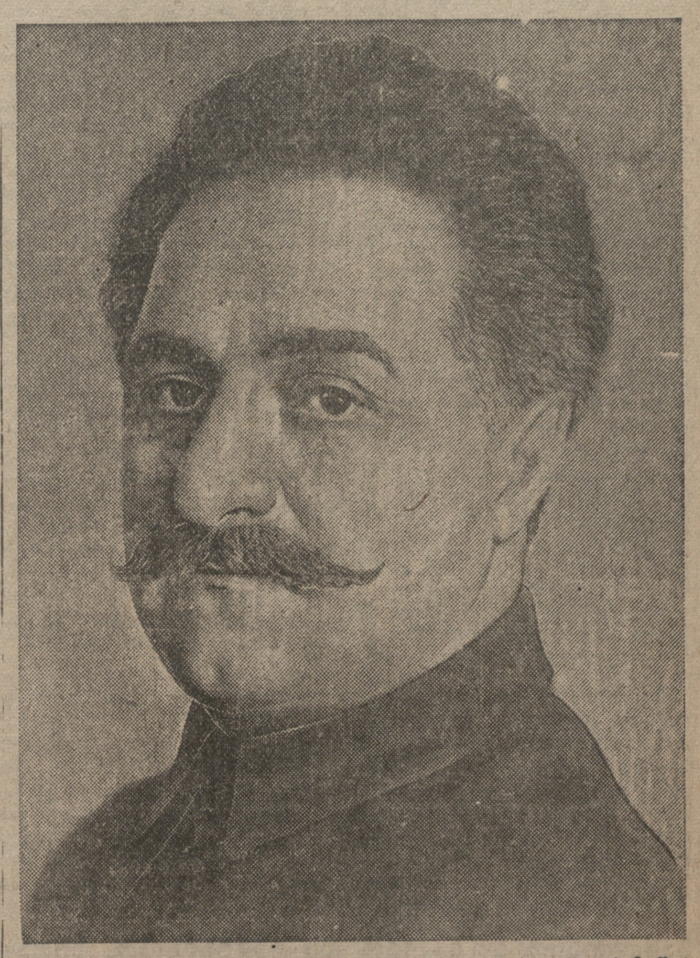

ყველა ამ სიძნელეში პარტია ურყევი იყო. **სტალინს** ეჯი მტკიცე ლენინური ხელით მიჰყავდა დასახული მიზნისაკენ. პარტიამ გაიმარჯვა და ამ გამარჯვების მაფიო გამოხატულებას შემდეგი ცნობები წარმოადგენს.

1925 წელს ახლანდელი მძიმე მრეწველობის სახალხო კომისარიატის მრეწველობამ 2 მილიარდი და 35 მილიონი მანეთის პროდუქცია მოაცა. 1935 წელს იგი გვაძლევს 24 მილიარდი და 288 მილიონი მანეთის პროდუქციას.

ამ 10 წლის განმავლობაში ჩვენი მრეწველობა 10,3-ჯერ გაიზარდა. (ტაში).

მძიმე მრეწველობის სახალხო კომისარიატის საწარმოებში 1925 წ. იყო 693 ათასი მუშა, ხოლო ყველა იმ მუშის, ინჟინერ-ტექნიკოს მუშაკთა და მოსამსახურეთა რიცხვმა, რომლებიც მძიმე მრეწველობის წარმოებასა, მშენებლობასა და სხვა დარგებში მუშაობენ, მიმდინარე წლის მე-3 კვარტალში 5.8 მილიონ კაცს მიაღწია, ზრდა 8.3-ჯერ.

მუშის თვიური გამომუშავება მძიმე მრეწველობის სახალხო კომისარიატის მრეწველობაში 1925 წელს ფურიდა 272 მანეთს, წელს კი 868 მანეთს უდრის—ზრდა 3.2-ჯერ. მუშის ხელფასი მაშინ იყო 46 მანეთი, ახლა კი არის 208 მანეთი—ზრდა 4.5-ჯერ.

პროდუქციის მთიოი რიგი უმთავრესი სახეების მიხედვით 1925 წლის დეკემბრის და 1935 წლის დეკემბრის სადღეღამისო წარმოება შემდეგი სახით გვეხატება:

მძიმე მრეწველობის სახალხო კომისარიატის მიერ 1925 და 1935 წლებში დამზადებულია უმთავრესი პროდუქტები და ნაწარმი.

საზომის ერთეული	საშუალოდ დღე-ღამეში		
	1925 წლ. დეკემბერი	1935 წლის დეკემბრის მე-2 დეკადა	რამდენჯერ აღემატება 1935 წ 1925 წელს
მილიონი კილოვატი	3,4	58,0	17-ჯერ
ათასი ტონა	67,5	365,9	5,4 ჯერ
ათასი ტონა	50,5	235 5	4,7-ჯერ
ათასი ტონა	21,0	75.2	3.6-ჯერ
ათა ი ტონა	14,1	56.5	4-ჯერ
ათასი ტონა	6,4	49 4	7,7-ჯერ
ათასი ტონა	8,-	90,2	16-ჯერ
ათასი ტონა	5,5	88.6	7 ჯერ
ათ. ი ტონა	7,0	89,2	5,6-ჯერ
ათასი ტონა	5.3	80,3	5,7-ჯერ
ტონა	401	3,183	8-ჯერ
ტონა	274	3,771	13 -ჯერ
ათასი წყვილი	74	312	4,2-ჯერ
ტონა	25	190	7,6-ჯერ

ახლა მანქანათმშენებლობის დარ- მანქანების 1935 წლის თვიურ გაგში 1925 წლის დეკემბრის გამო- მოშვებასთან.

მანქანათმშენებლობა	გ ა მ ო შ ვ ე ბ ა	
	1925 წ დეკემბერში	1935 წ. ოქტომბერში
ორთქლმავლებს გზათა სახ. კომისარიატისთვის (ფიზ. ერთ.)	ცალი 12	134
ელმავლები (საქონლის)	ცალი 28	105-7
ტრაქტორები (ფიზ. ერთ.)	ცალი 49	9,4 ჯ
სატვირთო ავტომობილები	ცალი 7	7,221
სამგზავრო ავტომობილები	ცალი არ დამზადებულა	1,766

ჩვენი მრეწველობის სახის ძირეულად შეცვლას მოწმობს შემდეგი საინტერესო დოკუმენტი. მოსკოვში ჩვენ გვაქვს ქარხანა „დინამო“. 1924 წელს ეს ქარხანა დაათვალიერა ამხანაგმა **სტალინმა** და ქარხნის წიგნში შემდეგი ჩანაწერი გააკეთა:

„ეუსურვებ ქარხანა „დინამოს“ მუშებს, ისე როგორც მთელი რუსეთის მუშებს, რომ მრეწველობა დიდად განვითარდეს. რომ პროლეტართა რიცხვმა რუსეთში უახლოეს პერიოდში 20—30 მილიონს მიაღწიოს, რომ კოლექტიური მეურნეობა სოფლად აყვავდეს და თავის გავლენას დაუმორჩილოს კერძო მეურნეობა, რომ მალალმა ინდუსტრიამ (მანქანათმშენებლობამ) აუცილებლად უნდა შეავსებინოთ მათთან „საგეგმო კომისიაში“ ცოცხალი პრაქტიკის ადამიანები, რომლებიც იმოქმედებენ პრინციპით „მეცრულება მომახსენით“, „შეასრულეთ ვადაზე“ და სხვ.

5. დაეეალოს „პრავდას“, „იზვესტიას“, განსაკუთრებით „ეკონომიჩესკაია ჟიზნ“ შეუდგნენ „ელექტროფიკაციის გეგმის“ პოპულარიზაციას როგორც ძირითადად, ისე დეტალებში, რომლებიც ცალკეულ დარგებს ეხება, ამასთან უნდა აბ ვიდეთ, რომ არსებობს მხოლოდ ერთი „ეოთიაეი სამეურნეო გეგმა“—„ელექტროფიკაციის გეგმა“, რომ ყველა დანარჩენი „გეგმები“—ეს მხოლოდ ფუჭი და მავნე ლაყბობაა.

თქვენი სტალინი.

1921 წ. მაოტი
Ленин. Об электрификации.
Партиздат 1934 г. гг. 78.

აი, ამხანაგებო, ორი დოკუმენტი: **ლენინის** გამოსვლა საბჭოების VIII ყრილობაზე **„გოელროს“** გეგმის შესახებ და ის შეფასება, რომელიც ამ გეგმას ამხანაგმა **სტალინმა** მისცა. ჯერ ათეული წელიწადი შეიძლება იკითხო ეს დოკუმენტები და გაბეცფრებაში მოგიყვანს და გაგახარებს ის, თუ როგორ მოაზეს გაფშრებული სამოქალაქო ომის და ინტერვენციის წლებში, ნგრევის, სიოტაკის და შიმშილის წლებში, **ლენინმა და სტალინმა** ჩვენი ქვეყნის გარდაქმნის გეგმა.

მეორე გამოსვლა—ეს არის ამხანაგ **სტალინის** გამოსვლა, უკვე ულენინოდ, 1925 წელს, ისევ დეკემბერში, 10 წლის წინათ. ეს იყო პარტიის XIV ყრილობაზე. ამ ყრილობაზე ამხანაგმა **სტალინმა,** როცა იგი ზინოვიევს, კამენევს და სხვა ოპორტუნისტებს ანადგურებდა, როგორც თავის პოხსენებაში, ისე საბოლოო სიტყვაში ამომწურავი სისრულით და სიცხადით დასახა ჩვენი ქვეყნის ინდუსტრიალიზაციის პროგრამა, თქვენ, ოა თქვა უნდა, ყველას წაკითხული გაქვთ ამხანაგ **სტალინის** მოხსენება, ბეერმა თქვენთაგამა კიდეც მოისმინა ეს მოხსენება, მაგრამ ურიგო არ ჰნება ერთხელ კიდევ დავუბრუნდეთ ამ დოკუმენტს და აღვადგინოთ იგი ჩვენს მეხსიერებაში.

ამხანაგი **სტალინი** ლაპარაკობდა ორ გენიალურ ხაზზე. პარტიის გენერალურ ხაზზე, რომელსაც **სტალინი** იცავდა. ეს ხაზი მოითხოვდა ჩვენი მრეწველობის მაქსიმალურად განვითარებას, რათა შეგვენარჩუნებინა ჩვენი ქვეყნის დამოუკიდებლობა, რათა არ გადაგვეჩვა იგი კაპიტალისტური სახელმწიფოების დამატებად.

მაშინ ამხანაგი **სტალინი** ამბობდა:

„... თუ ჩვენ გავიყინებით განვითარების იმ საფეხურზე, რომელზედაც გვინდება მოწყობლობისა და მანქანების აეეოტანა და არა მათი დამზადება საკუთარი ძალებით, ჩვენ არ შეიძლება ეუზრუნველყოფილი ვიყოთ იმისაგან, რომ ჩვენი ქვეყანა გადაიქცეს კაპიტალისტური სისტემის დამატებად. სწორედ ამიტომ უნდა ავიღოთ ჩვენ კურსი ჩვენში სამრეწველო საშუალებათა წარმოების განვითარებისაკენ...

...გადავაქციოთ ჩვენი ქვეყანა აგრარული ქვეყნიდან ინდუსტრიულ ქვეყნად, რომელსაც უნარი ექნება თავისი საკუთარი ძალებით დაამზადოს საჭირო მოწყობილობა.—აი რაში მდგომარეობს ჩვენი გენერალური ხაზის რაობა, საფუძველი...

... ჩვენს ხაზზე ხელისაღება—ნიშნავს ჩამოვშორდეთ სოციალისტური მშენებლობის ამოცანებს, ნიშნავს დავდგეთ ჩვენი ქვეყნის დაეესიზიაციის თვალსაზრისს... (მე-14 ყრილობის ოქმები, გვ. 488—489).

ზინოვიევის, კამენევის და ყველა სხვა ოპორტუნისტთა მეორე გენერალური ხაზი, რომელიც საქმით მდგომარეობდა იმაში, რომ გადაგვეჩვია ჩვენი ქვეყანა კაპიტალისტური სახელმწიფოების დამატებად, იგი წინააღმდეგი იყო ჩვენი მრეწველობის მაქსიმალურად განვითარებას, რათა შეგვენარჩუნებინა ჩვენი ქვეყნის დამოუკიდებლობა, რათა არ გადაგვეჩვია იგი კაპიტალისტური სახელმწიფოების დამატებად.

მაშინ ამხანაგი **სტალინი** ამბობდა:

„... თუ ჩვენ გავიყინებით განვითარების იმ საფეხურზე, რომელზედაც გვინდება მოწყობლობისა და მანქანების აეეოტანა და არა მათი დამზადება საკუთარი ძალებით, ჩვენ არ შეიძლება ეუზრუნველყოფილი ვიყოთ იმისაგან, რომ ჩვენი ქვეყანა გადაიქცეს კაპიტალისტური სისტემის დამატებად. სწორედ ამიტომ უნდა ავიღოთ ჩვენ კურსი ჩვენში სამრეწველო საშუალებათა წარმოების განვითარებისაკენ...

...გადავაქციოთ ჩვენი ქვეყანა აგრარული ქვეყნიდან ინდუსტრიულ ქვეყნად, რომელსაც უნარი ექნება თავისი საკუთარი ძალებით დაამზადოს საჭირო მოწყობილობა.—აი რაში მდგომარეობს ჩვენი გენერალური ხაზის რაობა, საფუძველი...

... ჩვენს ხაზზე ხელისაღება—ნიშნავს ჩამოვშორდეთ სოციალისტური მშენებლობის ამოცანებს, ნიშნავს დავდგეთ ჩვენი ქვეყნის დაეესიზიაციის თვალსაზრისს... (მე-14 ყრილობის ოქმები, გვ. 488—489).

ზინოვიევის, კამენევის და ყველა სხვა ოპორტუნისტთა მეორე გენერალური ხაზი, რომელიც საქმით მდგომარეობდა იმაში, რომ გადაგვეჩვია ჩვენი ქვეყანა კაპიტალისტური სახელმწიფოების დამატებად, იგი წინააღმდეგი იყო ჩვენი მრეწველობის მაქსიმალურად განვითარებას, რათა შეგვენარჩუნებინა ჩვენი ქვეყნის დამოუკიდებლობა, რათა არ გადაგვეჩვია იგი კაპიტალისტური სახელმწიფოების დამატებად.

მაშინ ამხანაგი **სტალინი** ამბობდა:

„... თუ ჩვენ გავიყინებით განვითარების იმ საფეხურზე, რომელზედაც გვინდება მოწყობლობისა და მანქან

მაქიმე მრეწველობის ამოცანები სტახანოვურ მოძრაობასთან დაკავშირებით

ამხ. ს. ორჯონიკიძის მოხსენების გაგრძელება

აი, როგორ გამოიცვალა ჭარხანა „დიადბაძ" 11 წლის განმავლობაში. იგივე ითქმის სხვა ჭარხებებზეც, მძიმე მრეწველობის სისტემაში არ დარჩენილა არცერთი ისეთი ჭარხება, რომლის რეკონსტრუქცია არ მომხდარიყო და რომლის ძირითადი კაპიტალი ამ წლების განმავლობაში ერთი-ორად, ერთი-სამად და ერთი-ოთხად არ გადიდებულიყო.

ამ წლების განმავლობაში მრეწველობის სწრაფი ზრდის შედეგად, ჩვენ ერთერთი უკანასკნელი ადგილიდან, რომელიც 1925 წელს გვეჭირა, მოწინავე ინდუსტრიულ ქვეყანათა რიგში გამოვედით.

1925 წელს, როცა ჩვენ ჯერ კიდევ აგრარული ქვეყანა ვიყავით, ელექტროენერგიის წარმოების მხრივ მე-11 ადგილი გვეჭირა, ჩამოვრჩებოდით შვეიცარიას, შვეციას, იტალიას, იაპონიას, კანადასა და სხვა ქვეყნებს, 1935 წელს კი ჩვენ მე-3 ადგილი დავიკავეთ და ჩამოვრჩებით მხოლოდ გერმანიას და ამერიკის შეერთებულ შტატებს.

ქვანახშირის მოპოვების მხრივ საბჭოთა კავშირს 1925 წელს მე-10 ადგილი ეჭირა და ჩამორჩებოდა ინდოეთს, ჩინეთს, ბილგიას, პოლონეთსა და იაპონიას, ხოლო 1935 წელს ჩვენ გვიჭირავს მე-4 ადგილი გერმანიის, ინგლისისა და შეერთებული შტატების შემდეგ.

თუჯის გამოდნობის მხრივ მაშინ ჩვენ მეშვიდე ადგილი გვეკავა და ჩამოვრჩებოდით ლუქსემბურგსა და ბელგიას, ხოლო 1935 წელს ჩვენ მეორე ადგილს ვიდავებით გერმანიას, საარის ოლქის ჩათვლით.

ფოლადის გამოდნობის მხრივ საბჭოთა კავშირს მიეჭირა ადგილი ეჭირა, ახლა კი მესამე ადგილი უჭირავს.

ნავთობის მოპოვების მხრივ: 1925 წელს საბჭოთა კავშირში დამზადებული იყო 595 ტრაქტორი, ხოლო ამერიკის შეერთებულ შტატებში — 168.000 ტრაქტორი. 1935 წელს ჩვენ დამზადებით 110 ათას ტრაქტორს, რაც იმას ნიშნავს, რომ მსოფლიოში ჩვენ პირველ ადგილს ვიკავებთ.

სატვირთო ავტომობილების ხაზით 1925 წელს საბჭოთა კავშირი ამხანაგებო, ეს ციფრები ნათლად მოწმობენ, რომ ჩვენ ბოლშევიკური ტემპით ვაშენებთ სოციალისტურ მეურნეობას, ბოლშევიკური ტემპით ვავითარებთ ჩვენს ეროვნულ მეურნეობას, ბოლშევიკური ტემპით ვაშენებთ ჩვენს ქვეყანას.

ეროვნული ბიბლიოთეკა

მრავღდებიან საკოლმეურნეო მინდვრების სვანანოველები

ზუგდიდი, „კომუნისტის“ სპეციალური ბრიგადის მასალები

მარცხნიდან—მარჯვნივ: რუხის ამხ. ბერიას სახელობის კოლმეურნეობის თავმჯდომარე ამხ. **ვანო ფირაშია**, რომლის ხელმძღვანელობით კოლმეურნეობას მესამე წელია უხვი რაში ხვს რაიონის გარდამავალი დროშა, მაშიკო ბარლაძა (სოფ. ოქტომბ კოლმეურნეობის წევრი, **მატუა კეკელია** (ორსანიას კოლმეურნეობა), **პაპარო თოდუა** (რუხის კოლმეურნეობის ბრიგადირი), **ეკვთიმე მეკენაია** (ორსანტიას საშა გებეშკორის სახ. კოლმეურნეობის ფერმის გამგე), ალ. გარდაბა (სოფ. ოქტ მგრის პირველი ბრიგადის ხელმძღვანელი), **მარია ხაჯალია** (ორსანტიას კოლმეურნეობა), ფილიპე ჯითაძავა (ზედაეწერის ცხაკაიას სახ. კოლმეურნეობის მეგენახეობის ჯგუფის ხელმძღვანელი), **პისტი თოკრდია** (ზედაეწერის ცხაკაიას კოლმეურნეობა), **აკაკი ჟვარაია** (ორსანტიას გებეშკორის სახ. კოლმეურნეობის მეშვიდე ბრიგადის ხელმძღვანელი), **მელიტონ წითლიძე** (ორსანტიის კოლმეურნეობის ფერმის სტახანოველი).

ურემონტოდ, სტახანოვურად!

— ჭუზუ! მაშ შენ ბოლშევიკური სიტყვას იძლევი და შეასრულებ კიდეც?

— რკინის სიტყვა გაგიგონია? რკინის სიტყვას ვიძლევი და შევასრულებ, — ლაპარაკობს მეგრულად **ჭუზუ ნაროშვილი.**

ვინ არის ჭუზუ? ჭუზუ გახლავთ კოლმეურნეობა „ოქტომბრის“ თავმჯდომარე, რომელსაც მთელი რიგი წლების განმავლობაში გამარჯვებიდან გამარჯვებამდე მიჰყავს კოლმეურნეობა. „ოქტომბერი“ ზუგდიდიდან ათიოდე კილომეტრით არის დაშორებული.

ჭუზუს არა თუ წაუკითხავს „კომუნისტში“ სტახანოვის წერილი სახართველოს ჩაისა და რიტრუსების სტახანოველებისადმი, არამედ დაუმუშავებია კიდეც საფუძვლიანად. მას დაუმუშავებია „კომუნისტის“

ამხ. ჭუზუ ნაროშვილი.

მოწინავე წერილიც „ურემონტოდ“.

და იგი იძლევა „რკინის“ სიტყვას, რომ ახლად გაშენებულ არც ერთი გოჯ პლანტაციას ამოერიდან არავითარი რემონტი არ დასჭირდება.

— რა მაქვს სარემონტო და სახლაფორთო! ჯერ „კომუნისტის“ მეთაურის წაკითხვამდე ჩემი კოლმეურნეობის წევრები ახორციელებდნენ ლოზუნგს: „ურემონტოდ“, — ლაპარაკობს ჭუზუ, რომელსაც კოლმეურნეობის გამგეობის შესავალ კარებზე გაუკრავს თურქულებად „კომუნისტის“ მეთაური „ურემონტოდ“.

ჭუზუს სიტყვა მართლაც რკინისებური დამაჯერებლობით არის ნათქვამი. იგი მივითითებს დავითაანის უბანში შარშან გაშენებულ პლანტაციაზე, სადაც ხორციშესხმულია ლოზუნგი: „ურემონტოდ“.

კოლმეურნეობა „ოქტომბერს“ 87 ჰექტარზე აქვს გაშენებული ჩაის პლანტაცია და კიდევ ათჯერთობეს მას.

კოლმეურნეობის აქტივის კრებაზე, რომელიც „კომუნისტის“ სპეციალური ბრიგადის ინიციატივით იყო, მოწვეული, დავინახეთ, რომ ჭუზუს დაბერება ცალეური სიტყვა არ არის!

კოლმეურნეებმა კარგად იციან ამ სიტყვის ფასი. მათ საფუძვლიანად დაამუშავეს „კომუნისტის“ მეთაური, თვითონვე დასახეს ღონისძიებები და კარგად იციან, თუ რა არის საჭირო „ურემონტობის“ მისაღწევად. იციან, როგორი ნიადაგი უნდა შეირჩეს ჩაისათვის, რა სასუქია საჭირო, როგორ უნდა მოეწყოს სადრენაჟო არხი, როგორ მომზადდეს ნიადაგი, რა სიღრმეზე გადაიბაროს მიწა, რანაირი თესლია, საჭირო და როგორ დათესოს.

— ციტრუსების ხაზით რას კისრულობთ? — ვეკითხებით კოლმეურნეებს, რომელთა სახელით ისევ ჭუზუ გვაძლევს პასუხსაც და პირობასაც.

— ჩვენ ნახევარ ჰექტარზე ციტრუსები უკვე გავაშენეთ, დაახლოებით ნახევარ ჰექტარზე მოვაწყეთ სანერგე, ამბ. **ალექსი სტახანოვს გადაეცით, რომ მისმა წერილმა ჩვენ დიდად წაგვახალისა. პირობას ვდებთ, რომ 5 ჰექტარზე გავაშენებთ ჩვენს კოლმეურნეობაში ციტრუსებს!**

კოლმეურნეები თანხმობის ნიშნად თავს უკრავენ ჭუზუს, უდასტურებენ, რომ ამ დავალებას ისინი პირნათლად შეასრულებენ.

— ამას გარდა, — განაგრძობს ჭუზუ, — თვითეული კოლმეურნის კარმიდამოზე მაღე განახვებთ 20-და 40 ძირამდე მანდარინს, აშის შესაძლებლობა ჩვენ გვაქვს. ნერგსაც ვიშოვით, ნიადაგსაც. ჩემს სტახანოველებს ხომ შრომა არ ეზარებათ! — კმაყოფილებით ლაპარაკობს ჭუზუ.

— ბევრი გყავთ სტახანოველი?

— **ნინუცა, გოგუა, მარგალიტა კალანდია, მაგდანა აბაკელია, ტენია პირტახია, ვარო გვასალია** და კიდევ სხვები. ამათ მასახელეს წელს ჩაის კრეფაში. როცა ნორმა საშუალოდ ხუთი კილოგრამი იყო, — არ დაგვიწყებთ ჩვენი ჩაის პლანტაციები ჯერ ნორჩია, —ისინი კრეფდნენ 16-17 კილოგრამს, სამშაგად და ოთხმაგად ასრულებდნენ გამოშუშავების ნორმებს.

ჭუზუს მათ გარდაც ბევრი სხვა ჰყავს სტახანოველი. ასეთია **ერასტო გარდავა** (ჯგუფის ხელმძღვანელი), **ჯილო ჭირია, ამბაკო ხარჩილია,** რომლებიც გადაბარვის და დრენაჟების მოწყობის ნორმებს 300 და 400 პროცენტით ასრულებენ.

აქვს გარეშეა, სანაქებოდ, სტახანოვურად შესრულდება პირობა, რომელიც „ოქტომბრელებმა“ დასდეს ალექსი სტახანოვის და „კომუნისტის“ მეთაურის დამუშავების შედეგად.

ზუგდიდი, კოლმეურნეობა „ოქტომბერი“ 24 დეკემბერი.

სტახანოვური შრომით აყვავებული კოლმეურნეობა

ფაეული ფარსული.

ბევრი რამ ახსოვთ ამ მიდამოებს. ღამე რომ ჩამოწვებოდა ეკლით და ძეძვით დაბურულ ტყეში, ამ ადგილიდან საცალფეხო გზით მათრახის ტყლაშურით მიერეკებოდნენ ერთმანეთზე თოკით გაკაბებულ მგრელ ლამაზ ტყვე ქალებს, რომელთაც ორსანტიის ბოლოს ხომალდში უცდიდნენ ირანის, ან თურქეთის ჭარომანის წარმომადგენლები.

ეს იყო მაშინ, როცა თვითმყრობელობის „ქანონით“ ოფიციალურად აკრძალული იყო ტყვეებით ვაჭრობა, მაგრამ მეგრელი მებატონეები თავის ხელობას არ ღალატობდნენ და თუ ანაკლიის გზა დახურა ცოცხალი საქონლისთვის, მათ საიდუმლო სავაჭრო ორსანტიის ნაპირას გადმოიტანეს.

რამდენ ახალგაზრდა ქალსა და ვაჟს გამოუტირებია თავისი თავი და თავისი სამშობლო, აქ, ამ მიდამოებში.

აქ, ამ მიწაზე რამდენი მეგრელი ვაჟკაცი დაცემულა, განგმირული ოზორ-ხანის ურდოების მიმოსვლის დროს.

რამდენი სისხლი დაღვრილათ აქ ხალხის გმირის **უტუ მიქავას** სახელვან რაზმელების, რომლებმაც სამეგრელო - სამიცხეში, ბრძოლა გამოუცხადეს დადიანთა სასახლეებს.

ორსანტიას ახსოვს ზუგდიდის მაზრის უფროსი კელამოვი, რომელმაც 1905 წლის რევოლუციის ჩაქრობის შემდეგ მეგრელ ალბანეთელ გლეხებს ძალით დაასახლებინა მათ მიერვე ტყეებით განგმირული სულთამხუთავი დადიანი, ახსოვს რევოლუციის ჯალათის ალიხანოვის დამსჯელი რაზმები, რომელნიც ციცხლითა და მახვილით დათარეშობდნენ ამ მიდამოებში და მოსახლეობელებს მშრომელ გლეხკაცობას.

დავთარი.

და დღეს ჩვენ აქ ვფურცლავთ ორსანტიის ამხ. საშა გებეშკორის სახელობის კოლმეურნეობის ბაღარაქის დავთარს, რომელშიაც პატიოსან კოლმეურნეულ შრომას მიღირსებები ჩაუწერია. თვალით ვნახეთ ლობთ იმას, რაც ბელაიმა სთქვა: **საკოლმეურნეო წყობილებამ გაიმარჯვა საბოლოოდ და სამუდამოდ.**

შარშან ორსანტიელებს 1 მილიონი და 300.000 მანეთზე მეტი გაუნაწილებიათ შრომადღეებზე. არ დაგავიწყდეთ, რომ სულ ცოტა ხნის წინათ, მაგალითად, 1932 წელს ორ მანეთს ცოტათი აღემატებოდა ერთი შრომადღის მონაგარი. წელს კი კოლმეურნეები ოც მანეთზე მეტს მოელიან შრომადღეზე, რადგან კოლმეურნეობის შემოსავალი წელს მილიონ ნახევარს გადამეტებს.

რა არ ხარობს ამ, მადლიან მიწაწყალზე! სიმინდი, არახისი, თამბაქო, თხილი, ლუფა, ციტრუსები — რა შესანიშნავად გამოიყურება ახალ გაშენებული ციტრუსების სანერგე, ტრიფოლიატის ნათესები, დამუნილი და გადარგული ციტრუსების გაზაფხულით ბრწყინვალე ნერგები!

აგერ სტახანოველი **კონდრატი ნაჭყებია** ციტრუსების სანერგეში სასწაფლებს, რომ ახლიდან. მას უკვე ჰარქვისთვის ჩაუბარებია ძველი ტრადიცია, ეგრეთწოდებული „გარდაუვალი წესი“, რომ უსათუოდ ერთწლიან ტრიფოლიატზე უნდა დაიმყნოს მანდარინი. მას 11 ათასი ძირი მანდარინი 5-თვიან სიმაღლეზე დაუმყნია და მისი ნარგავები უკვე ერთწლიანი გეგონებათ. იგი ციტრუსების ხუთწლედის ბოლოსათვის ერთ მილიონ მანდარინის ნერგის ჩაბარების ვისრულებს თავის სანერგედან. ასე უპასუხებს იგი ამხ. ალექსი სტახანოვის წერილს.

ბრიგადირი **ვიშო გელენავა** გეფხვიტიო იბრძვის მემინდვრეობის დარგში. რა ხერხს არ მიმართავს, ოღონდ გაზაფხულის მოსავლიანობა, ყასიამოვნოდ.

კონდრატე ნაჭყებია-ციტრუსების სტახანოველი

წინათ პრინც მიურატის ყოფილ სასახლის ეზოში თუ შეხვდებოდით ციტრუსებს. აქაც ეს ძვირფასი ხეხილი იშვიათ ეგზემპლარებად იყო ტროპიკულ ქვეყნების იმ თითოოროლა ნარგავს შორის, რომელიც პრინცის კარისკაცებს მის პატივსაცემად შემოჰქონდათ ალყირიდან, სუმატრადან და სხვა შორეულ ქვეყნიდან.

ახლა მთელს ზუგდიდის რაიონში კოლმეურნეები აშენებენ ციტრუსებს და გაცილებით უკეთ; ვიდრე პრინცის ყურმოჭრილი მსახურნი!

სამეგრელოს ყოფილ მთავარს დავით დადიანსაც კი შეშურდებოდა ლიმონების და მანდარინების ის ძვირფასი ნარგავები, რომელიც სოფელ **ორსანტიას,** ამხ. საშა გებეშკორის სახელობის კოლმეურნეობამ გააშენა.

ორსანტიას კოლმეურნეობის ხელმძღვანელებს არ დაუცდიათ იმისათვის, თუ როდის მიიღებდნენ ცირკულიარებს „ზევიდან“ ციტრუსების გაშენების შესახებ. დარწმუნდნენ თუ არა ორსანტიელები, რომ აქაური ნიადაგი გამოდგება ციტრუსებისათვის, დაუყონებლივ საქმეზე გადავიდნენ.

ყოველ საქმეს ჰყავს თავისი ენთუზიასტი, მოხალისე, მოსიყვარულე. ციტრუსოვანი მეხილეობის გაიერკელების **პირველი ინიციატორი ორსანტაში და მთელ ზუგდიდის რაიონში** იყო და არის ორსანტიის კოლმეურნეობის წევრი **კონდრატე ნაჭყებია.**

სანამ აქ ციტრუსების კულტურა ფეხს მოიკიდებდა, კონდრატეს ეუბნებოდნენ:

— დაანებე ქალო, თავი მაგ ჩხირკედელაობას, არაფერი გამოვა. ეგ აქაურაში მოდის, ჩვენში ვერ იხეირებსო.

არც რაიონის ხელმძღვანელები უყურებდნენ პირველ ნანებში დიდი იმედით კონდრატე ნაჭყებიას წამოწყებულ საქმეს. მართალია, ხელს არ უშლიდნენ მას, მაგრამ არც მაინც და მაინც ეხმარებოდნენ.

ახლახან გამოქვეყნდა საკავშირო კ. პ. (ბ) ცენტრალური კომიტეტის და სახკომსაბჭოს გადაწყვეტილება საქართველოს შავი ზღვის სანაპიროზე ციტრუსოვანთა განვითარების ხუთწლიანი გეგმის შესახებ. დაფაცურდნენ ზუგდიდშიც, აბა შესაძლებლობა, აბა კადრები და... მიადგენ კონდრატე ნაჭყებიას!

სტახანოველთა საკავშირო თათბირზე ამხანაგ სტალინის სიტყვის დამუშავების დღეს ორსანტიაში **პირველი სტახანოველის ხაპატო სახელი კონდრატე ნაჭყებიას მოაკუთვნეს.**

არავითარი გეგმა არ მიუციათ კონდრატესთვის და მან **წელს უკვე დაამზადა 11,000 ძირი მანდარინის სანუკეთესო ნერგი.** ეს ნერგები ნამდვილად გახარებულია და არავითარ ეშვს არ იწვეს.

შარშან კონდრატემ ტრიფოლიატას თესლი ითხოვა. ჯერ უარი უთხრეს. მერე დაჰპირდნენ და გამოუგზავნეს სწორედ მაშინ, როდესაც დათესვის ყველა ვადა დიდი ხნის გასული იყო. ტრიფოლიატა თებერვალში უნდა დაითესოს, კონდრატემ კი თესლი აპრილის დამლევს მიიღო.

მაგრამ კონდრატე არ დაბნეულა, ტრიფოლიატას თესლი მან დათესვამდე ხელოვნურად გააღვივა და დათესა მაშინ, როდესაც თესლს დაკვირტვის ნიშნები ეტყობოდა. მისცა სასუქი, სანაგვებად მოამზადა ნიადაგი, სარწყავი ქსელით დასერა ნათესი და... ნახეთ ორსანტიელების გაკვირვება:

კონდრატეს მიერ აპრილის ბოლოს დათესილი ტრიფოლიატა მშვენივრად გახარებული ამოვიდა და დაეწია კიდეც ტრიფოლიატის იმ პლანტაციებს, რომელიც მეზობელ კოლმეურნეობებში დათესილი იყო თებერვლის პირველ რიცხვებში.

კონდრატემ წელს განსაცვიფრებელი ცდები დააყენა.

ჩვეულებრივ, დღემდე მტკიცედ დადგენილ აგროწესის თანახმად, ტრიფოლიატის საძირე, რომელზედაც ციტრუსები იმყნება უნდა იყოს არანაკლებ ერთი წლის. **კონდრატემ კი წელს სექტემბერში დაამყნა ტრიფოლიატის იმ საძირეებს, რომელიც დათესილი იყო მიმდინარე წლის აპრილში.**

აგროწესები მოითხოვს, რომ სამყენი ტრიფოლიატა იყოს არა ნაკლებ ერთი წლის ჰასაკის, კონდრატემ კი 5-თვიან ტრიფოლიატზე დაამყნა მანდარინები და ამბობს:

ხუთი წლის განმავლობაში ორასნტიელები აპირებენ 80 ჰექტარამდე ციტრუსების გაშენებას, საამისო სანერგე ბაზა მათ უკვე შექმნეთ. ამ ბაზას კონდრატე ხელმძღვანელობს.

1937 წლისათვის კონდრატე ამზადებს 100.000 ნერგს. ამ ნერგის ნახევარზე მეტს ორსანტიას კოლმეურნეობა მიაწვდის მეზობელ კოლმეურნეობებს, რომლებიც ახლა დიდი ინტერესით ჰკიდებენ ხელს ციტრუსოვანთა გაშენებას.

ციტრუსების ხუთწლიანი გეგმის განვითარების თანახმად, კონდრატემ უკვე დაეგეგმა თავისი სანერგე. მისი ანგარიშით **1940 წლამდე „სულ ცოტა“ ერთი მილიონი ნერგი უნდა გამოუშვას ორსანტიის სანერგემ.** თუ **ახლანდელ ფასებში ვიანგარიშებთ, ეს 3 მილიონ მანეთს უდრის ფულად.**

ორ ახალგაზრდას **დურუ გუნჯაძეს** და **სილოვან საჯაიას** კონდრატემ მუნობა ასწავლა. ეს ახალგაზრდები ნერგის გამოყვანაში ახლა თავის ალმზრდელს არ ჩამოუვარდებიან.

კონდრატეს ინიციატივით დაარსდა ბაროწერე. აქ 30 კაკს ასწავლიან ციტრუსების დაუფლების აგროტექნიკას. ვინ ასწავლის? რასაკვირველია, კონდრატე!

კონდრატეს შეატყობინეს, რომ ზუგდიდის რაიონის ზოგიერთ კოლმეურნეობას სურს მისი მიწვევა რჩევა-დარიგებისათვის.

კონდრატემ ეს მიწვევა დიდი კმაყოფილებით მიიღო. როგორც კი დაამთავრებს სანერგის საქმის მიღებას, კონდრატე დაიწყებს მეზობელი კოლმეურნეობების შემოვლას იმ გამოკვლილების გასაზიარებლად, რომელიც მას გასული წლების განმავლობაში დიდი ჯაფით, ინტერესით და ხალისით დაუგროვებია.

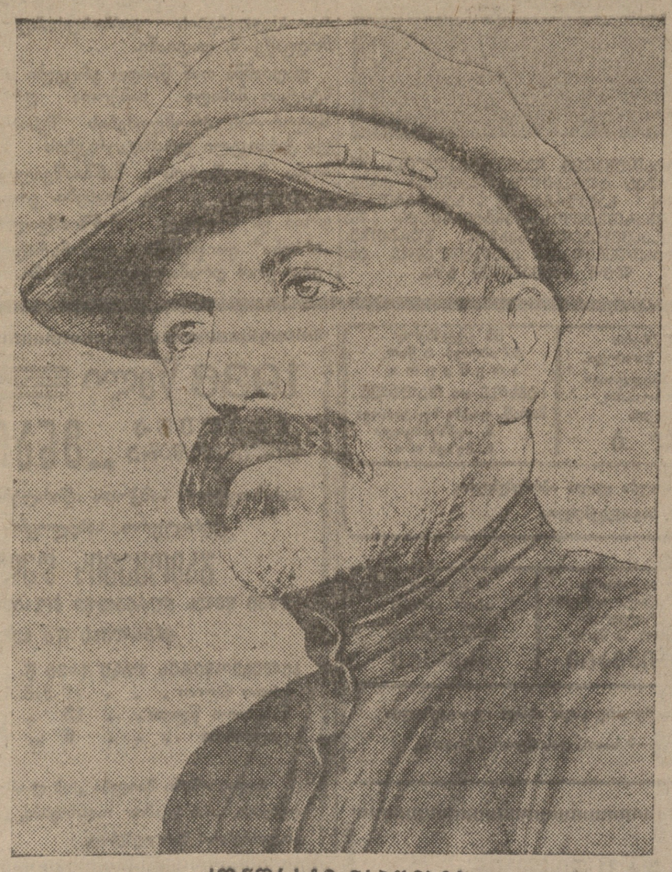

კონდრატე ნაჭყებია

ფოტო აკოფოვისა

მან იკისრა თითო ჰექტარზე მოეცა 81/2 ცენტნერი არახისი. მოგვცა 12 ცენტნერი. ეს იმით მოახერხა, რომ ოთხჯერ გათოხნის ნაცვლად, ხუთჯერ გათოხნა, შეისწავლა ნიადაგი, მისცა ზომიერი სასუქი, მანვე გამოიყვანა სიმინდის გათოხნის ახალი მეთოდი, რითაც 13 ცენტნერის ნაცვლად ჰექტარზე მიიღო 151/2 ცენტნერი სიმინდი. ასეთსავე შედეგებს აღწევს მისი ბრიგადა მთაამბაკოში.

პირუტყვიც ხარობს სტახანოველთა ხელში

განა მარტო მემინდვრეობაში და ციტრუსების მოვლაში არიან სტახანოველები? შეხვალთ მეცხოველეობის ფერმაში, აგერ გაჩაღებულ დაკრიალებულ საღორეში, რაღაც საოცრებასავით წამოდგება ვეებერთელა თეთრი კერატი. ის ღორი კი არა უხორთუმო სპილოა, ამოდენა საღორეც არ ჰქონდათ ერთპიროვნულ გლეხებს, 22 ფუთს იწონის, ე. ი. ხუთჯერ მეტს, ვიდრე კარგი ბრგე ვაჟკაცი. ჯერ სამი წლისაა, კიდევ გაიზრდება. კიდევ მოიმატებს წონაში, ძლივს ძლებს ფეხები მისი სიმსუქნის ზიდვას.

თეთრი ღორების ჯოგი, თუ ასე ლამაზი სანახავი იყო, არ წარმოგვედგინა, ღორი ბინძურ ცხოველად არის მიჩნეული, აქ კი დაჭათქათებული ჩასუქებული ღორების კუნტრუში და ღრუტუნი პირდაპირ ლიძეს, რომელსაც არცერთი ხბო არ მოკლომია და რომელიც კარგი კვებითა და კარგი მოვლით ყოველთვიურად ზრდის ძროხების წველადობას. პატივი კარგი მომწელია ილია პერტაია.

ექვთიმე ასახელებს საუკეთესო მწყრეებს: **კატი ხასიას, ჩაქია საჯაიას, თარასხან შამათავას,** რომლებიც სტახანოვურად იბრძვიან ნამატის შენარჩუნებისათვის და რომელთაც **დღემდე არც ერთი გოჯი არ დაჰკლებიათ.**

სოკოებივით მრავლდება ახალი ოდები.

დამკვრელური, სტახანოვური მუშაობა ჭნის ლაღ და საამურ ცხოვრებას, ორსანტიის ამ, ოდესღაც გაპარტახებულ მიწაწყალზე, დღეს ორსართულიანი შენობები აოთახრთავს კოლმეურნეობა მარჯვენას. აგერ ოკოთახიანი ახალი სასკოლო შენობა თითქმის მზად არის. კოლმეურნეობას 8 ოთახიანი შენობა აქვს თავისთვის იამგეობისათვის, 2 სახერხი ჩარხანა, ბოსლები, საწყობები და რამდენი რა არ აუგიათ ამ მილიონერ კოლმეურნეებს.

სოფელ ორსანტიას ვერ იცნობთ, ვერ ნახავთ ძველი დუხჭირი ცხოვრების ნაშთს—ჯოხმახიბს. ახალი, კოხტა ოდები წამოუჭიმავთ შეძლებულ კოლმეურნეებს.

ეს 5-თავიანი ოდა მემინდვრეობის სტახანოველს **მიშო გელენავას** აუგია შარშან. შრომადღეებს მიხედვით შარშან მარტო **ფულად მიიღო ათი ათას მანეთამდე.** ეს ახალი და **ლია გუნჯაუასია,** ის კი დუშა **კიკავაძი,** აგერ ეს **პეტრე საჯაიას** ავაო შარშან, ის ახალი კრამიტით დახურული კოხტა ოდა კოლმეურნე **აქვსხენი ბოკუჩავასია.** და ასე სოკოსავით მრავლდებიან ორსანტიაში ახალ-ახალი კოხტა ოდები.

კოლმეურნეები კოხტად და ლამაზად იმოსებიან, ხარობენ და ლაღობენ, რადგან მათი ცხოვრება გახდა უფრო უკეთესი, უფრო საამური!

იუბილიარი კოლმეურნეობა და მისი სტახანოველები

— როდემდე უნდა ვჭიჭკნოთ კაცით ეს უნაყოფო მიწა? მოდი კოლექტივი მოვაწყოთ, ერთიმეორეს ხელი მივსცეთ და დავეხმაროთ. რკინის გუთნებსა და ტრაქტორებს შევიძენთ. მთავრობაც დახმარებას გვიწევს და ცხოვრებას უკეთესად მოვაწყობთ! ასე მიმართავდა ზედაწერელი (ზუგდიდის რაიონი) ღარიბი გლეხი **ბიძიკრა თოკრდია** თავის მეზობლებს.

ბიძკრას წინადადება მოიწონეს. კოლმეურნეობა ჩამოყალიბდა. 27 წევრი გაერთიანდა. მართალია, მათ არ ჰქონდათ საჭირო გამოცდილება, არ იცოდნენ როგორ მოეწყოთ შრომა, აღრიცხვა, მოსავლის განაწილება, მაგრამ ამან ვერ შეაშინა სოფ. ზედაწერის ღარიბი და საშუალო გლეხობა.

ერთი უღელი ხარი, 10 ჰექტარი სახნავ-სათესი მიწა, 5 ჰექტარი სიმინდის ნათესი და... ხვალინდელი დღის რწმენა—აი, ყველაფერი ის, რაც ზემოეწრის კოლმეურნეობას გააჩნდა მაშინ.

ორსანტიის ამხ. გებეშკორის სახელობის კოლმეურნეობის აგრონომი ბენიკოსი ამხ. **ალ. თოკრდია.**

არ უშინდებოდნენ, მაგრამ შრომის მოწესრიგება არც ისე ადვილი საქმე იყო. სწორად ამიტომ იყო რომ წლის დამლევს მათ კოლმეურნეობიდან თვითეულ ნამუშევარ დღეზე ექვსი შაური ერგოთ. ამას ზედ დაერთო კულაკების აგიტაცია კოლმეურნეობის წინააღმდეგ.

17 წევრი ჩამოაკლდა კოლმეურნეობას. დარჩა 10, მაგრამ ყველა რჩეული და შრომისმოყვარე.

ეს იყო **1925** წელს.

მას შემდეგ ზემოეწრელი გლეხების ცხოვრებაში ბევრი ძირეული ცვლილება მოხდა.

მოწესრიგდა შრომა, გამოიყო ბრიგადები, დაწესდა შრომის ზუსტი აღრიცხვა. ზარმაცებს „კოკეზი ნაცარში ჩაუვარდათ“.

მიწის საერთო შრომით დამამუშავებელი ამხანაგობა სასოფლო-სამეურნეო არტელის წესდებაზე გადავიდა. მიიღეს გრძელვადიანი კრედიტები, მანქანაიარაღები, თესლი, ნოყიერი მიწა და... ბარაქიანი მოსავალი!

ახლა ამ კოლმეურნეობაში **197** კომლია გაერთიანებული.

მთელ სოფელში კოლმეურნეობის გარეთ მხოლოდ ოთხი კომლია დარჩენილი.

პროკოფი ჯაბუხიძეს, იოანე თორდიას და მიშა ბერაძეს უარი უთხრეს კოლმეურნეობაში მიღებაზე, როგორც შავსიელებს, ომერ ლაშხია კი დღემდის „თავს უყავებდა“. რაკი საბოლოოდ დარწმუნდა, რომ მისი მეზობლები—კოლმეურნეები მასზე უკეთესად ცხოვრობენ საკოლმეურნეო შემოსავლით, იგი ახლა აცხადებს: „გავბრაზდი დღემდის კოლმეურნეობაში რომ არ შევედიო“ და დაბეჯითებით თხოულობს მიღებას.

ზედაწერის წინათ სოფ. ზედაწერის ამხ. ცხაკაიას სახ. კოლმეურნეობამ თავისი არსებობის **10** წლის იუბილე გადაიხადა.

850 ჰექტარი სახნავ-სათესი მიწა! **131** ჰექტარი ჩაი!

მესაკოლექტიობის ფერმა **157** სული პირუტყვით!

რამოდენიმე ჰექტარი ვენახი და ტყე!

საკოლმეურნეო სავაჭროები, მეფუტკრეობის ფერმა, საკუთარი ხეტყის სახერხი ჩარხებით... ბოლშევიკური კოლმეურნეობა და შეძლებული კოლმეურნეები — აი რითი აღნიშნა იუბილიარმა ეს დღე.

შარშან **90.094** მანეთი შეხსახავალი ჰქონდა სულ ამ კოლმეურნეობას. წელს კი იგი **300.000** მანეთამდე გაიზარდა.

თვითეულ შრომადღეზე წელს აქაურ კოლმეურნეებს **6** მანეთი ერგო ფულად, თითქმის სამჯერ მეტი, ვიდრე შარშან.

კოლმეურნეობის ძირითად შემოსავალ წყაროს ჩაის პლანტაციები შეადგენს. ჩაის აქ თვალისჩინივით უვლიან. მოსავალიც ყოველწლიურად მატულობს.

შარშან კოლმეურნეობამ **17.000** კილოგრამი ჩაის მწვანე ფოთოლი მიიღო, **859** კილოგრამი თვითეულ ჰექტარზე საშუალოდ.

წელს ჩაის საერთო მოსავალმა **41.000** კილოგრამს მიაღწია, საშუალო საჰექტარო მოსავალმა კი **1395** კილოგრამს გადაჭარბა.

კოლმეურნეობას მტკიცედ აქვს გადაწყვეტილი მომავალი წლისათვის ჩაის მოსავლის კიდევ უფრო გადიდება. წინასწარი სამუშაოები ამისათვის უკვე ჩატარებულია. გაწმენდეს ძველი და გაიყვანეს ახალი ხარენაყო არხები, ვაღაზე დამონტაჟეს პლანტაციების სანაშთროდ გადაბარვა და მასში მინერალური სასუქის შეტანა. ჩაის პლანტაციებს საფუძვლიანი რემონტი გაუკეთდა.

ზემოეწრელ კოლმეურნეებს მტკიცედ სწამთ, რომ—თუ ჩაის პლანტაციები კარგად იქნება მოვლილი, ისინი კოლმეურნეობიდან მეტ მოსავალს და შემოსავალს მიიღებენ, უფრო უკეთესად იცხოვრებენ.

მომდინარე წლის გაზაფხულზე კოლმეურნეობამ **6** ჰექტარი ჩაის ახალი პლანტაცია გააშენა ისე ხარისხოვნად, რომ **არც ერთი ნაკვეთი არ მოითხოვს რე. მონტს.** მომავალ წელს **10** ჰექტარის ნაცვლად კიდევ აშენებენ **11** ჰექტარს. ამისათვის ნიადაგის მომზადება უკვე დამთავრებულია. გაყვანილია არხები, მზად არის ჯოხები და თესლი. ერთი სიტყვით, ღებულობენ ყოველგვარ ზომებს, რომ **დათესილი ჩაის არც ერთი თესლი არ დარჩეს აღმოუცენებელი.**

ზემოეწრის ჩაისთან ერთად სერიოზულ ყურადღებას აქცევენ დამზმარე მეურნეობის მოწყობასაც. შარშან **17** ოჯახი სკა ჰყავდათ მათ, წელს იგი **49**-მდე გაიზარდა. მომავალ წელს აქ აშენებენ ტუნგის **5** ჰექტარზე და **2** ჰექტარზე მანდარინს. **2.000** ძირი მანდარინის ნერგი საკუთარ სანერგეში გამოიყვანეს. **0,5** ჰექტარზე დათესილი აქვთ ტრიფოლიატის საძირე. ეს საძირეები მომავალი წლიდან იქნება გამოყენებული სანამყენოდ.

ზემოეწრის კოლმეურნეობამ მრავალი ღარიბი გლეხი იხსნა გაჭირვებისაგან. **ფილიპე თოკრდია.** მაგალითად, წინათ სანწახნელში წვებოდა. არ გააჩნდა კვებაგები, ტანსაცმელი და ფეხსაცმელი დღითიდღე და შიმშილობდა. კოლმეურნეობაში შესვლის შემდეგ კი იგი წელში გაიმართა. საკოლმეურნეო შემოსავლით ოთხთვალი ოდა აიგო, მეწველი ძროხები შეიძინა, ჰყავს **3** დედაღორი თავისი ნამატით, აქვს რკინის საწოლები, ნაირნაირი ტანსაცმელი, ვერცხლის სკამები და სხვანაირი.

ფილიპე ნავდილი სტახანოველი. მარტო მას წელს **375** შრომადღე აქვს გამომუშავებული. ნორმებს იგი მუდამ გადამეტებით ასრულებს. მაგალითად: ჩაის ოთხნის ნორმად **1.000** კგადრატული მეტრი, რომ იყო დაწესებული, ფილიპე ნაშინ **2400—2500-ს** თოხნიდა, **96** კვ მეტრია ნაცვლად **400-ს** ბარავდა. ახლა ის მუშახაკონლის მომგლელთა ბრიგადის ხელმძღვანელია. თვითონ, პირადად **20** სულ პირუტყვს უვლის, იმ დროს როცა ნორმად **8—10** სულია.

ასეთი თავდადებული კოლმეურნეები აქ ბევრნი არიან. აი, თუნდ კოლმეურნე ქალი **პისტი თოკრდია,** რომელიც წელს დღეში **25** კილოგრამ ჩაის ფოთოლს ჰკრეფდა; **ფილიპე ჯითაძავა** მევენახეობის ჯგუფის ხელმძღვანელი, რომელმაც წელს შარშანდელთან შედარებით თითქმის ერთობუთად გაადიდა ყურძნის მოსავალი.

სახელმწიფო გეგმა შესრულებულია

ზუგდიდის რაიონში ჩაისა და სხვა ძვირფასი ტექნიკური კულტურების გარდა ფართოდ იკიდებს ფეხს **სოციალისტური მეცხოველეობა.** რაიონის პარტიულმა და საბჭოთა ორგანიზაციებმა ბოლშევიკურად ჩასჭიდეს ხელი ამ საქმეს და თვალსაჩინო წარმატებებიც მოიპოვეს.

ჯერ სამეურნეო წელი არ დამთავრებულა. რაიონს კი გადაჭარბებით აქვს შესრულებული მეცხოველეობის განვითარებისა და ნამატის გამოზრდის სახელმწიფო გეგმები. ამჟამად რაიონში მეცხოველეობის **27** საკოლმეურნეო ფერმაა. ამათში მერძეობის **6**, მედორეობისა **4**, მეცხვნეობისა **1**, მეფუტკრეობის **3** და **13** მერეულ ტიპის.

1 დეკემბრისათვის საკოლმეურნეო სასაქონლო ფერმებში შესრულებული იყო ხბოთა გამოზრდის გეგმა **100,6** პროც: ზაქონის—**187,5** პროც. ღორის **138** პროც.; ერთპიროვნულ მეურნეობებსა და კოლმეურნეთა პირად საკუთრებაში **9.890-ს** ნაცვლად გამოზრდილია **10.368** ხბო, ღორი—**20.523** (გეგმის **120,9** პროც.), ძვრიცი—**585** (გეგმის **141,9** პროც.), ბატკანი და ციკნის გამოზრდის გეგმა კი შესრულებულია **110,3** პროცენტით.

სოციალისტური ბრძოლა ა.-კავკასიის ჩრდილო-კავკასიის მხარეებს შორის და უკანასკნელად ცხობამ ჩრდილო-კავკასიის კოლმეურნე ცხენოსანთა გადაბარების შესახებ, კიდევ უფრო გააძლიერა მეცხოველეობის აღმავლობისათვის. **1** დეკემბრიდან **24** დეკემბრამდე ზუგდიდის რაიონში **13** ახალი, შერეული ტიპის საკოლმეურნეო ფერმა მოეწყო, სადაც **132** მსხვილფეხა რქოსანი საქონელი და **125** ღორი ჰყავდა.

ნამატის შენარჩუნებასთან ერთად ზუგდიდის რაიონში დიდ მუშაობას ეწევიან აგრეთვე ჯიშების გაუმჯობესებისათვის. განსაკუთრებულ ალერსცხვნია აყვანილი **169** მსხვილფეხა და **260** ჯიშიანი ღორი. წელს აზოვშავი ზღვის მხარიდან რაიონში შემოიყვანეს წმინდა სისხლის იორკშირის **45** მოზარდი, რომლებიც დაურიგდა საკოლმეურნეო ფერმებს. ბათომიდან ჩამოიყვანეს აგრეთვე **2** ბუღა წითელი გერმანული ჯიშისა და **1** ძროხა სიმენტალის მტისა. ფერმების შესავსებად შესყიდული იქნა (კონტრაქტაციით) **110** დეკეული.

საკოლმეურნეო სასაქონლო ფერმებიდან კოლმეურნეებს გადაეცა **40-ს** ნაცვლად **310** გოჭი, უძროხო კოლმეურნეებისათვის დაკონტრაქტდა **110** ხბო. გადაჭარბებით არის შესრულებული აგრეთვე საკვების გამოყოფისა და ბოსლის მშენებლობის გეგმები.

გეგმით რაიონში **4** ბოსელი უნდა აეგოთ. აიგო ფაქტიურად **13**, რომელიც იტევს **1200** სულ მუშა-პირუტყვს. შესრულდა საძროხეების, აივორეებისა და იზოლატორების მშენებლობის გეგმები. გამოყოფილია საკმაო რაოდენობაზე მეტი საკვები.

მეცხოველეობის განვითარებისა და ნამატის გამოზრდის სახელმწიფო გეგმის შესრულებაში მთელმა რიგმა კოლმეურნეობებმა სანიმუშო მაგალითები მოგვცეს. სოფ. ორსანტიას კოლმეურნეობის მეცხოველეობის ფერმაში წლევანდელ ნამატიდან არც ერთი გოჭი არ მომკვდარა.

ეს პირველი წარმატებაა. საჭიროა კიდევ

ՀԱՅԿԱԿԱՆ ՍՈՎԵՏԱԿԱՆ ԱՌԱՋԻՆ ՀԱՆՐԱՊԵՏՈՒԹՅԱՆ ՀԻՄՆԱԴՐՈՒՄԸ

Ս. ՍՏԱԼԻՆԸ ԵՎ Վ. ՄՈԼՈՏՈՎԸ ՀԱՅԿԱԿԱՆ ՍՍՀ ԺՈՂՈՎՐԴԻ ՆԻՍՏԻ ՄԱՍՆԱԿՑՈՒԹՅԱՆ ԺԱՄԱՆԱԿ

Ս. Ստալինը ելույթ է ունենում

Ս. Ստալինի ելույթից հետո ընկերները ջերմորեն ողջունեցին նրան

Ընկերներ, ես ուզում եմ ձեզ ներկայացնել Հայկական ՍՍՀ առաջին հանրապետական կառավարության անդամներին։

Ընկեր Ամատունի, ընկեր Ղուկասյան, ընկեր Ղազարյան, ընկեր Ղարիբջանյան