პროლეტარებო ყველა ქვეყნისა, შეერთდით!

კომუნისტი

სკკ. კ. პ. (ბ) ცენტრალური და ტფ. კომიტეტების და ცაკის ორგანო.

ფასი 10 კაპ.

კვირა, 29 დეკემბერი 1935 წ.

№ 301 (4457)

დღეს ნომერში:

— სტახანოვური მოძრაობა საბჭოთა ვაჭრობაში (მეთაური).
— ამხ. ს. ორჯონიკიძის მოხსენების დასასრული (მეორე გვ.)
— ბარნეი — საფრანგეთის კომპარტიის 15 წელი.
— მარცვლეულის მო. საკლიანობის მოწინავეთა თათბირი პარტიისა და მთავრობის ხელმძღვანელებისან.
— ჩრდილო - კავკასიის კოლმეურნე ცხენოსანთა თაისში.
— იტალია აბისინიის ომი.
— ანტიიაპონური მოძრაობა ჩინეთში და ია
— დარდანელის პროგლემა.
— ინგლის-იტალიის ომის-საფრთხე და ევროპის
— ინგლის-იტალიის ომის საფრთხე და ევროპის პოზიცია.

სტახანოვური მოძრაობა საბჭოთა ვაჭრობაში

მხანაგ სტალინი პარტიის XVII ყრილობაზე აღნიშნავდა, რომ მრეწველობის და სოფლის მეურნეობის ძირითადი საკითხები სწორად არის გადაჭრილი, „მაგრამ ჩვენ შეგვიძლია დავკარგოთ ეს მიღწევები, თუ ჩვენი საქონლის ბრუნვა დაიწყებს კოჭლობას და ტრანსპორტი აღმოჩნდება ჩვენთვის გირვად ფეხებზე. ამიტომ საქონლის ბრუნვის გაშლის და ტრანსპორტის გადაჭრით გაუმჯობესების ამოცანა წარმოადგენს იმ მორიგ და ყველაზე უფრო აქტუალურ ამოცანას, რომლის გადაუჭრელად ჩვენ არ შეგვიძლია წინსვლა“.

ინდუსტრიალიზაციის, სოფლის მეურნეობის კოლექტივიზაციის, საერთოდ, სახალხო მეურნეობის სოციალისტური რეკონსტრუქციის შემდგომი განვითარების საფუძველზე სწრაფად მდიდრდება ჩვენი ქვეყანა, იზრდება სასაქონლო პროდუქცია. რკინიგზის ტრანსპორტი ჩქარი ტემპებით ვითარდება, იგი უკვე ჩადგა სახალხო მეურნეობის მოწინავე დარგთა რიგებში. გაუქმებულია სასურსათო პროდუქტების საბარათო სისტემა. კოოპერაციის მუშაობა მნიშვნელოვნად გარდაქმნა სოფლად. ზეუფუფუტლივ მცირდება მრეწველობისა და სოფლის მეურნეობის პროდუქციის ფასები. მშრომელთა მატერიალური მდგომარეობა ძირფესვიანად გაუმჯობესდა და ცხოვრება უფრო საამური გახდა. გვყავს კულტურული მომხმარებელი დამკვრელის, წარჩინებულის და სტახანოველის სახით. ყველა გზა ხსნილია კულტურულ საბჭოთა ვაჭრობისათვის, მისი აყვავებისათვის.

XVII პარტიული ყრილობის შემდეგ სავაჭრო ორგანიზაციების მუშაობა მნიშვნელოვნად გაუმჯობესდა. მეტი ყურადღება ექცევა კადრების შერჩევას და სავაჭრო ქსელში მათ განაწილებას. ფართოვდება საცალო ვაჭრობის ქსელი. წარმოებს სავაჭრო ქსელში მექანიზაციის ელემენტების დანერგვა. მსხვილ ქალაქებსა და მუშათა უბნებში ეწყობა მომხმარებელთათვის საქონლის სახლში მიტანა. ეს მიღწევები მაინც საკმაო როდია, საბჭოთა ვაჭრობა ჯერ კიდევ შედარებით ჩამორჩენილი დარგია.

ცნობილია, რომ საბჭოთა ვაჭრობას ახასიათებს საკუთარი სპეციფიკურობა: აქ საჭირო შესწავლილ იქნას ცოცხალი ადამიანის, საბჭოთა მომხმარებლის მოთხოვნილებანი, მისი გემოვნება, რომელიც იცვლება შრომის სოციალისტური მეთოდების და ჩვენი ქვეყნის საწარმოო ძალთა განვითარების მიხედვით. საჭიროა სავაჭრო ქსელის სწორი ორგანიზაცია, სეზონისა და სხვა პირობების ზუსტად გათვალისწინება. საბჭოთა ვაჭრობის მოშაკი კარგად უნდა იცნობდეს ამ პროცესებს მთლიანად და გულმოდგინეთ ადევნებდეს თვალყურს მშრომელთა გემოვნება-მოხმარებათა განვითარებას.

ამას საბჭოთა ვაჭრობის მუშაკი მიაწევს შრომისადმი სოციალისტური დამოკიდებულებით, ვაჭრობაში სტახანოვური მეთოდის მტკიცედ დანერგვით.

საბჭოთა ვაჭრობაშიაც ვითარდება სტახანოვური მოძრაობა. საბჭოთა ვაჭრობის სტახანოველები პარტიული და არაპარტიული ბოლშევიკები სავსებით ეუფლებიან სავაჭრო ტექნიკას, ისინი ღრმად სწვდებიან სავაჭრო პროცესებს და კიდევაც აღწევენ ღირსშესანიშნავ შედეგებს.

ამის მაგალითები ბევრია. კომკავშირელ ბასმაჯევს „გასტრონომი“ № 1 ტფილისში) საქონელბრუნვის დღიურ გეგმად 1.270 მანეთი აქვს, ფაქტიურად იგი სამი ათას მანეთზე მეტს ვაჭრობს. ამავე „გასტრონომის“ მომუშავე შურა გიგინეიშვილი დღიურ გეგმებს 270 პროცენტით ასრულებს. „საქკავშავაჭრობის“ (ტფილისი) პურის წერტის № 20 პასუხისმგებელი გამყიდველი ა. ლომბიძე ნორმებს ერთი ოთხად და ერთი ხუთად ასრულებს. საბჭოთა ვაჭრობის ამ საამაყო ადამიანებმა შესძლეს სტახანოვური მუშაობის მეთოდების დანერგვა სავაჭრო ტექნიკის ათვისებით და თავისი სამუშაო ადგილის სწორი ორგანიზაციით.

საბჭოთა სავაჭროებში, როგორც წესი, საქონელბრუნვის გეგმები მხოლოდ სავაჭრო წერტს, სექციას დ ბრიგადას ჰქონდათ, დახლის მუშაკს კი ინდივიდუალური გეგმა არ ჰქონდა, და ამიტომ ბრიგადის შიგნით ფაქტიურად გათანაბრება იყო

სტახანოველთა პირველ საკავშირო თათბირზე ამხანაგ სტალინის მიერ წარმოთქმული სიტყვის და მუშავების შემდეგ მთელმა რიგმა სავაჭრო ერთეულმა, პარტიულმა და პროფორგანიზაციამ უზრუნველჰყვეს საბჭოთა ვაჭრობის თვითეული მუშაკისათვის, კერძოთ დახლის მომუშავეებისათვის, საქონელბრუნვის ინდივიდუალური გეგმის მიცემა და ნავაჭრის ინდივიდუალური აღრიცხვა. გაჩადა სტახანოვური მეთოდით მუშაობაც.

სტახანოვური მოძრაობა გათანაბრების სასტიკი მტერია. საბჭოთა ვაჭრობის ყველა ოგორლნი, ყველა უბანში უნდა მოისპოს გათანაბრება. ყველას უნდა ჰქონდეს საკუთარი გეგმა. ხოლოდ ასი ყველამ უნდა მიიოოს დახარჯული შრომის რაოდენობის და ხარისხის მიხედვით. სოციალიზმის ეს პრინციპი არსად არ უნდა იქნეს დამახინჯებული. წინააღმდეგ შემთხვევაში შეუძლებელი გახდება სტახანოვური მოძრაობის განვითარება.

ფაქტია, რომ სტახანოვური მუშაობის მეთოდების დანერგვა საბჭოთა ვაჭრობაში ჩამორჩება სახალხო მეურნეობის სხვა დარგებს. ამის მიზეზი ზოგიერთი სავაჭრო ორგანიზაციის ხელმძღვანელთა კონსერვატიულობა და უთაური მუშაობაა. „საქხილბოსტნის“ სავაჭროების დახლის მუშაკებს დღემდე არ აქვთ საქონელბრუნვის საკუთარი გეგმები და, მაშასადამე, არ ხდება ნავაჭრის ინდივიდუალური აღრიცხვა. ამასვე აქვს ადგილი „გემოკვების“ სავაჭროებშიც. მდგომარეობის ასე დატოვება შეუძლებელია!

ბასმაჯევის და სხვა სტახანოველთა გამოცდილება ცხადყოფს, რომ საბჭოთა ვაჭრობას გააჩნია დროისა და შრომის უაღრესად დიდი რეზერვები, რაც მთლიანად უნდა იქნას გამოყენებული. დახლის მუშაკის სამუშაო ადგილის მოწესრიგება ყურადღების ცენტრში უნდა დადგეს. დახლის მუშაკი საბჭოთა ვაჭრობის ტექნიკას უნდა დაეუფლოს. სტახანოველი ის არის, ვინც დაეუფლა ტექნიკას, ვინც ამ საფუძველზე მოგვცა შრომის ნაყოფიერების მაღალი მაჩვენებელი და ამით დაამსხვრია „საზღვრითი ნორმების“ უბადრუკი თეორია.

სტახანოვური მოძრაობა ის ბერკეტია, რომლის დანერგვით საბჭოთა ვაჭრობა ჩადგება მოწინავე დარგთა რიგებში. ამიტომ საბჭოთა ვაჭრობის ხელმძღვანელები, პარტიული და პროფესიული ორგანიზაციები სათავეში უნდა ჩაუდგნენ სტახანოვურ მოძრაობას და ფართოდ გაშალონ იგი.

საბჭოთა ვაჭრობის ორგანიზაციების მუშაობა უპირველეს ყოვლისა შეფასდება იმის მიხედვით, თუ რა გააკეთეს მათ სტახანოვური მეთოდის საბჭოთა ვაჭრობაში დანერგვისათვის!

ნახიჩევნის ავტონომიური რესპუბლიკის 15 წელი

საქართველოს სახკომსაბჭოს მისალმება

ნახიჩევანი.—ნახიჩევნის სსრ სახკომსაბჭოს

საქართველოს სახკომსაბჭო მხურვალე სალამს უთვლის ნახიჩევნის სსრ მუშებს, კოლმეურნეებს და ყველა მშრომელთ საბჭოთა ხელისუფლების დამყარების 15 წლისთავზე. გამდვილი 15 წლის განმავლობაში ნახიჩევნის მხარემ, ისე როგორც მთელმა ჩვენმა დიდმა კავშირმა, უდიდეს წარმატებებს მიაღწია სოციალისტური და კულტურული მშენებლობის ყველა ფრონტზე საქართველოს სახკომსაბჭო დარწმუნებულია, რომ ნახიჩევნის მშრომელი მასები უფრო მეტი ენტუზიაზმით გაიბრძოლებენ ბრძოლას სოციალისტური წყობილების საბოლოოდ დასამყარებლად.

გაუმაოჯოს ნახიჩევნის სს რესპუბლიკას!

გაუმაოჯოს სსრ კავშირის ხალხთა დიდ ოჯახს!

გაუმარჯოს ხალხთა ბელადს დიდ სტალინს!

საქართველოს სახკომსაბჭოს თავმჯდომარე

გ. მგალობლიშვილი.

□ □ □

საფრანგეთის კომუნისტური პარტიის 15 წლისთავი

პარიზი, 27 დეკემბერი. საფრანგეთის კომუნისტური პარტიის არსებობის 15 წლისთავის აღსანიშნავად გაიმართა საზეიმო მიტინგი. დაესწრო 4 ათასი კაცი.

საფრანგეთის კომუნისტური პარტიის მოღვაწეებისაგან მოხსენებით გამოვიდა პარტიის გენერალური მდივანი ამბ. ტორეზი.

შრომის საყოველთაო უნიტარული კონფედერაციის მდივანმა ჟიტონმა გააშუქა მშრომელთა უშუალო მოთხოვნათა დაკმაყოფილებისათვის კომუნისტური პარტიის ბრძოლის პროგრამა. მიღებულ იქნა რეზოლუცია, სადაც ხაზგასმით არის აღნიშნული ტურის იმ ისტორიული ყრილობის მნიშვნელობა, რომელზეც საფრანგეთის კომპარტია შეიქმნა. რეზოლუცია აღნიშნავს კომპარტიის მიერ თავისი არსებობის 15 წლის განმავლობაში განვლილ უდიდეს გზას, აგრეთვე იმ წარმატებებს, რომლებსაც პარტიამ მიაღწია ბრძოლაში ლენინ-სტალინის დროშით (ადს).

□ □ □

ბ-ნი გენდუნი საბჭოთა კავშირში

მოსკოვი, 27 დეკემბერი. 27 დეკემბერს ლენინგრადიდან მოსკოვში დაბრუნდნენ მონღოლეთის სახალხო რესპუბლიკის მინისტრთა საბჭოს თავმჯდომარე ბ-ნი გენდუნი, მონღოლეთის სახალხო რესპუბლიკის სამხედრო მინისტრი ბ-ნი დემიდი, მონღოლეთის სახელმწიფო შინაგანი დაცვის უფროსი ბ-ნი ნამსარაი და ბ-ნი გენდუნის თანმხლები პირები (ადს).

საქართველოს ეროვნული ბიბლიოთეკა

იტალია-აბისინიის ომი

აბისინიის საზავო პირობები

ლონდონი, 27 დეკემბერი. რეიტერის საგენტოს ადის-აბებელი კორესპონდენტი იუწყება, რომ ნახევრადოფიციალური წყაროს ცნობების მიხედვით, აბისინიის მთავრობა მზად არის ზავი შეჰკრას შემდეგი პირობებით:

1. იტალიის ჯარების სრული ევაკუაცია.
2. იტალიამ უნდა აუნაზღაუროს აბისინიას მიყენებული ზარალი.
3. საზღვარგარეთ ელჩებმა აბისინია უნდა იცნონ, როგორც სუვერენული სახელმწიფო.
4. საზღვრები უნდა დააწესოს ერთა ლიგის მიერ დანიშნულმა საერთაშორისო კომისიამ.
5. აბისინია მზად არის ისარგებლოს უცხოეთის კონსულტაციით და დახმარებით ეკონომიურსა, ფინანსიურსა და ადმინისტრაციულ დარგებში, ხოლო უკუაგდებს იტალიის კონსულტაციასა და დახმარებას.

საგენტო აღნიშნავს, აბისინიის მთავრობა მტკიცედ დაიცავს ყველა ამ პირობას, გარდა მეორე პირობისა (ადს).

□

იარაღი აგისინიისათვის

რომი, 27 დეკემბერი. „სტამპის“ ცნობებით, აბისინიაში ბრიტანეთის სომალის ნავთსადგურებით ბერბერა და ზეილათი, ოქტომბერსა და ნოემბერში შეზიდეს 7 ათას ტონამდე იარაღი და სამხედრო საჭურველი. მათ შორის 100 ათასი შაშხანა, 600 ტყვიამფრქვევი, 20 მილიონი ვაზნა, 56 ზარბაზანი (ნაწილი საზენიტო), 200 ჯავშნიანი და სატვირთო ავტომანქანა და 8 თვითმფრინავი (ადს).

□

ინგლის-იტალიის ომის საფრთხე და საერთაშორისო კოზიცია

ლონდონი, 27 დეკემბერი. რეიტერის საგენტო იუწყება:

„დღეისათვის მიღებულია პასუხი ხმელთაშუა ზღვის ყველა ქვეყნისაგან, რომელთაც ინგლისმა მიმართა თხოვნით განმარტათ თავისი დამოკიდებულება ერთა ლიგის წესდებით გათვალისწინებული ურთიერთდახმარების საკითხთან, ყველა ამ ქვეყანამ—საფრანგეთმა, სამხრეთსლავიამ, საბერძნეთმა და თურქეთმა—გვიპასუხა, რომ ისინი შეასრულებენ ერთა ლიგის წესდების მე-16 მუხლის, მე-3 პარაგრაფით გათვალისწინებულ თავის ვალდებულებებს, თუ იტალია თავს ვალდებულებს, ერთ-ერთ სახელმწიფოს, რომელიც სანქციებს ატარებს. ეს დაპირება, ცხადია არ უნდა ავრიოთ სამხედრო სანქციების საკითხში, რომელიც სულ სხვა საკითხს წარმოადგენს. ორსებული ცნობებით, თუ ურთიერთდახმარების წესით მოქმედება აუცილებელი იქნება, ეს მოქმედება ასევე გავრცელდება მეშამულ ზღვაზეც, შესაძლოა, რომ ესპანეთიც ვინმარტავს თავის დამოკიდებულებას ურთიერთდახმარების საკითხთან, ოღონდ ოფიციალურად მისთვის არ მიუთავთავთ და ხდებოდა მხოლოდ საკითხის არაოფიციალური განხილვა ესპანეთის ხელისუფლების წარმომადგენლებთან. აღნიშნული მთავრობებისაგან მიღებული პასუხი შეიცავს იმ რეზოლუციის დადასტურებას, რომელიც საკორდინაციო კომიტეტმა გამოიტანა ქენევაში ოქტომბერს, როცა სანქციების საკითხი განსახილველად პირველად დაისვა (ადს).

ინგლის-იტალიის ომის საფრთხე

ლონდონი, 27 დეკემბერი. რეიტერის ადის-აბებელი საგენტო იუწყება, რომ შეუბოჭშებელი ცნობების თანახმად ოსი ჯარებმა დაიწყეს მაკალეს ფრონტზე (ჩრდილოეთის ფრონტი) იტალიის წინააღმდეგ შეტევა.

ექსჩეინჯ ტელეგრაფის საგენტო იუწყება ადის-აბებიდან, რომ რასი დესტას მეთაურობით 50 ათასიანი არმია უახლოვდება იტალიის ხაზებს დოლოს რაიონში (სამხრეთის ფრონტი).

გუშინ იტალიის ორი თვითმფრინავი ლაგაბურას ბრიდამოებში ზეფრვას აწარმოებდა ერთი დაბლა ფრიხავდა და ადგილობრივი მცხოვრებლების ჩამალულმა ჯგუფმა მას სროლა აუტეხა. თვითმფრინავი იძულებული გახდა დაშვებულიყო და იგი ადგილობრივმა მცხოვრებლებმა ჩაიგდეს ხელში

როგორც დღეილი ტელეგრაფის კორესპონდენტი აღნიშნავს, უკანასკნელ დროს შრავალი ცნობა მოდის იტალიის არმიის ფერადკანიან ჯარისკაცთა შორის მღელვარების შესახებ. უკანასკნელ თვეებში იტალიელებმა მოგადიშოში გამოსხეს დამხმარე ძალები ფერადკანიანი ჯარებიდან, აგრეთვე გადმოზიდეს საომარი მასალისა და ნავთის პროდუქტების დიდი რაოდენობა. ახალი გზის გასწვრივ, რომელიც იტალიელებმა გაიყვანეს ვერლოკუბის აღმოსავლეთით ნავთის მრავალი ბაზაა დაარსებული.

„დეილი მეილის“ კორესპონდენტი იუწყება, რომ პერბერუში (ბრიტანეთის სომალი) ჩავიდა ინგლისის გემი, რომელიც დატვირთული იყო 500 ტონა იარაღით და საომარი მასალით. მათ შორის არის 15 მილიონი ვაზნა, 4 ათასი შაშხანა. 36 ტანკსაწინააღმდეგო ზარბაზანი აირწინაღების დიდი რაოდენობა და სხვა. 11 სატვირთო მანქანა. ინგლისური ვაზნებით დატვირთული, უკვე გაიგზავნა აბისინიის საზღვრებისკენ

„დეილი ტელეგრაფის“ ცნობით ადის-აბება-ჯიბუტის რკინიგზის ადმინისტრაციამ ზომები მიიღო, რათა მგზავრთა მიმოსვლა და ბარგის გადატანა ხდებოდის სატვირთო ავტომანქანების საშუალებით, თუ იტალიელები გზას გადაკეტავენ (ადს)

აბისინელებმა გაარღვიეს იტალიის ჯარების ხაზი

ბერლინი, 27 დეკემბერი. გერმანიის საინფორმაციო ბიუროს ადის აბებელი კორესპონდენტი იუწყება, რომ ჩრდილოეთის ფრონტზე იტალიის ჯარების მარჯვენა ფლანგის წინააღმდეგ შეტევის შედეგად აბისინელებმა გაარღვიეს იტალიის თავდაცვის ზურგის ხაზი მაკალეს ჩრდილო-დასავლეთით (ადს).

□

იაპონია შეუფოთეგულია ტანიუ-ქენის მკვლელობით

ტოკიო, 26 დეკემბერი. საგარეო საქმეთა სამინისტროში, — სწერენ „ძიძი“ და „იომიური“, — შეტად შეშფოთებული არიან ტანიუ-ქენის მკვლელობით, რომელიც მოჰყვა ვან ძინ-ვეიზე თავდასხმას, რადგან ეს ინციდენტები ჩინეთისა და იაპონიის ურთიერთობის გეფარეს ბის მომასწავებლად მიიჩნევთ. ყველაზე მეტად იმით არიან შეშფოთებული, რომ შექმნილ პირობებში „არ აღმოჩნდება არც ერთი ჩინელი ლიდერი, რომელიც მეგობრულად იქნება განწყობილი იაპონიის მიმართ და რომელიც მოჰკიდებს ხელს ჩინეთ-იაპონიის ურთიერთობის საკითხებთან დაკავშირებულ პასუხსაგებ პოსტს“ (ადს).

მდგომარეობა იტალიაში

ლონდონი, 20 დეკემბერი. „დეილი ჰერალდი“ აღნიშნავს ქვანახშირისა და ნავთის შეწვავე ბაკლიბობას იტალიაში. იტალიის ცენტრალურ და სამხრეთ რაიონებში სკოლებს არ ათბობენ, ჩრდილოეთში საზამთრო არდადეგების ხანგრძლივ სკოლები ერთი თვით დახურეს. ქალაქებში განათება მინიმუმამდეა შემცირებული. რომში საოჯახოს თერმომეტრის ნახევრიდან თვითეულ მესამე ფანარს აქრობენ. ტოსკანის პროვინციის ქალაქებში საღამოობით ქუჩებში ბნელა. მილანისა, რომისა და ტურინის ქუჩებში მოძრაობა ფანარსაჩინოდ შემცირდა. ეს იმით აიხსნება, რომ ბენზინის ნაკლებობის გამო საავტობუსო მოძრაობა შემცირდა, შოფერებსა და გარაჟთა მექანიკოსებს მასობრივად ითხოვენ.

□

საიტოს ახალი დანიშვნა

ტოკიო, 26 დეკემბერი. დღეს ყოფილი პრემიერი საიტო დაინიშნა ბეჭდისმცველ ლორდად ძაკინოს მაგივრად. ძაკინოს გადადგომის მიზეზი ჯერ-ჯერობით ოფიციალურად არ ყოფილა განმარტებული, მაგრამ, უეჭველია, ოფიციალური მიზეზი იქნება „სუსტი ჯანმრთელობა“.

პოლიტიკურ წრეებში ბეჭდისმცველი ლორდის შეცვლას დიდ მნიშვნელობას აკუთვნებენ. ეს მნიშვნელობა ძლიერდება კიდევ იმით, რომ თავად საიონძის გარდაცვალების შემდეგ გენროს ინსტიტუტი, როგორც ფიქრობენ, გაუქმდება და მისი ფუნქციები ბეჭდისმცველ ლორდს გადაეცემა. ამავე დროს ბეჭდისმცველი ლორდი ახლაც, შექმნილი ტრადიციის თანახმად, აგრეთვე თავისი მდგომარეობის მიხედვით, ტახტის ერთერთ მთავარ მრჩეველს წარმოადგენს. თუ მხედველობაში მივიღებთ, რომ ძაკინოს ოთხი წლის განმავლობაში თავს ესხმოდნენ აგრესიული და რეაქციულ-ფაშისტური ელემენტები, მის გადადგომას ამ წრეებში კმაყოფილებით შეხვდებიან. ამასთან ერთად უნდა აღინიშნოს, რომ ახალი ბეჭდისმცველი ლორდი თავისი პოლიტიკური ორიენტაციით ითვლება უხუცეს სახელმწიფო მოღვაწეთა იმ ჯგუფის თვალსაჩინო ფიგურად, რომლის წევრები არიან მაკინო, ვაკაცუკი, ტაკახასი და მთელი რიგი სხვა პირნი (ადს).

□

ანტიიაპონური მოძრაობა ჩინეთში

ტოკიო, 27 დეკემბერი. „ასახი“ იუწყება, რომ საგარეო საქმეთა მინისტერი ხიროტა დღეს წინადადებას მისცემს იაპონიის ელჩს ჩინეთში არაოსის—მიაქციოს ნანკინის მთავრობის ყურადღება იმაზე, რომ ანტი-იაპონური მოძრაობა ჩინეთის ყველა ქალაქში იზრდება (ადს).

□

დარდანელის პროგლემა

ანკარა, 27 დეკემბერი. სანქციების საკითხთან დაკავშირებით, „ჯუმხურიეტი“ ამბობს, რომ შეცვლილი საერთაშორისო მდგომარეობა თურქეთის ნავსადგურების (დარდანელი) პრობლემაზეც ახდენს გავლენას. გაზეთი აღნიშნავს, რომ თურქეთი ამჯობინებდა დარდანელის პრობლემა საერთაშორისო შეთანხმებით მოეგვარებინა, მაგრამ,— აცხადებს გაზეთი, — თუ სრუტეების თავისუფლებამ თურქეთს საშიში მდგომარეობა შეუქმნა, მაშინ თურქეთის მთავრობა საჭირო ზომების მიღებას არ მოერიდება (ადს)

საბჭოთა კავშირში

მსუბუქმა მრეწველობამ შეასრულა წლიური გეგმა

სკკ. კ. პ. (ბ) ც. კომიტეტი—ამხანაგ ი. ბ. სტალინს
სსრკ-ის სახკომსაბჭო— ამხანაგ ვ. მ. მოლოტოვს.

გაუწყებთ, რომ სსრ კავშირის მსუბუქმა მრეწველობამ თავისი წლიური გეგმა შეასრულა 26 დეკემბერს.

საერთო პროდუქციის 1935 წლის გეგმა, დამტკიცებული მთავრობის მიერ 1926—27 წლის ფასებში შეადგენს 5.705,9 მილიონ მანეთს.

ა. წ. 26 დეკემბრისათვის ჩათვლით 1926—27 წლის ფასებში გამომუშავებულია 5.708,8 მილიონი მანეთის პროდუქცია, ანუ წლიური გეგმის 100,1 პროცენტი.

პროდუქციის მატება 1934 წელთან შედარებით იქნება 10 პროცენტი.

9 თვის ცნობებით მსუბუქი მრეწველობის პროდუქციის თვითღირებულება გეგმით დაწესებულზე 1,8 პროცენტით ნაკლებია.

სსრ კავშირის მსუბუქი მრეწველობის სახალხო კომისარი

ი. ლიუბიმოვი.

უდმურტიის ავტონომიის 15 წლისთავი

კიროვი, 27 დეკემბერი. ხვალ სრულდება უდმურტიის ავტონომიის 15 წლისთავი. ცარიზმის დროის გადაგვარების გზაზე შემდგარი კოლონიისაგან ის საბჭოთა კავშირის ერთ-ერთ მოწინავე რესპუბლიკად იქცა.

1897 წელს ვიატკის გუბერნიაში 420 ათასი უდმურტი იყო, 1917 წელს კი სულ 393 ათასი კაცილა იყო. მათშორის წერა-კითხვის მცოდნენი შეადგენდნენ 8,6 პროცენტს.

იეევსკში სულ იყო 2 გიმნაზია, 5 დაწყებითი სკოლა. მრავლად იყო ამასგარდა ეკლესია, ლუდხანები და სამეიკტნოები. ლენინ - სტალინის პარტიის ნებით ახლა უდმურტიის ხალხმა მიიღო ბედნიერი და კულტურული ცხოვრების საგზური. წერა-კითხვის მცოდნეა მოსახლეობის უკვე 94 პროცენტი. ათასობით მშრომელნი უმაღლეს განათლებას ღებულობენ იეევსკის 4 უმაღლეს სასწავლებელში. 15 წლის განმავლობაში უდმურტიაში გამოცემულია 1000-ზე მეტი სახელწოდების ნაგები. ხალხი აღორძინდა. შესწყდა ხალხის გადაშენება. ამჟამად რესპუბლიკაში დაახლოვებით 600 ათასი ძირითადი მოსახლე არის. უდმურტიას ამჟამად უკვე აქვს უმსხვილესი საწარმოები. ამზადებენ დაზგა-ჩარხებს, მოტოციკლებს, სანადირო თოფებს და სხვ. მუშაობენ გაზგენერატორული სადგურები, ბლუმინგი, თბოელექტროცენტრალი. იეევსკში 15 წლის განმავლობაში აშენებულია 171 ათასი კვ. მეტრი საცხოვრებელი ფართობი, დაგებულია 24 კილომეტრი ქვაფენილი. ათეული დანჯღრეულნი და ტლანქი ეტლთა ნაცვლად ქალაქის ქუჩებში მოძრაობენ: ტრამვაი, ასობით ავტომანქანა, ავტობუსები. გახსნილია თეატრები და მრავალი კინო, კულტურისა და დასვენების მშვენიერი პარკი (ადს).

მინდვრების სტახანოველთა შესანიშნავი რეკორდები

მოსკოვი, 27 დეკემბერი. საწარმოო მაჩვენებლები, რომლებიც აქვს თვითეულ იმ 55 ტრაქტორისტსა და ტრაქტორის ბრიგადირს, რომელიც ითავმოყრილი არიან მოსკოვში, მექანიზებული სასოფლო მეურნეობის კადრების ზრდის საუკეთესო დასტურია.

მინდვრების სტახანოველთა შესანიშნავი რეკორდებისა და მათი შემოსავლის შესახებ წარმოდგენა შეიძლება ვიქონიოთ შემდეგი ფაქტების მიხედვით.

პაშა ანგელინას ბრიგადამ თითო ტრაქტორზე საშუალოდ 1223 ჰექტარი მოგვცა. პურს გარდა 9 ტრაქტორისტმა - ქალმა 20100 მანეთი გააკეთა. ყველაზე უფრო ახალგაზრდა ტრაქტორისტმა-ქალმა ბრიგადამ, 16 წლის ნადია ბიიცმა, გააკეთა 80 ფუთი ხორბალი და 2000 მანეთი ფულად.

ნიკოლოზ პლიგუნოვმა, ჩრდილო-კავკასიის საბჭოთა მ.ტ.ს. ბრიგადირმა, რომელმაც „ჩტზ“-ის თითო ტრაქტორით საშუალოდ 3000 ჰექტარი დაიმუშავა, მიიღო 204 ფუთი მარცვლეული და 3674 მანეთი ფულად.

პეტრე გუსევმა თათარისტანის (სტოლბიშჩენის მ.ტ.ს.) საუკეთესო ბრიგადირმა საშუალოდ „სტზ“-ის თითო ტრაქტორით გამომუშავა 1450 ჰექტარი. მან გააკეთა 1017 შრომადღე და ღებულობს 240 ფუთ პურს, 122 ცენტნერ კარტოფილს, 200 ცენტნერ ბოსტნეულს და 3518 მანეთს ფულად. დაჯილდოვებულია მსუბუქი ავტომანქანით (ადს).

ზუგდიდის რაიონის სოფ. რუხის ამხ. გერიას სახელობის კოლმეურნეობის სტახანოველი კოლმეურნე ქალი **ვიეი თოდუა**, რომელიც ჩაის კრეფის ნორმას ოცხჯერ გადაბარებით ასრულებდა.

▽ ▽ ▽ ▽ ▽ ▽

პასუხად ორდენოსან სტახანოვს

ძვირფასო ამხანაგო ალექსი! შენი წერილობითი მომართვით გაზეთ „კომუნისტში“ ციტრუსოვან კულტურათა და ჩაის მრეწველობის განვითარების შესახებ უფრო გაძლიერე ჩვენი სუვერენი პატრონანი შრომისა, მზრუნველობითი მუშაობისა და შრომის ნაყოფიერების აწევის საქართველოს კ.პ. (ბ) ც. კ-ის და ყველასათვის საყვარელი ხელმძღვანელის ამხ. **ლავრენტი ბერიას** მეთაურობით უდიდესი მიღწევები გვაქვს ციტრუსების კრეფასა და ჩაის მრეწველობის განვითარების საქმეში.

ამხანაგო ალექსი, გვინდა შემდეგი გითხრათ: შენმა სტახანოვურმა მაჩვენებლებმა შრომის ნორმების შესრულების საქმეში აღფრთოვანა ჩვენი ქალაქის ყველა პატიოსანი მშრომელი. შენ დაგვანახვე შრომისადმი დამოკიდებულების ბრწყინვალე ნიმუში. ჩვენ, მუშები და ინჟენერ-ტექნიკოსები ზუგდიდის მძლავრი ჩაის ფაბრიკისა, რომელმაც 1936 წელს მილიონნახევარი კილოგრამი ჩაის ფოთოლი უნდა გადაამუშაოს, ვისწრაფით ღირსეულად ჩავდგეთ სტახანოვურ რიგებში ჩვენი საქმის ტექნიკური გაუმჯობესებით, შრომის ნაყოფიერების აწევით და 1936 წელს როგორც ციტრუსების კულტურაში, ისე ჩაის მრეწველობაში მივცეთ ისეთი მაჩვენებლები, რომელნიც გაამართლებენ ხალხთა დიდი ბელადის **სტალინის** ნდობას.

ამ გამარჯვებებით ჩვენ საბოლოოდ განვთავისუფლდებით ჩაის პროდუქციის უცხოეთიდან შემოტანისაგან და მივცემთ ჩვენს დიად ქვეყანას, სოციალიზმის მშენებელ ქვეყანას, მაღალხარისხოვან ჩაის და ციტრუსებს დიდი რაოდენობით. ჩვენ მშობლიური მზრუნველობით მოვეპყრობით ჩაისა და ციტრუსის თვითეულ ბუჩქს.

ამხანაგური მადლობა შენ, ძვირფასო ამხანაგო ალექსი, შენი ყურადღებისათვის ჩვენს მიმართ! გადაეცი ჩვენი ბოლშევიკური სალამი შენს დონბასელ თანამებრძოლთ, სოციალიზმის მშენებლობის დიად მებრძოლთ!

მიიღე ჩვენგან, ამხანაგო ალექსი, მცირედი სახუქარი—ჩვენი ჩაის ფაბრიკის პროდუქტი.

ზუგდიდის ჩაის ფაბრიკის მუშები, მუშა-ქალები და ინჟენერ-ტექნიკოსი მუშაკები.

ზუგდიდი, ჩაის ფაბრიკა, 1935 წ. 20 დეკემბერი.

□ □ □

ტორგლერის გამორიცხვა გერმანიის კომპარტიიდან

გერმანიის კომპარტიის ბრიუსელის კონფერენციის გადაწყვეტილება

ბიულეტენ „რუნდშაუში“ (19 დეკემბრის №-ში), რომელიც ბაზელში გამოდის, დაბეჭდილია შემდეგი ცნობა:

„ამა წლის ოქტომბერს ბრიუსელში შესდგა გერმანიის არალეგალურად მებრძოლი კომუნისტური პარტიის კონფერენცია — კომპარტიის პირველი კონფერენცია მთელი გერმანიის მასშტაბით ფაშისტური დიქტატურის დამყარების შემდეგ. ამ კონფერენციაში მონაწილეობა მიიღეს თითქმის ყველა საოლქო პარტიული ორგანიზაციის დელეგატებმა. კონფერენციამ განიხილა ტორგლერის მოქმედება ლეიპციგის პროცესამდე და ამ პროცესის დროს და აღნიშნა შემდეგი:

1. ტორგლერი პარტიული ხელმძღვანელობის ნება-სურვილიან წინააღმდეგ ნებაყოფლობით დანებდა ფაშისტებს.

2. პარტიულმა ხელმძღვანელობამ გააკეთა ყველაფერი, რომ ზურგი გაემაგრებინა ტორგლერისათვის პატიმრობის დროს და პროცესის პერიოდში. მაგრამ ტორგლერმა უარი სთქვა შეესრულებინა პარტიის ხელმძღვანელობის მითითებანი თავის გამოსვლაში სასამართლოს წინაშე.

3. ტორგლერმა დამცველად აირჩია ვექილი დოქტორი ზაკი, რომელიც ცნობილია როგორც ფაშისტი, თუმცა პარტიამ საჯაროდ ამხილა დოქტორი ზაკი, როგორც პროკურორის იარაღი, მაინც ტორგლერი მას ებღაუჭებოდა და იცავდა ამხ. დიმიტროვის იერიშებისაგან.

4. ტორგლერმა უაღრესად სამარცხვინოდ წამოიჩოქა ფაშისტური სასამართლოს წინაშე და დასაწყისიდანვე უარი სთქვა გამოსულიყო, როგორც კომუნისტი და დაეცვა კომუნისტური პარტია და კომუნიზმის იდეა როგორც კლასობრივ მებრძოლს; იგი დაკმაყოფილდა მხოლოდ საკუთარი პერსონის აპოლიტიკური დაცვით.

5. ტორგლერი გასამართლების დროს არაერთხელ გაემეჯნა ამხ. დიმიტროვის სანიმუშო ბოლშევიკურ ბრძოლას კომუნიზმის საქმისათვის და ხაზგასმით აღნიშნავდა, რომ იგი ამ ბრძოლას არ ეთანხმება. თავისი მოქმედებით გასამართლების დროს მან ზურგში ლახვარი ჩასცა ამხ. დიმიტროვს და სოლიდარობა გამოიჩინა ფაშისტ-მბრალდებელთა და სო

ᲛᲐᲥᲘᲛᲔ ᲛᲠᲔᲬᲕᲔᲚᲝᲑᲘᲡ ᲐᲛᲝᲪᲐᲜᲔᲑᲘ ᲡᲢᲐᲮᲐᲜᲝᲕᲣᲠ ᲛᲝᲫᲠᲐᲝᲑᲐᲡᲗᲐᲜ ᲓᲐᲙᲐᲕᲨᲘᲠᲔᲑᲘᲗ

ᲐᲛᲮ. **Ს. ᲝᲠᲯᲝᲜᲘᲙᲘᲫᲘᲡ** ᲛᲝᲮᲡᲔᲜᲔᲑᲐ ᲡᲐᲙᲐᲕᲨᲘᲠᲝ Კ. Პ.(Ბ) Ც. Კ.-ᲘᲡ ᲞᲚᲔᲜᲣᲛᲖᲔ 1935 ᲬᲚᲘᲡ 21 ᲓᲔᲙᲔᲛᲑᲔᲠᲡ*)

ელექტროსადგურების შესახებ. იტყვიან, აქ რაღა უნდა გაკეთდესო. მაგრამ, წარმოიდგინეთ, თუ ტურბინებისა და ქვაბების რემონტის დროს გადაჭრით შევამცირებთ, შეიძლება ელექტროსადგურების მომუშავე სიმძლავრე დაახლოებით 500 ათასი კილოვატით გავადიდოთ. ეს კი ნაშნავს, ამხანაგებო, სულ მცირე, ნახევარმილიარდ მანეთის ეკონომიას კაპიტალ-დაბანდებებზე. შემდეგ, საჭიროა ელექტროსადგურებსა და ელექტრო-ქსელში მოვსპოთ ავარიები. ვიმუშაოთ უავარიოდ, შევამციროთ ტურბინებისა და ქვაბების რემონტის დრო—აი ელექტრიკოსთა ამოცანები.

ხოლო იმ დარგებში, სადაც ნედლეულის დეფიციტია, იქ როგორღა მოვიქცეთ? იქ უნდა გავწიოთ ნედლეულის ეკონომია, შევცვალოთ ეს ნედლეული სხვა ნედლეულით და გამოუშვათ რაც შეიძლება უკეთესი ხარისხის და უფრო იაფი პროდუქცია. მე ვთქვი მშენებელთა თათბირზე და ამასვე მკვეთრად უნდა გაუსვა ხაზი აქაც, ცენტრალური კომიტეტის პლენუმზე. მანქანა ჩვენში ძვირია. შეიძლება და საჭიროცაა იგი გაცილებით უფრო იაფად გამოუშვათ.

ᲙᲐᲒᲐᲜᲬᲘᲕᲘᲩᲘ: სწორია!

ᲝᲠᲯᲝᲜᲘᲙᲘᲫᲔ: მე მოვიყვანე მაგალითი, რომ კრამატორსკის ახალ ქარხანას უნდოდა 90 მილიონნი მახეთი მიეღო ერთ ჩარხში. ეს სრულიად შეუწყნარებელია, ეს უმსგავსოებაა. მე მომიხდა შეჯახება ლენინგრადის ამხ. სვერდლოვის დაზგათმშენებელ ქარხანასთან, რომელსაც უნდოდა ერთ დაზგაში ნახევარი მილიონი მანეთი მიეღო, მაშინ როცა ეს დაზგა 100 ათასზე მეტი არ ღირს. რა საჭიროა ეს, ვისთვის არის ეს სასარგებლო?—სრულებით არავისთვის.

ძველი ტექნიკური ნორმები, ამხანაგებო, თავდაყირაა დაყენებული. ამაზე უკვე ზედმეტია ლაპარაკი, ძველი პროექტული სიმძლავრენი თავდაყირაა დაყენებული, ეს სრულიად ეუქმელია. ყველა ის ციფრი და მაგალითი, რაც კი მე აქ მოვიყვანე, ამას მეტყველებს. თუ გნებავთ, კიდევ მოვიყვან ერთ-ორ მაგალითს, მაგნიტოგორსკის ბლიუმინგს 1932 წლის გაანგარიშებით წელიწადში უნდა მოეცა ერთი მილიონი ტონა ბლიუმსი. ახლა ანგარიშობენ, რომ მას შეუძლია მოგვცეს ერთი მილიონნი 400 ათასი ტონა, ხოლო ამხ. გვახარია გვპირდება, რომ იჟორის ქარხნის წარმოების ასეთივე სიმძლავრის ბლიუმინგით 1936 წელს ერთი მილიონ 600 ათას ტონას მოგვცემს. ჩარხი „500" დაპროექტებული იყო 320 ათას ნაგლინისათვის. ახლა შესაძლებელად სთვლიან ამ ჩარხზე 600 ათასი მილონ. ანგარიშობდნენ, რომ ჩარხს „350" შეუძლია მოგვცეს 220 ათასი. ახლა შესაძლებლად მიიჩნიათ ამ ჩარხით 400 ათასის მიღება. მე მგონია, ესეც არ არის ზღვარი, ჩვენი სტახანოველები ამ ჩარხებზე გვიჩვენებენ შრომის საუცხო ნაყოფიერებას, გაცილებით უფრო მეტს, ვიდრე ამჟამად გვეჩვენება.

რა უნდა ვაკეთოთ აქ? ყველა ეს ტექნიკური ნორმა და ძველი პროექტული სიმძლავრენი უნდა გადავსინჯოთ და ნამდვილ სიმძლავრეს შევუფარდოთ. ხოლო ეს ნამდვილი სიმძლავრე გაცილებით მეტია, ვიდრე დღემდე გვეგონა.

გამომუშავების ნორმებს რაღა ეუყოთ, ამხანაგებო? მოწყობილობის ტექნიკური ნორმების და საწარმოო სიმძლავრეთა გადასინჯვა არავის ეუბნა არ იწვევს: რაკი ისინი შემცირებულია, რაკი ისინი სინამდვილეს არ შეეფერებიან, უნდა გადავსინჯოთ და გავადიდოთ, ხოლო რავეყოთ გამომუშავების ნორმებს?

გამომუშავების ნორმები ჩვენში, ამხანაგებო, საშინლად მოძველდნენ, ჩამორჩნენ იმას, რაც ჩვენ პრაქტიკაში გვაქვს. ასე მაგალითად, კრივოი როგში ნორმებს მთლიანად არ ასრულებს მუშების 10 პროცენტი, 100-დან 120 პროცენტამდე ასრულებს 29,8 პროცენტი; 20-დან 70 პროცენტამდე გადაჭარბებით ასრულებს 51,3 პროცენტი, 70 პროცენტზე ზევით—8,9 პროცენტი.

ტრესტ დონბასანთრაციტის შახტებში ნორმას არ ასრულებს მონარდე მუშების 6,8 პროც. მუშების 19,4 პროცენტი იძლევა 100-დან 120-მდე პროცენტს.

ᲡᲢᲐᲚᲘᲜᲘ: ნორმასთან შედარებით?

ᲝᲠᲯᲝᲜᲘᲙᲘᲫᲔ: ნორმასთან შედარებით.

ნორმებს 20—40 პროცენტამდე გადაჭარბებით ასრულებს მონარდე მუშების 27,7 პროც. 40—70 პროცენტამდე—29,0 პროცენტი და 71 პროცენტზე მეტით—16,9 პროცენტი.

იჟორის ქარხანა: ნორმებს მთლიანად არ ასრულებს მუშების 4 პროცენტი; ნორმას 20—25 პროცენტამდე გადაჭარბებით ასრულებს 51,2 პროც., 26—50 პროცენტამდე გადაჭარბებით — 29,3 პროცენტი: 51-დან 200 პროცენტამდე— 11,4 პროცენტი, 200 და 300 პროცენტის ზევით—3,9 პროცენტი.

კიროვის სახელობის ქარხანა „ელექტროსილაში" ნოემბრის პირველ ნახევარში 3750 მონარდე მუშიდან ნორმებს არ ასრულებდა 10,4 პროც., ნორმას 1-დან 30 პროცენტამდე გადაჭარბებით ასრულებს 26,9 პროცენტი; 31-დან 50 პროცენტამდე—24,8 პროცენტი; 51-დან 200 პროცენტამდე—30,8 პროცენტი და 200 პროცენტზე მეტით—მუშების 7,1 პროცენტი.

ქარხანა „კრასნი პროფინტერნში" წარმოების 11.300 მუშიდან ოქტომბერში ნორმა 50 პროცენტის და უფრო მეტი გადაჭარბებით გამოიმუშავა 5500 კაცმა.

სამთამადნო მანქანათმშენებლობის მთავარ სამმართველოს სამ ქარხანაში („კრასნი ფაკელ". პოდოლსკის კრეკინგ-ელექტრომავლების ქარხანა და „ბორეც") ნორმას მთლიანად არ ასრულებს მონარდე მუშების 8,6 პროცენტი, ნორმას 1-დან 50 პროცენტამდე გადაჭარბებით ასრულებს 31,7 პროცენტი; 51-დან 200 პროცენტამდე — 25,2 პროცენტი და 200 პროცენტზე მეტით—მონარდე მუშების 8,5 პროცენტი.

მე შემეძლო კიდევ მრავალი მაგალითი მომეყვანა, მაგრამ ყველა ეს მაგალითი ერთსა და იგივეს გვეუბნება: აქა-იქ ათრმას მთლიანად არ ასრულებს დაახლოებით 6-10 პროცენტი, 20-40 პროცენტამდე გადაჭარბებით ასრულებს დაახლოებით 40 პროცენტი, და 50-100 პროცენტამდე და უფრო მეტად — მთელი დანარჩენი 50 პროცენტი. ყოველივე ეს მოწმობს, რომ ნორმები მოძველდნენ და ისინი შრომის ნაყოფიერების გადიდების სტიმულს არ იძლევიან.

დამეთანხმეთ, ამხანაგებო, რომ თუ ნორმები ათასი პროცენტის გადაჭარბებით სრულდება, ხოლო ასეთი მაგალითები ჩვენ გვაქვს,—ცხადია, არავითარი ნორმა არ არის, ეს გაჯგებრობაა და არა ნორმა. მე ლაპარაკი მქონდა ერთ მუშაკთან, ამხ. ნოსკოვთან. იგი 17 წლისაა. კომკავშირელი, მუშაობს პერმის სამოტორო ქარხანაში. მან მითხრა: ნორმებს ბევრად ვაჭარბებ და ცვლაში 900 მანეთი გავაკეთეო (სიცილი, მძლრაობა დარბაზში). როგორც გენებოთ, ამხანაგებო, მაგრამ ეს ნორმაც ცირაა. იქ, სადაც გვაქვს შრომის სწორად მოწესრიგებული ანაზღაურება, იქ ამავე დროს გვაქვს **პროდუქციის თვითღირებულების შემცირება, მუშის ხელფასის გადიდება და ამავე დროს შრომის ნაყოფიერების გადიდება.** უწინ, ამ რამდენიმე წლის წინათ, ჩვენს ხელფასში ის დეფექტი იყო, რომ გასაზღვრული ნორმის ზევით გამომუშავება არ შეიძლებოდა. ნორმასთან შედარებით 30-40 პროცენტზე მეტის გამომუშავება რატომღაც არასწორად ითვლებოდა. ახლა ასე აღარ არის. პროგრესიულ-სანარდო სისტემის დროს ყველას შეუძლია ხელფასი იმდენი გააკეთოს, რამდენსაც იგი გამომუშავებს. არავინ თქვენგანი არ შიმდევება, რომ სტახანოველური მოძრაობის შედეგად, შრომის ანაზღაურების პროგრესიულ-სანარდო სისტემის შედეგად, ჩვენ უეცრად უნდა მივიღოთ **პროდუქციის ღირებულების შემცირება, პროდუქციის გაიაფება.**

თუ ეს შედეგი არა გვაქვს, ეს იმას ნიშნავს, რომ შრომის ანაზღაურების ორგანიზაციაში რაღაც არ არის სწორი (**ხმები:** მართალია).

მძიმე მრეწველობის სახალხო კომისარიატის მთელს მრეწველობაში, თუ 1935 წლის ოქტომბერს წლის პირველნახევართან შევადარეთ, დავინახავთ, რომ შრომის ნაყოფიერება გაიზარდა, მუშის ხელფასი გაიზარდა, პროდუქციის ღირებულება შემცირდა. სხვანაირად არც უნდა იყოს. ეს რომ ასე არ იყოს, გამოგვა, რომ სოციალისტურ დაგროვებას ვერ ვღებულობთ, ხოლო უამისოდ ქვეყანა არ მდიდრდება, ღარიბ ქვეყანაში კი სოციალიზმს ვერ ააშენებ—იქნება სოლტაკე, იქნება შიმშილი, სიცივე.

და ეს პირდაპირ უნდა ვუთხრათ მუშას.

ბევრ ჩვენს სახელმძღვანელოში მოიპოვება მრავალი მოძველებული დებულება, რომლებიც აბლანდელ მომენტს არ შეეფერებიან. ეს სახელმძღვანელები უნდა გადავსინჯოთ, ისინი უნდა შევასწოროთ. ამ სახელმძღვანელოთა მრავალ ავტორს ბევრი თხოვნა არ სჭირდება, ისინი თვითონ ჰკიდებენ ხელს შეცწორებებს. მაგრამ გადახედვა გონივრულად უნდა მოვახდინოთ.

სტახანოვურ მოძრაობაში უდიდესი როლი ითამაშა ტექნიკურმა მინიმუმმა. ჩვენი პარტიის ც. კ-ის გადაწყვეტილების შესასრულებლად, წელს ჩვენ ვასწავლიდით მუშაობის მოუწყვეტლად დაახლოებით 797 ათას მუშას, მოსამსახურეს, სამეურნეო მუშაკს,—ამან უეჭველად დიდი როლი ითამაშა. საკმარისია ითქვას, რომ სტახანოვმაც, ბუსიგინმაც, არტიუხოვმაც—ყველა მათ ტექნიკური გამოცდა „ფრიადზე" ჩააბარეს. ხალხი ოფლიდან მოვიდა, მათ ტექნიკაზე არავითარი წარმოდგენა არ ჰქონდათ. წავიდნენ შახტში, დადგნენ ჩარხთან, მუშაობდნენ როგორც შეეძლოთ. შემდეგ სწავლა დაიწყეს, მიიღეს ელემენტარული წარმოდგენა ტექნიკაზე, და ხალხმა უკეთ იცოდა მუშაობა. მტკიცება არ უნდა იმაა, **რომ „სწავლა სინათლეა, უსწავლელობა კი სიბნელე".** ეს საქმე გაცილებით უფრო დიდი მასშტაბით უნდა განვაგრძოთ.

ამხანაგი **სტალინი** საჭიროდ სთვლის, რომ ჩვენ 3—4 წლის განმავლობაში უკლებლივ ყველა მუშას ოდა შევასწავლოთ ტექნიკური მინიმუმი. მას საჭიროდ მიაჩნია, რომ ჩვენ შევქმნათ უფრო მაღალი ტიპის კურსები სტახანოველთათვის, რომლებმაც ამ სკოლებში უნდა ისწავლონ, რათა ტექნიკოს-ინჟინრის დონემდე მიაღწიონ (ტაში). საუკეთესო მათგანი ახლაც უნდა გავიზავნოთ სასწავლად უმაღლეს სასწავლებლებში. საუკეთესო მათგანი ახლავე უნდა დავაწინაურეთ სამეურნეო და ტექნიკური მუშაობის მოწინავე პოსტებზე.

დეე იცოდნენ ამხანაგმა სამეურნეო მოძღვრებმა, რომლებიც სტახანოველებს **ცოტა არ** იყოს ალმაცერად უყურებენ, რომ თუ მათ ჯერ-ოროვნად არ იბრუნეს პირი სტახანოველებისაკენ, მათ სრულიად უყოყმანოდ სტახანოველებით შეეცვლით (ტაში).

ამხანაგებო, მთელს ჩვენ სახალხო მეურნეობაში, კერძოდ, მძიმე მრეწველობის სახალხო კომისარიატის ბაზისთაც, 1935 წელს დიდი წარმატებებით ვამთავრებთ. ახლა ცენტრალური კომიტეტი ჩვენს წინაშე 1936 წლისათვის კიდევ უფრო დიდ ამოცანებს აყენებს. გავიჩაღოთ 1 იანვრიდან პრძოლა 1936 წლის სახალხო-სამეურნეო გეგმის მთლიანად და გადაჭარბებით შესრულებისათვის—ეს მრეწველობის ყველა ხელმძღვანელის, ყველა მუშის. ყველა ინჟინრის, ყველა ტექნიკოსის ამოცანაა. ჩვენში ჩვეულებრივად ასე ხდება: IV კვარტალში მეტადრე დეკემბერში, თუ მრუდეს შევხედავთ, დიაგრამაში ადგილი არ ჰყოფნის, ხოლო იანვარში მკვეთრად იწევს დაბლა და მხოლოდ შემდეგ, ოდესღაც აპრილ-მაისში კვლავ აღწევს დეკემბრის დონემდე. აი ეს არაფრად ვარგა. მე მგონია, სკ. კ.პ. (ბ) ც. კ-ის ამ პლენუმიდან ამხანაგი სამეურნეო მუშაკები, ინჟინრები და ტექნიკოსები ისე უნდა წავიდნენ, რომ მოკავკავ ბოლშევიკური სიტყვა—იანვარში დეკემბერზე დაბლა **არ** დაიწიონ. (ტაში). თუ ამას შევძლებთ, მაშინ დავინახავთ, რომ 1936 წლის გეგმის შესრულება მაღარ ხელშია.

არაფრად ვარგა ასეთი მდგომარეობა: როცა საჭიროა პატაკი წარედგინოს მთავრობასა და პარტიას, რომ გეგმა შესრულებულია, მაშინ დასაცხე რაც შეიძლება, იანვარში კი მხარ-თეძოზე წამოწევ. ეს, ამხანაგებო, წინათ ჩვენთან—ქვანახშირის მრეწველობაში იყო, როცა ქვანახშირის ამოღება ზაფხულში ყოველთვის კლებულობდა. რატომ? იმიტომ, რომ მუშები, რომლებიც გუნდურ სოფლიდან მოდიოდნენ, უკანვე ბრუნდებოდნენ,—მინდვრის სამუშაოებზე. მაგრამ, ამხანაგებო, თქვენგან სოფელში არავინ მიდის. იანვარში ქვანახშირის მრეწველობისაც არავინ მიდის სოფელში. მაშასადამე, რატომ უნდა გადმოვიტანოთ სოფლურობა ჩვენს მრეწველობაში, რატომ უნდა ვიმეორებდეთ სოფლურობას, მაშინ როცა ჩვენს საკოლმეურნეო სოფელში კოლმეურნენი იწევიან ბრძოლას ჩამორჩენილობის წინააღმდეგ—ძველი სოფლურობის წინააღმდეგ. ხოლო რაკი ასეა, კეთილინებეთ და დაამტკიცეთ, რომ პირველი კვარტალი მე-4-ზე უფრო დაბლა კი არა, უფრო მაღალ იქნება, და იანვარიც დეკემბერზე დაბლა **არ** დაიწევს. (ტაში).

ამხანაგებო, სრულიად უეჭველია, ჩვენი პარტიის (ცენტრალური კომიტეტის) ხელმძღვანელობით, ლენინ-სტალინის პარტიის ხელმძღვანელობით ჩვენ, მიუხედავად ყველა ჩვენი ნაკლისა, შევძლებთ ისე მოვაწყოთ სტახანოველური მოძრაობა, როგორც ამას ჩვენი ცენტრალური კომიტეტი მოითხოვს, და არათუ მთლიანად, არამედ გადაჭარბებითაც შევასრულებთ 1936 წლის გეგმას და გაშლილი ფრონტით გავსწევთ წინ, ახალი გამარჯვებებისაკენ. (ტაში).

ამის თაობაზე ჩვენი ცენტრალური კომიტეტი და ჩვენი დიდი **სტალინი.** (**ხანგრძლივი ტაში, რომელიც ოვაციაში გადადის, მთელი დარბაზი ფეხზე დგება და ტაშს უკრავს**).

ᲛᲐᲠᲪᲕᲚᲔᲣᲚᲘᲡ ᲛᲝᲡᲐᲕᲚᲘᲐᲜᲝᲑᲘᲡ ᲛᲘᲜᲘᲡᲢᲠᲗᲐ, ᲢᲠᲐᲥᲢᲝᲠᲘᲡᲢᲗᲐ ᲓᲐ ᲡᲐᲚᲔᲗᲘ ᲛᲐᲜᲥᲐᲜᲘᲡ ᲛᲔᲛᲐᲜᲥᲐᲜᲔᲗᲐ ᲗᲐᲗᲑᲝᲠᲘ ᲒᲐᲛᲑᲠᲘᲡ ᲓᲐ ᲛᲗᲐᲕᲠᲝᲑᲘᲡ ᲮᲔᲚᲛᲫᲦᲕᲐᲜᲔᲚᲗᲐᲗᲕᲘᲡ

გუშინ, 27 დეკემბერს, საღამოს [illegible] ტრაქტორისტთა [illegible] ბრიგადის [illegible]ზე კრემლის სასახლის დიდ დარბაზში გაიხსნა მარცვლეულის მოსავლიანობის მოწინავეთა, ტრაქტორისტთა და სალეწი მანქანის მემანქანეთა თათბირი პარტიისა და მთავრობის ხელმძღვანელებთან.

თათბირზე საბჭოთა კავშირის ყველა კუთხიდან ჩამოვიდა 1.200 დელეგატზე მეტი, რომლებმაც საკოლმეურნეო და საბჭოთა მეურნეობების მინდვრებზე მუშაობაში უმაღლეს მაჩვენებლებს მიაღწიეს.

მეუხარე ოვაციებით, მხურვალე, ხანგრძლივი ტაშით, მისასალმებელი შეძახილებით შეეგებნენ თათბირის მონაწილენი ამხანაგ **სტალინს, მოლოტოვს, კაგანოვიჩს, ვოროშილოვს, ორჯონიკიძეს, ჩუბარს, მიკოიანს, ჟდანოვს, ანდრეევს, ოსიფორს, პოსტიშევს, ეიხეს, პეტროვსკის, რუდუტაკს, იაკოვლევს, ჩერნოვს, კალმანოვიჩს.**

თათბირი მოკლე შესავალი სიტყვით გახსნა სსრ კავშირის მიწათმოქმედების სახალხო კომისარმა ამხ. **ჩერნოვმა.**

საღამოს სხდომაზე გამოვიდნენ ანდრია ეფიმეს-ძე **ვოლოშინი**—აზოვ-შავი ზღვის მხარის ლენინგრადის [illegible] სატრაქტორო [illegible] ბრიგადის ბრიგადირი; სტეფანე **პროკოფის-ძე ᲛᲐᲚᲘᲙᲝᲕᲘ**—ორენბურგის ოლქის სარაკტაშის რაიონის კოლმეურნეობა „ტრუჟენიკის" თავმჯდომარე; მიხეილ **ალექსანდრეს-ძე ᲘᲐᲙᲝᲕᲚᲔᲕᲘ**—ჩრდილო-კავკასიის ყაბარდო-ბალკარეთის ავტონომიური ოლქის პრომალკინის რაიონის კოლმეურნეობა „ლენინის ანდერძის" მემინდვრეობის ბრიგადის ბრიგადირი; პრასკოვია ნიკიტას ასული **ᲐᲜᲓᲔᲚᲘᲜᲐ**—დონეცის ოლქის სტარიკოროუტეკის მტს-ის სატრაქტორო ბრიგადის ბრიგადირი; პეტრე პავლესძე **ᲒᲣᲡᲝᲔᲕᲘ**—თათართა ასსრ-ის სტოლბაშჩესკის მტს-ის სატრაქტორო ბრიგადის ბრიგადირი; ლუკა კონსტანტინეს-ძე **ᲓᲝᲑᲠᲝᲡᲚᲝᲙᲘ**—კიევის ოლქის ფუტუკლეინსკის ჭარხლის საბჭოთა მეურნეობის მემინდვრეობის ბრიგადის ბრიგადირი; პეტრე ფილიპეს-ძე **ᲢᲣᲢᲮᲘ**—დნეპროპეტროვსკის ოლქის ნოვოგრიგორიევკის მტს-ის ტრაქტორისტი და პეტრე ალექსანდრეს-ძე **ᲑᲔᲠᲓᲘᲔᲕᲘ**—ჩელიაბინსკის ოლქის ერეხნე-ურალსკის რაიონის კოლმეურნეობა „კრასნი პარტიზანის" მემინდვრეობის ბრიგადის ბრიგადირი.

ᲩᲠᲓᲘᲚᲝ-ᲙᲐᲕᲙᲐᲡᲘᲘᲡ ᲪᲮᲔᲜᲝᲡᲜᲘᲡ-ᲙᲝᲚᲛᲔᲣᲠᲜᲔᲗᲐ ᲒᲐᲓᲐᲠᲒᲔᲜᲐ

ᲪᲮᲐᲙᲐᲘᲐᲓᲐᲜ—ᲥᲣᲗᲐᲘᲡᲐᲛᲓᲔ

დალამდა. შეწყდა კოლმეურნე მხედართა ცხენოსნების თქარა-თქური და ჭიხვინი. ჩრდილო-კავკასიის სახელოვან კოლმეურნე ცხენოსნებს სძინავთ. ცაზე ვარსკვლავები ციმციმებენ. შორიდან მოისმის შინისაკენ მიმავალ მასპინძელ კოლმეურნეთა მხედრული სიმღერა, რომელიც თანდათან ეყრება...

საჯინიბოს მორიგმა ყარაულმა მუსტაფავემა უკანასკნელად კიდევ დაათვალიერა საყვარელი ცხენები და მიიძინა...

ღილის 8 საათისათვის ყველანი ფეხზე იყვნენ, მასპინძლები ღილით სტუმრებს ცხელი საუზმით გაუმასპინძლდნენ. ნახევარი საათის შემდეგ მხედრები თავის ცხენს ეალერსებოდნენ...

მალე ცხაკაიას რაიაღმასკომის შენობის წინ გამწკრივდა ჩრდილო-კავკასიის ორმოცდახუთი ცხენოსანი. შუაში ნელი სვლით მიდიოდა საბარგო ავტომანქანა, რომელზედაც სასუელ ორკესტრი მოთავსებულიყო და მიაცილებდა სტუმრებს ბუდიონის მარშით.

მალე ცხენოსნებმა თოხარიკოთ გაიარეს ცხაკაიას რაიონის საზღვარზე თაღად გაკეთებულ წარწერის ქვეშ:—„გზა მშვიდობისა, ბედნიერი სტუმრებო"...

○

გზადაგზა ცხაკაიადან სამტრედიამდე ცხენოსნებს უმართავდენ შეხვედრებს, მათ ემატებოდნენ ათეული ცხენოსნები. „ულაბიის სასოფლო საბჭომ მეცხოველეობის გამოფენაც კი მოაწყო. მათ ჩრდილო-კავკასიის მხედრებს აჩვენეს ამ რაიონის ძონი ხები, ბუღები, ცხენები. —აბა შეხედეთ, დაათვალიერეთ, როგორი მოვლილიაო!

შებინდდა, ხონის გზატაეცილზე სალამოს ცივმა სიომ დაბერა.

ხონიდან ხუთი კილომეტრის მანძილზე გამოვიდნენ რაიონის მშრომელები, რათა ნახონ სახელოვანი მებრძოლები, რომელთა ამბავს ყოველდღე იგებენ გაზეთების საშუალებით. ხონის გზატეცილზე თითქმის არცერთი ტელეფონის ბოძი არ დარჩენილა, რომელზედაც არ იყოს გაკრული ნაბეჭდი პლაკატები: „**ᲒᲐᲣᲛᲐᲠᲯᲝᲡ ᲩᲠᲓᲘᲚᲝ-ᲙᲐᲕᲙᲐᲡᲘᲘᲡ ᲙᲝᲚᲛᲔᲣᲠᲜᲔ ᲪᲮᲔᲜᲝᲡᲜᲔᲑᲘᲡ!**" „**ᲕᲘᲚᲔᲓᲔᲗ ᲞᲘᲠᲝᲜᲐᲡ ᲡᲐᲣᲙᲔᲗᲔᲡᲝᲓ ᲛᲝᲒᲕᲣᲐᲠᲝᲗ ᲞᲘᲠᲣᲢᲣᲡ, ᲨᲔᲕᲘᲜᲐᲠᲩᲣᲜᲣᲗ ᲜᲐᲛᲐᲢᲘ!**" „**ᲒᲐᲣᲛᲐᲠᲯᲝᲡ ᲐᲛᲮ. ᲑᲔᲠᲘᲐᲡ, ᲒᲐᲣᲛᲐᲠᲯᲝᲡ ᲐᲛᲮ. ᲔᲓᲔᲠᲘᲮᲘᲜᲘᲡ!**"

ხონის მუშათა თეატრი ხალხით გაჩეჩდა. სიცილი, სიმღერა, მხიარულება, გამარჯვების პატაკები.

○

ᲩᲠᲓᲘᲚᲝ-ᲙᲐᲕᲙᲐᲡᲘᲘᲡ ᲙᲝᲚᲛᲔᲣᲠᲜᲔ-ᲪᲮᲔᲜᲝᲡᲜᲔᲑᲘ ᲥᲣᲗᲐᲘᲡᲨᲘ

(ᲢᲔᲚᲔᲤᲝᲜᲘᲗ ᲩᲕᲔᲜᲘ ᲡᲞᲔᲪ. ᲙᲝᲠᲔᲡ�პᲝᲜᲓᲔᲜᲢᲘᲡᲒᲐᲜ)

ᲥᲣᲗᲐᲘᲡᲘ, 28 დეკემბერი. დღეს ჩრდილო-კავკასიის კოლმეურნე ცხენოსნებმა ქუთაისის ქალაქის საბჭოს თავმჯდომარის ამხ. **ᲒᲕᲔᲚᲘᲡᲘᲜᲘᲡ** თანხლებით დათვალიერეს **რიონსპეხი. კომანდორმა ამხ. ᲩᲣᲓᲘᲚᲝᲕᲘᲡ,** რომელიც **გაეცნო რიონსპეხის** მშენებლობას, დაწერილებით **უამბო** მხედრებს ელექტროსადგურის მშენებლობის ისტორია. იქიდან ცხენოსნებმა გასწიეს **აბრეშუმის** კომბინატში. ამ კომბინატმა მხედრები ძალიან დაინტერესა, რადგან უმრავლესობას არ ენახა აბრეშუმის ქსოვა, ისინი მრავალ შეკითხვას სიტყვას ამბობენ ხონის მშრომელები, უპასუხებენ სტუმარი მხედრები.

○

სტუმრები უკვე ქუთაისისაკენ დაიძრნენ. აი, მოუახლოვდნენ გუნის წყლის ხიდს. ეს ახალი ხიდია, ამ ხიდს ასეთი ზეიმი და მბიაოლობა ჯერ არ უნახავს. აქ შეხვდნენ მხედრებს ქუთაისის მშრომელთა წარმომადგენლები. ამხანაგური შეხვედრა, სიყვარული, სიხარული, სიმღერა, მუსიკა—აი რას ნახავდით აქ.

ფრიალებს გადარბენის კომანდორის ამხ. **ᲩᲣᲓᲘᲚᲝᲕᲘᲡ** წითელი ყაბალახი. მის მიხდევენ ასეული მხედრები.

ესეც მაღლაკი, აქაურმა დამსვდურებმა შორიდანვე დაინახეს სტუმრები. ერთი კილომეტრის მანძილზე გაჭიმული მწკრივში მდელვარება შეიქმნა. ყველა ალაპარაკდა. — აი მოდიან, შემოვიდენ...

მაღლაკის კოლმეურნეობის 40 ველოსიპედისტი შემოუძღვა სტუმრებს.

დიახ, აქაურ კოლმეურნეებს მყავთ ველოსიპედები. მათ აქვთ სრული და არასრული საშუალო სკოლები, კლუბი, სამკითხველო.

კულტურა, განათლება, ახალი ცხოვრება,—აი რას იგრძნობთ თქვენ როცა ამ სტუმარ-მასპინძლებს ჰხედავთ.

შემოვიდნენ მხედრები, მაღლაკელმა მოხუცმა კოლმეურნემ ცხენი შეათამაშა, სადავე მოიმარჯვა მხედრის მუხლზე მჯდომ პატარა ფრიალდასან ბოგომა ნინო კანკაძეს სანე ბიბრწყინდა. ხელში მიმარჯვებული თაიგული გაასწორა. მოხუცმა კოლმეურნემ წითელყაბალახიან მხედართან მიაგდო ცხენი და პატარა ბოგომამ თამამად შესძახა—„გაშა, ვაშა, კომანდორსო!",—და თაიგული გადასცა....

წარმოუდგენელი იყო ამ პატარა ბოგომას ხახარული. წარმოუდგენელი იყო მხიარულება 2000 კაცის, ქალის, მოხუცის, დიდისა და პატარის.

ესა ხაჭვოთა ხალხის მეგობრობა. ესაა ლენინ-სტალინის ნაციონალური პოლიტიკის ხილიადის გამომხატველი სურათი.

სახელდახელო მოტინგზე მაღლაკელებმა სტუმარ მხედრებს გადასცეს გამარჯვების პატაკი ამხ. ჩუდეხოვი გულთბილად მიესალმა მათ.

დაიძრნენ ცხენები საქართველოს ინდუსტრიალური ქალაქისაკენ—ქუთაისისაკენ. მათ წინ მიუძღვით ყვავლებით მოკაზაგული ათეული ავტომანქანები—ორკესტრითა და სიმღერით. მხედრები მოცინარე სახეებით ქუთაისში შემოდიან.

ᲨᲐᲚᲕᲐ ᲤᲣᲠᲪᲔᲕᲐᲜᲘᲫᲔ

*) დასასრული. იხ. „კომუნისტის" 28 დეკემბრის ნომერი.

ᲒᲐᲠᲜᲘᲔ

ᲡᲐᲤᲠᲐᲜᲒᲔᲗᲘᲡ ᲙᲝᲛᲞᲐᲠᲢᲘᲘᲡ 15 ᲬᲔᲚᲘ*)

უკვე 15 წელია, რაც საფრანგეთის კომუნისტური პარტია არსებობს. იგი ჩამოყალიბდა მაშინ, როცა ტურის კონგრესზე 1920 წლის 25 დეკემბერს სოციალისტ-ოპორტუნისტებსა და რევოლუციური ბრძოლის მომხრეთა შორის განხეთქილება მოხდა.

საფრანგეთის კომპარტიის წარმოშობა წარმოადგენდა მსოფლიო ომის ეპოქის მენშევიზმის წინააღმდეგ მასების აღშფოთების შედეგს, მაგრამ არ უნდა დავივიწყოთ აგრეთვე ოქტომბრის რევოლუციის როლი და ის გადამწყვეტი გავლენა, რომელიც მან მოახდინა საფრანგეთის მუშათა კლასზე და იმ დროის სოციალისტური პარტიის ყველაზე უფრო ჯანსაღ ელემენტებზე.

თავისი შექმნის მომენტში საფრანგეთის კომუნისტური პარტია, რა თქმა უნდა, ჯერ კიდევ არ იყო პარტია, არამედ იგი, ისევე როგორც ახალი კომუხისტური პარტიები, უმრავლესობა, წარმოადგენდა პროპაგანდისტულ ჯგუფს, რომელიც ასახავდა საფრანგეთის მუშათა წინანდელი პერიოდების მოძრაობის ყველა ტრადიციას.

თავისი არსებობის პირველი წლების მამძილზე საფრანგეთის კომპარტია მრავალ დაბრკოლებას ხვდებოდა ბოლშევიზაციის გზაზე. წვრილბურჟუაზიულ, რეფორმისტულ და ანარქო-სინდიკალისტურ პოლიტიკოსთა საგრძნობმა რაოდენობამ მოახერხა პარტიაში შეძვრომა. ბრძოლა ყველა ამ ელემენტის წინააღმდეგ ძნელი საქმე იყო. ვინაიდან პარტიას არ გააჩნდა საკმაო პოლიტიკური გამოცდილება და იდეოლოგიური ძალა, პარტიას ჯერ კიდევ საბოლოოდ ვერ აღმოეფხვრა სოციალ-დემოკრატიული და ანარქო-სინდიკალისტური ტრადიციები.

მაგრამ სწორედ ამ მიმდინარეობათა წინააღმდეგ ბრძოლაში კომინტერნის ხელმძღვანელობით ირაზმებოდნენ და იზრდებოდნენ პარტიის უაღრესად ერთგულ პროლეტარულ რევოლუციონერთა ახალი ფენები. მათ შეჰქმნეს ის საძირკველი, რომელზედაც დაყრდნობით პარტიამ შესძლო განვითარებულიყო ნამდვილ მასობრივ კომუნისტურ პარტიად.

პარტია ბრძოლაში იქმნება.

რურის ოკუპაცია საფრანგეთის იმპერიალისტების მიერ 1923 წელს იყო პირველი გამოცდა, რომელიც ჩვენ საფრანგეთის ახალგაზრდა კომპარტიას თავის ბრძოლაში საფრანგეთის იმპერიალიზმის წინააღმდეგ, ფრანგ და გერმანელ ხალხთა დაძმობილებისათვის. პარტია პრაქტიკულად გაემიჯნა სოციალ-პატრიოტიზმს და მასებში პროლეტარული ინტერნაციონალიზმის ნამდვილ სულს ნერგავდა.

სწორედ ამ პერიოდში შეუდგა პარტია თავისი სტრუქტურის რეორგანიზაციას, რათა უფრო მჭიდროდ დაკავშირებოდა პროლეტარიატს და მიეღო მისგან მანევრირების დიდი უნარი. ამავე დროს პარტიამ გასწმინდა თავისი რიგები კომუნისტური იდეოლოგიისათვის უცხო ელემენტებისაგან და უფრო მძლავრი გაქანებით წავიდა რევოლუციური გარდაქმნის გზით.

მაროკოსა და სირიაში ყაჩაღურ ომებთან დაკავშირებით, პარტიამ შესძლო მოეწყო მასობრივი მოძრაობა, რომელმაც განსაკუთრებით მკაფიო გამოხატულება ჰპოვა 1925 წლის 12 ოქტომბრის გაფიცვაში, გაფიცვა მილიონზე მეტ მუშას მოედო. პირველად ჩვენმა პარტ

დავნეერგოთ სტახანოვური მეთოდები საბჭოთა ვაჭრობაში

საბჭოთა ვაჭრობა ჩვენი, საკუთარი ბოლშევიკური საქმეა, ხოლო ვაჭრობის მუშაკები, მათ შორის დახლის მუშაკები, მხოლოდ თუ ისინი კატიოსნად მუშაობენ — ჩვენი რევოლუციური ბოლშევიკური საქმის გამტარებლებია.

ი. სტალინი

ფოტო აკოფოვისა

საბჭოთა ვაჭრობის სტახანოველები: (მარცხნიდან მარჯვნივ) ლევან სისოევი (უნივერმაგი) თამარ ძველაია (უნივერმაგი), რეზო გასელაჯევი (გასტრონომი № 1), ჰაიკ ოჯახიანი (გასტრონომი № 1) თამარ თოქმაჯევი (სამხ. გაბრ. მაღაზია № 1) და ცოდაკ ალაიანი (სამხ. გაბრ. მაღაზია № 1).

პარტია მეორე ხუთწლედისათვის აყენებს უზარმაზარ ამოცანებს ბრძოლის ... კითხვა — ფართო მასებისა ... ბის საქონლის 2-3 ... გადიდებას. ეს ... ჩვენს მოვაჭრე ... ზაციებს გარდაქმნან თავიანთი მუშაობა... რათა დააქმაყოფილონ ის გაზრდილი მოთხოვნილება უკეთესი ხარისხის საქონელზე, რომელსაც აყენებენ ახლა ქალაქისა და სოფლის მშრომელთა ფართო მასები...

ლ. ბერია

ვაჭრობის სტახანოველი — მიშა წითლიშვილი

ზეტალი თუ არა „სპეც-მაღაზია № 1“-ში (ტფილისი) პირველადვე თვალში საჯინლის ხოხვე გეცემათ. ამ მაღაზიაში მრავალფეროვანია საქონელი, მაღაზიაში ... ლენტერია, ტრიკოტაჟი, პარფიუმერია და სხვ.

თაროები დაზნექილია საქონლით: რამდენადაც მრავალფეროვანია საქონელი, იმდენად უფრო მეტი მყიდველი ეტანება. და მართლაც აქ ბანუწყვეტელი დენაა ხალხსა: მოდიან ათვალიერებენ, ყიდულობენ და მიდიან.

თაროებზე ყველაფერი თავის ადგილას დევს, დევს ისე და იმგვარად, რომ რაღაც დანშულებას ახრულებს. პირველყოველისა საქონლის შორის მანძილია დაცული. ეს საჭიროა, რათა მომხმარებელმა კარგად დანახოს და შეიფასოს საქონლის ავკარგიანობა.

საქონლის ამგვარ დალაგებას, მაღაზიის დირექტორი მიშა წითლიშვილი განსაკუთრებულ ყურადღებას აქცევს.

— როდესაც მომხმარებელი საქონელი შორიდანვე კარგად ხედავს, აღარ სთხოვს გამყიდველს გადმოლოს საჩვენებლად. ამით დიდ დროს ვიგებთ. გამყიდველი აღარ ხცდება, ვაჭრობა აღარ ფერხდება.

მიშა ოპერატიული ხელმძღვანელობის ზამდილი განხორციელებაა. ის არ ისვენებს ერთ ადგილას, მთელი დღის განმავლობაში ან საქონლის შესაძენადაა წასული, ან გამყიდველებს ათვალიერებს, თავს დასტრიალებს, ამოწმებს, ვინ როგორ ეექცევა მყიდველს, რა სიხარაფით იწერება ჩეკი და სხვა. თუ რაიმე დეფექტ შეამჩნევს, მყისვე გამოასწორებს.

სწორედ ასეთი მუშაობის შედეგია, რომ მისი მაღაზია ყოველთვის პირველია. უკანასკნელ თვეებში ეს პირველობა უფრო თვალსაჩინო და სამაგალითო გახდა. აი მაგალითი: ოქტომბერში ბრუნვის გეგმა წითლიშვილმა 121,6 პროც. შეასრულა, ნოემბერში 138,3-ით, დეკემბერში კი ყველა მაჩვენებლის მიხედვით ბრუნვა უფრო ამატებს.

მაგრამ, წითლიშვილმა იცის, რომ საქმე მარტო რაოდენობრივ მაჩვენებლების შესრულება როდია. გეგმის შესრულებასთან ერთად ის ცდილობს მომხმარებლის გემოვნებაც დააკმაყოფილოს. ამ მიზნით მის მაღაზიაში ყოველ გამყიდველს პატარა ბლოკნოტი აქვს, რომელშიაც მთელი დღის განმავლობაში აღინიშნება ყველა ის საქონელი, რომელსაც მომხმარებელი მოითხოვს და მაღაზიაში კი არ აღმოჩნდება. ამ გზით ხდება მომხმარებლის გემოვნების შესწავლა და, რაც მთავარია, მისი დაკმაყოფილება.

როგორ დაეუფლა ვაჭრობის ტექნიკას და ჩასწვდა მის საიდუმლოებას მიშა წითლიშვილი?

— უკვე 11 წელია, რაც საბჭოთა ვაჭრობის დარგში ვმუშაობ. ჯერ გამყიდველად ვმუშაობდი, შემდეგ სექციონერად დამაწინაურეს, ვმუშაობდი ხაწყობის გამგედაც, ახლა კი უკვე მაღაზიის დირექტორი ვარ.

1931 წელს მიშა გაგზავნეს ლენინგრადში კურსებზე. აქ შეისწავლა საბჭოთა ვაჭრობის ტექნიკა. 1934 წელს კი დამკვრელური მუშაობისათვის კოოპერაციისა და სახ. ვაჭრობის მუშაკთა კავშირის ცენტრალური კომიტეტის მიერ შეტანილი იქნა საბჭოთა კავშირის წარჩინებულ ადამიანთა „წიგნელ წიგნში“.

მიშას უდიდესი მიღწევები აქვს მაღაზიის საქონლით მომარაგებაში. საქონლის 80 პროც. თვითშესყიდვის გზითაა შეძენილი. „მე არ ვუცდი, როდის გამომგზავნიან საქონელს. მივდივარ მოსკოვს, კავშირის სხვა ქალაქებშიაც და საქონელი მე თითონ მომაქვს“.—ამბობს ის.

სწორედ ამატომაა, რომ მიშა თვეში 1.000 მანეთამდე ხელფასს აკეთებს. მისი ძირითადი ხელფასი 500 მანეთია. 500 მანეთს კი გეგმების გადაჭარბებისა და საქონლის თვითშესყიდვისათვის იღებს. მისი ოჯახი ეკონომიურად ხარბებით უზრუნველყოფილია.

დახასრულ, სტახანოველი წითლიშვილი ალტაცებით ლაპარაკობს ომაზე, რაც მან მომავალში უნდა გააკეთოს.

— მინდა ადგილი შეუცვალო ქუდის განყოფილებას, აქ ის გალანტერეას ხელს უშლის, საქონელი ვერ ეტევა, მყიდველები სივიწროვის განიცდიან, ზოგჯერ რიგი გაჩნდება ხოლმე.

ასე სტახანოვურად ზრუნავს წითლიშვილი თავის მაღაზიაზე.

ქ. მაკაბარაშვილი.

□ □ □

გათანაბრება ხელს უშლიდა

აბრამ ოგანეზოვს „საქვაჭრობის“ მთელ სისტემაში იცნობენ როგორც საბჭოთა კულტურული ვაჭრობის სტახანოველს. დიდი ხანი არ არის, რაც აბრამი სტახანოველი გახდა, ტექნიკის შემსწავლელი წრემან ფრიადზე დაამთავრა.

მოწინავეობისათვის აბრამს არაერთხელ მიუღია ჯილდო და მადლობა, ხოლო უკანასკნელად ყველაზე უძვირფასესი — სტახანოველის სახელი მოიხვეჭა.

ახლა აბრამი საქვაჭრობის ავეჯეულობის მაღაზია № 11 სავაჭრო-საფინანსო გეგმებს 250-260 პროც. ასრულებს. დეკემბრის პირველ ნახევარში 15 დღის გეგმა 268 პროც. შეასრულა და პირობას იძლევა, რომ მას კიდევ უფრო თვალსაჩინოდ გაზრდის. აბრამის ეს დაპირება საეჭვო არ არის. ის ამას აუცილებლად მიაღწევს. ამჟამად გაკილებით უკეთესი პირობებია ასეთი მოძრაობისათვის. ხელფასის ანაზღაურების ძველი სისტემა, რომელიც გათანაბრების კვალს ატარებდა, ახლა აღარ არის.

დეკემბრიდან ხელფასის ბრიგადული სისტემა გაუქმდა. ახლა ხელფასს თვითეული ღებულობს დახარჯული შრომის რაოდენობისა და ხარისხის მიხედვით. სწორედ ეს მომენტი შეიქნა სტიმული მაღაზიის მუშაკების შემოქმედებითი ინიციატივის კიდევ უფრო გაფართოებისათვის. კერძოდ, აბრამის გამომუშაებების მაჩვენებლები ერთიანთად გაიზარდა.

რით აღწევს აბრამი ასეთ წარმატებებს? უპირველეს ყოვლისა, საქმისათვის თავდადებით. მუშაობის დაწყებამდე აბრამი ყოველთვის ასუფთავებს სავაჭრო ადგილს. ფასების მაჩვენებელს უკეთებს ყველა საქონელს. მომხმარებლის ყველა შენიშვნას თავაზიანად ღებულობს. ცდილობს ისე იმოქმედოს, რომ მომხმარებელი მადლიერი დარჩეს. სწორედ ასეთი მოპყრობის გამო მას მუდმ ჰყავს მომხმარებელი.

ამხანაგებისათვის დახმარების გაწევა — აბრამის განუყრელი თვისებაა. მაგალითად, სარქის სარქისიანი 6 თვის წინათ მეკურტნე იყო. ვაჭრობისა არა გაეგებოდარა. აბრამმა იკისრა დახმარებოდა მას. ასწავლიდა, როგორ მოჰქცეოდა მომხმარებელს და სხვ. მალე სარქისმა კვალიფიკური გამყიდველის სახელი მოიხვეჭა. ამჟამად მას მაღაზიაში პირველობის კანდიდატად ასახელებენ.

დასახელების ღირსნი არიან აგრეთვე სტახანოველები: ერემ დოვლათოვი, ალექსი ხანჩარჩინი, ალექსი სარქისიანცი და სხვ.

ნ—ლი.

პატარა რეზო გასმაჯევის მამა პურის მცხობელი იყო, მაგრამ ოჯახში არასოდეს არ ჰქონდა საკმარისი პური. დღესა და ღამეს ასწორებდა, წელებზე ფეხს იდგამდა, წვალებით მიაჩანჩალებდა ცხოვრებას, როგორც იყო დიდი ვაივაგლახით გამოზარდა თავისი სამი შვილი.

რეზოც მათ შორის იზრდებოდა. თავიდანვე ცოდნის შეძენა სწყუროდა, მაგრამ მენშევიკურ „სამოთხეში“ მისთვის ისიც დიდი ვაჟკაცობა იყო, მეოთხე კლასამდის რომ მიაღწია. შემდეგ, როგორც იტყვიან, წელი არ ეყო და საკუთარი შრომით მოინდომა დაობლებული ოჯახის რჩენა.

1923 წელს რეზო მბეჭდავთა კავშირის პიონერ კოლექტივის აქტიური წევრია. 1924 წელს უკვე დავალებული სახელოვანი ლენინური კომკავშირის რიგებს ემატება. 1925 წლიდან იწყება მისი პატიოსანი და ენერგიული მუშაობა სავაჭრო ორგანიზაციებში. კომკავშირის ტფილისის კომიტეტმა ის გაგზავნა ხორცის ერთ-ერთ სავაჭროში შეგირდად. რეზომ თავისი მუყაითობით და საქმის სიყვარულით მალე დაიმსახურა ამ სავაჭროს ხელმძღვანელთა ყურადღება. იგი კიდეც დაწინაურეს გამყიდველის თანამდებობაზე.

მიმდინარე წლის ივნისიდან ამხ. რეზო მუშაობს ტფილისის ახლად გახსნილ „გასტრონომის“ უნივერსიალურ მაღაზიაში №1. იგი მეორე კატეგორიის გამყიდველად დანიშნეს სარძეო სექციაში და ხელფასად 200 მანეთი დაუნიშნეს. ასეთ დიდ მაღაზიაში მუშაობა იოლი საქმე როდია. სანიმუშოდ მოწყობილი და იშვიათი ხელოვნებით, გემოვნებითა და მდიდრულად გაფორმებული ვიტრინები აუარებელ მომხმარებელს იზიდავს. მაღაზიის ხელმძღვანელობას (დირექტორი ამხ. **ა. რინენბერგი**) მონდომება, ცოდნა და ენერგია არ დაუკლია, ოღონდ მთლიანად დაეკმაყოფილებია საბჭოთა მომხმარებლის გაზრდილი მოთხოვნები. რა პროდუქტი გინდათ მოითხოვოთ და იქ არ იმოიოთ! ამიტომაც არის, რომ ტფილისის მშრომელობის, დიასახლისების უდიდესი ნაწილი სწორედ „გასტრონომისაკენ“ მიიშურება.

ასეთ რთულ პირობებში გარკვევა გინდა, მომხმარებლის მოთხოვნა უნდა შეისწავლო ყველას სათანადო პასუხი გასცე. რეზოც არ დაიბნა. სწრაფად გაეცნო პირობებს, მომხმარებლებს, მის მოთხოვნებს, შეისწავლა საქონლის ასორტიმენტი, გაიგო, სად რა ჰქონდათ, მისი თვალები მომხმარებელს მისჩერებია, ხელები დაუღალავად ტრიალებს. სუფთად გაკრიალებულ და რძის პროდუქტებით კოხტად ჩამწკვრივებულ თაროებიდან ელვის სისწრაფით იღებს მომხმარებლის მიერ მოთხოვნილ პროდუქტებს და აწვდის მათ.

ყველა კმაყოფილია **რეზოს** მუშაობით, ყველას მადლობის ღიმილით მიაქვს მისგან სანუკვარი პროდუქტი.

თვით რეზო კი.... ცოტა უკმაყოფილოა.... საქმე ის არის, რომ მის გვერდით არიან გამყიდველებიც. რომლებიც ხელფასს პირველი კატეგორიით იღებენ, მაგრამ მასთან შედარებით ზარმაცები, მცონარენი არიან. ეს გამყიდველები რეზოზე მეტ ხელფასს იღებენ. ერთი საათი ისე როგორ გავა, რომ ისინი სამჯერ-ოთხჯერ არ გავიდნენ ეზოში და მაღაზიის შოფერებთან არ ილაზღანდარონ. ბრაზის მომგვრელი ისიც არის, რომ ეს უქნარები დამდგარან და ვითომც აქ არაფერიაო „დიდაკცურად“ აბოლებენ პაპიროზს. რეზოს ბოლმა აღრჩობს, უთი თებს კიდეც, რამდენჯერმე საწარმოო თათბირზე ილაპარაკა მათ შესახებ, მაგრამ მათ სასარგებლოდ მეტყველებს „ურყევი საბუთი“: „სექცია თავის სავაჭრო გეგმას ყოველთვის ასრულებს. სჩანს სექციის მუშაკებიც კარგად მუშაობენ“. რეზოს ვითომდა ხომრობით, ბევრჯერ აუწონია თავისი და ამხანაგების მიერ გაშვებული საქონლის ჩეკები. მაგრამ რა შედარებაა? რეზოს ჩეკები 400-ს, ხანდისხან 500 გრამსაც იწონიდა, როცა მისი ამხანაგების ჩეკები 100-150 გრამს ძლივს აღწევდა. მიუხედავად ამისა, რეზო მაინც (სხვა) მახლობელ თაროებზე ალაგებს. მან იცის, თუ რა ზომისა და წონის პროდუქტებს უფრო მოითხოვს მომხმარებელი, ამიტომ წინასწარ ნაჭერ-ნაჭერ ალაგებს მათ, მაღაზიაში არის ნაღებისათვის პატარ-პატარა სპეციალური ყუთები, რომელ-შიაც 200-250 გრამი ნაღები ჩადის, რეზო ამ ყუთებს წინასწარ იმარაგებს, ცალობით გასაყიდი საქონელი თაროებზე ერთ მხარეს აქვს დალაგებული, ასაწონი—მეორე მხარეს. მას გათვალისწინებული აქვს, რომ რძისა და ნაღების ყველაზე დიდი მოთხოვნილება დილაობით არის. ისიც ამ დროს ყოველთვის მზად არის მომხმარებელთა დასაკმაყოფილებლად. მას წინასწარ დამზადებული აქვს სხვადასხვა წონისათვის სხვადასხვა ზომის შესახვევი ქაღალდები.

თავისი საქმის ტექნიკას ის კარგად არის დაფუძნებული. თვალი და ხელი ისე აქვს გავარჯიშებული, რომ იშვიათი, რომ მისგან მომხმარებელს ნაჭერ-ნაჭერად დაქუცმაცებული პროდუქტები მიქონდეს. კარაქს ან ყველს რომ მოსჭრის, ეოთ გრამშიაც ძნელად თუ მოტყუვდება. მას უყვარს სისუფთავე და წესრიგი. დახლზე, თაროებზე, ყველგან და ყოველთვის ყველაფერი თავის რიგზეა.

მისი დღიური საგეგმო დავალება 1270 მანეთია. მაგრამ საშუალოდ ჰყიდის 3000-3400 მანეთის პროდუქტს. მაგ. 3 დეკემბერს 2835 მანეთის პროდუქტი გაყიდა, 6 დეკემბერს 3035 მანეთისა, 9 დეკემბერს —3440 მანეთისა და ა.შ. მის მიერ ყოველდღიური გეგმის შესრულების ჩვეულებრივი მაჩვენებელია 250-280 პროცენტი. ისე სწრაფად მუშაობს, რომ 8 საათის განმავლობაში ჩვეულებრივად, დაუღალავად

საბჭოთა ვაჭრობის სტახანოველები: **აბრამ ოგანეზოვი** (სახვაჭრ. ავეჯ. მაღაზია № 11) და **შურა გიგინეიშვილი** (გასტრონომი № 1).

რეზო, შურა, კამო

მოძრაობენ ... ...

საქ. სკპ-ისა და სახკომსაბჭოს დადგენილება

ყოფილ წითელგვარდიელთა და წითელპარტიზანთა შეღავათების თაობაზე გამოცემული დადგენილებების გაუქმების შესახებ.

„ყოფილ წითელგვარდიელთა და წითელპარტიზანთა შეღავათების თაობაზე არსებული 1930 წ. იანვრის 13-ის დადგენილების გაუქმების შესახებ“ გამოცემული, სსრკ-ის ცენტრალური აღმასრულებელი კომიტეტისა და სახალხო კომისართა საბჭოს 1935 წ. ოქტომბრის 27-ის დადგენილების მე-2 მუხლის შესაბამისად (სსრკ კან. კრ. 1935 წ. № 56 №-ი, მუხ. 453) სრულიად-საქართველოს ცენტრალური აღმასრულებელი კომიტეტი და საქართველოს სსრ სახალხო კომისართა საბჭო 1931 წ. ივნისის 19-ის დადგენილება „ყოფილი წითელგვარდიელებისა და წითელი პარტიზანების შეღავათების შესახებ“ (საქ. სსრ კან. კრ. მე-15 №-ი, მუხ. 169);

ბ) სრულიად-საქართველოს ცენტრალური აღმასრულებელი კომიტეტისა და საქართველოს სსრ სახალხო კომისართა საბჭოს 1932 წ. აგვისტოს 3-ის დადგენილება „წითელგვარდიელებისა და წითელპარტიზანების კატეგორიისათვის მოქალაქეთა მიკუთვნების შესახებ“ (საქ. სსრ კან. კრ. 1932 წ. 21 №-ი, მუხ. 191);

გ) მე-2 მუხლი შენიშვნითურთ და მე-5 მუხლი სრულიად-საქართველოს ცენტრალური აღმასრულებელი კომიტეტის 1935 წ. ნოემბრის 16-ის დადგენილების „ყოფილ წითელგვარდიელთა და წითელპარტიზანთა სრულიად-საქართველოს საზოგადოების ლიკვიდაციის შესახებ“ (გაზ. „კომუნისტის“ 1935 წ. 270 №-ი);

დ) ავტონომიური რესპუბლიკებისა და ავტონომიური ოლქის ცენტრალური აღმასრულებელი კომიტეტებისა, სარაიონო აღმასრულებელი კომიტეტებისა და საქალაქო საბჭოების ის დადგენილებანი, რომლებიც ეხება ყოფილ წითელგვარდიელებს და წითელპარტიზანებს.

2. 23² მუხლი სრულიად-საქართველოს ცენტრალური აღმასრულებელი კომიტეტის და საქართველოს სსრ სახალხო კომისართა საბჭოს 1929 წ. სექტემბრის 2-ის დადგენილებისა „საქართველოს სსრ ქალაქებსა და ქალაქის ტიპის დასახლებულ ადგილებში საცხოვრებელი სადგომების ქირის შესახებ“ (საქ. სსრ კან. კრ. 1931 წ. 21 №-ი, მუხ. 223) მიღებულ იქნეს შემდეგი რედაქციით:

„23² ყოფილი პოლიტკატორღელთა და გადასახლებულთა საზოგადოების და ძველ ბოლშევიკთა საზოგადოების წევრები ქირას მათ მიერ დაჭერილი საცხოვრებელი ფართობისათვის გადაიხდიან საბინაო ქირის 10-დან 50 პროცენტამდე დაკლებით. ამ მონაკლების რაოდენობას განსაზღვრავენ საქალაქო საბჭოები და სარაიონო აღმასრულებელი კომიტეტები“.

სრულიად-საქართველოს ცენტრალური აღმასრულებელი კომიტეტის
თავმჯდომარე
შ. მახარაძე.

საქართველოს სსრ სახალხო კომისართა საბჭოს თავმჯდომარე
გ. მგალობლიშვილი

სრულიად-საქართველოს სსრ ცენტრალური აღმასრულებელი კომიტეტის
მდივანი თ. ძღენტი

□ □ □

სასამართლო

ნაძირალეგმა გული მოიკავლეს

პირბადური მთვარე, თითქოს მზეს შეტოკებიაო, ისე ანათებდა იმ ღამეს კახეთის თვალუწვდენ და ბარაქიან ველებს, სოფლებს, ტყეებს, ვენახებს...

მშრომელნი ძილს მისცემოდნენ... წნორისწყალიც კარგა ხანია სთვლემდა. სირეში ალაზნის შორეული დუღილი ისმოდა. უცბად ავტომანქანა თეგზივით გასრიალდა... იგი „საქმაზატარანის“ სარემონტო ჯიხურის წინ გაჩერდა. თვალის დახამხამებაზე მანქანიდან ოთხი ახალგაზრდა ყმაწვილი გადმოტტა და ფეხაკრეკით, სულგანაბვით, ნელა ეზოში შეიპარნენ.

შუა ეზოში ვიღაცას გულიანად ეძინა...

— კარგი დროა, მაგრა სძინავს! სძინავს! ერთმანეთს მუნჯურად ანიშნეს და გაბრუნდნენ.

ავტოდან ორმა მომზადებული დანები ამოიღო, მერე ისევ ეზოში შეიცოცდნენ, ორნი კი გარეთ დარჩნენ, საზვერავად, არავინ მოგვისწროსო.

ხუთი წუთის შემდეგ ავტომანქანა ადგილს მოსწყდა, გულამკერდ გარღვეული, დანებით აკუწული **ოთხეს დათაძე** კი ბორგავდა, სიკვდილს ებრძოდა უპატრონოდ სულსა ლუდგა.

საზარელი დღე გათენდა 30 ივლისი. სახელმწიფო ავტოინსპექტორის მოკვლის გაგონებისთანავე მთელი სოფელი და რაიონი ფეხზე დადგა. შეწუხდნენ და უკვირდათ: ნეტავ ვინ გაბედა პატიოსანი მშრომელის მოკვლაო.

კვალდაკვალგული საქმე მალე გამომეღავნდა... პასუხისგებაში მიეცმულნი **ელიზბარ ბაზიერაშვილი, ვართან მაილოვი** და **სულიკო სინჯიკაშვილი** დანაშაულში გამტყდნენ.

გამოირკვა, რომ ამ სამეულს განზრახული ჰქონდა გაეძარცვა ალაზნის პირას მდებარე სასადილო. მიზანი, თავიანთ გულითად მეგობარს წნორის მ.ტ.ს.-ის მოფერ ტურაშვილს გაუზიარეს...

— მანქანით, ერთ წუთში ჩიტივით მივფრინდებით, ჩვენსას ვიზამთ და მერე გვდგომ! გზები დაგეგმეს. დროც დანიშნეს.

29 ივლისის ღამეს წნორის მ.ტ.ს.-ის მანქანამ ეს ძმა-ბიჭები ალაზნის ხიდისაკენ გაიქროლა.. მაგრამ დახეთ უიღბლობას! საადილის ირგვლივ სოფლებიდან ჩამოსული კოლმეურეობა ხარ-ურემი გამწკრივებულიყო, სურსათ-სანოვაგით დატვირთული პატრონები კი სასადილოში ვახშმობდნენ, ხალისიანად ჭორაობდნენ.

არ ესიამოვნათ ბოროტგაზრახულებს, მაგრამ რას გაიწყობდნენ, გამბრაზდნენ.

— იცოდ, ბიჭებო, ამ ღამეს ტყუილად ნუ გავაცდენთ. შეაგზავნე შოფერმა ავტო გაიჩერა და ამხანაგებს ახლა თავისი გულის საიდუმლოება უმხილა:

— ჩვენი რაიონის ავტოინსპექტორ ოსოს დათაძეს ხომ იცნობთ, ამის მოკვლა დიდი ხანია მწყურია. ჯერ ერთი, შრომის დისციპლინას მოითხოვს შოფერებისგან ძალიან და მეორეც, ტაქმინიუმის ჩაბარებისას ჩაშვრა, მითხრა—ჯერ კიდევ უნდა ისწავლოო და განკარგულებაც გაგაკა ჩემთვის შოფერობის წიგნაკი ჩამოერთმიათ, ამას განა კაცი მოითმენს!

ხასიათზე მოსული ხულიგნებს მეტიც არ უნდოდათ, ძმა ძმისთვისა, შავი დღისთვისო, და პირდაპირ „მტრისაკენ“ გასწიეს...

ამგვარად წინასწარი განზრახვით კლასობრივმა მტრებმა ვერაგულად გამოჰგლეჯეს რაიონს ერთერთი თავდადებული სოციალისტი მუშაკი, პარტიის წევრი ამხ. ოსოს დათაძე.

ამ საზიზღრობის შემდეგ შოფერმა ტურაშვილმა მეგობრები ავტოთი სოფელ ვაქირაში პიიყვანა ბაზიერაშვილის მამის, ივანეს სახლში, თვითონ კი სადღაც გაჰქუსლა...

ერთხანს იმალებოდნენ სინჯიკაშვილი და მაილოვი ნათესავების ოჯახში, მერე გაბედობა მოეძალათ, ტფილისში ჩამოვიდნენ, აქ ორი ველოსიპედი მოიპარეს და ველისციხეში წაიღეს გასაყიდად.

ელიზბარ ბაზიერაშვილმაც სცადა თავის დაღწევა ნათესავების კალთებს ეფარებოდა, მაგრამ უკაცრავად! ბანდიტებსაც მალე მიაგნეს და მათ სიბუდარსაც.

საქმე განსიხილველად უზანაე სასამართლოს სპეციალურ კოლეგიას გადაეცა.

ამ ნაძირალების გარდა პასუხისგებაში მათი ქომაგი პაპეზიც მისცეს. სულ რვა კაცი.

ვერი ბურდული

□ □ □

400 ნაცვლად 1400

ამხ. ბერიას სახელობის ვაგონების სარემონტო ქარხნის სახარატო საამქროს მუშა ქალმა **ეკატერინე გრიშკოვამ** 23 დეკემბერს გამოჩარხა 1400 ჭანჭიკი გეგმით გათვალისწინებულ 400-ის ნაცვლად. გეგმა შეასრულა 330 პროცენტით.

მისი ხელფასი გაიზარდა 3-ნახევარჯერ. თუ დღეში იღებდა 6 მან და 50 კაპ. ახლა დღეში იღებს 20 მანეთს.

ამხანაგი გრიშკოვა პირობას იძლევა, რომ შეინარჩუნებს თავის რეკორდს და შემდგომ კიდევ უფრო გადაჭარბებით შეასრულებს გეგმას.

ვ. მჭედლიშვილი

გუმო-სვანეთიდან მოსკოვში

სურათზე: ზემო-სვანეთის მომღერალთა გუნდი.

ამ დღეებში ზემო - სვანეთიდან ტფილისში ჩამოვიდა სვანური ეთნოგრაფიული გუნდი, რომელსაც ხელმძღვანელობს მურზაყან **დადეშქელიანი.**

გუნდს ამიერკავკასიის ხალხთა ხელოვნების ოლიმპიადაზე მიღებული აქვს პირველი ხარისხის სიგელი და პირველი კატეგორიის ჯილდო.

მოსკოვში გამგზავრების წინ სვან სტუდენტთა ინიციატივით ხსენებულმა გუნდმა სტუდენტთა ქალაქის კლუბში გამართა საღამოკონცერტი. სვანურმა ხალხურმა სიმღერებმა: „რიჰოე. „ბაილ-ბეთქილ“, „ბიბა“, „ლილე“ და სხვ. მაყურებლებში წარუშლელი შთაბეჭდილება დასტოვა. შესრულებულ იქნა აგრეთვე „შაირები და ცეკვა ფერხული სიმღერებთან ერთად: „დიდება ლენინს“, „იავ ქალთა“, „ჩეყა რაშსა“ და სხვ., რომლებმაც დამსწრეთა ხანგრძლივი ტაში გამოიწვია.

მომღერლებიდან თავისი ბუნებრივი ტკბილი ხმით გამოირჩევიან სოლოს შემსრულებლები: დადეშქელიანი, ცინდელიანი და ფილფანი. ცეკვებს სა უცხოოდ ასრულებენ: გვიჯიანი, ოლფანი და ჯაფარიძე.

26 დეკემბერს გუნდი გაემგზავრა მოსკოვს, სადაც იგი მიიწვია „სოიუზფილმმა“, რომელიც რეჟისორ სანოვის ხელმძღვანელობით აწარმოებს მხატვრული ხმოვანი კინო-სურათის — „მთის გულის“ გადაღებას. ხსენებულ ფილმში გადაღებული იქნება სვანური გუნდის მიერ შესრულებული ცეკვები და იწარმოებს სიმღერების ჩაწერა. გუნდი მოსკოვში დარჩება ერთ თვეს.

საქართველოს კომპოზიტორთა კავშირიდან გუნდს მოსკოვში გაჰყვა კომპოზიტორი კილაძე.

▽ ▽

1 იანვარს კელასურში შევა პირველი მატარებელი

მთავრდება შავი ზღვის რკინიგზის ოჩამჩირე-კელასურის უბანზე გზის გაყვანის სამუშაოები.

გუშინ კელასურიდან დაბრუნდა ა. კ. რკინიგზათა მშენებლობის სამმართველოს უფროსი ამხ. ჰ. საბაშვილი, რომელმაც ჩვენს თანამშრომელს აცნობა, რომ ხაზზე ხელოვნურ ნაგებობათა (ხიდები, ბოგირები) მშენებლობა უკვე დამთავრებულია. 28 დეკემბერს დასრულდა ახალ ხაზზე უკანასკნელი რელსების დაგება და დაიწყო ხრეშის მოყრა, რაც 30 დეკემბრისთვის მოთავდება.

პირველი მატარებელი კელასურში შევა 1 იანვარს.

ამ დროისათვის კელასურის სადგურის მშენებლობაც მთლიანად დასრულდება.

□

კანალიზაცია ბათომში

ბათომში დამთავრდა ქალაქის კანალიზაციის პირველი რიგის მშენებლობა. ქალაქში აგებულია 7,5 კილომეტრი ქსელი და 1.100 მეტრი მთავარი კოლექტორი. მზად არის აგრეთვე ასამუშავებლად 220 სახლებთან შესაერთებელი.

ქალაქის კანალიზაცია უერთდება ზღვას სამი კილომეტრის სიგრძის ძილგაყვანილობით.

კანალიზაციის პირველი რიგი საექსპლოატაციოდ იქნება გადაცემული 1936 წლის 1 იანვარს. პირველი რიგის კანალიზაციის მშენებლობაზე დაიხარჯა 4.100 ათასი მანეთი.

მთელი კანალიზაციის საერთო სიგრძე იქნება 25 კილომეტრი და მთელი მშენებლობა დაჯდება 8.5 მილიონ მანეთზე მეტი. მთლიანად კანალიზაცია ამუშავდება 1937 წელს.

კანალიზაციის მშენებლობა მომავალი წლიდან ფართოდ გაიშლება. 90 კაცის ნაცვლად მშენებლობაზე იმუშავებს 350 კაცი. სამუშაოები მექანიზებული იქნება.

საახალწლო ბაზრობისათვის

„გასტრონომი“ ემზადება ახალი წლის შესახვედრად

ტფილისის უნივერსალური სასურსათო მაღაზია „გასტრონომი“ შეუდგა სამზადისს ახალი წლის შესახვედრად. მაღაზია ახალი წლისათვის მიიღებს 10 ტონა ნორვეგიულ ყველს. ბლომად ექნებათ აგრეთვე გოზინაყი, ტკბილეულობა და ხმელი ხილი. ამ დღეებში მიიღებენ მანდარინის, ლიმონის და ფორთოხლის ახალ პარტიებს, ხილო სომხეთიდან—ერთ ვაგონ ყურძნის წვენს.

ფართოვდება სამაქალამო ნაწარმის ასორტიმენტი. ახალი წლისათვის მაღაზია აწადგენს 5 ათას ცალ სასიუპრპრიზო პაკეტს. სტახანოველებისა და დამკვრელებისათვის. ძლიერდება შეკვეთების განაფიცლება. აქ ოთხის ნაცვლად 12 კაცი იმუშავებს. ახლანდელ 4 სალაროს ორი კიდევ დაემატება.

○

აბერისტანის მიწისსაკომის საბჭოთა მეურნეობების ტრესტის ტფილისის მაღაზიის საახალწლო ბაზრობისათვის შემოაქვს 10 ათასი ფორთოხალი, 5 ათასი ლიმონი და ეხვა ხილი.

საკმორცტრესტმა თავისი სავაჭრო ქსელი. უზრუნველყო საახალწლო ბაზრობის დროისათვის სხვადასხვა ასორტიმენტის ძეხვის ნაწარმით, შაშხით, ნაწადერევით და სხვ.

საქკვებავჭრობა საახალწლო ბაზრობის დროისათვის თავის სავაჭრო ქსელში 15 პროცენტით ადიდებს სასურსათო და გასტრონომიული საქონლის ფოთლს.

▽ ▽

ფოთის სტახანოველთა შეკრება

25 დეკემბერს თეატრ „კომუნარში“ შესდგა კოლხიდმშენის, გემთმშენებელ ქარხნის, ელევატორის მშენებლობის, საბჭოთა მეურნეობების, გრეიფრუტის, ლიმონის, მანდარინის და ფოთოთხლის სანერგეების მოწინავე მუშათა შეკრება. შეკრებაში მონაწილეობას იღებდა 900 კაცი.

შეკრებამ შეაჯამა სტახანოვური მეთოდით მუშაობის პირველი შედეგები.

გამოსულმა სტახანოველებმა: ამხ. ბელოვამა, კოხრელიძემ, აბურჯანიამ ბახტაძემ, ინჟინრებმა ცომაიამ, ჩიქოვამ და სხვ. გაუზიარეს შეკრების მონაწილეებს თავიანთი მუშაობის გამოცდილება და მოუწოდეს ფოთის ყველა მუშას უპასუხონ ამხ. სტალინის სიტყვას სტახანოველთა რიგების გამრავლებით.

მჭეხარე ტაშით მიიღო შეკრებამ ამხ. **ლ. ბერიასადმი.** შეკრება არწმუნებს ამხ. ბერიას, რომ სტახანოვური მოძრაობის გაშლის საფუძველზე ფოთს გადააქცევენ ციტრუსების ქალაქ-ბაღად.

▽ ▽

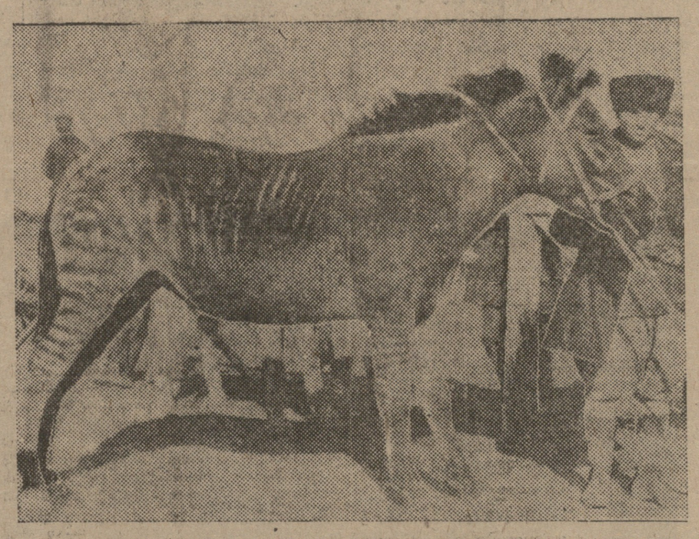

ტფილისის ზოოპარკში ცხენისა და ზებრის შეჯვარებით მიღებული „ზებროიდი“.

სპორტი

მოსკოვის ფეხბურთელები პარიზს გაემგზავრნენ

25 დეკემბერს მოსკოვის ფეხბურთელთა გუნდი „დინამოს“ და „სპარტაკის“ მოთამაშეთა შერეულ გუნდად პარიზს გაემგზავრა.

მიმდინარე წელს უკრაინის ფეხბურთელებმა საფრანგეთში ყოფნის დროს დაამარცხეს „რედტარის“ კლუბის პროფესიონალური ფეხბურთელები. უკანასკნელი საფრანგეთის ერთი უძლიერესი გუნდთაგანია. „რედსტარის“ ფეხბურთელებთან შეხვედრაში უკრაინის წარმომადგენლებმა თამაშის აშკარა უპირატესობა გამოამჟღავნეს და ადვილად მოიგეს შეჯიბრება 6:1 ანგარიშით. პროფესიონალური გუნდის წინააღმდეგ საბჭოთა ფეხბურთელების პირველმა თამაშმა ჩვენი სპორტსმენების მაღალი საერთაშორისო კლასი გამოამჟღავნა.

1 იანვარს პარიზის უდიდეს სტადიონზე მოსკოვის ფეხბურთელები შეეჯიბრებიან „რესინგის“ პროფესიონალური კლუბის ფეხბურთელთა გუნდს. „რესინგის“ კლუბის ფეხბურთელებს ამჟამად სფრანგეთის პირველობა უჭირავთ, რის გამო მათი შეხვედრა ჩვენს წარმომადგენლებთან დიდ სპორტულ ინტერესს იწვევს.

□

ხელოვნება

ჩამოყალიბდა თეატრალური კოლექტივი

ჯუდელის რკინიგზის მუშათა კლუბთან ჩამოყალიბდა თეატრალური კოლექტივი ახალგაზრდა რეჟისორ დ. ჭეიშვილის ხელმძღვანელობით.

კოლექტივმა ჯერჯერობით დასდგა ჰპუ პტმანის „ზზნის ამოსვლამდე“ და კორნეიჩუკის „პლატონ კრეჩეტი“.

მზადდება დასადგმელად „წმინდა ჭურდ“ და „სიძე“ (საკ. კორ.).

□

ჩოხატაურის ჩაის ფაბრიკის ფართოვდება

ჩოხატაურის ჩაის ფაბრიკის გაფართოებასთან დაკავშირებით ფაბრიკის დირექციამ დროულად მოიმარაგა საშენი მასალა. უკვე მოზიდულია 4 ვაგონი ხე-ტყე, 375 კუბ. მეტრი სილა, 223 კუბ. მეტრი ხრეში, 190 კუბ. მეტრი ქვა და სხვ. მოტანილია აგრეთვე ჩაის საშრობი ღუმელი. ფაბრიკას ემატება 5 როლერი, ერთი საშრობი ღუმელი და სხვადასხვაგვარი დამხარისხებელი. მუშაობა ფაბრიკის გასაფართოებლად დაკვრითი წესით მიმდინარეობს. (**საკ. კორ.**)

□

შემოხვევები

მოჩხუბრები. სიმთვრალის დროს ჩხუბისა და მილიციისთვის დაუმორჩილებლობის გამო დაუპატიმრეს და სისხლის სამართლის პასუხისგებაში მისცეს ე. ო. მელქუმოვი (კუკის შესახვ. 3) და გ. ს. მელქუმოვი (მერკვლაძის ქ. 31).

გაუფრთხილებელი ხვლა. საბჭოს ქუჩაზე, რკინიგზის ხიდქვეშ საბარგო ავტომანქანა № 27—40 დაეჯახა ა. ი. სიკოცოვის ეტლს (პეტროწყის ქ. 20). ეტლი დაზიანდა. შოფერი ვ. ს. ვაშაძე შეიპყრეს და პასუხისგებაში მისცეს.

ქრონიკა

— **ტფილისის საბჭოს განათლების განყოფილების** ცენტრ პედაგბინეტი (მე-14 სკოლა, მიხარაძის ქ. 4) 3 იანვარს, საღამოს 7 სს. რუსულ ენაზე მართავს პროფ. ნთამაძის ლექციას თემაზე: „ინდოეთის ისტორიის მთავარი მომენტები“, ისტორიისა და საზმეცნიერების მასწავლებელთათვის.

□

რადიო-გადაცემა 29 დეკემბრისათვის

12—00 —კამერული მუსიკის პოპულარული კონცერტი. **13—00**—აღმოსავლური მუსიკის კონცერტი. **16—00**—გამართობელი მუსიკის კონცერტი. **17—30**—**კონცერტი** საუბარი ფუსიკალური განათლების ციკლიდან. **18—10**—გადაცემა უმცროს მოწაფეთა. **20—00**— ლიტერატურული გადაცემა სომხურ ენაზე. **20—50**—ლიტერატურული მონტაჟი „1905 წელი ქართულ ლიტერატურაში“ **21—40**—სიმფონიური კონცერტი.

მუშაკის და მისი დირექტორის იუბილე

29 დეკემბერს ამბარისტანის სუბტროპიკულ კულტურულ მეურნეობაში ბაღფიერი მუშაობის 10 წელი ასრულდებოდა მის დირექტორს ამხ. იოსებ თამოფილისძე ხუსკივაძეს, რომელიც ამავდროულად ხელმძღვანელობს მუშაკს ამ ათ წლის განმავლობაში, მეურნეულად საზოგადოებრივი და პედაგოგიური მუშაობის 25 წელი. ამბარისტანის სუბტროპიკულმა მეურნეობამ თავისი არსებობის ათი წლის მანძილზე დიდი და მეტად ნაყოფიერი მუშაობა შეასრულა. მეურნეობას ჩვენს სუბტროპიკულ მეურნეობას მისცა 331 სამეულო კვალიფიკაციის სპეციალისტი.

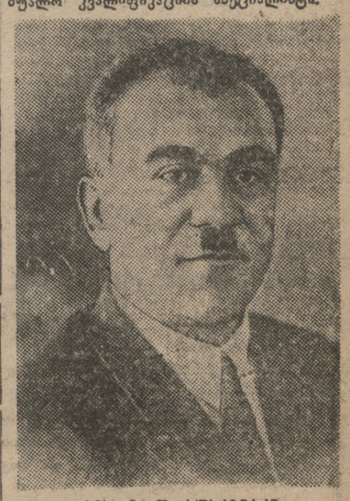

ამხ. ი. თ. ხუსკივაძე

○

მუშაკი რომ კარგად მომზადებულ კადრებს იძლევა, ამას მოწმობს ის, რომ შარშან მუშაკის კურსდამთავრებულ 47 კაციდან უმაღლეს სასწავლებელში გამოცდები ჩააბარა 46 კაცმა. მუშაკს დიდ ყურადღებას აქცევენ ხელმძღვანელი ორგანოები. მის შენახვასა და კეთილმოწყობაზე დახარჯულია 1.800.000 მანეთი. მუშაკს აქვს სანიმუშოდ მოწყობილი საერთო საცხოვრებელი, რომელიც უზრუნველყოფილია რკინის საწოლებით, ლეიბებით, ხაბნებით, თეთრეულითა და კულტურული გასართობებით. მუშაკს აქვს ქიმიისა და ფიზიკის ხელსაწყოებით მომარაგებული კაბინეტები და ლაბორატორიები.

განსაკუთრებით დასაფასებელია მუშაკის დირექტორის ამხ. **ი. ხუსკივაძის** მუშაობა. სახალხო განათლების დარგში ხანგრძლივი და ნაყოფიერი მუშაობისათვის **1934** წელს აჭარისტანის ცაკმა მას რესპუბლიკის დამსახურებული მასწავლებლის სახელწოდება მიანიჭა. ამხ. იოსები აქტიური საზოგადოებრივი მუშაკია. იგი არჩეული იყო აჭარისტანის ცაკის წევრად ქალაქის საბჭოს წევრად და სხვ. აქტიურ საზოგადოებრივი მუშაობისათვის იგი არაერთხელ დაჯილდოდგენ.

აჭარისტანის სუბტროპიკულმა მუშაკმა და მისი კეთილდღეობისათვის ენერგიულმა მებრძოლმა ამხ. იოსეს თეოფილეს-ძე ხუსკიკაძემ სამართლიანად დაიმსახურეს მშრომელთა სიყვარული და პატივისცემა. ხელისუფლება როგორც მუშაობს. ისე მის დირექტორს უმართავს იუბილეს.

□

გასწორება

„კომუნისტის“ გუშინდელ ნომერში დაბეჭდილ „პრავდის“ მოწინავე წერილის მეორე სვეტის მეოთხე აბზაცის „მეათე სტრიქონში დაშვებულია კორექტურული შეცდომა. სწერია — „გამოცდის“ უნდა იყოს—„განიცდის“.

○

„კომუნისტის“ გუშინდელ ნომერში დაბეჭდილ ამხ ს. ორჯონიკიძის მოხსენებაში (პირველ გვერდზე) მესამე სვეტის მეოთხე აბზაცში სწერია „ამხანაგი სტალინი ლაპარაკობდა ორ გენიალურ ხაზზე“ უნდა იყოს „ამხანაგი სტალინი ლაპარაკობდა **ორ გენერალურ** ხაზზე“.

პარტკალენდარი

— **საქ. კ. პ. (ბ) ტფ. ორგ. ორჯონიკიძის რაიკომი იუწყება,** რომ დღეს, 29 იანვარს, საღამოს 7 საათზე, შესდგება პროპაგანდისტთა სემინარის მორიგი მეცადინეობა თემაზე: „**საკ. კ.პ. (ბ) ცენტრალური კომიტეტის 1935 წლის 25 დეკემბრის პლენუმი**“.

1935 წლის 29 დეკემბერი, ოთხშაბათი

დღეს 13 აბონ. 6 წარმოდგ. დიმიტრი მჭედლიძის გამოსათხოვარი გამოსვლა ა ლ ი	30 დეკემბერს 10 აბონემ. 6 წარ. პ რ ე მ ი ე რ ა სამსტენ და დალილა მონაწ. ფატმა მუხტაროვა ნ. ბუსხიაშვილი მ. ბეზნოსოვი	31 დეკემბერს 12 აბ. 6 წარ. ქ ი თ ო და კ ო ტ ე მესამე აქტში საკონცერტო განყოფილება. მონაწ. ბ. ვალაცი, ე. მუსელი. ე. სოხაძე, კ. თევდოროფიჩი, ტ. შარატა-დოლიძე, ე. იურინა, დ. ანდალულაძე, საბ. არტ. ნიკო გოცერიძე, რ. ლომპატკინი, ნ. რაქიშვილი და ი სუხიშვილი.

ოქტომბერი 12, 1-30, 6-30, 8, 9-30 11
დამკვრელი 6-30, 8-30, 10 30 ფოიეში სიმფ. ორკესტრი
ქრონიკის თეატრი „ახალი ამბები“
რ. ლიუქსემბურგის სახ. 6-30, 8-30, 10-30 სეანსები დღის 12 ს-დან
„26“-ის კომუნ. სახ. 6-30, 8-30, 10-30

ფერადი საზღვარგარეთის ფილმები ჯუალარაჩა, 3 გოგი და სხვ. ყოველგვარი შეკასვლ. ბილეთები გაუქმებულია
ხმოვანი ფილმი უკანასკნელი მასპარადი (ახალი ეგზემპლიარი)
მე 4 პ რ ო გ რ ა მ ა 1) ხ ო ვ ა ნ ი ჟ ურ. № 34, 2) პიონერია № 11, 3) ხმოვ. ნარკვევი „ლეგორნები“
ხმოვ. ფილმი უკანასკნელი მასპარადი დადგმა ორდენოსანი რეჟისორ მ. ჭიაურელისა,
ხმოვანი დოკუმენტალური ფილმი გრძოლა კიევისათვის

ტფილისის ქალაქის რკინიგზების ტრესტი აცხადებს, რომ ფასიანი წლიური ტრამვაის ბილეთები, გაცემული 1935 წლისათვის
გაუქმეგულია 31 დეკემბრის ღამის 12 ს.-დან.
ბაზებზე გაცემულია განკარგულება ხსენებული ბილეთების, ჩამოთვლილი და იმ პირთა დაჯარიანების შესახებ, ვინც მოისურვებს ხსენებული ბილეთების გამოყენებას 31 დეკემბრის შემდეგ.
489 ჯ. ტფ რკ. გზ. ტრესტის დირექცია.

30 დეკემბერს. სალამოს 8 საათზე, მარქსიზმ-ლენინიზმის ინსტიტუტი
მარქს-ენგელს ლენინის ინსტიტუტის ტფილისის ფილიალთან ერთად გამართავს მეცნიერ მუშაკის ა. ფელიხოვის მოხსენებას (მარქსიზმ-ლენინიზმის ინსტიტუტის დარბაზში – რუსთაველის პროსპ. 21) შემდეგ თემაზე:
„ლენინი 1905 წლის რევოლუციის შესახებ ამიერ-კავკასიაში“.
შესვლა თავისუფალია. 11909
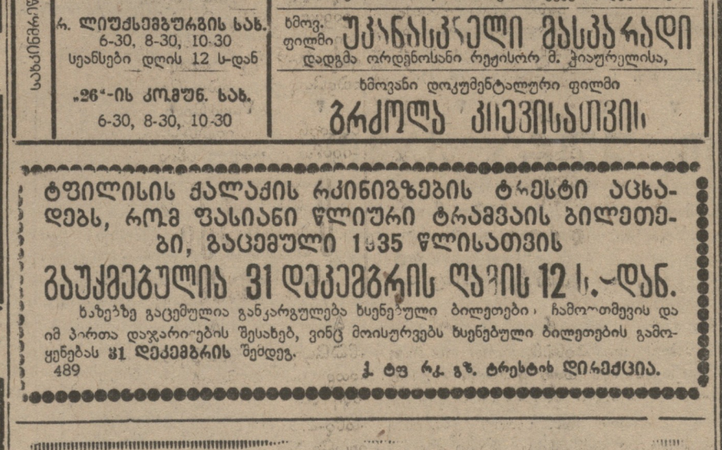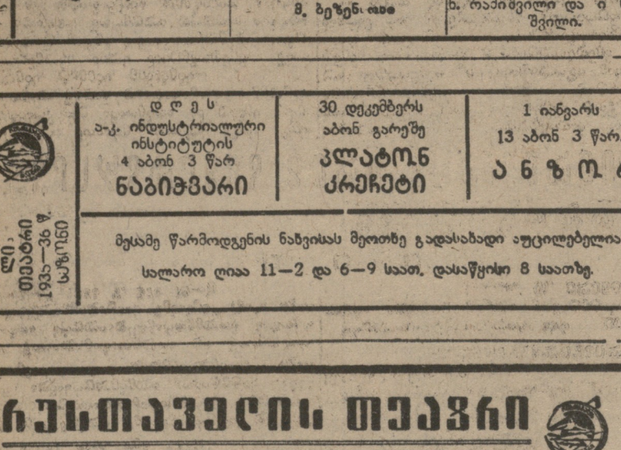
ქალ. ტფილისის სახ. სასამართლოს აღმასრულებელი დ. ა. ხვანიძე ამით აცხადებს, რომ ამა წლის 31 დეკემბერს ნაშუადღევის 12 საათზე ქალ. სიღნაღში (ბოდბის დაკოლ ტყეში)
საჯარო ვაჭროგით გაჰყიდის
სიღნაღის გამსახლის კუთვნილ 80 ოჯახს ფუტკრებისას, შეფასებულს 8.000 მანეთად, თანახმად საქართველოს სახელმწიფო აობიტრაჟის ა/წ. 10 ივნისის თარიღით და 3/493 №-ით გაცემული ბრძანებისა ქალაქ. ტფილისის ორჯონიკიძის სახელობის რაისაბჭოს დასუფთავების ტრესტის პრეტენზიის დასაკმაყოფილებლად. საჯარო ვაჭრობის დროს დაცული იქნება საოქალაქო სამ. საპრ. კოდექსის სათანადო მუხლები. 11894