პროლეტარებო ყველა ქვეყნისა, შეერთდით!

კომუნისტი

საქ. კ.პ. (ბ) ცენტრ. და ტფ. კომიტეტების და ცაკის ორგანო

ფასი 10 კაპ.
კვირა
2
სექტემბერი
1934 წ.
№ 203 (4059)

დღეს ნომერში

— **საფრანგეთის** პალატის დეპუტატი გონე საბჭოთა კავშირის სამშვიდობო პოლიტიკის შესახებ.
— **„დეიჩე ალგემეინე ცეიტუნგის“** უტიფარი გამოლაშქრება საბჭოთა კავშირის წინააღმდეგ.
— **იაპონია-ჩინეთის** მორიგი ინციდენტები.
— **ჩირკტას** განცხადება ტოკიოს კონფერენციის განაღლების შესახებ.
— **გაიხსნა** სატელეფონო კავშირი მოსკოვ-პარიზს შორის.
— **ინგლის-იაპონიის** ურთიერთობა.
— **საბჭოთა** სამხედრო ბემების საპასუხო დარბაზობა პოლონეთში.
— **დაიწურა** საბჭოთა მწერლების საკავშირო ყრილობა.
— **ამხ. სტეცკის** სიტყვა მწერალთა საკავშირო ყრილობაზე.
— **ამხ. ბუხარინის** განცხადება მწერალთა ყრილობის პრეზიდიუმისადმი.

მოახლოვდა საშემოდგომო-საზამთრო პარტსწავლება

ქალაქად 1—ლს, ხოლო სოფლად 15 ოქტომბერს დაიწყება საშემოდგომო—საზამთრო პარტიული სწავლება საქართველოში. ამ დროისათვის უნდა დასრულდეს წინასწარი მზადება. პარტიულ სწავლების **სწორ ორგანიზაციას** და კარგად ჩატარებულ **მოსამზადებელ** მუშაობას აქვს გადამწყვეტი მნიშვნელობა საშემოდგომო-საზამთრო პარტიულ სწავლებისათვის.

განსაკუთრებული ყურადღება უნდა მიექცეს პარტიულ სწავლების მთელი ქსელის **სწორად დაკომპლექტებას.**

უპირველეს ყოვლისა, პარტიის წევრთა და კანდიდატთა მთელი მასა (100%!) უნდა იქნას პარტსწავლებაში ჩამბული. ასევე თანაგრძნობათა ჯგუფებიც. ეს რიცხვობრივი მაჩვენებელი უნდა იქნას აუცილებლად შესრულებული. ადგილობრივმა ორგანიზაციებმა შარშან ამ მომენტს ვერ მიაქციეს სათანადო ყურადღება და პარტიული მასის ნაწილი ფაქტიურად პარტიულ სწავლების გარეშე დარჩა.

ეს ერთი.

მეორე: პარტიული სწავლების მთელ ქსელში უპარტიო აქტივისტთა საერთო რაოდენობა არ უნდა აღემატებოდეს 30%—ს საშუალოდ, მაშასადამე, უზრუნველყოფილი უნდა იქნეს პარტიული მასის მნიშვნელობის მაღალი პროცენტი, სახელდობრ, არა ნაკლებ 70%—სა. პარტიულ განათლების ქსელში მთავარია პარტიული მასის ჩამბა. გასულ წელს ამ მხრივ არ გვქონდა დამაკმაყოფილებელი მდგომარეობა, ბევრგან საწინააღმდეგო პროცენტული დამოკიდებულება იყო მოცემული. მაგალითად პირველი სვირის (ზესტაფონის რაიონი) კანიანის სახელობის კოლმეურნეობის პირველი პარტორგანიზაციასთან არსებულ პარტგანათლების სკოლაში 45 მსმენელიდან სწავლობდა 14 კაცი იყო კომუნისტი. მომდინარე წელს ეს ნაკლი უნდა გამოსწორდეს ყველგან.

მესამე: განსაკუთრებული ყურადღებით და დაკვირვებით უნდა მოხდეს **პროპაგანდისტთა კადრების შერჩევა.** დღემდე ეს საქმე ითვლება პარტგანათლების „ვიწრო ადგილად“. პროპაგანდისტთა სიმცირე გვაიძულებს პროპაგანდისტად სრულიად უვარგისი ამხანაგის გამოყენებას. На безрыбьи и рак рыба—ამბობს რუსული ანდაზა. ცხადია, ეს ყველგან არ გამოდგება, მით უმეტეს პარტიულ სწავლების საქმეში. პპრტკაბინეტების ჩქელი უნდა უზრუნველყოთ კვალიფიციური პროპაგანდისტებით. **პროპაგანდისტი პარტ განათლების მთავარი ფიგურაა,**

მეოთხე: ძირეულად უნდა გაუმჯობესდეს პარტკაბინეტების მუშაობა. პარტკაბინეტები, საერთოდ. სუსტად მუშაობენ, ბევრგან რაიკომები კი არ აქცევენ ყურადღებას. ხარაგაულსა და ჩხარში, მაგალითად, პარტკაბინეტები სრულებით... **გაუქმებულია!** ეს არის პარტგანათლების აშკარა ოპორტუნისტიული შეუფასებლობა პარტკაბინეტების სისტემა უნდა გაქრეკიდეს და მათი მუშაობის ხასიათი რადიკალურად გაუმჯობესდეს. პარტკაბინეტები უნდა იქნეს უზრუნველყოფილი კვალიფიციურ და ენერგიულ მუშაკებით.

ძეხუთე: უნდა მოეწყოს რაიკომებთან და მსხვილ საწარმოო ერთეულებთან პროპაგანდისტთა სემინარები, აგრეთვე მუშა პროპაგანდისტთა კურსები. ამ ღონისძიებით უნდა მივაღწიოთ „წარმოების საშუალებათა წარმოებას“— პროპაგანდისტთა კადრის შექმნას— პარტგანათლების სფეროში.

აი, ხუთი ძირითადი ამოცანა, რომლებიც დგას ჩვენს წინაშე საშემოდგომო—საზამთრო პარტიული სწავლების დარგში.

ბოლშევიკურად გავშალოთ ბრძოლა თეორიულად კარგად შეიარაღებული კომუნისტისათვის!

ნედლეული აგარის შაქრისა ქარხანას!

შაქრის ჭარხლის ქართლში სავსებით გადაჭრილია თავისი დანიშნულება. კასპის, გორის და სტალინისის რაიონებში მოყვანილ ჭარხლის შაქრიანობა 19—22 პროც. უდრის, უჩრაინაში კი შაქრის ჭარხლის შაქრიანობა არ აღემატება 18 პროცენტს.

ჭარხლის მოსავლიანობაც წლითი-წლობით იზრდება. ასე, მაგალითად, საშუალოდ ჰექტარზე 1932 წელს აღებულ იქნა 30 — 35 ცენტნერი, 1933 — წელს — 80 ცენტნერზე მეტი, მიმდინარე წელს კი ჰექტარიდან ნაკარაუდევია არანაკლებ 110 ცენტნერის მიღება.

ჭარხლის მოსავლიანობის გადიდების საქმეში ჩვენ კიდევ ბევრი გვაქვს გასაკეთებელი. ჩვენში ის არის ყველა პირობა ჭარხლის მოსავლიანობა ჰექტარზე გადიდებულ იქნას 150 — 180 ცენტნერამდე და კიდევ მეტით.

ამას ამტკიცებს სოფ. **კასპის** კოლმეურნეობის მაგალითი, რომელიც ჩატარებული შემოწმების მიხედვით, მთელ რიგ ნაკვეთებიდან ჰექტარზე წელს იღებს 150 ცენტნერამდე ჭარხალს. ამას ამტკიცებს **აგარის** საცდელ სადგურის მაგალითი, რომელმაც თავის საჩვენებელ ნაკვეთიდან გასულ წელს მიიღო 200 ცენტნერამდე საუკეთესო ხარისხის ჭარხალი.

მაგრამ მოსავლის მარტო მოწევით არ ამოიწურება ამოცანა. საჭიროა ჭარხლის მოსავლის აღების ისე მოწყობა, რომ დროზე დამთავრდეს როგორც ჭარხლის, ამოსრბილი ფესვების გასუფთავება, გადაზიდვა და დაუზიანებლად ჩაბარება შაქრის ჭარხლისათვის.

ვერ ვიტყვით, რომ ამ მხრივ წელს ყველაფერი რიგზე იყოს. ბევრგან მეორდება შარშანდელი ისტორია. ჭარხლის აღების დღეები მოახლოებულია, **გორის რაიონის მთელ რიგ სოფლებში კი დღემდე კოლმეურნეობებს არა აქვთ შემუშავებული კონკრეტული გეგმა ჭარხლის აღება - გადაზიდვისათვის.** ბევრგან ჯერ კიდევ არ არის **პრაქტიკული** ზომები მიღებული ისეთი საკითხების მოსაგვარებლად, როგორიცაა ჭარხლის მიმღები პუნქტების მოწყობა, ჭარხლის ფაქტიური მოსავლიანობის გამორკვევა. ტრანსპორტის მომზადება, ჭარხლის დაცვა გაფუჭება - დატკეპნისაგან და სხვ.

სტალინისის რაიონში არის ისეთი ფაქტები, როდესაც ნაკვეთებზე, სადაც თავთავიანი კულტურების მოსავალი აღებულია, თავისუფლად უშვებენ პირუტყვს, რომელიც აფუჭებს ნაპურალის გვერდით მდებარე ჭარხლის ნათესებს.

ყოველივე ეს მოწმობს, რომ მთელი რიგი ადგილობრივი ორგანიზაციები ჯერ კიდევ **არ შესდგომიან ნამდვილ ოპერატიულ მუშაობას ჭარხლის მოსავლის უდანაკარგოდ აღებისათვის.**

ჭარხლის რაიონის ბოლშევიკების სჭირდებოდა ამოცანას წარმოადგენს ეფექტიანად ფოსტა-ტელეგრაფის ხმინჩერტმა ბ-ხმა **მალარმემ** და კავშირგაბმულობის სახალხო კომისარმა ამხ. **რიკოვმა.**

ამხ. მალარმემ თქვა, რომ **ის ბედნიერია ვიმეორო** თავისი კოლეგის ხმა პირდაპირი ტელეფონით, რომელიც აერთებს საფრანგეთის და საბჭოთა კავშირის დედა-ქალაქებს.

საპასუხო სიტყვაში ამხ. რიკოვმა თქვა:

მეც ძლიერ მოხარული ვარ, რომ წუხელ **შევდა** ბედნიერება გამეხსნა სატელეფონო კავშირი ჩვენს ორ ქვეყანას შორის, რომლებიც ენერგიულად იბრძვიან მშვიდობიანობისათვის.

შემდეგ შესდგა ტელეფონით საუბარი საფრანგეთის რესპუბლიკის საგარეო საქმეთა მინისტრს ბ-ტონ პარტუსა და საგარეო საქმეთა სახალხო კომისრის მოვალეობის დროებით აღმასრულებელ ამხ. **კრესტინსკის** შორის.

ბ-ნ პარტუმ განაცხადა, რომ ის ბედნიერია პირადათ გადასცეს ამხ. კრესტინსკის თავისი გულწრფელი სალამი. შემდეგ ბ-ნ პარტუმ გამოსთქვა იმედი, რომ მტკიცე და ლოიალური დამოკიდებულება, რომელიც დამყარდა ორივე ქვეყანას შორის, რომელიც ერთად მუშაობენ საყოველთაო მშვიდობიანობის გამტკიცებისათვის, კიდევ უფრო განვითარდება.

უპასუხა რა ბ-ნ პარტუს, ამხ. **კრესტინსკიმ** განაცხადა:

— მე მინდა აღვნიშნო, ბ-ნო მინისტრო, თუ როგორ მოხარული ვარ დავინახო, რომ ჩვენს ქვეყნებს შორის, პირდაპირი სატელეფონო ურთიერთობის დაწესების წყალობით აღმოცენდება ახალი საშუალება მათი მეგობრული და გულწრფელი ურთიერთობის შემდგომი განვითარებისათვის.

ამის შემდეგ შესდგა საუბარი ამხ. **კრესტინსკისა** და საფრანგეთში საბჭოთა კავშირის საქმეთა რწმუნებულის ამხ. გორშენეულს შორის და მოკლე საუბარი საფრანგეთის საქმეთა მინისტრ ბ-ნ **ბარტუსა** და საფრანგეთის მოსკოველ ელჩის ბ-ნ **ალფანს** შორის.

მთელი საუბარი პარიზთან გრძელდებოდა დაახლოებით ნახევარ საათს. გასაკვირვებაა კარგი იყო. დღეიდან მოსკოვ-პარიზის სატელეფონო ხაზი გაიხსნება **საყოველთაო სარგებლობისათვის** (ადა).

„თავდაცვის კანონიერი პოლიტიკა“

საფრანგეთის დეპუტატი გონე საბჭოთა კავშირის საგარეო პოლიტიკის შესახებ

პარიზი, 31 აგვისტო. გაზეთ „პტი პარიზიენში“ დღეს დაიწყო საბჭოთა კავშირიდან დაბრუნებული დეპუტატის და ყოფილი ფინანსთა მინისტრის **ჟორჟ ბონეს** სტატიების ბეჭდვა.

პირველი სტატია, სათაურით „თავდაცვის კანონიერი პოლიტიკა“, ეხება საბჭოთა კავშირის პოლიტიკას იაპონიის მიმართ. „გლეხობა, მუშები, ინტელიგენტები და საერთოდ მთელი ხალხი,—წერს ბონე,—გამსჭვალული არიან, ისე როგორც მთავრობა, მხურვალე სურვილით დაიცვან მშვიდობიანობა“.

წეთელ არმიის შესახებ ბონე წერს: „ის საუცხოოდ შეჯურვილია და ღრმად თავდადებულია საბჭოთა რეჟიმისათვის“.

ბონე აღნიშნავს პირველი ხუთწლედის წარმატებებს. „პირდაპირ განცვიფრებაში მოდიხარ, — აცხადებს ის,— როცა ყველგან ხედავ ამდენ მოუშვებელ ფაბრიკებს, ჰიდრო-ელსადგურებს, ახალ მშენებლობებს, სახლებს მუშებისათვის, დასასვენებელ სახლებს. „ეს უზარმაზარი მუშაობა მოითხოვს განმტკიცებას და განვითარებას, და ამიტომ საბჭოთა კავშირს ესაჭიროება მშვიდობიანობა“.

ბონე რა ამბობს ლიტვინოვს, ბონე წერს: „სახალხო კომისარს არაფერი აქვს დასამალავი თავის საგარეო პოლიტიკაში: ხაზგასმით კავშირი ორ ისახავს არავითარ ბნელ მიზნებს. სახელმწიფო მოღვაწეები კერძო საუბარში ლაპარაკობენ იმავე ენით, როგორც საერთაშორისო კონფერენციებზე. საბჭოთა კავშირს არ სურს ხმვისი ტერიტორიის არც ერთი მტკაველი, მაგრამ არავის დაუთმობს თავისი მიწის არც ერთ გოჯას. ის პატივისცემით ეპყრობა ხმვა ქვეყნების უფლებებს და აქვს თავისი საკუთარი უფლებები, რომელსაც ჭონდა ფაბრიკების მაქსიმალური გარანტიის უფლება. აღმოსავლეთის პაქტი ურთიერთ მხარისდაჭერის შესახებ დაკავშირებულია ამ ორმაგ ზრუნვასთან.

რაც შეეხება წეთელ არმიას, ის ძლიერია და აუცილებლობის შემთხვევაში მოწოდებულია უზრუნველჰყოს ქვეყნის კანონიერი თავდაცვა“.

დასასრულ, ბონეს მოყავს ამონაწერი საბჭოთა კავშირის საგარეო პოლიტიკის შესახებ ამბ. **სტალინის** სიტყვიდან პარტიის ზე. საბჭოთა კავშირს არ სურს ხმვისი ტერიტორიის არც ერთი მტკაველი, მაგრამ არავის დაუთმობს თავისი მიწის არც ერთ გოჯას. ის პატივისცემით ეპყრობა ხმვა ქვეყნების უფლებებს და აქვს თავისი საკუთარი უფლებები, რომელსაც ეკუთვნის ფაბრიკების მაქსიმალური გარანტიის უფლება. აღმოსავლეთის პაქტი ურთიერთ მხარისდაჭერის შესახებ დაკავშირებულია ამ ორმაგ ზრუნვასთან.

რაც შეეხება წეთელ არმიას, ის ძლიერია და აუცილებლობის შემთხვევაში მოწოდებულია უზრუნველჰყოს ქვეყნის კანონიერი თავდაცვა“.

დასასრულ, ბონეს მოყავს ამონაწერი საბჭოთა კავშირის საგარეო პოლიტიკის შესახებ ამბ. **სტალინის** სიტყვიდან პარტიის

ფაშისტური გაზეთის უტიფარი გამოსვლა საბჭოთა კავშირის წინააღმდეგ

ბერლინი, 29 აგვისტო. ნაციონალ-სოციალისტური „დეიჩე ალგემეინე ცეიტუნგი“, ბეჭდავს ერთერთ გამორჩენილ „საგარეო პოლიტიკის საკითხების სპეციალისტის“ — **ლეერსის** სტატიას შორეულ აღმოსავლეთის მდგომარეობის შესახებ. ავტორი განსაკუთრებული ცინიზმით ამართლებს იაპონელი მილიტარისტების ყველა პროვოკაციულ მოქმედებას და აშკარად უსვამს ხაზს გერმანიის ნაციონალ-სოციალისტების მთლიან სოლიდარობას იაპონიის ამ წრეების ანტისაბჭოთა პოლიტიკასთან. **ლეერსი** მხურვალედ უჭერს მხარს იაპონიის პრორებს იმის შესახებ, რომ აღმოსავლეთ ჩინეთის რკინის გზის საბჭოთა მოსამსახურენი თითქოს აწყობდენ თავდასხმებს აღმოსავლეთ ჩინეთის რკინისგზაზე და სხვ. აქებს რა იაპონიის „სამშვიდობო მთავრობას“ მანჯურიაში, ლეერსი წერს: „იაპონია სულ უფროდაუფრო მეტად გრძნობს საბჭოთა კავშირის მონაწილეობას აღმოსავლეთ ჩინეთის რკინის გზაზე, როგორც ხელისშეშლას, როგორც ეკალს, რომლისაგანაც მომდინარეობენ უწესობანი და კომუნისტური მოღვაწეობა მანჯურიაში“.

განსაკუთრებული ყურადღების ღირსია ის გარემოება, რომ ლეერსს თავის სტატიაში მოყავს ამონაწერები ჰიტლერის ყმად აღებული წიგნიდან „ჩემი ბრძოლა“, რომელშიაც ამტკიცებს, რომ გერმანიის ნაციონალ სოციალიზმის საგარეო პოლიტიკური საფუძვლები წინანდებურად განისაზღვრება ამ წერილის ანტისაბჭოთა პოლიტიკასთან. ლეერსი მხურვალედ უჭერს მხარს იაპონიის პრორებს იმის შესახებ, რომ არა ეს წიგნი, არამედ სიტყვიერი „სამშვიდობო“ დეკლარაციები განსაზღვრავენ ნაციონალ-სოციალისტური გერმანიის საგარეო პოლიტიკას. ლეერსს ჰიტლერის ამ წიგნიდან მოჰყავს ადგილი, რომელშიაც ჰიტლერი მხურვალე სიმპატიით ლაპარაკობს იაპონიის ბრძოლაზე ძლიერი ნაციონალური სახელმწიფოსათვის. ამასთანავე ლეერსი საფრანგეთ-საბჭოთა დაახლოებას და ერთალიგაში საბჭოთა კავშირის შესაძლებელ შესვლას ალსანიშნავს როგორც, „ანტიიაპონური გეგმის“ განხორციელებას.

დასასრულ ლეერსი წერს:

—მოხდება **თუ არა, ყოველ შემთხვევაში, დამოუკიდებლად იმისა, თუ ვინ მოახდენს პირველ გასროლას, ამ ომში იაპონია იქნება** ის ქვეყანა, **რომელსაც თავს ესხმიან.**

იაპონიამ უნდა იბრძოლოს დღეს, თუ ხვალ, ან რამდენიმე ხნის შემდეგ. მის წინააღმდეგ გამოვლენ არა „თეთრი რასის ინტერესები“, **რომლებიც უველაზე ნაკლებად შეუძლია დაიცვას საბჭოთა კავშირმა მის წინააღმდეგ გამოვლენ სხვადასხვა ინტერნაციონალური ძალები, რომელთაც არ სურთ დაუშვან ძლიერი ნაციონალური სახელმწიფოს არსებობა. სულ ერთია, როგორი იქნება საგარეო გარემოებანი,—იაპონია წარმოადგენს იმ ქვეყანას, რომელსაც თავს ესხმიან“.** (ადს).

ცილისწამების კამპანია საბჭოთა საკონსულოების წინააღმდეგ მანჯურიაში

ხაბაროვსკი, 30 აგვისტო. ხარბინის გაზეთები წინანდებურად აქრელებულია ფანტასტიური ჭორებით და ბრალდებებით აღმოსავლეთ ჩინეთის რკინისგზის დაპატრონებული საბჭოთა მოსამსახურეების და მანჯურიაში საბჭოთა კავშირის საკონსულოების მისამართით. თვით იაპონია-მანჯურიის პრესის მკითხველებისათვისაც კი რამდენიმედ მაინც დამაჯერებელი ფაქტიური მასალების უქონლობის გამო ხარბინის გაზეთები თხზავენ „საბჭოთა შეთქმულების“ ფანტასტიურ ჭორებს, აქვეყნებენ და განზრახ უაზრო ცნობებს ვულკანული სათავგადასავლო რომანების ყიდვაზე. ასე, მაგალითად, „ხარბინსკოე ვრემია“ წერდა იმის შესახებ, თითქოს რომელიღაც „საბჭოთა საიდუმლო ორგანიზაციამ“ ხანგრძლივი დროიდან საბჭოთა კავშირის ცენტრალური საკონსულოს მეშვეობით ხარბინში გაიტანა ორი ვაგონი რაღაც ფეთქებადი ნივთიერება და ორი ავიაციის საიდუმლო ბილიკები, გამოქვაბულებიდან ადგილმდებარეობა და სხვადასხვა სამალავები, მოაწყოს ასაფეთქებელ ნივთიერებათა და იარაღის საიდუმლო საცავები, მოაწყოს მატარებლების მარცხი ხუნხუზების ბრბოს საშუალებით“ და სხვ. ვითომ ეს უაზრობა, რომლითაც ეს სავსეა ხარბინის პრესა, მიხსენების ღირსიც კი არ იქნებოდა, რომ ასეთი უაზრო ბრალდებანი არ წარმოდგენილიყო ერთადერთ საბაბს ლუწასვლით ჩინეთის რკინისგზის საბჭოთა მოსამსახურეების დასაპატიმრებლად და რომ ყველა ამ „ინფორმაციაში“ არ გამოსჭვივოდეს დაჟინებითი პროვოკაციული მიზნისრაფვა მიაწერონ საბჭოთა საკონსულოებს მანჯურიაში, ერთიდა გადერიათარ საკონსულოს ხარბინში და მოსაზღვრე პუნქტების საკონსულოებს სადგურ მანჯურიაში და პოგრანიჩნაიაში „ხელმძღვანელობა მიეთიო“ შეთქმულებებში.

ამ პუნქტებში ახალი ანტისაბჭოთა პროვოკაციების მომზადებას საბჭოთა კავშირის საკონსულოების წინააღმდეგ მოწოდა ცერწინააღმდეგ (ადს).

ჩინეთის რკინისგზის პრესა საბჭოთა კავშირის წინააღმდეგ

ტოკიო, 31 აგვისტო. სიმბუნ რენგოს სააგენტო იუწყება, რომ კაბინეტის დღევანდელ თათბირზე საგარეო საქმეთა მინისტრი **ხიროტა,** სხვათაშორის შეჩერდა აღმოსავლეთ ჩინეთის რკინისგზის მოსამსახურეების საკითხზე. ხიროტამ „გამოსთქვა იმედი, რომ შეწყვეტილი მოლაპარაკება რაიმე საშუალებებით განახლებული იქნება, ვინაიდან ის ფიქრობს, რომ უნდა გამოიძებნოს გზა და საშუალებანი მოლაპარაკების განახლებისათვის“. სააგენტო წერს: „ხიროტას განცხადებას დიდ მნიშვნელობას აძლევენო“. (ადს)

გალტი ის ქვეყნ გის შეთა ხმევ

გალტიკის ქვეყნების თანამშრომლობისა და თანამშრომლობის ხელშეკრულება

რიგა, 30 აგვისტო. ლატვიის დეპეშათა სააგენტო იუწყება:

„29 აგვისტოს დაახლოებით თავისი მუშაობა რიგაში შეკრებილმა ლატვიის, ესტონეთის და ლიტვის წარმომადგენელთა კონფერენციამ. ყველა საკითხები მიღწეულია სრული შეთანხმება. ხელშეკრულების პროექტი სამ ქვეყანას შორის პარაფირებულია და დასადასტურებლად წარდგინება სათანადო სახელმწიფოების უახლოეს დღეებში“. თანხმობისა და თანამშრომლობის ხელშეკრულება ითვალისწინებს ამ ქვეყნების საგარეო საქმეთა მინისტრების პერიოდული კონფერენციების ჩატარებას საგარეო პოლიტიკის ყველა საკითხის კოორდინაციის მიზნით, რომლებსაც აქვთ საერთო მნიშვნელობა გარდა ამისა, ხელშეკრულება ითვალისწინებს დიპლომატიურ და კონსულთა წარმომადგენლობების თანამშრომლობას და საერთაშორისო შეთანხმებების შესახებ ურთიერთ გაცვლის ვალდებულებას. რომლებიც დაიდება მომავალში მესამე სახელმწიფოსთან. (ადს).

საფრანგეთ-პოლონეთის ურთიერთობა

ვარშავა, 29 აგვისტო პოლონეთის მთელი პრესა ლაპარაკობს საფრანგეთის პრესის მიერ პოლონეთის წინააღმდეგ წამოყენებულ ბრალდებათა შესახებ იმაში, რომ პოლონეთმა საიდუმლო შეთანხმება დადო გერმანიასთან.

ის ფაქტი, რომ უნდობლობამ პოლონეთის მისამართით მოიცვა საფრანგეთის პრესის ყველაზე უფრო ავტორიტეტული ორგანოები„ ენდეკების „გაზეტა-ვარშავსკას““ სერიოზული შეშფოთებას იწვევს.

კოზიცკი ამავე საკითხზე მთავსებულ სტატიაში წერს:“ საყოველთაოდ ცნობილია, რომ „ტანეი“ მოწინავე წერილები გამოხატავენ საფრანგეთის საგარეო საქმეთა მინისტრის შეხედულებებს. თუ ამ მწერალთ გამომდინარეობენ ისეთი აშკარა ბრალდებანი პოლონეთის მთავრობის მისამართით, ეინაიდან ისინი სერიოზულ შთაბეჭდილებას ახდენენ როგორც საფრანგეთის, ისე პოლონეთის საზოგადოებრივ აზრზე.“ (ადს).

საფრანგეთ-პოლონეთის ურთიერთობა

საპატიო მანევრები საფრანგეთში

პარიზი, 29 აგვისტო დაიწყო დიდი საჰაერო მანევრები 500 თვითმფრინავის მონაწილეობით, მანევრების მიზანია შეამოწმოს თავდაცვის ავტიური იარაღის საბრძოლო ხარისხი პარიზის რაიონზე მოულოდნელი თავდასხმის შემთხვევაში ამასთანავე შემოწმებული იქნება ახალი თვითმფრინავების საბრძოლო ხარისხი (ადს).

ინგლის-იაპონიის ურთიერთობა

ტოკიო, 30 აგვისტო. ყველა გაზეთი დიდ ყურადღებას აქცევს იაპონიაში ინგლისის ელჩის საუბარს საგარეო საქმეთა მინისტრ **ხიროტასთან,** რომელსაც ადგილი ჰქონდა 29 აგვისტოს. გამწარტავს რა საუბარს, გაზეთი „ძი-ძი“ აღნიშნავს, რომ ინგლისის შორეულ-აღმოსავლურმა პოლიტიკამ მანჯურიის ინციდენტის შემდეგ ცვლილება განიცადა და ამჟამად ხდება იაპონური. კერძოდ ინგლისს, გაზეთის სიტყვით, მაქსიმალურად სურს თანამშრომლოს იაპონიასთან შორეულ აღმოსავლეთში, განსაკუთრებით ჩინეთის ბაზრებზე. ამავე დროს ნანკინის მთავრობა სულ უფროდაუფრო მიისწრაფვის ჩრ.-ამერიკის შეერთებული შტატების სასარგებლო პოლიტიკისაკენ. (ადს).

მსოფლიოს განაწილების ინგლის-იაპონური პროგრამა

ლონდონი, 29 აგვისტო. სიტის ორგანო „ფეინენშიელ ნიუსი“ დღეს გამოვიდა მოწინავე წერილით, რომელიც მოწმობს, რომ ინგლისის ბურჟუაზიის ზოგიერთი გავლენიანი სამრეწველო და საფინანსო წრეები მტკიცედ დგანან იაპონიასთან დაახლოების და მისი აგრესიისათვის მხარის დაჭერის გზაზე.

ოფიციალური ვერსიის წინააღმდეგ, გაზეთი ხაზგასმით აღნიშნავს, რომ ბრიტანეთის მრეწველთა დელეგაცია იაპონიასა და მანჯურიაში „შეიძლება ბოძმრნდეს ერთერთ ყველაზე უფრო მნიშვნელოვან მისიად, რომელიც როდისმე გაგზავნია ჩვენში ქვეყანამ ომის დროიდან“. თუმცა ყველაზე მეტად ლაპარაკობენ დელეგაციის ეკონომიური ამოცანების შესახებ, „მაინც ფიქრობენ, რომ ისინი არ ამოსწურავენ დელეგაციის ყველა მიზანს“ საკმაოდ პასუხისმგებელი ადამიანები ამტკიცებენ, — განაგრძობს „ფეინენშიელ ნიუსი“, — **რომ ამ დელეგაციამ მიიღო მთავრობის ლოცვა-კურთხევა და რომ ეს მთავრობის პირველი ნაბიჯია რეალობის გზაზე, ე. ი. მსოფლიოს ფორმალური ცნობისაკენ.** ამ ცნობას შეუძლია გამოიწვიოს ის, რაც მოგვაგონებდა იმ მჭიდრო ურთიერთობას, რომელიც არსებობდა იაპონიასა და დიდ ბრიტანეთს შორის 1921 წლამდე. ჩვენ არ ვკისრულობთ ვამტკიცოთ — მართალია თუ არა ეს მოსაზრებანი, მაგრამ ეს სავსებით შესაძლებელია“

„ფეინენშიელ ნიუსი“ აქებს იაპონიის „სამშვიდობო“ მისიას მანჯურიაში, გადაჭრით გამოსთქვამს აზრს მანჯოუ-გოს ცნობისათვის, „ქვეყნის, რომელიც იდეალურად შეგუებულია ინგლის-იაპონიის თანამშრომლობისათვის“.

გაზეთი იძლევა თანამშრომლობის ფარეთ სქემას ინგლისსა და იაპონიას შორის მთელ მსოფლიოს მასშტაბით და ხელისუფლების ძირითად ამოცანებს: „მაგრამ მთავრობამ არ უნდა დაივიწყოს, რომ თუ დანაშრენი მოიმატებენ გამშვიდობებულ იაპონიას კუთხეში მოიმწყვდევენ, სამაგიეროდ იაპონია გადაიქცევა სერიოზულ საფრთხედ მთელი მსოფლიოსათვის“ (ადს).

იაპონია-ჩინეთის ახალი ინციდენტები

შანხაი, 30 აგვისტო. სიმბუნრენგოს სააგენტო იუწყება იაპონია. ჩინეთის ახალი ინციდენტების შესახებ ვეიხაივეიში (ვათსადგური შანდუნის პროვინციაში), ინციდენტის შედეგად რაიონში შეიქმნა და ძაბული მდგომარეობა როგორც იუწყებიან, ჩინელთა ბრბო თავს დაესხა 3 იაპონელ მოხელეს დატუნის კამპანიისას. როგორც ჩინელ გლეხებს აკლდნენ მანჯურიაში, და სასტიკად სცემა მათ. ერთერთი იაპონელი მძიმე მდგომარეობაშია იმყოფება. ვეიხაივეიში ჩამოვიდენ იაპონიის ჩიფუს საკონსულოს მოხელეები და ცდილობენ თავიდან აიცილონ შექმნილ მდგომარეობის შედეგად წამოჭრილი საკითხები.

რეიტერის საააგენტოს ცნობით, იაპონიის ერთი კრეისერი და სამი გამანადგურებელი ჩაესხენ ვეიხაივეიში.

მეორე ინციდენტი მოხდა 28 აგვისტოს შანხაიში, სადაც იაპონელ ჯარისკაცმა და ჩინელ პოლიციელს შორის მოხდა შეტაკება, ამასთან იაპონელმა განაიარაღა ჩინელი.

ამ დღეებში ლანჩოუოში, რუანის რაიონში, ჩინელმა გლეხებმა მოკლეს 7 კორეელი იაპონიის ქვეშევრდომნი.

ეს ინციდენტები ძალიან დამახასიათებელია. ისინი მოწმობენ იმ ძლიერ ზეგაძაბულობას, რომელსაც იაპონელები ახდენენ ჩინეთში.

ჩინეთში იაპონიის შეჩრის ზრდის მაჩვენებლები ძლიერდება. უახლოეს მომავალში იაპონელები იმზადებიან გადაიტანონ თავისი წარმომადგენლობა ბეიპინიდან ნანკინში. იზრიობა ამჟამადაც იაპონიის ეკონომური მოღვაწეობა ჩრდილოეთ და ცენტრალურ ჩინეთში (ადს).

ახალგაზრდათა საერთაშორისო დღე ტფილისში

1-ლ სექტემბერს, ტფილისის მშრომელმა ახალგაზრდობამ უდიდესი აღფრთოვანებით ჩაატარა რევოლუციური ახალგაზრდობის საერთაშორისო სოლიდარობის დღისასწაული.

საღამოს 6 საათიდანვე ქალაქის ცალკე რაიონებში წინასწარვე დანიშნულ ადგილებზე დაიწყეს თავის შეყრა კომკავშირელებმა, პიონერებმა, ახალგაზრდა ფიზკულტურილებმა, მთელმა მშრომელმა ახალგაზრდობამ.

საღამოს 8 საათიდან დაიწყო დემონსტრაციები. რუსთაველის პროსპექტზე, საქ. კ. პ. (ბ) ცენტრალური კომიტეტის და საქ. ა. ლ. კ. კ-ის ცენტრალური კომიტეტის შენობის პირდაპირ აღმართულ ტრიბუნაზე თავი მოიყარეს პარტიისა და ხელისუფლების ხელმძღვანელი ორგანოების წარმომადგენლებმა, ლენინური კომკავშირის ორგანიზაციების ხელმძღვანელმა მუშაკებმა.

დაიწყო საზეიმო ჯერიგალი, რომელიც 2 საათ-ნახევარს გაგრძელდა.

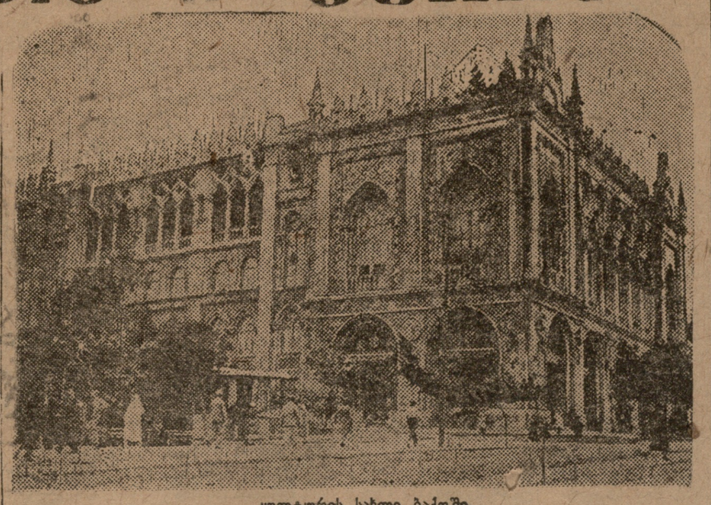

კულტურის სახლი ბაქოში.

ამხ. ვოროშილოვი ჩავიდა კიევში

კიევი, 31 აგვისტო. 30 აგვისტოს საღამოს კიევში ჩამოვიდა საბჭოთა კავშირის თავდაცვის სახალხო კომისარი ამხ. კ. ე. **ვოროშილოვი.** სახალხო კომისარს თან ახლავენ მ.გ.წ.ა. კავალერიის ინსპექტორი ამხ. **ბუდიონი,** მ. გ. წ. ა. შტაბის უფროსის მოადგილე ამხ. **მეჟენინოვი,** საჰაერო თავდაცვის სამმართველოს უფროსი ამხ. ს. ს. **კამენევი** და სხვ.

სადგურზე ამხ. ვოროშილოვს შეხვდენ ამხ. **კოსიორი, პოსტიშევი, ბალიცკი, პოპოვი, ილინი, ვასილენკო,** უკრაინის სამხედრო ოლქის მარდლობა და უკრაინის სამხედრო ოლქის შტაბის **პასუხისმგებელი** მუშაკები.

30 აგვისტოს ამხ. ვოროშილოვი გაემგზავრა უკრაინის სამხედრო ოლქის ჯარის ნაწილების სწავლების ადგილზე. (ადა).

ამხ. **კამინსკი — საბჭოთა კავშირის მთავარი სანიტარული ინსპექტორი**

მოსკოვი, 31 აგვისტო. საკავშირო სანკომსაბჭოს დადგენილებით ამხ. **კამინსკი** დანიშნულია საბჭოთა კავშირის მთავარ სანიტარულ ინსპექტორად საბჭოთა კავშირის სახალხო კომისართა საბჭოსთან (ადს).

ამხ. **რასკოლნიკოვი — საბჭოთა კავშირის სრულუფლებიანი წარმომადგენელი ბულგარეთში**

მოსკოვი, 31 აგვისტო. საკავშირო ცენტრალურმა აღმასრულებელმა კომიტეტმა დაადგინა ამხ. **თევდორე თევდორეს ძე რასკოლნიკოვი** დანიშნოს საბჭოთა კავშირის სრულუფლებიან წარმომადგენლად ბულგარეთში და განათავისუფლოს იგი საბჭოთა კავშირის სრულუფლებიან წარმომადგენლის თანამდებობიდან დანიშნა (ადს).

საპჭოთა კავშირში

საპასუხო დარგაზოგა პოლონეთში

ლენინგრადი, 1 სექტემბერი. დღეს დილით კრონშტატიდან გდინში გავიდა ბალტიის ფლოტის გემების რაზმი, რომელშიაც შედიან სახაზო გემი „მარატი“, სასკადრო ხალმოსნები —„კალინინი“ და „ვოლოდარსკი“. ჩვენი გემების ლაშქრობა გდინში წარმოადგენს პასუხს პოლონეთის იმ სამხედრო გემების დარბაზობაზე კონტრ ადმირალ უნრუგის მეთაურობით, რომლებიც ივლისში ლენინგრადს ესტუმრენ. ჩვენი გემები მიდიან ამჟამად ბალტიის ზღვის ცენტრალურ ნაწილში.

31 აგვისტოს კრონშტატის რეიდზე გემების გასაცილებლად მოვიდენ პოლონეთის საელჩოს წარმომადგ

ადიგენ-ახალციხემ პირველობა მოიპოვა

ჯერ კიდევ 1933 წელს ადიგენ - ახალციხის ხე-ტყის დამცურებელი მეურნეობა საუკეთესო მუშაობისათვის შეტანილი იქნა საქართველოს პროფსაბჭოს წითელ წიგნში. მან 1933 წელს აღებული ბოლშევიკური ტემპები მიმდინარე წელსაც შეინარჩუნა და დიდ წარმატებებს მიაღწია.

აი ციფრები, მიმდინარე წლის პირველ ნახევარში გეგმით გათვალისწინებული 12.000 კუბომეტრი ხე-ტყის ნაცვლად დაცურებულია ჯორგად 15.570 კუბომეტრი; მესამე კვარტალში უნდა დაცურებულიყო 6000 კუბომეტრი ხე-ტყე, ფაქტიურად 10 აგვისტოსათვის დაცურებულია 7.000.

დამზადების ადგილიდან ვადაზე ადრე დაძრულია მეოთხე პარტია დაცურებისა 7.100 კუბომეტრის

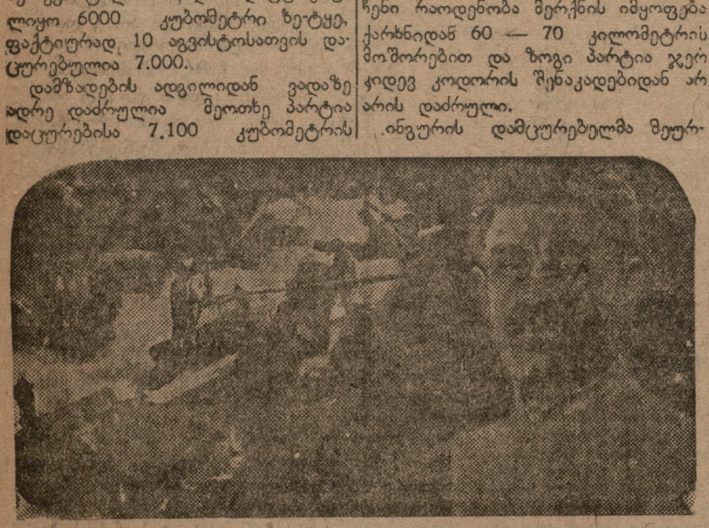

ხე-ტყის დამცურებელი მეურნეობის დირექტორი ამხ. სანდრო ქაჯაია. მარცხნივ ხე-ტყის დაცურება.

რაოდენობით, რომელმაც გაიარა 10 ვილომეტრზე მეტი, ვიდრე ეს გეგმით იყო გათვალისწინებული.

რიცხვობრივ მაჩვენებლებს გარდა ადიგენ - ახალციხის მეურნეობას კარგი ხარისხობრივი მაჩვენებლებიც აქვს. ჯორგად დაცურებაში მიღებულია თვითღირებულების შემცირება ერთ კუბომეტრზე 12,0 პროც., ხოლო ტრავებად დაცურებაზე 8,4 პროც.. შრომის ნაყოფიერება გაზრდილია 10 პროც.

ადიგენ - ახალციხის დამცურებელ მეურნეობას სათავეში უდგას მტკიცე ბოლშევიკი, შრომის გმირი **ამხ. სანდრო ქაჯაია,** იგი მეურნეობას კანტორიდან კი არ ხელმძღვანელობს, მას თქვენ ყოველთვის დაცურებაზე ნახავთ.

დამცურებელმა მეურნეობამ ჯერ კიდევ სამუშაოების დაწყებამდე განსაკუთრებული ყურადღება მიაქცია ტაძა - ხელის ორგანიზებულად შეგროვებას, რისთვისაც დადებული იქნა ხელშეკრულებანი ცალკე კოლმეურნეობებსა და სასოფლო საბჭოებთან. მეურნეობა თავის მხრივ ხელშეკრულების ყველა ვალდებულებას ზუსტად იცავს.

უნდა აღინიშნოს, რომ მეურნეობას კონკრეტულ ხელმძღვანელობას და დახმარებას უწევს პარტიის რაიკომი (მდივანი **ამხ. რატიხინი.)**

როგორი მდგომარეობაა სხვა დამცურებელ მეურნეობათა ხაზით?

ავიღოთ აფხაზეთი: კოდორის დამცურებელმა მეურნეობამ წლიური გეგმის 91.300 კუბომეტრიდან კოდორის საექსპორტო ჭარხანას ჩააბარა 10.500 კუბომეტრი ხე-ტყის მერქანი, ხოლო 12.000 კუბომეტრის ჩამოცურება გათვალისწინებულია აგვისტოს ბოლო რიცხვებში, დანარჩენი რაოდენობა მერქნის იმყოფება ჭარხნიდან 60 — 70 კილომეტრის მოშორებით და ზოგი პარტია ჯერ კიდევ კოდორის შუბაკიდებიდან არ არის დაძრული.

ინგურის დამცურებელმა მეურნეობამ მიმდინარე წლის პირველი ნახევრის გეგმა დაცურების დარგში შეასრულა 70,6 პროც. ეს სამარცხვინო ჩამორჩენა ინგურის დამცურებელმა მეურნეობამ ვერც ივლისში დაძლია და თვითური გეგმა მხოლოდ 57,0 პროც. შეასრულა.

უარესი მდგომარეობაა ცხენის წყალზე აქ ნახევარი წლის გეგმა შესრულდა 64,7 პროც. ხოლო ივლისის 28.0 პროც.

გეგმა შეუსრულებელი აქვს აგრეთვე ამბროლაურს, ფოთს, სამტრედ ოსეთს და სხვა.

ეს ჩამორჩენა სუსტი მუშაობის შედეგია. უეჭველად მოუქნელ მუშაობას უნდა მივაწეროთ, ის ფაქტი, რომ ამბროლაურის სატყეო მეურნეობა ჩამორჩენას ხსნის წნელისა და ორთაყვირების ნაკლებობით. იქნებ ამბროლაური წნელსა და ორთაყვირებს „ცენტრიდან" ელის?

ჩამორჩენილებმა უნდა მიბაძონ ადიგენ - ახალციხის ხე-ტყის დამცურებელ მეურნეობას. მათ უახლოეს დროში უნდა შესძლონ ჩამორჩენის დაძლევა.

გ. ხევსურიანი

გერანი ენას არ ამოიბამს

სანამ **ქობულეთის** გერანის საბჭოთა მეურნეობაში ფეხს შევდგამდი, ვესაუბრე პარტიის რაიკომის მდივანს ამხ. **გ. ნუცუბიძეს.**

— არა უშავს მდგომარეობას... წელს დიდი სამუშაოები ჩატარდა ქობულეთის გერანის საბჭოთა მეურნეობაში... შარშან კისრამდე ლაფში გვიხდებოდა, მუშების გადაყვანა ერთი სამუშაო უბნიდან მეორეზედ წელს, როგორც ნახავთ, საუკუთეო გზებია გაყვანილი. ჩატარდა დიდი სამელიორაციო სამუშაოები.. აგებულ იქნა ბინები მუშებისათვის. გერანიც ძალიან კარგად გამოიყურება... წელს შარშანდელთან შედარებით ორჯერ მეტ მოსავალს მოველით...

— მხოლოდ ცოტა კინკლაობას აქვს მგონი ადგილი სპეციალისტსა და დირექტორის შორის... დასძინა ამხ. ნუცუბიძემ.

სალამოს 5 საათია. უკვე მეურნეობაში ვართ.

გერანის სურნელებათა არის ჰაერი გაჟღენთილი. რა მშვენიერი სუნი დგას! თითქოს საუკეთესო ადეკოლონით მოურწყავთ მეურნეობის მთელი ფართობი.

ვსაუბრობთ მეურნეობის პარტორგანიზატორს ამხ. **ნოზაძესთან.**

— დაგვაქცია, ამოგვაგდო ლატუხინმა.

— ვინ არის ლატუხინი? — ვეკითხები.

— სპეციალისტიაო, ასე შემოგვაჩეჩეს ხელში... მაგი თუ სპეციალისტია, მე პროფესორი ვყოფილვარ...

ლატუხინის გინებაში რომ ვართ, შემოდის მეურნეობის დირექტორი ამხ. **მელიტონ ჯაფელი.** მას მოჰყვება მისივე მოადგილე ამხ. **ბროლიძე.** იქვე გაჩნდა მეშჯომის თავმჯდომარე ამხ. **კალანდაძე.**

დირექტორიც ლაპარაკს ლატუხინის გინებით იწყებს.

— მე ვამტკიცებ, რომ ლატუხინი მავნებელია, ლატუხინი კონტრევოლუციონერია... მაგი არავითარი სპეციალისტი არ არის... არც დიპლომი აქვს, არც ცოდნა...

— მაშ აფერისტი ყოფილა? —

— მეტია კიდევ, — დაუმატა დირექტორის მოადგილემ ამხ. ბროლიძემ.

დაიწყო ბრალდების არგუმენტაცია.

— როცა გერანი ნერგი სათბურებში იყო და იფურჩქნებოდა, ლატუხინმა სუპერფოსფატი ძირებში კი არ მოაყარა, არამედ ფოთლებზე და დიდძალი ნერგი დაწვა.

— მაინც რამდენი?

— 300.000 ძირიდან გადაიწვა 60.000 ათასი ძირი გერანი.

— ქაფურის ხის ნერგებიდან 60 პროცენტი გააზომ ლატუხინმა.

— 4 ჰექტარ მიწაზე, რომელიც ვიცოდით რომ არ გამოდგებოდა დაგვარგვევინა პამიდორი... არ იხარა, დაგვარგვევინა მეორედ... არ ივარგა. შარტო ბახჩა - ბოსტანში მოგვაყენა ზარალი 14.000 მანეთი...

— წამობრძანდით და თვითონ დარწმუნდებით, გვითხრეს და ჩვენც წავედით მეურნეობის დასათვალიერებლად.

გერანი თითქმის ყველგან, მცირედის გამოკლებით, კარგად ხარობს, მოსავალს კარგი პირი უჩანს.

— კი. მაგრამ ლატუხინი, ხომ გერანის სპეციალისტად ითვლება თქვენთან, გერანი კი კარგ მდგომარეობაშია... თქვენ ამბობთ, რომ თუ შარშან ჰექტარზე აიღეთ 7 ტონა, წელს ორჯერ მეტს აიღებთ. ვისი წყალობით? — ვეკითხები დირექტორს.

— ეს ჩვენი თავდადებული შუშაობის, მუშებს შორის სოცშეჯიბრების გამლის და სხვ.. შედეგია.

— ერთი სიტყვით, რაც კარგია თქვენ გეკუთვნით, რაც გაფუჭდა — ლატუხინს.

— ასე გამოდის. — იყო პასუხი.

— აი ამ ხალათს გავყიდი, აი ამ შარვალს გავყიდი, მოსკოვში წავალ, სამარეში ჩავსდევ მაგ საქმეს და ლატუხინს დავუმტკიცებ მავნებლობას, ვინც არ უდგა წააფაროს ხელი, — გაიძახის დირექტორის მოადგილე ამხ. **ბროლიძე.**

ერთი სიტყვით, ჩვენი საუბარი მეურნეობის მესვეურებთან მოუნდა ლაპარაკს ლატუხინზე. შიგა და შიგ შეეპარე შეკითხვები სხვა თემაზედაც. და ერთი აღძაშფოთებელი ფაქტი მისი მუშაობიდან ძლივს წვაცდინეთ დირექტორს. სახელდობრ ის, **რომ მუშებს სამი თვეა ხელფასი არ მიუღიათ.**

— აქ დირექტორმა ველარ მოითმინა ლატუხინის მავნებლობა დ. შეგვპირდა, რომ დღეკრითი ჩვენთ გამოასწორებს ამ ნაკლს (!)

ახლა ლატუხინსაც მოვუსმინოთ. მართალია, პირადათ ის არ გვინახავს, მაგრამ მისი ჩვენება, რომელიც მან გამომძიებელს მისცა ხელთ გვაქვს.

— პამიდორი თუ გაფუჭდა, დირექციას მოჰკითხეთ. ქაფურის ხე თუ გახმა, დირექციას მოჰკითხეთ... მუშა ხელი არ მომცა... ნარგავებს პირუტყვი შეუსიეს... სასუქი არ მომმარაგეს... ყველაფერი დირექტორის და მისი ამჭრების ბრალია. - ასე გაიძახის ლატუხინი.

—:—

მეორე დღეს რაიკომის მდივანთან ვნახე სქელტანიანი საქმე, სადაც მეშჯომის ინიციატივით აღძრული ლატუხინის წინააღმდეგ. გამომძიებლის დასკვნაც თან ახლავს საქმეს.

გამომძიებლის დასკვნა ასეთია: მეურნეობაში გამოწვეული ზარალისათვის მარტო ლატუხინს ვერ მოვთხოვთ პასუხს. ე. ი. აქ პასუხი უნდა აგონ: დირექტორმაც, მისმა მოადგილემ, პარტორგმაც და მუშკომმაც, რომელიც დიდ ინიციატივას იჩენს მომართვების გაზავნასა და მიწერ - მოწერაში.

მაგრამ ვინ არის მავნებელი. ამის პასუხს ვერავინ იძლევა.

ისმება კითხვა რატომ უნდა გავაყიდვინოთ „ხალათი და შარვალი" დირექტორს და მის მოადგილეს, რატომ ვატარებთ ისინი უშარვლოთ და უხალათოთ მოსკოვში სამართლის საძიებლად?

სანამდე უნდა გაგრძელდეს ზემდგომ ორგანიზაციების ნეიტრალიტეტი" და ჩაურევლობა ქობულეთის გერანის საბჭოთა მეურნეობის საქმეში?

მშვენიერი სუნი უდის გერანს, მაგრამ ძალიან მყრალი სუნი ტრიალებს მეურნეობის კოლექტივში.

საჭიროა ზემდგომ ორგანოების დაუყოვნებლივ ჩარევა საქმეში.

დაყოვნება დანაშაულს უდრის. ან რას უნდა ვუცადოთ. გერანი ხომ არ ამოიბამს ენას და არ იტყვის ვინ არის მავნებელი?

მანდარინის ნერგი ყვავილობის დროს. აჭარისტანი.

კრეატის მიმოხილვა

„კოლექტიური მესაქონლეობა" — თრიალეთის „დამკვრელი კოლმეურნე" — გლდანის „მთლიანი კოლექტივიზაციის" სანახაკი, „კოლმეურნე" — ბორჯომის

ახალი სასწავლო წლის მზადების საქმეში რაიონულ გაზეთებს დიდი ამოცანები აქვს შესასრულებლად. გაზეთი უნდა იყოს ორგანიზატორი და აგიტატორი ახალი სასწავლო წლის მზადების საქმეშიც. იგი უნდა გვიჩვენებდეს, თუ **როგორ იბრძვიან რაიონის პარტიული, საბჭოთა და განათლების ორგანოები ახალი სასწავლო წლისათვის,** რაიონის პრესა სისტემატიურად უნდა იძლეოდეს სასწავლო წლისათვის მზადების სურათს და სიგნალს ამა თუ იმ დარგში ჩამორჩენილობის აღმოსაფხვრელად.

მაგრამ ეს ასე არ ესმის ზოგიერთი რაიონული გაზეთის რედაქციებს.

გაზ. **„კოლექტიურმა მესაქონლეობამ"** (თიანეთის რაიონი) აპრილი — მაისიდან აგვისტოს 15-დე სისტემატიურად ეჭქსჯერ დაბეჭდა წერილები ახალი სასწავლო წლის მზადების მიმდინარეობის შესახებ. 17 ივნისის ნომერში მოთავსებულია ზემოთიანეთის სოფ. საბჭოს შეჯიბრების პირობები, 21 ივნისში — წერილი „დაბნეული პედაგოგის შესახებ". მხოლოდ 30 ივნისის ნომერშია მოცემული წერილი სკოლების რემონტის მიმდინარეობის შესახებ; გაზეთი ათასჯერ უნდა დაწეროს **სიმონიანთხევის** პასუხისმგებელ მუშაკების ხელმოწერით. ჯატაში სწერია „ამჟამად სიმონიანთხევის სკოლის შენობის გარეშე გვაქვს ბინები გაზეთი ათასჯერ უნდა დაწეროს, რომ ეს ბინები ნაკლებია". სინამდვილეში კი სიმონიანთხევის სკოლას (დირექტორი **გოგიბერიძე**) ადგილზე 10—12 პარტა ცოცხალი შეკეთებული ავმოარჩიდა შემოწმებისას. ამ სკოლის კაბინეტი დამტვრეულია და მოუვლელია. ბუნებისმეტყველების კაბინეტის სორაობები ნესტან ადგილზეა მოთავსებული. სკოლას არ აქვს პოლიტეკნიკური სახელოსნო. კაბინეტები, სამუშაო ოთახები აქედან ცხადია, თუ როგორ ტყეობენ. როცა სიმონიანთხევის სკოლის მიერ ნაკისრ ვალდებულებების შესრულებაზე წერენ.

ქვემოთიანეთის სოფ. საბჭოს ახალი სასწავლო წლისათვის 7 აგვისტომდე არ ქონდა მუშაობა გაშლილი. ქვემო ერწოსა და ლომეულების სკოლები დღესაც არაა ბინებით მოგვარებული; ხეკსურეთში 120 ბავშს უხდება სიარული 3-დან 7 კილომეტრამდე დაშორებულ სკოლებში. ასეთ საკითხებზე გაზეთი „კოლექტიური მესაქონლეობა" არაფერს არ წერს. სახელოსნოებით, კაბინეტებით რუქებით და სხვა მოწყობილობებით არც ერთი სკოლა არაა მომარაგებული, გარდა ქ. ლაიანის სოფლის არასრული საშუალო სკოლისა.

რაიონი განიცდის პედაგოგების დიდ ნაკლებობასაც. გაზეთი კი ამ საკითხზედაც არაფერს არ წერს.

უკეთესად არც ბაღდათის **„კოლექტიური შეტევას"** აქვს დაყენებული სასწავლო წლისათვის მზადების გაჭუშება. აპრილის თვიდან გაზეთს ამ საკითხზე 5 ჯერ აქვს დაბეჭდილი წერილები. 19 ივლისის ნომერში გაზეთი აძლევს მასწავლებელ **თავხელიძის** ფრაზეოლოგიით სავსე წერილს სათაურით: **„ცოტა რამ დისციპლინის შესახებ"** ეს წერილი წარმოადგენს ფრაზეოლოგიის ნიმუშს. მოვიყვანოთ ერთი ადგილი:

„თვითეულ დისციპლინაში სასტიკად უნდა იქნას დაცული წესრიგი, როგორც მოსწავლეთა შორის, ისე მასწავლებელთა შემადგენლობაში. სკოლა, რომელშიც პედაგოგიური აღზრდის საქმე ნორმალურ კალაპოტებში არის ჩაყენებული, ნაკლებ ყურადღებას აქცევს დისციპლინას, იქ ეს საკითხი მჭიდროდ დაკავშირებული ა სხვა საკითხებთან და აღზრდის საქმე წინ მიდის". (სტრელა ავტორისაა).

ასეთი „დიდაქტიკა", ცხადია, არავის არ გამოადგება.

6 აგვისტოს ნომერში გაზეთი აძლევს საოდაქციო წერილს სათაურით: „ბაღდათის საშუალო სკოლა იბრძვის ვალდებულების შესრულებისათვის". „გაზეთი „ბრძოლად" ასკვნის:

„არის ობიექტიური საწყისები და პერსპექტივის სიცხადე, რომ ბაღდათის საშუალო სკოლა 16 აგვისტოსათვის თანახმად სადირექტივო ორგანიზაციების დადგენილებისა მზად იქნება ახალი სასწავლო წლისათვის და ახალ ვალდებულებათა აღებისათვის".

რაში მდგომარეობს კონკრეტულად ეს „ობიექტიური საწყისები და პერსპექტივის სიცხადე", გაუგებარია სრულიად. გაზეთმა ვერ შეძლო მოეცა შეჯამებული მასალა რაიონში სასწავლო წლისათვის მზადების დარგში არსებული მდგომარეობის შესახებ; დასაწერი კი ძალზე ბევრია: მაგ: მოსამზადებელი მუშაობა ახალი სასწავლო წლისათვის დიმის, საკარულაზეგნის, ზეკახანის სოფ. საბჭოებში ძალზე გვიან დაიწყეს (ივლისის ბოლო რიცხვებში). გაზეთს გამორჩა აგრეთვე მასწავლებელთა განაწილების, ისტორიისა და გეოგრაფიის სწავლების და სხვა საჭირბოროტო საკითხების გაშუქება.

სენაკის რაიონულმა გაზეთმა **„მთლიანი კოლექტივიზაციამ"**, მართალია, შედარებით გვიან დაიწყო ახალი სასწავლო წლისათვის მზადების საკითხების გაშუქება, მაგრამ მაინც შეძლო ამ საკითხზე 8 — 10 განყოფილების მიცემა. 18 ივლისის ნომერში გაზეთი ამახვილებს ყურადღებას ეკის სკოლაში შენობის რემონტის დარგში შექმნილი მდგომარეობის შესახებ. გაზეთი განსაკუთრებულ ყურადღებას აქცევს აგრეთვე შესრულების შემოწმებას. მაგრამ გაზეთი მაინც სუსტად აშუქებს მასწავლებელთა ხელფასის მომზადების, კადრების განაწილების, კაბინეტების მოწყობის საკითხებს. ეს ნაკლი გაზეთმა უნდა გამოასწოროს.

სირნალის გაზეთ **„კოლმეურნეობაში"** მოთავსებულ წერილებში გარკვეულია, თუ რა მდგომარეობაშია სკოლები მატერიალური ბაზის გამტკიცების, კაბინეტების შეძენის და უდისციპლინობის აღმოფხვრის მხრივ, მაგრამ გაზეთი ვერ გვიჩვენებს 7 ივლისამდე რაიონში არსებულ მდგომარეობას.

23 მაისის ნომერში გაზეთი ბეჭდავს საკ. ცეკას დადგენილების სკოლების სტრუქტურის და ისტორიის და გეოგრაფიის სწავლების შესახებ ამის შემდეგ კი სდუმს. გაზეთი არაფერს ამბობს განათლების განყოფილების სტრუქტურის გარდაქმნის შესახებ. 7 ივლისის ნომერში გაზეთი იძლევა მთლიან სურათს სასწავლო წლისათვის მზადების შესახებ; ამის შემდეგ კი 15 აგვისტომდე. გაზეთმა „შესვენება" გაიკეთა.

გაზეთი არ აშუქებს რაიონში კონკურსის მიმდინარეობას, ასევე ცუდათ შუქდება მასწავლებელთა ხელფასის, მომარაგების, გადამზადების და განაწილების საკითხი.

როგორც ვხედავთ რაიონული გაზეთები არ აკეთებენ ყველაფერს, რაც მათზეა დამოკიდებული ახალი სასწავლო წლის მომზადებისათვის. მათ მართებთ სწავლის დაწყებამდე დარჩენილი დრო შესწავლილად გამოიყენონ ახალი სასწავლო წლის ბოლშევიკურად მომზადებისათვის.

შაქრის ჭარხალს კარგი გზები

(ბორი, საკ. კორესპონდენტი ტისაგან)

ბორის რაიონი ძირითადი მეჭარხლეობის და შაქრის ქარხნის კულტურას რაიონს წარმოადგენს. უგზობა დიდად აფერხებს ხილისა და ჭარხლის მოსავლის გამოზიდვას. საჭირო იყო ამ მდგომარეობისათვის შესაფერი ყურადღება მიექციათ, მაგრამ ეს ჯერ კიდევ არ ჩანს. გარდა იმისა, რომ შეუსრულებელია გეგმები ადგილობრივი გზების საერთო ქსელზე განსაკუთრებით ცუდ მდგომარეობაშია ის გზები, რომლითაც შაქრის ჭარხალი უნდა გამოზიდოს.

ტირიფონის ველზე შაქრის ჭარხლის კულტურა მთავარია, მაგრამ უგზობის გამო მოსავლის გამოზიდვა მეტად გაძნელებულია და დიდი ზარალიც მიაქვს. შენდება ტირიფონი — ხურვალეთის გზა, მაგრამ მუშაობა ძალზე ხელი ტემპით მიმდინარეობს; გეგმა მხოლოდ 25 პროც. არის შესრულებული. აღნიშნული ახალი გზა გაჭრილია 4 კილომეტრზე, აქიდან მუშაობა დამთავრებულია მხოლოდ 1 კილომეტრზე, 3 კილომეტრზე ხურვალეთის სს. საბჭომ გამოზიდა ხრეში, მაგრამ ის დღემდე გამლილი არ არის და არც ბრუნავენ ამაზე.

სამარცხვინო მდგომარეობაშია ქვემო - კარალეთის გზას მშენებლობაც. გათვალისწინებული იყო ახალი ტრასის გაჭრა, 7,5 კილომეტრზე და ერთი ბოგირის აშენება. მაგრამ ქვიშის სოფ. საბჭოს (თავმჯდომარე დ. ქინქლაძე), რომელზეც მიმაგრებულია ეს გზა, დღემდე არაფერი გაუკეთებია.

დამთავრებულია მხოლოდ მერეთი - ტყვიავის გზის მშენებლობა, რაც მერეთის საბჭოს მონდომებას უნდა მიეწეროს (თავმჯდომარე ამხ **გულაშვილი**). სოფ. საბჭომ და გზის ტექნიკოსმა **შალვა ლურსმანაშვილმა** თავიდანვე მოკიდეს ხელი გზის მშენებლობას და კიდეც დაამთავრეს ის თავის დროზე. გზის ხარისხს არა უშავს.

ბერშუეთში და ტირიფონაზე გზებისა, **რომ მუშებს სამი თვეა ხელფასი არ მიუღიათ.**

— აქ დირექტორმა ველარ მოითმინა ლატუხინის მავნებლობა დ. შეგვპირდა, რომ დღეკრითი ჩვენთ გამოასწორებს ამ ნაკლს (!)

ახლა ლატუხინსაც მოვუსმინოთ. მართალია, პირადათ ის არ გვინახავს, მაგრამ მისი ჩვენება, რომელიც მან გამომძიებელს მისცა ხელთ გვაქვს.

— პამიდორი თუ გაფუჭდა, დირექციას მოჰკითხეთ. ქაფურის ხე თუ გახმა, დირექციას მოჰკითხეთ... მუშა ხელი არ მომცა... ნარგავებს პირუტყვი შეუსიეს... სასუქი არ

საქართველოს სარწყავი არხები

გალ. მინდაძე

მსოფლიო ომამდე, საქართველოში ირწყვებოდა 112.000 ჰექტარი მიწა. მეშვიდეკიების დროს სარწყავი ფართობი **შემცირდა** 95.000 ჰექტარამდე.

დიდი მელიორატიული მშენებლობა დაიწყო საქართველოში მხოლოდ საბჭოთა ხელისუფლების გამარჯვების შემდეგ დაარსდა წყალთა მეურნეობის სამმართველო. ამჟამად აგებენ მთელი რიგი ადგილობრივი ტიპების და საინჟენერო სისტემის არხები, როგორიცაა: ალაზანის, ტირიფონის, მაშველი, პირველი საბჭოთა არხი, დიღომის, სოფალუღის, ეხლა სწარმოებს მუშაობა: მდინარე ლიახვის მარჯვენა ნაპირზე, ყანდაურის, კობლიანაის, გულრიპშის არხებზე და სხვ.

საქართველოში პირველ ხუთწლედში მიღებულია სამელიორაციო ნაბიჯი. 50.000 ჰექტარზე მეტი. მშენებლობა მიმდინარეობს და დაპროექტებულია მოსარწყავი ფართობები სამგორის ველზე 81.000 ჰექტარი, ჭალთლის (80.000 ჰექტ.), შირაქის წყალ სადინის 67.000 ჰექტ. რაოდენობით. საქართველოში მთელი სარწყავი ფართობი ამჟამად უდრის 214.000 ჰექტარს.

სოფლის მეურნეობის სოციალისტური რეკონსტრუქციის და მოსავლიანობის გადიდების საქმეში სარწყავ არხებს ერთ-ერთ ძირითადი ადგილი უკავია. დღეს საქართველოში არის 445 ადგილობრივი ტიპის არხი და 3 დიდი საინჟენერო სარწყავი სისტემა. **მთავარი მაგისტრალური არხების სიგრძე უდრის 2.500 კილომეტრს.**

საქართველოს სახკომსაბჭოს ა-წ 19 იანვრის დადგენილების საფუძველზე 1934 წლის განმავლობაში წყალთა მეურნეობის სამმართველოს კაპიტალური დაბანდება განისაზღვრა 8.814.000 მან. საექსპლოატაციო ხარჯებისათვის გადადებულია 2.365.000 მან. (მათ შორის წყლის შემოსავლიდან 765.000 მან.), წყალდიდობასთან ბრძოლისათვის 400.000 მან.

მიმდინარე წლის პირველი კვარტალისათვის საექსპლოატაციოდ გადმოყოფილი იყო 665.100 მან. ამას გარდა წყლის შემოსავლიდან 214.500 მან., წყალდიდობასთან ბრძოლისათვის 366.400 მან., მეორე კვარტალისათვის. არხების შესაკეთებლად 814.000 მან. სულ კაპიტალურ დაბანდება და საექსპლოატაციო ხარჯებისათვის მთელი წლის განმავლობაში გათვალისწინებულია 11.579.000 მანეთი.

1934 წელში საწარმოო გეგმით **ათვისებული უნდა იქნას 6.400 ჰექტარი** ახალი ფართობი. მათ შორისაა ალაზანში 3.400 ჰექტარი, სოფალუღში 3.000 ჰექტარი. გაზაფხულისათვის უკვე ათვისებული იქნა აქედან 1000 ჰექტარი.

მიმდინარე წლის პირველ ნახევრის გეგმის შესრულება შემდეგ სურათს იძლევა: ალაზნის არხის მშენებლობა (ათვალისწინებულია 870.000 მან.) თანხების არა სწორად განაწილების გამო პირველი კვარტალისათვის ჩამორჩა 6,6 პროცენტით. მუშაობის გაძვირება ავიდა 3,4 პროცენტამდე. **ძლიერი ჩამორჩენაა მიწის მექანიკურ დამუშავებაში** (შესრულებულია პირველი კვარტალისათვის გეგმის 8,8 პროც.). ეს გამოწვეულია ექსკავატორის სიძვირით და არა ინტენსიური მუშაობით.

საჭიროა არის მიწ. მუშაობის მექანიზაციას, როგორც ალაზანში ისე საქართველოს სხვა რაიონში მიექცეს უმთავრესი ყურადღება., ახალი მანქანებით, მისაბმელ იარაღებით მომარაგებას და კვალიფიკაციური მომუშავეებით უზრუნველყოფას. ხსენებული ექსკავატორმა მთელი წლის გეგმით უნდა შეასრულოს 160.000 კუბომეტრი მიწის სამუშაოები. ეს გეგმა გულისხმობს ექსკავატორების სრულ დატვირთვას, მაგრამ ამ გეგმის შესრულება ვერ იქნება უზრუნველყოფილი თუ ისინი თავის დროზე არ შეაკეთეს, (ექსკავატორები ცუდი შეკეთების გამო ხშირად ჩერდებიან).

ალაზანში ერთი კუბომეტრი მიწის სამუშაოებისათვის გეგმით უნდა დახარჯულიყო 2 მან. 99 კაპ. ფაქტიურად დაიხარჯა 3 მან. 10 კაპ. ეს გამოწვეული იყო ტრანსპორტის უჭირნოებით, იძულებული იყვნენ მიემართათ კერძო ტრანსპორტისათვის. ხიდის ერთი კუბომეტრი მშენებლობა ფაქტიურად დაჯდა 28 მან. 40 [illegible] ოდენ 27 მან. 40 კაპიკისა. — დაბეტონება 166 მან. ნაცვლად 159 მანეთისა და 63 კაპ. გარდა აღნიშნულ სამუშაოებისა ალაზნის მშენებლობამ მიწსახკომის 23 თებერვლის დაუგეგმილების სხდომაზე დახარჯა მიწის სამუშაოებზე 144.857 მანეთი (გასუფთავება-დაგეგმარება).

მიწის სამუშაოები ალაზანში შესრულებული იყო 151.716 კუბომეტრზე პირველი ივლისისათვის, აქედან მექანიზაციის წესით მიწის სამუშაოები 63.316 კუბომეტრზე, ხელით — 88.400 კუბომეტრზე. სამუშაოთა გეგმა შესრულებულია 73.7 %. მუშაობა ალაზანში, ისე ჯერ რაიონში.

საბ-მაშველის მშენებლობაზე (ჭუთაისი) უნდა დაიხარჯოს მთელი წლის განმავლობაში 900.000 მანეთი, პირველი კვარტალისათვის გათვალისწინებული იყო 295.000 მანეთი, გეგმა შესრულებულია 4,4 %. სამუშაოების გაძვირება ავიდა 12,6 პროცენტამდე. მიწის სამუშაოები შესრულებულია 11,303 კუბომეტრზე. დღემდის განმავლობაში საჭიროა 200-მდი კაცი-დღე, ფაქტიურად იანვარში იყო 93 კაცი, თებერვალში 131, მარტში — 123, აპრილში —60, მაისში — 50 და ივნისში 35 კაცი, გორაკ

„საბჭოთა მწერლების საკავშირო ყრილობა

საბჭოების დროშით, სოციალიზმის დროშით

სკ(ბ)კ-ის (ბ) ცენტრალური კომიტეტის კულტურისა და ლენინიზმის პროპაგანდის განყოფილების გამგის ამხ. სტეცკის სიტყვა

ყრილობა—დიდი მოვლენაა ჩვენს ლიტერატურაში

საბჭოთა მწერლების ყრილობა განსაკუთრებული წარმატებით მიმდინარეობს და ჩვენი ქვეყნის დიდ ყურადღებას იპყრობს.

ჯერ კიდევ რამდენიმე თვის წინათ მოიპოვებოდენ ადამიანები, რომლებიც ეჭვობდენ: საჭიროა თუ არა საერთოდ შეიკრიბოს ეს უზარმაზარი ყრილობა, გამოვა თუ არა მისგან რაიმეო. თვით ყრილობის წინა დღითაც იყო ასეთი ლაპარაკი.

მაგრამ აი ყრილობა გაიხსნა. ყრილობა დაიძრა. მან აიღო ფიდიდესი გაჭანება. ამჟამად უკვე ამ ყრილობის მე-13 დღეა და მიუხედავათ ამისა არც ჩვენმა პატივცემულმა თავმჯდომარემ, არც პრეზიდიუმის ფულემატიურმა წევრმა ამხ. დემიან ბედნიმ, არც მოუსვენარმა ბორის პასტერნაკმა—არავინ არ იცის, თუ როგორ შეაჩეროს ახლა ეს ყრილობა, ისეთი უამრავი შემოქმედებითი საკითხები აღძრა მან, ისეთი შემოქმედებითი ენერგია განავითარა მან თავის მსვლელობაში.

ყრილობა, უიქვეულია გადაიქცევა და ამჟამადაც უკვე გადაიქცა უდიდეს მოვლენად ჩვენს ლიტერატურაში, ყველანი გრძნობენ, განსაკუთრებით მწერლები, რომ ყრილობის შემდეგ ლიტერატურა გახდება სხვანაირი, ის ამაღლდება ახალ საფეხურზე. და ლიტერატურის მომავალი ისტორიკოსი, რასაკვირველია, დაიწყებს ლიტერატურულ წელთაღრიცხვას საბჭოთა მწერლების პირველ ყრილობიდან და ამ ყრილობამდე (ტაში).

ახლანაგებო! ამ ყრილობაზეა—საბჭოთა კავშირის ყველა ხალხთა მწერლები. აქ შეიკრიბენ საბჭოთა კავშირის ხალხთა ყველაზე ჯვალიფიციური ინტელიგენციის წარმომადგენლები ისინი მოვიდენ აქ ყრილობაზე. ყველა საკითხებით რომლებიც მათ ალელვებთ. თვით ყრილობაზე, —და ალექსი მაქსიმესძეს მოხსენებაში, და საბჭოთა კავშირის ცალკე რესპუბლიკების წარმომადგენელთა მოხსენებებშიც, მკაფიოდ წარმოდგენილი იყო მთელი ის მდიდარი გამოცდილება, მთელი ის კულტურული მემკვიდრეობა, რომელიც მოიპოვება ჩვენს რესპუბლიკებში.

ყრილობამ თვალნათლივ გვიჩვენა, რომ ჩვენს ძმურ ოჯახში ცხოვრობენ ხალხები, რომლებიც ასეული და ათასეული წლებით ითვლიან თავიანთ კულტურას. ჩვენ უეჭველად, გამდიდრებული გამოვალთ ამ ყრილობიდან.

უკვე ყრილობამდე ჩატარდა დიდი მუშაობა საბჭოთა კავშირის ხალხთა ლიტერატურასთან გასაცნობად. მაგრამ იქიდან, რაც ჩვენ გავიგონეთ ყრილობაზე, შეიძლება ითქვას, რომ ჩვენ ვიმყოფებით მხოლოდ ამ დიდი მუშაობის დასაწყისში საბჭოთა კავშირის ხალხთა მწერლების ერთმანეთთან გასაცნობად და დასაახლოვებლად, საბჭოთა ქვეყნის ხალხთა მთელ იმ მრავალფეროვან მდიდარ კულტურასთან მწერლების გასაცნობად, რომლის ფართო და გარკვეულ წარმოდგენას გვაძლევს საბჭოთა მწერლების პირველი ყრილობა.

აქ გამოვიდენ საბჭოთა კავშირის სხვადასხვა ხალხთა წარმომადგენლები, სხვადასხვა ლიტერატურული მიმდინარეობათა წარმომადგენლები. ყველა ისინი თავისებურად, თავიანთ ლიტერატურულ ყაიდაზე აყენებდენ შემოქმედებით საკითხებს. მაგრამ ყველა ამათ არეებდა ერთი რამ, ყველა მათი გამოსვლა ტრიალებდა იმის ირგვლივ, თუ რისთვის იბრძვის ჩვენი ქვეყანა—სოციალიზმის საქმის ირგვლივ.

ჩვენ შეგვიძლია სრული უფლებით ვთქვათ, რომ ამ ყრილობას, რომელშედაც შეიკრიბენ საბჭოთა კავშირის ხალხთა ინტელიგენციის საუკეთესო ნაწილის წარმომადგენლები, თავისი ლიტერატურული მნიშვნელობის გარდა, აქვს უდიდესი პოლიტიკური მნიშვნელობა, ვინაიდან ეს ყრილობა გვორმებს და ანმტკიცებს საბჭოთა კავშირის ხალხთა ინტელიგენციის დიდი ხნის დაწყებულ გაერთიანების პროცესს საბჭოების დროშის ქვეშ, სოციალიზმის დროშის ქვეშ (ტაში).

ჩვენი ხაზი—ეს სოციალისტური რეალიზმის ხაზია

ყრილობაზე წარმოებდა ცოცხალი შემოქმედებითი დისკუსია. აქ შეეხენ ლიტერატურული შემოქმედების ყველა საკითხს. მაგრამ—ძირითადი განსხვავება იმ დროისაგან, როდესაც ლიტერატურული მოძრაობა მიიმართებოდა რუსეთის პროლეტარიულ მწერალთა ასოციაციის მიერ. თქვენ გახსოვთ, რომ რუსეთის პროლეტარიულ მწერალთა ასოციაციას ჭონდა თავისი „გენერალური ხაზი“, ჭონდა თავისი „გენერალური მდივანი“, ჭონდა თავისი „გენერალური პლატფორმა“, რომელიც უნდოდათ თავზე მოეხვიათ ყველა მწერლისათვის. თქვენ გახსოვთ აგრეთვე ის გაფთრებული შეხლა-შემოხლა, რომელიც წარმოებდა ამ პლატფორმის თვითეული წერტილის და თვითეული მძიმის ირგვლივ.

ამჟამად ეს არის. საბჭოთა მწერლების პირველ ყრილობაზე წარმოდებს თავისუფალი შემოქმედებითი დისკუსია, ყველა შემოქმედებითი საკითხების თავისუფალი განხილვა. ამ ყრილობაზე არ შემოსაქცეთ არავითარი რეზოლუციები შემოქმედებით საკითხებზე, რომლებიც სავალდებულო იქნებოდა თვითეული მწერლისათვის.

როდესაც იხილავდენ ყრილობის მუშაობის პროგრამას და ასახელებდენ მომხსენებლებს ამ ყრილობაზე, საორგანიზაციო კომიტეტმა, თავისთავად ცხადია, ყრილობის ეს პროგრამა და მომხსენებლები შეუთანხმა ჩვენს პარტიას. მე ვიცი, რომ ეს არავის ეთვის საიდუმლოება არ არის, მაგრამ ეს სრულიადაც არ ნიშნავს, რომ თვითეული მოხსენება წარმოადგენს რაიმე კანონს, რაიმე პლატფორმას, სადაც ყოველი მძიმე, ყოველი სიტყვა უნდა დარჩეს სრულიად შეუცვლელად და სავალდებულო იქნეს განუხრელად შესასრულებლად. ეს არ არის, ამხანაგებო. ეს იქნებოდა შემოქმედების ინიციატივის შევიწროება.

ჩვენ არა გვაქვს აგრეთვე პარტიის და მთავრობის არავითარი გადაწყვეტილება იმის შესახებ, რომ ოფიციალურად დახასიათება და შეფასება მივცეთ ცალკე მწერლებს, მივცეთ პროზაიკოსებს და პოეტებს ერთგვარი ორდენები, წარჩინების ნიშნები, წახალისების ნიშნები, ანდა გაკიცხვის ნიშნები და ხვადასხვა ხარისხის გაგება. მე არ ვიცი აგრეთვე პარტიის და მთავრობის არავითარი გადაწყვეტილება მაიაკოვსკის „ჯანონიზაციის“ შესახებ. მაიაკოვსკი—ძლიერი პოეტია, რევოლუციის პოეტი, მაგრამ ჩვენ არა გვაქვს გადაწყვეტილება იმის შესახებ, რომ გავუსწოროთ მთელი ჩვენი საბჭოთა პოეზია მხოლოდ მაიაკოვსკის. და თუ ამხ. ბუხარინმა თავის მოხსენებაში ისაუბრა მაიაკოვსკის დირექტორის მოადგილემ ვადმოკიდა?),—ბევრს უნებურად აღეძრა წარმოდგენაში ანტიკური სამყაროს ეპოქის დაუვიწყარი სურათები. სადაც ხელოვნება განუყრელად შეკავშირებული იყო ხალხთან „რა კარგი იქნებოდა ამ სცენაზე „ოიდიპოს“ დადგმაო“,—წამოიძახა მაშინ ა. ტოლსტოიმ. „ან პოეტებისა და მომღერლების შეჯიბრების მოწყობაო“ (დაუმატა ცილაცამ).

არ გგონიათ თქვენ, ამხანაგებო, რომ ახლა ისტორიული განვითარების მეორე საფეხურზე, ელექტრონის, რადიოს, საჟურნალო, ჩვენს ქვეყანაში სოციალიზმისა და საბჭოთა ხელისუფლების საუკუნეში, ჩვენში მოვიდა ხელოვნების უკეთესი დრო, როცა ხალხი და მხატვრები ერთ ჯეროს შეადგენენ. ჩვენში თანდათან ქრებიან ლიტერატურული ანობები, რომლებიც მაგრად კარებჩაკეტილ სასტუმრო ოთახებში ერთმანეთს აყრუებენ მაღალფარდოვანი ტირადებით. ჩვენში ხალხი იცნობს თავის მწერლებს, ფაბრიკებში, კოლმეურნეობებში, სახლებში, წიგნები არიან კლუბებში იგი მსჯელობს თვითეული ახალი ნაწარმოების შესახებ. ჩვენში თვითეული ახალი სიმღერა ელვის სისწრაფით მოედება ხოლმე მთელს ქვეყანას—ბელორუსიიდან დაწყებული წყნარ ოკეანემდე.

უმიზეზოდ არ იყო ის გარემოება, რომ აქ ყრილობაზე ა. მ. გორკის მოხსენებაშიაც და მწერლების გამოსვლებშიაც,—ასე ბევრი ითქვა ხალხური შემოქმედების შესახებ. დიახ, ჩვენში ხალხი ხელახლად გვაძლევს თავის მომღერლებს, თავის მხატვრებს, ყოველწლიურად მოდიან ახალახალი ძალები, ახალი მწერლები, რომლებიც მუშათა და კოლმეურნეთა წრეებიდან გამოდიან, და რომლებიც ხშირად თავის პირველივე ნაწარმოებით ცნობილი ხდებიან მთელს ქვეყანაში.

ამხ. სტალინი დღეს გვიამბობდა ამ ახალგაზრდა მწერლების შესახებ, რომლებიც რაოდენობაც წლითიწლობით იზრდება, ვინაიდან იზრდება ჩვენი კულტურა.

მეორე მხრივ, ის მხატვრები კი, რომლებიც წინათ განცალკევებული ცხოვრობენ, ახლა, მოვიდენ რა პროლეტარიატთან, და მიიღეს რა საბჭოთა ხელისუფლების პლატფორმა, ახლობელი და ღვიძლი გახდენ ჩვენი ხალხისათვის.

როდესაც აქ გამოდიოდენ მუშები და კოლმეურნეთა წარმომადგენლები, ისინი ჩვენ გვეუბნებოდენ: აწერეთ ჩვენი ზრდა, ჩვენი ბრძოლა სოციალიზმისათვისო.

თვითეული კაცი, რომელიც ამ ტრიბუნიდან ესაუბრებოდა ყრილობას, დაწყებული—მოსკოველ ჯოლმეურნე ქალიდან, რომელიც მშვენიერი, ფერადოვანი ენით ლაპარაკობდა, და გათავებული სტალინის სახელობის ჭარხნის ოსტატით, შექმნილია რევოლუციის მიერ, გამოიბრძოლა თავდადებულ ბრძოლაში სოციალიზმის გამარჯვებისათვის.

მე მაგონდება ზოგიერთი სიბრძნე ჩვენი კრიტიკოსებისა, რომლებიც ხშირად გარშემო ყტრიალებენ ამ ძირითად დებულებებს, რომლებითაც ჩვენი მწერლები ხელმძღვანელობენ, და, თავისი მსჯელობით უნდათ გამოფიტონ ამ დებულებათა აზრი. ცნობილია ენგელსის დებულება იმის შესახებ, რომ მხატვარმა ტიპიური ხასიათები ტიპიურ გარემოებებში უნდა ასახოს. და თუ ვილაპარაკებთ მუშათა, კოლმეურნეთა, წითელი არმიელთა ამ ხასიათების შესახებ, რომლებიც აქ ჩნდებოდნენ ტრიბუნაზე, მაშინ არავინ ისე, როგორც ისინი, ასეთი სიაშკარავით არ გაამართლებენ ენგელსის ამ დებულებას, ვინაიდან ეს ხასიათები შეიქმნა ტიტანურ კლასობრივ ბრძოლაში, რომელიც გაჩაღებული იყო ჩვენს ქვეყანაში ყველა ამ წლების განმავლობაში.

ზოგიერთი ასე მსჯელობს: — ენგელსის პირველ დებულებას ტიპიურ ხასიათების შესახებ ჩვენ შეგვიძლია შევურიგდეთ, რაც შეეხება მეორე დებულებას ტიპიურ გარემოებების შესახებ, ეს საკუთრივ, რომ ვთქვათ, არაფერი შუაშიაო. ჩემი აზრით, ეს უდიდესი შეცდომაა.

ჩვენ ვერ გავიგებთ და ვერ ვუჩვენებთ ვერც ერთ ხასიათს, თუ არ ვაჩვენეთ ის, როგორ იბრძოდა ეს ადამიანი: რა დაბრკოლებებს, რა მტრებს ებრძოდა და როგორ იწრთობოდა ამ ბრძოლაში.

მთელი ჩვენი პარტია, ლენინ-სტალინის პარტია, სოციალიზმისათვის ბრძოლაში გაიზარდა და გამოიბრძოდა. ამ ბრძოლაში გამოიბრძოდა მუშათა კლასიც. ჩვენმა მხატვრებმა უნდა გვაგრძნობინონ და გაგვაგებინონ ეს თავიანთ ნაწარმოებებში. მათ უნდა იპოვონ ზოგჯერ წვრილმანი ნაკვეთები, რომელთა საუცხოოდ ახასიათებენ სწრაფვას ძირითადს ჩვენს ქვეყანაში.

ჩელუსკინელები გმირული პროლეტარიატის სახეა

აქ გამოვიდა ოტო იულის-ძე შმიდტი, მან თქვა რაღაც უბრალო, ერთი შეხედვით სრულიად უმნიშვნელო რამ, რაც მე მგონია ჩვენმა მწერლებმა სერიოზული ყურადღება უნდა მიაქციონ. ოტო იულის ძემ თქვა: „არქტიკაში ყინულზე, უძნელეს, ტრაგიკულ გარემოებებში, ადამიანებმა გამოიჩინეს ის თვისებანი, რომელნიც მათ წინათ ფარულად ჰქონდათ, მაგრამ რომელნიც მათ საბჭოების ქვეყანამ აღუზარდა“.

ჩემს წინ დევს წიგნი, რომელიც ყრილობის დელეგატებს უნდა დაურიგდეს, რომელსაც, მე ვფიქრობ, თქვენ ყველანი მიაქცევთ ყურადღებას. ამ წიგნის შესახებ, ყრილობაზე, სამწუხაროდ, არავის არაფერი უთქვამს. ამ წიგნს ეწოდება — „როგორ გადავარჩინეთ ჩელუსკინელები“. საბჭოთა კავშირის გმირებმა არ დაუწყეს ლოდინი იმას, თუ როდის მოუვიდოდა აღმოფრენა ჩვენს მწერლებს და როდის ასწერდენ მათ მიერ არქტიკის ყინულოვან სივრცეებში ჩადენილ გმირობას. მათ თვითონ მოჰკიდეს საქმეს ხელი და ორი თვის განმავლობაში თვითონ დასწერეს ეს წიგნი, სადაც უბრალო, მარტივი სიტყვებით თითოეული ფურცლიდან ლაპიდევსკი, ლევანევსკი, სლეპკოვი, მოლოკოვი, კამანინი, ვოდოპიანოვი, დორონინი მოგვითხრობენ თავიანთ ცხოვრებას, მოგვითხრობენ, თუ როგორ სწავლობდენ როგორ სჩადიოდენ თავიანთ —ისტორიულ გმირობას.

ეს შესანიშნავი წიგნია. ეს ამ ბოლო დროს გამოსულ წიგნთაგან ერთ-ერთი ყველაზე საინტერესოსა. ამ წიგნის გარშემო მოწუობს, რომ ჩვენმა ხალხმა წამოაყენა ისეთი გმირები, რომელნიც არა თუ გმირობას სჩადიან. არამედ ისიც ეხერხებათ, რომ მოგვითხრონ თავიანთ თავზე, თავიანთ გმირობაზე. ეს ახალი მოვლენა ჩვენს ლიტერატურაში.

შევქმნათ ჩვენი შესანიშნავი ეპოქის ღირსეული ნაწარმოებები

ამას უდიდესი მნიშვნელობა აქვს მხატვრისათვის, მხატვრული შემოქმედებისათვის. ერთერთმა კლასიკოსმა, რომელიც დიდი ხანია გარდაიცვალა, მაგრამ ამ ყრილობას „ესწრება“, თქვა, რომ რეალიზმი, რომელიც თავის ცხვირს იჭით ვერაფერს ხედავს, ყოველგვარ შმაგ ფანტასტიკაზე უარესია, იმიტომ, რომ იგი ბრმაა.

ჩელუსკინელთა მაგალითი ასწავლის მხატვარს, რომ იგი არ შეიძლება დასჯერდეს მარტო ფოტოგრაფიას, არ შეიძლება დასჯერდეს მოვლენათა გარეგნულ აღწერას.

აქ ბევრს ლაპარაკობდენ იმაზე, რომ ჩვენი ხელოვნება შინაარსობრივი უნდა იყოს. ეს სავსებით სწორია. ჩვენში ახლა უკვე აღარ არიან ფორმალიზმის აშკარა დამცველნი. მართალია, ჯერ კიდევ მოიპოვებიან ისეთი ადამიანები, რომელნიც კრუ ლავენ ფორმალიზმს და ამავე დროს ცდილობენ შემოათრევენ ხოლმე მას თავიანთ ნაწარმოებებში, ან კრიტიკაში. ასეთი შემთხვევები, სამწუხაროდ, კიდევ ხდება ხოლმე. მაგრამ, უშანაარსო ხელოვნებასთან ბრძოლაში, იმ ხელოვნებასთან ბრძოლაში, რომელიც ბურუჟაზიულ სამყაროს ლპობისა და რღვევის ანარეკლს წარმოადგენს, ჩვენ უკვე გადამწყვეტი გამარჯვება მოვიპოვეთ. და ჩვენს მხატვარს შეგნებული აქვს, რომ მან თავის ნაწარმოებში მხოლოდ ლამაზი თაიგული კი არ უნდა მოგვცეს, არამედ შინაარსიანი ნაწარმოები, რომელიც უნდა გვაფრთოვანებდეს, მოგვიწოდებდეს და წინ გვიტაცებდეს. მე მგონია, მხატვარი მაშინ ეძიებს, როდესაც შემ ... ბოს, როდესაც იგი თავის ნაწარმოებს ჰქმნის და. როდესაც მთელ თავის ძალღონეს იმისათვის ხმარობს, რომ ... ისი ნაწარმოების სახეებმა, ყოველმა აზრმა, ყოველმა გრძნობამ, ყოველმა ნიტყვამ მკითხველის გულამდე მიაღწიოს. და ამ მხრივ ა. მ. გორკი გვაძლევს მაგალითს. ყველა მისი ნაწარმოები ისეა გაკეთებული, რომ საუკხოოდ გასაგებია მასობრივ მკითხველისათვის. აქ გამახვილებულია ყოველი სიტყვა და ყოველი ფრაზა, იქ სიყვარულით დახვეწილია ყოველი ა ბე, და ყველაფერი იქეთკეთაა მიმართული, რომ ამ ნაწარმოებმა გამოხიბლოს მკითხველის გული. სწორედ აქეთკენ უნდა მიისწრაფოდეს ყოველი ჭეშმარიტი მხატვარი.

ამხანაგებო, აქ ჩვენ ახალ მცითხველთა ბევრი წარმომადგენელი გამოვიდა. ისინი მოდიოდენ ჩვენი საბჭოთა ქვეყნის ყოველი კუთხიდან, გამოდიოდენ ამ ტრიბუნაზე და ამბობდენ: ჩვენ გვიყვარხართ, საბჭოთა მწერლებო, პატივსა გცემთ, მაგრამ მოველით თქვენგან, რომ მოგვცემთ ახალ სიმღერებს, ახალ ნაწარმოებთ, რომლებშიაც აისახოს ახალ გრძნობათა და ახალ აზრთა ნაკადი. ჩვენ გვინდა, რომ თქვენ ისეთი ნაწარმოებები შექმნათ, რომლებიც წინსვლისაკენ მოგვიწოდებდენ, რომლებშიაც ასახული იყოს მთელი ჩვენი თვალის მომჭრელი ფერადოვანება, მრავალსახოვანი, გმირული ცხოვრება და მუშაობა. ისინი მოდიოდენ აქ, საბჭოთა მწერლების ყრილობის ტრიბუნაზე, და საბჭოთა მწერლების ყრილობისადმი, ინტელიგენციის საუკეთესო წარმომადგენლებისადმი მიმართავდენ თავიანთ იმედებსა და მოთხოვნებს.

პასუხი მხოლოდ ერთი შეიძლება იყოს: დიახ, ჩვენ შეგქმნით ახალ ხელოვნებას, თავისუფალი ხალხის ხელოვნებას, დიახ, ჩვენ შეგქმნით სოციალიზმის ხელოვნებას. (გაგრძელება ტაში).

ამხ. გუხარინის განცხადება

მწერლების ყრილობის პრეზიდიუმს

რადგან ჩემი საბოლოო სიტყვის სიმკვეთრემ გამოიწვია მთელი რიგი გაუგებრობანი და შეკითხვები, აუცილებლად მიმაჩნია განვაცხადო, რომ მე მართლა დაუშვი მიტად მკვეთრი განცხადება და გამოსვლები ზოგიერთ ამხანაგ პოეტების მისამართით, გამოსვლები, რომლებიც დაკავშირებული იყო მთელს რიგ მცდარ ბრალდებებთან ჩემს წინააღმდეგ. თავისთავად იგულისხმება, რომ მე არავითარ შემთხვევაში არ შემიძლია დავიცავა ჩემი პოლემიკური სიმკვეთრე და სამართლიანობა.

თუ ვინმემ მე ისე გამიგო, ვითომ ცალკე ავტორების, როგორც პოეტების შეფასება ჩემ მიერ მოცემულ იქნა სავალდებულო დირექტივის სახით, ეს აშკარა გაუგებრობაა. ასეთი შეფასება საერთოდ არ შეიძლება გაუთანაბროთ პოლიტიკურ შეფასებებს. პოეტური შემოქმედების დარგში უნდა იყოს შემოქმედება ძიებათა შეჯიბრების, პრობლემების დაყენების და მათი გადაწყვეტის ფართო თავისუფლება. სავალდებულო დირექტივები ამ დარგში მიგვიყვანდენ შემოქმედებითი პროცესების ბიუროკრატიზაციამდე და ცუდ სამსახურს გაუწევდენ ხელოვნების განვითარების მთელ საქმეს. მისი მეთოდი გულისხმობს შემოქმედებითი შეჯიბრების ყველა ფორმათა მრავალგვარობას და ცალკეულ ავტორთა ორიგინალური კანონიზაციის აგრეთვე შემჯდარი იქნებოდა.

ამიტომ ცხადია ცალკე ავტორების შესახებ ჩემ მიერ მოკლემული შეფასებაც არ შეიძლება გაგებულ იქნეს როგორც სადირექტივო და საერთო-სავალდებულო. მე სრულიადაც არ ვცდილობდი და არ ვცდილობ ავტორიტეტი შევურყიო ან სახელი გავუტეხო ჩემს ოპონენტებს, როგორც პოეტებს, და სრულიად არ მინდოდა ასეთი ზეგავლენა მომეხდინა ყრილობაზე. ჩემს მოხსენებაში მე აღვნიშნე, საშიშროება და ნაკლოვანებანი ცალკეულ ამხანაგებისა მათი გამოსწორების მიზნით, როგორც მე ეს მესმის. მეტი არაფერი.

ჩემ ამხანაგებთან და პირველ რიგში პროლეტარულ პოეტებთან ერთად, მე ვცდილობ რომ ჩვენში გაიზარდოს და აყვავდეს ჩვენი ქვეყნის ძლევამოსილი პოეზია, რომელიც ხალხის მთელ სადიდებელ, მთელი მისი რევოლუციური გმირობით და ბრძოლის პათოსით. მხოლოდ ასეთი შემოქმედება შეეფერება ნამდვილად პროლეტარიატის საქმეს, მარქსის, ენგელსის, ლენინის, სტალინის საქმეს.

საბჭოთა მწერლების ყრილობა

საკ. კ. პ. (ბ) ცენტრალურ კომიტეტს

საბჭოთა მწერლების პირველისაკავშირო ყრილობა ესალმება სოციალისტური მშენებლობის მებრძოლ შტაბს — ლენინურ ცენტრალურ კომიტეტს.

ჩვენი უდიდესი და ძლევამოსილი სამშობლოს ყველა კუთხიდან ჩვენ შევიკრიბენით ჩვენს პირველ ყრილობაზე. საბჭოთა კავშირის ყველა ხალხთა მწერლები, საბჭოთა კავშირის ყველა ლიტერატურის წარმომადგენლები შევხვდით მსოფლიო რევოლუციის დედაქალაქში — მოსკოვში, — რათა დავსახოთ ახალი გამარჯვებების გზები საბჭოთა ლიტერატურის — მსოფლიოს ყველაზე მოწინავე ლიტერატურის—ფრონტზე.

სოციალისტური რეალიზმის დროშით მიდიოდა და შემდეგშიაც წავა წინ ჩვენი მუშაობა. ლენინ—სტალინის პარტიის ხელმძღვანელობით ჩვენ მივდივართ ძველი მსოფლიოს და კაპიტალისტური საზოგადოების იდეურ იერიშზე. ჩვენ ვიცით ჩვენიადგილი ბრძოლაში. ჩვენ საბჭოთა ქვეყნის მწერლები ვგრძნობთ თავს მუშათა კლასის განუყოფელ ნაწილად და მასთან ერთად ვიბრძვით კაცობრიობის განთავისუფლებისათვის, სოციალიზმის მშვენიერი ქვეყნისათვის.

არ არსებობს ბრძოლა სიმღერების გარეშე, არ არის გამარჯვებანი ბრძოლის გარეშე. ჩვენ ეს ვიცით, მაგრამ ჩვენ ვიცით აგრეთვე, რომ ჩვენ ვძლევდით და ვიმარჯვებთ ყველა სიძნელეებს, ვინაიდან უძლეველია მარქს - ენგელს - ლენინ - სტალინის მოძღვრება, ვინაიდან ლენინური ცენტრალური კომიტეტის სათავეში ხდგას ჩვენი მეგობარი და მასწავლებელი, მთელი მსოფლიოს ჩაგრულთა საყვარელი ბელადი — სტალინი.

ჩვენ ვგრძნობთ უღრმეს მადლობას კომუნისტური პარტიისა და ცენტრალური კომიტეტისადმი ამხ. სტალინის მეთაურობით ჩვენდამი, საბჭოთა მწერლებისადმი; შეუსუსტებელი მზრუნველობისა და უყურადღებისათვის.

ჩვენ, მწერლებმა გავაკეთეთ იმაზე ნაკლები, რაც ჩვენ შეგვეძლო, და უნდა გაგვეკეთებია; ჩვენ ვარწმუნებთ ცენტრალურ კომიტეტს, რომ გავაკეთებთ ყველაფერს, რათა ჩვენი ლიტერატურა კიდევ უფრო მჭიდროდ შეესისხორცოს საბჭოთა კავშირის ხალხთა ცხოვრებასა და ბრძოლას, რათა ჩვენი ოსტატობა გახდესუფრო მაღალი, რათა ჩვენი ქვეყნის შესანიშნავი ცხოვრება გაბრწყინდესხელოვნებაში თავისი ფერების ყველა სიმდიდრით.

ჩვენი ყრილობის უკანასკნელიდღე — ეს დასაწყისია კიდევ უფრო გაძლიერებული მუშაობისა სოციალიზმის ხელოვნების შესაქმნელად, ისეთი ლიტერატურის შესაქმნელად, რომლის ღირსია ჩვენი დიდი ქვეყანა და ჩვენი პარტია, რომელიც ანგრძიელებს კლასობრიობის ყველაზე საუკეთესო იმედებს.

გაუმარჯოს საკავშირო კომუნისტური პარტის (ბოლშევიკების) ცენტრალურ კომიტეტს! გაუმარჯოს ჩვენს სტალინს!

ს.ს.რ.კ. საბჭოთა მწერლების კავშირის გამგეობის შემადგენლობა

1. ა. მ. გორკი.
2. ს. ანი (ტაჯიკისტანი).
3. ჟ. ნ. აფინეგოროვი.
4. ნ. ნ. ასეევი.
5. ა. ალექსანდროვიჩი (ბელორუსია).
6. ალაზანი (სომხეთი).
7. ვ. კ. ალექპერლი (აზერბაიჯანი).
8. ბ. ლ. ასტემიროვი (ტატარეთი).
9. აკოპ აკოპიანი (ამიერ-კავკასია).
10. ა. ი. აროსევი.
11. რ. ბახმატიევი.
12. ბახი (პოვოლჟიის გერმანელთა რესპუბლიკა).
13. ა. ბეზიმენსკი.
14. ა. ბოლოტნიკოვი.
15. ბეგიმოვი (ყარა-ყალპაკია).
16. ბალ-ბელოცერკოვსკი.
17. ვ. ვ. ვერესაევი.
18. ვს. ვიშნევსკი.
19. ვინტკანენი (ქარელია).
20. ს. ვურგუნი (აზერბაიჯანი).
21. თ. ვ. გლადკოვი.
22. კ. გორბუნოვი.
23. ა. გორელოვი.
24. ვ. გერასიმოვი.
25. მ. ს. ჯავახიშვილი (საქართველო).
26. დ. დუბარლი (აზარბაიჯანი).
27. დემიან ბედნი.
28. ჯანსუგუროვი (ყაზაკსტანი).
29. ზოლოტოვი (ჩუვაშია).
30. მიხ. ზოშჩენკო.
31. ვ. ვ. ივანოვი.
32. ვ. იტინი (დასავლეთი ციმბირი).
33. ბ. ილეში.
34. ვ. ი. კირპოტინი.
35. ვ. მ. კირშონი.
36. მ. კლიმკოვიჩი (ბელორუსია).
37. ი. ი. კულიკი (უკრაინა).
38. ლ. ბ. კამენევი.
39. ი. ი. კატაევი.
40. ა. ს. კარავაევა
41. მ. ე. კოლცოვი.
42. ი. უ. კირილენკო (უკრაინა).
43. ა. ი. კობძოლენკო (უკრაინა).
44. ი. კუპალა (ბელორუსია).
45. ი. კოლასი (ბელორუსია).
46. გ. ლახუტი.
47. ლ. მ. ლეონოვი.
48. ი. ლე (უკრაინა).
49. ი. კ. ლუპოლი.
50. ი. კ. მიკიტენკო (უკრაინა).
51. რ. მადჟიდი (უზბეკისტანი).
52. ა. გ. მალიშკინი.
53. ს. მარშაკი.
54. ა. ს. ნოვიკოვი-პრიბოი.
55. ნ. ნ. ნაკორიაკოვი.
56. ნადირი (თათართა რესპუბლიკა).
57. ოიუნსკი (იაკუტია).
58. თ. ი. პანფეროვი.
59. პ. პანჩი (უკრაინა).
60. პ. ა. პეტლენკო.
61. ბ. ა. პილნიაკი.
62. ბ. ლ. პასტერნაკი.
63. ნ. თ. პოგოდინი.
64. მ.მ. პრიშვინი.
65. ვ. პ. სტატკი.
66. ლ. ნ. სეიფულინი.
67. დ. ა. სმირნიანი (სომხეთი).
68. ა. ს. სერაფიმოვიჩი.
69. მ. ლ. სლონიმსკი.
70. ლ. მ. სუბოცკი.
71. ლ. სობოლევი.
72. ს. სემიონოვი.
73. სეიფულინი (ყაზაკსტანი).
74. ტიხონოვი.
75. ნ. ტიხონოვი.
76. ა. ნ. ტოლსტოი,
77. მ. ბ. ტოროშელიძე (საქართველო).
78. ო. ტაშ-ნაზაროვი (თურქმენისტანი).
79. ქ. ა. ტრინევი.
80. პ. გ. ტიჩინა.
81. აფზალ ტეგიროვი (ბაშკირეთი).
82. ი. ტოკომბაევი (ყირგიზეთი).
83. ა. ა. ფადეევი.
84. ა. ა. ფედინი.
85. ი. ს. ფეფერი (უკრაინა).
86. ი. დ. ხარიკი (ბელორუსია).
87. ხ. ნ. ჩარიევი (თურქმენისტანი).
88. ა. პ. ჩაპიგი,
89. მიხ. შოლოხოვი.
90. მ.ს. შაგინიანი.
91. შირაბონი (ბურიათ-მონღოლეთი).
92. ა. შირვან-ზადე (სომხეთი).
93. ა. ს. შჩერბაკოვი.
94. ი. გ. ერენბურგი.
95. რ. პ. ეიდემანი.
96. ო. ერდებერგი (შორეულ აღმოსავლეთის მხარე).
97. ს. ეული (საქართველო).
98. პ. ფ. იუდინი.
99. (გამოტოვებულია).
100. იაშენი (უზბეგისტანი).
101. პ. იაშვილი (საქართველო).

სარევიზიო კომისიის შემადგენლობა

1. აისხანოვი (ჩეჩნეთი).
2. ფ. ბეგეზოვსკი.
3. ი. ე. ბაბელი.
4. პ) ბესპოშჩადნი (დონბასი.
5. ა. გაირატი (უზბეგისტანი).
6. ი. გოლდბერგი (აღმოსავლეთი ციმბირი).
7. ირვატ კადირი (ყირიმი).
8. კორეველოვა (ურალი).
9. ლ. კასილი.
10. ვ. კატაევი.
11. ნ. კოჩინი (გორკი).
12. ი. ლიბედინსკი.
13. ლაიცენი (ლატვია).
14. მარკიშ პერეცი.
15. ლ. ნიკოლინი.
16. ი. ოლეშა.
17. ლ. ს. პირიომაისკი (უკრაინა).
18. ოლია ფორში.
19. ჩანბა (აფხაზეთი).
20. ჩუბარი (აზერბეიჯანი).

მწერალთა კავშირის დახურვა

მოსკოვი. 1 სექტემბერი. ს.ს.რ.კ.ის საბჭოთა მწერლების კავშირის გამგეობის და სარევიზიო კომისიის არჩევნების შემდეგ, საბჭოთა მწერლების საკავშირო ყრილობა დაიხურა.

2 სექტემბერს შესდგება საბჭოთა მწერლების კავშირის გამგეობის პლენუმი. (ადს).

მარცხნიდან მარჯვნივ: ს. ეული, შ. დადიანი, პ. სამსონიძე, ს. შანშიაშვილი, მ. ჯავახიშვილი, ბ. ყიფიანი, ლ. ქიაჩელი, პ. ჩხი კვაძე, შ. რადიანი, პ. იაშვილი, ტ. ტაბიძე და ნ. მიწიშვილი

ՀԱՅԿԱԿԱՆ ՀԱՄԱՐԱՐ

ՀԱՅԿԱԿԱՆ ՀԱՄԱՐԱՐԻ ՀԱՆԴԷՍԸ

(ՀԱՄԱՐԱՏԱՐԱԿՉԱԿԱՆ ՀԱՍՏԱՏՈՒԹԻՒՆ)

Հրատարակչատուն՝ Լոս Անճելըս, Ամերիկա

Հեռաձայն՝ ՄԱՐՔԵՏ 3330

Հիմնադրուած է 1919 թուականին

Տարեկան բաժանորդագին՝ Ամերիկա եւ Կանատա 3.30 դոլար

Վեցամսեայ բաժանորդագին՝ Ամերիկա եւ Կանատա 2.75 դոլար

Եւրոպա եւ Արեւելք տարեկան 3.70 դոլար

Եւրոպա եւ Արեւելք վեցամսեայ 2.86 դոլար

Ամերիկա եւ Կանատա՝ ամսեկան 83 սենթ

Եւրոպա եւ Արեւելք՝ ամսեկան 87 սենթ

Ամերիկա եւ Կանատա՝ եռամսեայ 83 սենթ

Եւրոպա եւ Արեւելք՝ եռամսեայ 87 սենթ

Ամերիկա եւ Կանատա՝ մէկ թիւ 7 սենթ

Եւրոպա եւ Արեւելք՝ մէկ թիւ 8 սենթ

Հայաստան՝ տարեկան 5 ռուբլի

Հայաստան՝ վեցամսեայ 2 ռուբլի 50 կոպէկ

Հայաստան՝ եռամսեայ 1 ռուբլի 25 կոպէկ

Հայաստան՝ ամսեկան 50 կոպէկ

Հրատարակչատան հասցէ՝ 1435 Vine Street, Los Angeles, Calif.

Հեռագրական հասցէ՝ Համար, Լոս Անճելըս

Հեռաձայն՝ Մարքեթ 3330

Ստացական գրասենեակ՝ 1435 Vine Street, Los Angeles, Calif.

Հեռաձայն՝ Մարքեթ 3330

Խմբագրատուն՝ 1435 Vine Street, Los Angeles, Calif.

Հեռաձայն՝ Մարքեթ 3330

Տպարան՝ 1435 Vine Street, Los Angeles, Calif.

Հեռաձայն՝ Մարքեթ 3330

Ամերիկայի Միացեալ Նահանգներու Փոստի Վարչութեան կողմէ Երկրորդ կարգի փոստային նիւթ ճանչցուած է 1934 թուականի Յունուար 1-ին։