პროლეტარებო ყველა ქვეყნისა, შეერთდით!

კომუნისტი

საქ. კ.პ.(ბ) ცენტრ. და ტფ. კომიტეტების და ცაკის ორგანო

ფასი 10 კაპ.
შაბათი
8
სექტემბერი
1934 წ.
№ 208 (4064)

☆ დღეს ☆

ტფილისს ესტუმრებიან

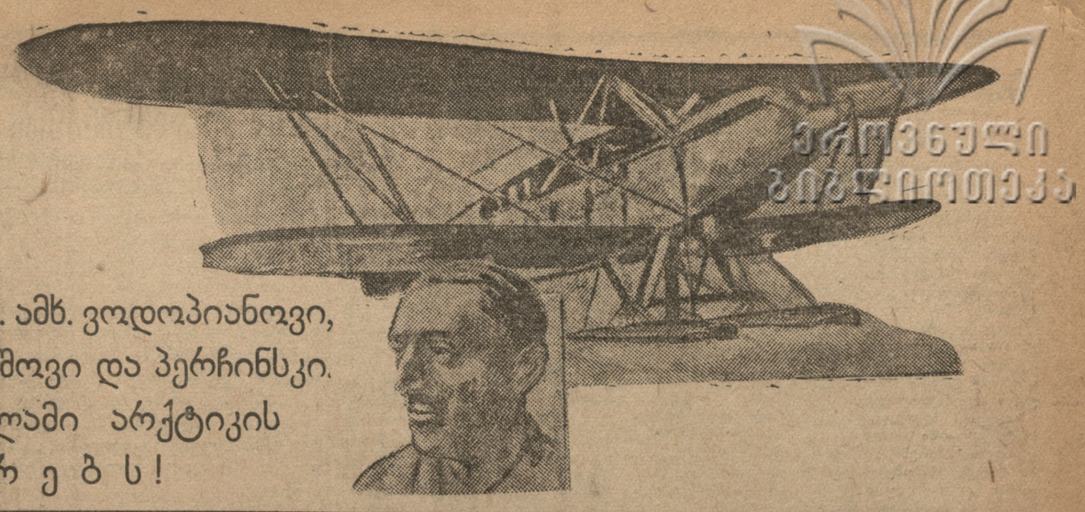

ჩელუსკინელთა ეპოპეის მონაწილენი: ამხ. ამხ. ვოდოპიანოვი, ბობროვი, ვოლოვიჩი, პროკოპოვიჩი, შერშოვი და პერჩინსკი.

ჩვენი მხურვალე პროლეტარული სალამი არქტიკის სახელოვან გმირებს!

იაპონია-მანჯურიის პრესა ომის პროვოკაციის სამსახურში

ერთა ლიგის საბჭოს სესია

ჟენევა, 6 სექტემბერი. (საკ. დეპ. სააგ. სპეც. კორესპ.). 7 სექტემბერს გაიხსნება ერთა ლიგის საბჭოს მორიგი სესია. ოფიციალურ დღისწესრიგში შეტანილია 19 პუნქტი. აქედან უმრავლესობა შეეხება სხვადასხვა ფინანსიურ და ადმინისტრატიულ საკითხებს და აგრეთვე ეროვნულ უმცირესობებს.

დღისწესრიგის უკანასკნელ პუნქტად აღნიშნულია საარის საკითხი. ამ საკითხზე მოხსენებით გამოვა იტალიის წარმომადგენელი ერთა ლიგაში, რომელიც მოხსენებას გააკეთებს „სამთა კომიტეტის“ და 1935 წელს საარის ოლქში პლებისციტის მოსამზადებლად გამოყოფილი კომისიის მუშაობის შესახებ.

მოსალოდნელია აგრეთვე საფრანგეთის მთავრობის მემორანდუმის განხილვა საარის საკითხზე. ამ მემორანდუმს აქ აფასებენ, როგორც მეტად მარჯვე დიპლომატიურ ნაბიჯს, რომელსაც შეუძლია გამოიწვიოს 1935 წლის იანვარში გერმანიის შანსების გაუარესება.

10 სექტემბერს გაიხსნება ერთა ლიგის 15-ე მორიგი კრება. კრების ფართო დღის წესრიგში მთავარი ადგილი უკავია ერთა ლიგის გენერალური მდივნის მოხსენებას, ლიგის მუშაობაზე მიმდინარე წლის განმავლობაში. მოხსენების შემდეგ გაიმართება დისკუსია საერთაშორისო პოლიტიკის ყველა საკითხის შესახებ.

ფიქრობენ, რომ განიარაღების კონფერენციის ბიუროს სხდომა არ იქნება მოწვეული 25 სექტემბერზე ადრე. (ადს).

იაპონია-მანჯურიის გაზეთები ფინაალმდეგი არიან

მოლაპარაკების განახლებისა

ხაბაროვსკი, 4 სექტემბერი. როგორც ხაბარინიდან იტყობინებიან, იაპონია-მანჯურიის პრესა აშკარად უკმაყოფილოა იაპონიის საგარეო საქმეთა მინისტრის ჰიროტას განცხადებით, რომელიც მან ამას წინათ გააკეთა. ტოკიოს გაზეთების ცნობით, მინისტრთა საბჭოს სხდომაზე ჰიროტას იმედი გამოუთქვამს, რომ მოლაპარაკება აღმოსავლეთის საკითხებს და აგრეთვე ეროვნულ უმცირესობებს.

დღისწესრიგის უკანასკნელ პუნქტად აღნიშნულია საარის საკითხი. ამ საკითხზე მოხსენებით გამოვა იტალიის წარმომადგენელი ერთა ლიგაში, რომელიც მოხსენებას გააკეთებს „სამთა კომიტეტის“ და 1935 წელს საარის ოლქში პლებისციტის მოსამზადებლად გამოყოფილი კომისიის მუშაობის შესახებ.

მოსალოდნელია აგრეთვე საფრანგეთის მთავრობის მემორანდუმის განხილვა საარის საკითხზე. ამ მემორანდუმს აქ აფასებენ, როგორც მეტად მარჯვე დიპლომატიურ ნაბიჯს, რომელსაც შეუძლია გამოიწვიოს 1935 წლის იანვარში გერმანიის შანსების გაუარესება.

10 სექტემბერს გაიხსნება ერთა ლიგის 15-ე მორიგი კრება. კრების ფართო დღის წესრიგში მთავარი ადგილი უკავია ერთა ლიგის გენერალური მდივნის მოხსენებას, ლიგის მუშაობაზე მიმდინარე წლის განმავლობაში. მოხსენების შემდეგ გაიმართება დისკუსია საერთაშორისო პოლიტიკის ყველა საკითხის შესახებ.

ფიქრობენ, რომ განიარაღების კონფერენციის ბიუროს სხდომა არ იქნება მოწვეული 25 სექტემბერზე ადრე. (ადს).

იაპონია-მანჯურიის გაზეთები ფინაალმდეგი არიან

მოლაპარაკების განახლებისა

ხაბაროვსკი, 4 სექტემბერი. როგორც ხაბარინიდან იტყობინებიან, იაპონია-მანჯურიის პრესა აშკარად უკმაყოფილოა იაპონიის საგარეო საქმეთა მინისტრის ჰიროტას განცხადებით, რომელიც მან ამას წინათ გააკეთა. ტოკიოს გაზეთების ცნობით, მინისტრთა საბჭოს სხდომაზე ჰიროტას იმედი გამოუთქვამს, რომ მოლაპარაკება აღმოსავლეთის საკითხებს და აგრეთვე ეროვნულ უმცირესობებს.

ხაბაროვსკი, 4 სექტემბერი. ხარბინიდან იტყობინებიან, რომ იაპონია-მანჯურიის პრესა არ ერიდება არავითარ ჭორს, უაღრესად სულელურსაც კი, და კვლევნდებურად ცდილობს შექმნას ისეთი შთაბეჭდილება, თითქოს თავდასხმა აღ.-ჩინეთის ოკინისგზის სამხრეთის ხაზის მატარებელ № 11-ზე მოახდინეს ვიღაც „განსაკუთრებულმა“ ბანდიტებმა, რომელნიც „სრულიად უცხოურად იყვნენ შეიარაღებულნი და როგორც ამბობენ, ბანდიტებს ჰქონდათ საბჭოთა მოსამსახურეებთან“. რაც შეეხება ბანდიტების შეიარაღებას, დასტურდება კოკუტუს საგენტოს ცნობა იმის შესახებ, რომ ბანდიტები იაპონური შაშხანებით იყვნენ შეიარაღებულნი; იტყობინებიან, რომ თუმცა იაპონელებმა თავდასხმის შემდეგ გულდასმით აკრიფეს დარჩენილი ვაზნები, მაგრამ მაინც თავდასხმის ადგილზე იპოვეს ვაზნები იაპონური დამღით „ოსიზაკა“. ამ თავდასხმის „საეჭვო“ ხასიათის ერთერთ დამტკიცებელ გარემოებად იაპონია-მანჯურიის პრესა ამბობს: მას, პირიქით, იმედი აქვს, რომ ეს მოლაპარაკება არ განახლდება თეთრგვარდიული „გუან-ბაო“ წერს: „მოლაპარაკების განახლება მხოლოდ იმ შემთხვევაში იქნება შესაძლებელი, თუ საბჭოთა მხარე გამოასწორებს თავის წინანდელ მტრულ გამოსვლებს (?) და გარანტიას მოგვცემს, რომ ეს აღარ განმეორდება“.

იაპონური გაზეთი „ხარბინ სიმბუნ“ ადასტურებს, რომ მანჯურიის მხარეს არ სურს მოლაპარაკების განახლება. „საბჭოთა კავშირი გულწრფელობას (?!) რომ გამოიჩენდეს, — წერს გაზეთი, — მანჯოუ-გო მხოლოდ ამ შემთხვევაში არ წავიდოდა მოლაპარაკების განახლების წინააღმდეგ მაგრამ, რამდენადაც ამჟამად საბჭოთა კავშირის მთავრობის სიმაყეს, ჩვენ ამის ნდომა არ შეგვიძლია“. (ადს).

ამერიკაში გაფიცულია 200.000 ფეიქარი

ნიუ-იორკი, 4 სექტემბერი. ფეიქრების გაფიცვა ამერიკის შეერთებული შტატებში სწრაფად იზრდება. უნიატიდ პრეს-ის საგანგებოს ცნობებით, გაფიცულთა რაოდენობა ამჟამად 220.000 კაცს სჭარბობს.

გაფიცვის ადგილებში გაგზავნილი არიან სამხედრო ნაწილები და პოლიციის დიდი რაზმები... (დამხინჯებულია) დასავლეთ კაროლინის შტატიდან იუწყებიან, რომ ჯარის ნაწილებმა ვერ შესძლეს წესრიგის დამყარება (ადს).

ჩინელების გადასახლება

შანხაი, 6 სექტემბერი. („პრავდას“ საკ. კორ.) გუშინ შანხაიში ჩამოვიდა ჩინელთა ორი ჯგუფი (უმთავრესად მუშები), რომლებიც კრიზისის შენებელის მიზნით გადმოსახლებული არიან იაპონიიდან. ყველა გადასასახლებელი იაპონიის პოლიციამ ძალით აიყვანა გემზე. იმ ჩინელებს, რომლებიც არ დაემორჩილნენ პოლიციის განკარგულებას, სასტიკად სცემეს. ერთი ინგლისელი იაპონელებმა გემიდან ზღვაში გადაგდეს. (ადს).

ტრანსპორტზე მომუშავეების გაფიცვა ტოკიოში

ტოკიო, 5 სექტემბერი. მუნიციპალიტეტმა უარი უთხრა ქალაქის ტრანსპორტის მუშებს მოთხოვნათა დაკმაყოფილებაზე. საგაფიცვო კომიტეტმა 4 სექტემბრიდან გამოაცხადა საყოველთაო გაფიცვა. გაფიცვის გამოცხადებამდეც კი, ბევრმა მუშამ მიატოვა სამუშაო. 5 სექტემბერს ღუშაობა შეწყვიტეს ქალაქის ყველა სახის ტრანსპორტის მუშებმა — ვატმანებმა, კონდუქტორებმა, მეეტლეებმა, ელექტრო-მონტიორებმა, შოფერებმა და ავტობუსების კონდუქტორებმა, გაზეთების გადმოცემით გაფიცულთა შორის არ გამოჩენილა არცერთი შტრეიკბრეხერი. ოსაკას ტრამვაელებმა, სოლიდარობის ნიშნად საგაფიცვო ფონდში გადარიცხეს 1000 იენი. მუნიციპალიტეტმა 5 სექტემბერს ტრამვაი და ავტობუსები აამუშავა ქალაქში იძულებითი სამუშაოების და მოსამსახურეების საშუალებით.

შტრეიკბრეხერი — წამყვანების გამოუცდელობის გამო ქალაქში ადგილი ჰქონდა რამდენიმე უბედურ შემთხვევას. ხელისუფლებამ გამოაცხადა შტრეიკბრეხერთა შეგროვება დღეში 4 იენად. (ადს).

„წით. არმია მშვიდობიანობის სადარაჯოზე“

უორუშ გონეს ახალი სტატია „პტი პარიზიენში“

(„პრავდის“ პარიზელი კორესპონდენტისაგან)

პარიზი, 6 სექტემბერი. ყოფილი ფინანსთა მინისტრი უორუ ბონე განაგრძობს საბჭოთა კავშირისადმი მიძღვნილი წერილების გამოქვეყნებას გაზეთ „პტი პარიზიენში“. მისი დღევანდელი სტატია მიძღვნილია წითელი არმიისადმი.

„მე განცვიფრებაში მოვედი — წერს ბონე,—როცა ჩემ მიერ გამოკითხულ მუშებსა და გლეხებს შევამჩნიე წითელი არმიით საამაყოდ ახეთი გრძნობა და ახეთი უორუევი რწმენა მისი ძალისადმი. წითელი არმიის მეომრები სარგებლობენ არა მარტო პატივისცემით, არამედ ისინი უზრუნველყოფილი არიან ყოველივე იმით, რაც კი საჭიროა, მათ დიდი უურადღებით ეპყრობიან. ამ ამბავს მე ოცატომ ავლენდნავ, რომ ის უურადღება, რომლითაც ხალხი ეკიდება არმიას, წარმოადგენს მისი (არმიის), ძალის ერთერთ ელემენტს“.

შემდეგ ბონე ბაზისშით აღნიშნავს წითელი არმიის და საბჭოთა ჰიმიური მრეწველობის ტექნიკური შეიარაღების მაღალ დონეს.

ეხება რა ფლოტს, ბონე აღნიშნავს, რომ საბჭოთა გემები შორეულ აღმოსავლეთში „მზნედ ისახავენ თავიდან აიცილონ პრიმორიეს ოლქს პირდაპირი საფრთხე“.

ავტორი აღფრთოვანებით ლაპარაკობს საბჭოთა ავიაციის შესახებ. ავიაცია, — ამბობს ბონე, — წარმოადგენს საბჭოთა კავშირის მთავრობის სიამაყეს. უკანასკნელი წლების განმავლობაში მიღწევები არც ერთ სხვა დარგში არ ყოფილა ისეთი სწრაფი, როგორც ავიაციის დარგში“.

„ბონეს აზრით, საბჭოთა ავიაცია თავისი სიძლიერით სჭარბობს ამერიკის, საფრანგეთის და ინგლისის არმიებს. რაც შეეხება მფრინავთა შემადგენლობას, — მათი სიმამაცე და ოსტატობა საუცხოოა. ამას, — წერს ბონე, — ბრწყინვალედ ადასტურებს იმ წითელი მფრინავების გმირობა, რომლებმაც მატერიკზე მოიყვანეს „ჩელუსკინის“ მგზავრები.

წერილის დასასრულს მოყვანილია ციტატები ამბ. ვოროშილოვის და ამხ. ლიტვინოვის სიტყვებიდან, რომ საბჭოთა კავშირს არ სურს ომი, მაგრამ მზად არის მოიგერიოს ყოველგვარი თავდასხმა (ადს).

საბჭოთა კავშირში

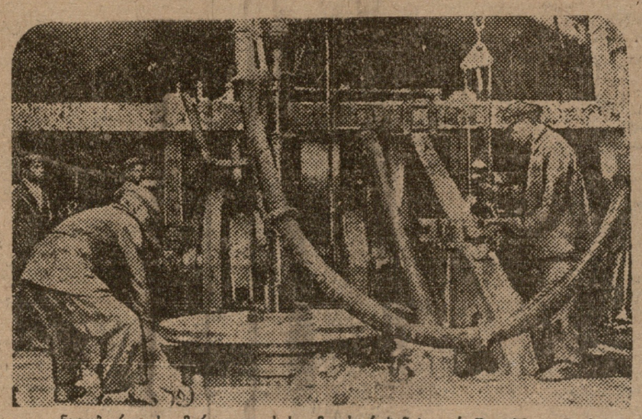

ნავთობურღვის ამერიკული სისტემა სურახანის სარეწაოებზე (ბაქო)

მე-50.000 ავტომობილი

მოსკოვი, 6 სექტემბერი. დღეს ამხ. სტალინის სახელობის საავტომობილო ქარხნის კონვეიერიდან გადმოდის მეორმოცდაათათასე ავტომობილი. ქარხანამ განვითარების გრძელი ხანძილი განვლო მთელ ნახევარ ტონიან მანქანების „ამო—ფ—15“-ის გამოშვების შემდეგ. ამ ავტომობილებს ქარხანა ამზადებდა კუსტარულად მიღებული საიმპორტო ნაწილებიდან.

ამჟამად ქარხანა უკვე უშვებს 3 ტონიან საბარგო ავტომობილებს და — „ზის—5“ და სამლერძიან ავტომობილებს „ზის—6“.

უკვე დაწყებულია ქარხნის გენერალური რეკონსტრუქცია. 18 თვის შემდეგ, აღნიშნულმა ქარხანამ ქვეყანას უნდა მისცეს 70.000 საბარგო და 10.000 შესანიშნავად მოწყობილი შიდადგილიანი მსუბუქი ავტომანქანა. (ადს).

ახალი საპონსერვო გიგანტი

ერევანი, 6 სექტემბერი. 1935 წელს დაიწყება სარდარაბადის დიდი საკონსერვო ქარხნის მშენებლობა. ქარხნის პირველი რიგის სიმძლავრეა 25 მილიონი ქილა ხილ-ბოსტნეულის კონსერვი. შემდეგში ქარხნის სიმძლავრე აყვანილ იქნება 75 მილიონ ქილა კონსერვამდე წელიწადში. ქარხნის ხელსაყრელ ბაზას წარმოადგენენ კონსერვტრესტის ხილ-ბოსტნეულის საბჭოთა მეურნეობები, რომლებიც სარდარაბადის ველზეა და რომლებიც ახლა ირწყვება სარდარაბადის სარწყავი არხით. მომრე ხუთწლედის დამლევისათვის აღნიშნულ საბჭოთა მეურნეობებში ათიასებულ უნდა იქნას 6.400 ჰექტარი, აქედან 4.300 ჰექტარი დაკავებული იქნება ხეილის ბაღებით. სომხეთის კავშირის მრეწველობის სახ. კონტროლო ციყრები 1935 წლისათვის ითვალისწინებენ 2 მილიონ მანეთს ქარხნის მშენებლობის დასაწყებად, ქარხნის საერთო ღირებულება კი 7 მილიონ მანეთს უდრის. (აღს).

ა-კ ს.ფ.ს. რევიზიის სახკომსაბჭოში

ა.-კ. ს.ფ.ს.რ. სახკომსაბჭოს და ფედერაციის ეკონომიურ საბჭოს თავმჯდომარე ამხ. დ. მუსაბეკოვი გაემგზავრა მორიგ შვებულებაში.

ა.-კ. ს.ფ.ს.რ. სახალხო კომისარიატის საბჭოს თავმჯდომარის მოვალეობის შესრულება დაეკისრა ამხ. ს.პ. ჯუღელს (ადს).

საქ. კ.პ.(ბ) ც. კ.-ში

სპარსელ პოეტის ფირდოუსის დაბადების 1.000 წლისთავის ჩატარების შესახებ

სპარსეთის დიდი პოეტის ფირდოუსის დაბადების 1.000 წლისთავის აღსანიშნავად საქ. კ.პ. (ბ) ცენტრალურმა კომიტეტმა დაადგინა:

14 სექტემბერს რუსთაველის თეატრში მოეწყოს ფირდოუსის ხსოვნისადმი მიძღვნილი საზეიმო სხდომა (სამხატვრო ნაწილით).

საზეიმო სხდომის გახსნა და შესავალი სიტყვის წარმოთქმა დაევალა **ამხ. ფ. მახარაძეს.** მოხსენება თემაზე — „ფირდოუსის ცხოვრება და შემოქმედება“ დაევალებული აქვს პროფ. **შ. ნუცუბიძეს.**

26 სექტემბერს სახელმწიფო უნივერსიტეტის შენობაში მოეწყოს **საბჭოთა რუსთაველის** სახელობის ლიტერატურის ინსტიტუტის სამეცნიერო სესია, მიძღვნილი ფირდოუსისადმი. სესიის ხელმძღვანელობა დაკისრებული აქვს **ამხ. ლ. ალნიაშვილს.**

სახელმწიფო უნივერსიტეტს დაევალა უზრუნველყოს ფირდოუსის პოემის „შაჰ-ნამეს“ გამოცემა 14 სექტემბრისათვის. **შოთა რუსთაველის** სახელობის ლიტერატურის ინსტიტუტში გამოყოფილ იქნება ფირდოუსის სპეციალური სექცია, რომელშიაც იწარმოებს სპარსეთის მხატვრული ლიტერატურის კლასიკოსების (ონსორის, ფირდოუსის, ომარ ხაიმის, ნიზამის, საადის და სხვების) შესწავლა.

განსახკომს დაევალა 13 სექტემბერს განსძნას საქართველოს მუშაქმში ფირდოუსისადმი მიძღვნილი ღამოფება.

იუბილესათვის ხელმძღვანელობას გასწევდა საქართველოს სახკომსაბჭოსთან მოეწყოს კომისია შემდეგი შემადგენლობით: **ამხ. გ. ყურულაშვილი,** (თავმჯდომარე), **ამხ. მ. ტოროშელიძე, ე. გორდელაძე, ლ. ალნიაშვილი,** და **ს. ახმეტელი.**

საიუბილეო ხიმში მონაწილეობის მისაღებად სპარსეთში იგზავნება ტფილისის სახელმწიფო უნივერსიტეტის პროფ. **ი. ნ. მარი.**

არქტიკის გმირები გაჭოში

ბაქო. 5 სექტემბერი. თავდაცვის სახლის დიდი მოედანი ძლივს იტევს ბაქოს პროლეტარიატის საუკეთესო ადამიანებს, რომლებიც მოგროვდენ აქ იმისათვის, რომ მიესალმონ საბჭოთა კავშირის გმირებს — ჩელუსკინელებს. მაღ გამორჩენას ტრიბუნაზე დამსწრენი შეხვდენ. ამხ. ბობროვი, ლაპარაკობს რა ჩრდილოეთის ექსპედიციების მიზნებსა და ამოცანებზე, აღნიშნავს, რომ ჩრდილოეთის სანაოსნო გზის ათვისება საშუალებას გვაძლევს შევუდგეთ ფერადი ლითონის უდიდეს სიმდიდრეთა დამუშავებას, რომლებიც მოიპოვება არქტიკაში.

თავის სიტყვის დასასრულს ამხ. ბობროვი აღნიშნავს ბაქოს თავდაცვა - ავიაქიმის სუსტ მუშაობას და მოუწოდებს ნავთის ბაქოს დამკვრელებს კიდევ უფრო მეტი შეუპოვრობით იბრძოლონ იმისათვის, რომ გადააქციონ ბაქო თავდაცვის მიუვალ ციხე - სიმაგრედ.

ამხ. ვოროპიანოვმა ილაპარაკა იმის შესახებ, თუ არქტიკის რა უაღრესად მძიმე პირობებში უხდებოდათ მუშაობა საბჭოთა თვითმფრინავებს. — ყველაზე უფრო ძნელი,— ამბობს იგი, — იყო გადაფრენა კომაეევის ყურეში. მე მხოლოდ აქ გავიგე, რომ ვაჟკაცი ტაიფუნს, რომელმაც დაანგრია იაპონიის ქალაქი ხაკოდატი. ამაზე მე ეუპასუხე: ჩანს საბჭოთა თვითფრინავები იაპონიის ქალაქებზე უფრო მაგრები არიან.

ჩელუსკინელებს მიესალმნენ შრომის გმირები — უურინინის რაიონის, პიატაკოვის სახელობის ჭარხნის დამკვრელები.

საგჯოთა მეზღვაურები პოლონეთში

„ბაზეტა პოლსკას“ წერილი

ვარშავა, 6 სექტემბერი. „გაზეტა პოლსკამ“ წერილი უძღვნა საბჭოთა მეზღვაურების პოლონეთში ჩასვლას, სადაც აღნიშნულია, რომ საბჭოთა მეზღვაურებმა პოლონეთში დასტოვეს საუკეთესო მოგონება. გაზეთი გამოსთქვამს, რომ საბჭოთა მეზღვაურების მიერ დატოვებული კარგი შთაბეჭდილებები ჩრდ. შეიწყობენ ორივე ქვეყნის ხალხთა დაახლოებას.

ყველა გაზეთი ბეჭდავს ესკადრის უფროსის — ამხ. გალერის ინტერვიუს პოლონეთის დებეგშათა საგენტოს წარმომად გენელთან პოლონეთში მიღებულ შთაბეჭდილებების შესახებ. (ადს).

კლანერისტების უკრეგა

კოკტებელი, 6 სექტ. („პრავდის“ სპეც. კორ). კლემენტიევის მთის ვრცელ პლატოზე დიდძალმა ხალხმა მოიყარა თავი. გზტკეცილზე მიემართებიან ავტობუსები, ურმები, ეტლები. პლანერისტების მე-10 საკავშირო შეკრებაზე ჩამოვიდენ არა მარტო ახლო-მახლო, არამედ ძალით ყირიმის, კარასუ-ბაზარის, ფეოდოსიის და სიმფეროპოლის რაიონების კოლმეურნეები.

200-მდე პლანერისტი ლურჯ ტანსაცმელში მწყობრ რიგად გაიშალა, აღლუმი მიიღო ყირიმის რუსპუბლიკის საბკომსაბჭოს თავმჯდომარის მოადგილემ — ამხ. ნესტერუევმა და შეკრების უფროსმა ამხ. მინოვმა.

აღლუმის შემდეგ მოეწყო ხანმოკლე მიტინგი. შეკრების სარდლობის წარმომადგენლმა ამხ. ლეონტიევმა წაიკითხა მისასალმებელი დეპეშა ამხ. ამხ. ჯალკნინის, უნშლიხტის, ეიდემანის, შვერნიკის და ა. ლ. კ. კ.-ს ც. კ.-ის მდივნის ამხ. კოსარევის მისამართ. ყირიმის საბკომსაბჭოს სახელით ამხ. ნესტრუევმა გადასცა შეკრებას ინკ. ანტონოვის კონსტრუქციით ახალი პლანერი „როტ ფრონტ — 5“.

ავტო-მანქანების და ტრაქტორების გამოშვება

მოსკოვი, 5 სექტ. საბჭოთა კავშირის ავტო-ქარხნებმა გამოუშვეს აგვისტოში 6.235 ავტო-მანქანა (გეგმის 96,8 პროც.). მათ შორის 4.983 საბარგო ავტომობილი.

სტალინის სახელობის მოსკოვის ქარხანამ მისცა ქვეყანას აგვისტოში — 1935 საბარგო მანქანა, იაროსლავლისამ — 215, ხოლო გორკისამ — 2.833.

გარდა ამისა, აგვისტოში საბჭოთა კავშირის წარმოებებიდან გამოშვებულია 7743 ბორბლებიანი ტრაქტორი (გეგმის 100,5 პროც.). მათ შორის სტალინგრადის ქარხანამ გამოუშვა — 4.203 ტრაქტორი, ხარკოვისამ — 3.540, ხოლო ჩელიაბინსკის ქარხანამ — 1.010 მუხლუხოვანი ტრაქტორი.

ფაშიზმის სახელმწიფო ინსპექციის რეორგანიზაცია

სსრ კავშირის სახკომსაბჭომ დაადგინა გადასცეს საკავშირო ფინსახკომის ფაშიზმის სახელმწიფო ინსპექცია მთელი თავისი აღკილობრივი ორგანოებით, შტატებით, ქონებითა და საბიუჯეტო ასიგნებებით სსრკ შინაგანკომის სახალხო კომისარიატს და მის აღგილობრივ ორგანოებს.

საკავშირო ფინსახკომს დაევალა ად. ორგანიზაცია ჩაატაროს 10 დღის განმავლობაში.

ЗАМЕЧАТЕЛЬНЫЕ ТРАДИЦИИ И ЗАВОЕВАНИЯ ЗАКАВКАЗСКОГО ТАБАКА

ЗАКАВКАЗСКИЙ ТАБАК ВСЕГДА ЗАНИМАЛ ПОЧЕТНОЕ МЕСТО НА ВСЕСОЮЗНЫХ ВЫСТАВКАХ

Закавказье — родина табака. Здесь, в Грузии, Армении, Азербайджане, Дагестане, Северной Осетии, Чечено-Ингушетии, Кабардино-Балкарии, Карачаево-Черкесии, Адыгее, Абхазии, Аджарии, Южной Осетии, Ленкоранской области, Нахичеванской АССР и Нагорном Карабахе выращивается ценный восточный табак.

ՀԱՅԿԱԿԱՆ ՍՈՎԵՏԱԿԱՆ ՀԱՆՐԱՊԵՏՈՒԹՅԱՆ ԱՇԽԱՏԱՎՈՐՆԵՐԻ ԵՎ ԳՅՈՒՂԱՑԻ ԲԱՆՎՈՐՆԵՐԻ ՊԱՏԳԱՄԱՎՈՐ ՕՐԳԱՆ

ՀԱՅԿԱԿԱՆ ՍՈՎԵՏԱԿԱՆ ՀԱՆՐԱՊԵՏՈՒԹՅԱՆ ՀԱՆՐԱՅԻՆ ԽՈՐՀՐԴԱՅԻՆ ՀԱՄԱԺՈՂՈՎԻ ՈՐՈՇՈՒՄՈՎ ԵՎ ՀԱՅԿԱԿԱՆ ՍՈՎԵՏԱԿԱՆ ՀԱՆՐԱՊԵՏՈՒԹՅԱՆ ՄԻՆԻՍՏՐՆԵՐԻ ԽՈՐՀՐԴԻ

ՀԱՅԿԱԿԱՆ ՍՈՎԵՏԱԿԱՆ ՀԱՆՐԱՊԵՏՈՒԹՅԱՆ ԱՇԽԱՏԱՎՈՐՆԵՐԻ ԵՎ ԳՅՈՒՂԱՑԻ ԲԱՆՎՈՐՆԵՐԻ ՊԱՏԳԱՄԱՎՈՐ ՕՐԳԱՆ

ՀԱՅԿԱԿԱՆ ՍՈՎԵՏԱԿԱՆ ՀԱՆՐԱՊԵՏՈՒԹՅԱՆ ՀԱՆՐԱՅԻՆ ԽՈՐՀՐԴԱՅԻՆ ՀԱՄԱԺՈՂՈՎԻ ՈՐՈՇՈՒՄՈՎ ԵՎ ՀԱՅԿԱԿԱՆ ՍՈՎԵՏԱԿԱՆ ՀԱՆՐԱՊԵՏՈՒԹՅԱՆ ՄԻՆԻՍՏՐՆԵՐԻ ԽՈՐՀՐԴԻ

ՀՈՒՆՎԱՐԻ 8, 1934 Թ. ՈՒՐԱԲԱԹԻ, ՇԱԲԱԹ

№ 208 (4064)

Հայ գրականության մեծ դեմքերից մեկը

Ավարտվեց Հանրապետական Ժողովրդական Տնտեսության Ամենամյա Ցուցահանդեսը

Ցուցահանդեսի գլխավոր մասնաշենքի առջև

Ցուցահանդեսի գլխավոր մասնաշենքի առջև

Ցուցահանդեսի գլխավոր մասնաշենքի առջև

4 ДЕНЬГИ.РФ 8 ЬЭЬЭЬЭ