ᲛᲣᲨᲐᲝᲗᲐ ᲠᲔᲒᲘᲝᲜᲘᲡ ᲛᲨᲠᲝᲛᲔᲚᲗᲐ ᲞᲐᲠᲢᲘᲐᲗᲐ ᲒᲐᲜᲗᲘᲡᲒᲐᲜ, ᲨᲔᲛᲣᲠᲗᲔᲑᲘᲗᲘ

ᲙᲝᲛᲣᲜᲘᲡᲢᲘ

ᲐᲠᲒᲐᲜᲝ ᲡᲐᲑᲭᲝᲗᲐ ᲓᲐᲪᲕᲘᲡ ᲙᲝᲛᲘᲢᲔᲢᲘᲡ ᲓᲐ ᲙᲐᲠᲗᲘᲡ ᲛᲣᲨᲐᲝᲑᲘᲡ ᲠᲔᲠᲑᲐᲜᲝ

ᲤᲐᲡᲘ 10 ᲙᲐᲞ.
ᲞᲐᲠᲐᲡᲙᲔᲕᲘ
5
ᲝᲥᲢᲝᲛᲑᲔᲠᲘ
1934 წ.
№ 231 (4087)

ᲓᲦᲔᲡ ᲜᲝᲛᲔᲠᲘ

— **ᲘᲐᲞᲝᲜᲘᲐ** ᲝᲞᲝᲖᲘᲪᲘᲘᲡᲗᲕᲘᲡ ᲜᲘᲐᲓᲐᲒᲡ ᲐᲛᲜᲐᲓᲔᲑᲔᲜ ᲡᲐᲛᲮᲔᲓᲠᲝ ᲓᲘᲥᲢᲐᲢᲣᲠᲘᲡᲐᲗᲕᲘᲡ.
— **ᲒᲔᲠᲛᲐᲜᲘᲐ** ᲐᲞᲘᲠᲔᲑᲡ ᲔᲠᲗᲐ ᲚᲘᲒᲐᲨᲘ ᲓᲐᲑᲠᲣᲜᲔᲑᲐᲡ.
— **ᲞᲐᲠᲢᲘᲖᲐᲜᲣᲚᲘ** ᲑᲠᲫᲝᲚᲔᲑᲘ ᲛᲐ ᲨᲣᲠᲘᲐᲨᲘ.
— **ᲠᲣᲛᲘᲜᲔᲗᲘᲡ** ᲐᲮᲐᲚᲘ ᲛᲗᲐᲕᲠᲝᲑᲘᲡ ᲡᲐᲒᲐᲠᲔᲗᲝ ᲞᲝᲚᲘᲢᲘᲙᲐ.
— **ᲔᲡᲢᲝᲜᲔᲗᲘᲡ** ᲡᲐᲒᲐᲠᲔᲗᲝ ᲡᲐᲥᲛᲔᲗᲐ ᲛᲘᲜᲘᲡᲢᲠᲘᲡ ᲒᲐᲜᲪᲮᲐᲓᲔᲑᲐ ᲔᲠᲗᲐ ᲚᲘᲒᲐᲨᲘ ᲡᲐᲑᲭᲝᲗᲐ ᲙᲐᲕᲨᲘᲠᲘᲡ ᲨᲔᲡᲕᲚᲘᲡ ᲒᲐᲛᲝ.
— **ᲡᲐᲑᲠᲐᲚᲛᲓᲔᲑᲚᲝ** ᲐᲥᲢᲘ ᲐᲛᲮ. ᲢᲔᲚᲛᲐᲜᲘᲡ ᲬᲘᲜᲐᲦᲐᲚᲛᲓᲔᲑᲔ.
— **ᲞᲐᲠᲢᲘᲖᲐᲜᲣᲚᲘ** ᲑᲠᲫᲝᲚᲔᲑᲘ ᲘᲐᲞᲝᲜᲔᲚᲘ ᲐᲚᲛᲓᲔᲑ ᲙᲚᲘᲠᲓᲔᲑᲐ.
— **ᲡᲐᲠᲐᲘᲝᲜᲗᲐᲨᲝᲠᲘᲡᲝ ᲙᲝᲜᲤᲔᲠᲔᲜᲪᲘᲔᲑᲘ** ᲙᲘᲗᲮᲕᲔᲑᲖᲔ ᲢᲤᲘᲚᲘᲡᲨᲘ ᲓᲐ ᲑᲝᲠᲨᲘ.

ᲘᲬᲧᲔᲑᲐ ᲗᲐᲛᲑᲐᲫᲝᲡ ᲓᲐᲛᲖᲐᲓᲔᲑᲐ

ᲞᲘᲠᲘᲗᲐᲓᲘ ᲓᲐᲛᲖᲐᲓᲔᲑᲐ

ᲗᲐᲛᲑᲐᲫᲝᲡ ᲜᲐᲐᲓᲠᲔᲕᲘ ᲓᲐᲛᲖᲐᲓᲔᲑᲘᲡ ᲑᲔᲭᲓᲐ ᲡᲐᲥᲐᲠᲗᲕᲔᲚᲝᲡᲨᲘ ᲨᲔᲡᲠᲣᲚᲔᲑᲣᲚᲘ ᲘᲧᲝᲡ **ᲑᲐᲓᲐᲒᲐᲠᲑᲔᲑᲘᲗ.** ᲐᲮᲚᲐ ᲘᲬᲧᲔᲑᲐ ᲗᲐᲛᲑᲐᲫᲝᲡ **ᲞᲘᲠᲘᲗᲐᲓᲘ** ᲓᲐᲛᲖᲐᲓᲔᲑᲐ. ᲘᲡ ᲛᲔᲢᲘᲡ ᲛᲔᲢᲐᲓ ᲡᲔᲠᲘᲝᲖᲣᲚᲘ ᲡᲐᲛᲔᲣᲠᲜᲝ ᲓᲐ ᲞᲝᲚᲘᲢᲘᲙᲣᲠᲘ ᲛᲜᲘᲨᲕᲜᲔᲚᲝᲑᲘᲡ ᲙᲐᲛ�პᲐᲜᲘᲐᲡ. ᲠᲝᲛᲚᲘᲡᲐᲪ ᲣᲜᲓᲐ ᲛᲘᲔᲪᲔᲡ ᲗᲐᲛᲑᲐᲫᲝᲡ ᲓᲐᲛᲖᲐᲓᲔᲑᲘᲡ ᲙᲐᲜᲝᲜᲘᲗ ᲓᲐᲛᲖᲐᲓᲔᲑᲘᲡ ᲡᲐᲮᲔᲚᲛᲬᲘᲤᲝᲛᲝᲛᲐᲠᲗᲕᲘᲡ **ᲒᲔᲒᲛᲔᲑᲘ ᲨᲔᲡᲠᲣᲚᲔᲑᲡ ᲓᲠᲝᲖᲔ ᲓᲐ ᲡᲐᲜᲘ ᲛᲣᲨᲝᲑᲓ:**

ᲕᲔᲛᲖᲐᲓᲝᲗ ᲡᲐᲒᲭᲝᲔᲑᲘᲡ ᲒᲐᲓᲐᲠᲩᲔᲕᲘᲡᲐᲗᲕᲘᲡ

ᲡᲐᲑᲭᲝᲔᲑᲘᲡ საანგარიშო-საგადარჩევო კამპანიის წარმატებითი-ჩატარებისათვის მთელ საბჭოთა კავშირში და კერძოთ საქართველოში ფართოდ იშლება მუშაობა. საბჭოთა კავშირის ცაკის მიმართვა და საბჭოების არჩევნებისადმი მიძღვნილ დადგენილებებს რომლებიც უდიდეს პოლიტიკურ დოკუმენტს წარმოადგენენ, იხილავენ მუშათა და კოლმეურნეთა მასები. მომავალ საბჭოთა არჩევნებს საბჭოთა კავშირი უდიდესი მიღწევებით ხვდება, რაც უზრუნველყო ლენინური პარტიისა და ათავრობის სწორმა პოლიტიკამ, მისმა ბოლშევიკურმა ხელმძღვანელობამ სოციალისტურ მშენებლობაზე, მუშათა და კოლმეურეთა განუზომელად გაზრდილმა პოლიტიკურმა აქტივობამ და საწარმოო ენტუზიაზმმა.

ჩვენი ქვეყანა დაიფარა ახალი ფაბრიკების, ქარხნების, საბჭოთა მეურნეობების და სამ.-სატრ. საგურების ქსელით.

საბჭოებმა, როგორც პროლეტარიატის დიქტატურის ორგანოებმა — პარტიის ხაზის გატარების აქტიურმა მებრძოლებმა, უდიდესი როლი ითამაშეს სოციალისტურ მშენებლობის ყველა ფრონტზე გამარჯვებაში. მათი (საბჭ. როლი კიდევ უფრო იზრდება მეორე ხუთწლედში **„პროლეტარიატის მტკიცე და ძლიერი დიქტატურა, — აი, რა გვესაჭიროება ჩვენ ახლა იმისათვის, რომ გავაცამტვერეთ მომაკვდავი კლასების უანასკნელი ნაშთები და დავამსხვრიოთ მათი ქურდული მახინაციები“** (სტალინი).

საბჭოების **მე-17 ყრილობის საელადობის საწარმოო ლაშქრობას,** რომელიც მოსკოვის პოწინავე ქარხნების მუშათა ინიციატივით დაიწყო, ფართოდ უნდა გამოეხმაუროს საქართველოს ყველა საწარმო და კოლმეურნეობა, რათა საბჭოების ყრილობას შეხვდეს საწარმოო დავალებათა **ყველა მაჩვენებლის გადაჭარბებით შესრულებით.** თვითეული წარმოების და კოლმეურნეობის პარტიული, პროფესიული და კომკავშირული ორგანიზაციების ღირსების საქმეა იმების შესრულებაზე ყრილობათვის **პატაკის მიცემის უფლების მოპოვება.**

საბჭოების საგადარჩევო კამპანიამ კიდევ უფრო უნდა გააძლიროს საბჭოების როლი, განამტკიცოს მათი ხელმძღვანელობა კოლექტიურ სოფელზე.

საბჭოების საანგარიშო საგადარჩევო კამპანიის წარმატებით ჩაბარება დიდად არის დამოკიდებული წინასწარ მოსამზადებელ მუშაობაზე. საქართველოს თითქმის ყველა რაიონში გამოყოფილი საარჩევნო კომისიები, მაგრამ მათი უმრავლესობა ჯერ კიდევ არ შედგომია საქმიან მუშაობას:

ხმის უფლებას მოკლებულთა და ამომრჩეველთა სიები ახლავე უნდა იქნეს შედგენილი. კლასობრივი მტრები, კულაკური ელემენტები და მათი დამქაშები უნდა გამოვამჟღავნოთ დაუზოგავად.

საანგარიშო საგადარჩევო კამპანიაში ფართოდ უნდა ჩავაბათ მშრომელი მოსახლეობა, **გავშალოთ ბოლშევიკური თვითკრიტიკა და გამოვამჟღავნოთ საბჭოების მუშაობაში არსებული ნაკლოვანებანი.**

ᲗᲐᲛᲑᲐᲫᲝᲡ ᲜᲐᲐᲓᲠᲔᲕᲘ ᲓᲐᲛᲖᲐᲓᲔᲑᲘᲡ ᲒᲔᲒᲛᲐ ᲨᲔᲡᲠᲣᲚᲔᲑᲣᲚᲘᲐ

საქ. კ.პ. (ბ) ცენტრალური კომიტეტისა და რაიონული პარტორგანიზაციის ყოველდღიური ოპერატიული ხელმძღვანელობით და დამარებით თამბაქოს ნაადრევი დამზადების გეგმა 1934 წლის მოსავლიდან საქართველოში შესრულებულია მთავრობის მიერ დაწესებულ ვადაზე — 30 სექტემბერი. გეგმით გათვალისწინებულ 800 ტონის, ნაცვლად **დამზადებულია 888 ტონა** ანუ 111 პროცენტი. შევიტანეთ ძირითად დამზადებას.

„საქთამბაქნედლეულის“
მმართველი ᲓᲐᲛᲔᲜᲘᲐ.

ᲐᲠᲛᲘᲐ ᲐᲛᲒᲐᲓᲔᲑᲐ ᲡᲐᲛᲮᲔᲓᲠᲝ

ᲒᲔᲠᲛᲐᲜᲘᲐ ᲜᲘᲐᲓᲐᲒᲡ ᲐᲛᲖᲐᲓᲔᲑᲡ

ᲔᲠᲗᲐ ᲚᲘᲒᲐᲨᲘ ᲓᲐᲑᲠᲣᲜᲔᲑᲘᲡᲐᲗᲕᲘᲡ

ᲞᲐᲠᲘᲖᲘ, 3 ოქტომბერი. „ᲔᲠᲘᲜᲘᲐᲡ“ ᲔᲙᲝᲜᲝᲛᲘᲙᲘ ᲤᲘᲜᲐᲜᲡᲘᲔᲠᲘᲗ“ ᲐᲪᲮᲐᲓᲔᲑᲡ, რომ ᲔᲠᲘᲜᲘᲐᲡ ᲩᲐᲛᲝᲜᲐᲛᲘᲗ ᲒᲔᲠᲛᲐᲜᲘᲘᲡ ᲡᲐᲪᲘᲐᲚᲘᲡᲢᲣᲠᲘ ᲛᲘᲜᲘᲡᲢᲠᲝᲑᲐ ᲓᲐᲙᲐᲕᲨᲘᲠᲔᲑᲘᲗ ᲒᲐᲜᲘᲮᲚᲔᲑᲣᲚᲘᲐ ᲒᲔᲠᲛᲐᲜᲘᲘᲡ ᲨᲘᲒᲜᲘᲗ ᲓᲐᲛᲝᲙᲘᲓᲔᲑᲣᲚᲘ ᲠᲣᲛᲘᲜᲔᲗᲘᲡ ᲒᲠᲐᲜᲘᲢᲘᲡ ᲓᲐᲜᲘᲨᲕᲜᲐ.

ᲒᲠᲐᲜᲘᲢᲘᲡ ᲓᲔᲚᲔᲒᲐᲢᲔᲑᲘ ᲔᲡᲐᲣᲑᲠᲔᲜ ᲔᲠᲗᲐ ᲚᲘᲒᲘᲡ ᲡᲐᲛᲮᲔᲓᲠᲝ ᲡᲐᲛᲘᲜᲘᲡᲢᲠᲝᲗᲐ ᲨᲔᲡᲐᲮᲔᲑ, ᲛᲐᲒᲠᲐᲛ ᲐᲛᲘᲡᲐᲗᲕᲘᲡ ᲐᲠ ᲛᲘᲣᲪᲔᲛᲘᲐ ᲐᲠᲐᲠᲐᲠᲡᲔᲑᲘᲗᲘ ᲐᲥᲢᲣᲐᲚᲣᲠᲘ ᲐᲠᲘᲡ ᲗᲣ ᲐᲠᲐ.

ᲔᲠᲗᲐ ᲚᲘᲒᲐᲨᲘ ᲓᲐᲑᲠᲣᲜᲔᲑᲘᲡ ᲨᲔᲡᲐᲮᲔᲑ, ᲛᲐᲒᲠᲐᲛ ᲐᲛᲘᲡᲐᲗᲕᲘᲡ ᲐᲠ ᲛᲘᲣᲪᲔᲛᲘᲐ ᲐᲠᲐᲠᲐᲠᲡᲔᲑᲘᲗᲘ ᲐᲥᲢᲣᲐᲚᲣᲠᲘ ᲐᲠᲘᲡ ᲗᲣ ᲐᲠᲐ.

ᲒᲔᲠᲛᲐᲜᲘᲘᲡ ᲓᲔᲚᲔᲒᲐᲢᲔᲑᲘ ᲔᲡᲐᲣᲑᲠᲔᲜ ᲔᲠᲗᲐ ᲚᲘᲒᲘᲡ ᲡᲐᲛᲮᲔᲓᲠᲝ ᲡᲐᲛᲘᲜᲘᲡᲢᲠᲝᲗᲐ ᲨᲔᲡᲐᲮᲔᲑ ᲛᲘᲡᲘ ᲨᲔᲡᲐᲮᲔᲑ ᲓᲐᲛᲐᲯᲔᲠᲔᲑᲚᲘᲐ ᲨᲔᲛᲓᲒᲝᲛᲘ ᲨᲔᲙᲘᲗᲮᲕᲘᲗ: „ᲐᲠ ᲐᲠᲘᲡ ᲐᲥᲢᲣᲐᲚᲣᲠᲘ“

ᲔᲠᲗᲐ ᲚᲘᲒᲐᲨᲘ ᲓᲐᲑᲠᲣᲜᲔᲑᲘᲡ ᲨᲔᲡᲐᲮᲔᲑ, ᲛᲐᲒᲠᲐᲛ ᲐᲛᲘᲡᲐᲗᲕᲘᲡ ᲐᲠᲘᲡ ᲛᲘᲪᲔᲛᲣᲚᲘ ᲓᲐᲛᲐᲯᲔᲠᲔᲑᲚᲘᲡ ᲡᲐᲮᲔᲚᲘ ᲓᲐ ᲛᲘᲡᲘ ᲛᲘᲗᲘᲗᲔᲑᲐ ᲐᲠᲘᲡ ᲛᲘᲗᲘᲗᲔᲑᲣᲚᲘ. „ᲔᲠᲘᲜᲘᲐᲡ“ ᲛᲘᲣᲗᲘᲗᲔᲑᲡ, ᲠᲝᲛ ᲐᲛᲘᲡᲐᲗᲕᲘᲡ ᲐᲠᲘᲡ ᲛᲘᲪᲔᲛᲣᲚᲘ ᲓᲐᲛᲐᲯᲔᲠᲔᲑᲚᲘᲡ ᲡᲐᲮᲔᲚᲘ ᲓᲐ ᲛᲘᲡᲘ ᲛᲘᲗᲘᲗᲔᲑᲐ ᲐᲠᲘᲡ ᲛᲘᲗᲘᲗᲔᲑᲣᲚᲘ.

ᲒᲔᲠᲛᲐᲜᲘᲘᲡ ᲓᲔᲚᲔᲒᲐᲢᲔᲑᲘ ᲔᲡᲐᲣᲑᲠᲔᲜ ᲔᲠᲗᲐᲜᲘᲗᲐᲜᲘ ᲚᲘᲒᲔᲑᲘᲡ ᲡᲐᲛᲮᲔᲓᲠᲝ ᲡᲐᲛᲘᲜᲘᲡᲢᲠᲝᲗᲐ ᲨᲝᲠᲘᲡ ᲓᲦᲔᲡ ᲓᲐᲛᲗᲐᲕᲠᲓᲐ ᲠᲣᲛᲘᲜᲔᲗᲘᲡ ᲒᲠᲐᲜᲘᲢᲘᲡ ᲓᲐᲜᲘᲨᲕᲜᲐ.

ᲒᲔᲠᲛᲐᲜᲘᲘᲡ ᲓᲔᲚᲔᲒᲐᲢᲔᲑᲘ ᲔᲡᲐᲣᲑᲠᲔᲜ ᲔᲠᲗᲐᲜᲘᲗᲐᲜᲘ ᲚᲘᲒᲔᲑᲘᲡ ᲡᲐᲛᲮᲔᲓᲠᲝ ᲡᲐᲛᲘᲜᲘᲡᲢᲠᲝᲗᲐ ᲨᲝᲠᲘᲡ ᲓᲦᲔᲡ ᲓᲐᲛᲗᲐᲕᲠᲓᲐ ᲠᲣᲛᲘᲜᲔᲗᲘᲡ ᲒᲠᲐᲜᲘᲢᲘᲡ ᲓᲐᲜᲘᲨᲕᲜᲐ.

ᲛᲐᲜ ᲣᲓᲔᲓᲘᲡᲣᲚᲘ ᲡᲘᲡᲮᲚᲘᲡᲐᲪᲐ ᲓᲐ ᲨᲔᲣᲤᲝᲗᲔᲑᲐ. ᲒᲐᲛᲝᲩᲘᲜᲓᲐ ᲛᲔᲡᲘᲜᲘᲡ ᲛᲘᲛᲐᲠᲗᲕᲐ. ᲠᲐᲪᲘᲝᲜᲐᲚᲘᲖᲐᲪᲘᲘᲡ ᲞᲠᲘᲜᲪᲘ�პᲘᲗ ᲓᲐᲛᲣᲨᲐᲝᲑᲘᲡ ᲓᲠᲝᲡ ᲛᲘᲡᲘ ᲛᲘᲛᲐᲠᲗᲕᲐ ᲐᲠᲘᲡ ᲐᲠᲐᲠᲘᲡ ᲐᲠᲘᲡ ᲐᲠᲘᲡ.

ᲒᲔᲠᲛᲐᲜᲘᲘᲡ ᲓᲔᲚᲔᲒᲐᲢᲔᲑᲘ ᲔᲡᲐᲣᲑᲠᲔᲜ ᲘᲡᲐᲣᲠᲘᲡ ᲨᲔᲡᲐᲮᲔᲑ ᲠᲝᲛ ᲨᲔᲛᲘᲫᲚᲘᲐ ᲛᲘᲔᲪᲔᲡ ᲒᲐᲜᲪᲮᲐᲓᲔᲑᲐ ᲓᲦᲔᲡ ᲛᲘᲡᲘ ᲛᲘᲗᲘᲗᲔᲑᲐ ᲐᲠᲘᲡ ᲐᲠᲐᲠᲘᲡ ᲐᲠᲘᲡ ᲐᲠᲘᲡ.

ᲒᲔᲠᲛᲐᲜᲘᲘᲡ ᲓᲔᲚᲔᲒᲐᲢᲔᲑᲘ ᲔᲡᲐᲣᲑᲠᲔᲜ ᲔᲠᲗᲘᲡ ᲛᲔᲠᲔ ᲠᲣᲛᲘᲜᲔᲗᲘᲡ ᲒᲠᲐᲜᲘᲢᲘᲡ ᲓᲐᲜᲘᲨᲕᲜᲐ.

ᲓᲘᲥᲢᲐᲢᲣᲠᲐᲡ ᲘᲐᲞᲝᲜᲘᲐᲨᲘ

ᲘᲐᲞᲝᲜᲘᲘᲡ ᲡᲐᲛᲮᲔᲓᲠᲝ ᲡᲐᲛᲘᲜᲘᲡᲢᲠᲝᲡ ᲡᲔᲜᲡᲐᲪᲘᲣᲠᲘ ᲑᲠᲝᲨᲣᲠᲐ

ᲢᲝᲙᲘᲝ, 2 ოქტომბერი. გაზეთების ცნობით, სამხედრო სამინისტრომ 1 ოქტომბერს გამოაქვეყნა ბროშურა სახელწოდებით **„სახელმწიფო თავდაცვის ნამდვილი მნიშვნელობა და სახელმწიფო თავდაცვის განმტკიცების საშუალებანი“.**

ბროშურა გამოხატავს არძიის შეხედულებებს ქვეყნის საერთაშორისო და საშინაო მდგომარეობაზე, აძასთან, ეხება რა საბჭოთა კავშირისა და ამერიკის შეერთებული შტატების მხრით მოსალოდნელ „საფრთხეს“, მოუწოდებს თავდაცვის განმტკიცები საკენ შეიარაღების, განსაკუთრებით საჰაერო შეიარაღების გადიდების გზით, აგრეთვე შეიცავს მთელ რიგ დემაგოგიურ ანტიკაპიტალისტურ ლოზუნგებს, რომლებიც უკანასკნელი სამი წლის განმავლობაში წამოაყენა ბეერმა ფაშისტურმა ორგანიზაციამ. ბროშურა ხამხედრო სამინისტრომ დ. გზავნა 160 ათასი ეგზემპლარის რაოდენობით.

მან უდიდესი სეხსაცია და შეშფოთება გამოიწვია. პოლიტიკურ და ეკონომიურ წრეებში ხაზგასმით აღინიშნა, რომ ეს პირველი ამგვარი შემთხვევაა.

თავისრომის წრეები დაინახეს, მათ არ ეს მით, რატომ დაინახა საჭიროდ სამხედრო სამინისტრომ ბროშურის გამოქვეყნება „ა ოლაძეხლის საგანგები სესიის მოწვევის წინ. გაზეთების სიტყვით, ზედა ალატის წრეებში გამოთქვამენ შიშს, რომ ამკოა ეამოსვლა უცხო სახელმწიფოების წინააღმდეგ გაატარესებს იაპონიის საერთაშორისო მდგომარეობას.

„გაზეთების ბროშურის გამოქვეყნებას ადიოენენ „ერესის გავარონის“ და აღინიშნავეს, რომ „თავრობის წრეებში ცდილობენ გამოთაქვეთ გამოხატვის თუ არა ბროშურა მთელი არმიის შეხედულებებს. დდი მნიშვნელობა აქვს აგრეთვე საკითხს იცოდა თუ არა ხაიასმ ბროშურის გამოქვეყნების ამბავი“.

ნა ეგასამით აღნიშნავს რა, რომ „ძთავრობამ წინდაწინ არ იცოდა ბროშურის გამოქვეყნების ამბავი და ამიტომ ახლა შეძრწუნებულია, რამდენადაც ბროშურაში ლაპარაკია იაპონიის ეკონომიური წყობილების რეფორმაზე თავდაცვის თვალსაზრისით, „ძი-ძი“ წერს: „მართალია ცნობილია, რომ ჯარში არსებობს ასეთი შეხედულებები. თავიერობამ არ მიაქცია ყურადღება, როცა ამგვარი აზრი გამოითქვა არაკის პირადი შეხედულებების სახით. მაგრამ ბროშურა ოფიციალურია. რამდენადაც ეს შეხედულებები მოგვაგონებს სახელმწიფოს რეკონსტრუქციის იდეებს, ოფლეესაც ქადაგობს ზოგიერთი წრე, მთავრობის წრეები გამოთქვაენ შეყვანილ „ეს“ შეცდომაში. მან შეიძლება იფიქროს, რომ **არმია ამზადებს პირველ ნაბიჯებს სამხედრო დიქტატურის დასამყარებლად,** ითა თავი გაართვას საერთაშორისო კრიზისს“.

თავრობის სამოქალაქო ნაწილი ბაზგასმით აღნიშნავს, რომ სამხედრო წრეები არ შეთანხმებულან თავრობის წრეებთან ბროშურის გამოქვეყნების მიზანშეწონილობის შესახებ.

„ძი-ძი“ აღნიშნავს, რომ კაბინეტის გენერალურ მდგომარეობა მიეცა გამოარკვიოს რა პირობებში გამოქვეყნდა ბროშურა.

სამხედრო სამინისტრო, წერს „ნიკი-ნიკი“, აღნიშნავს, რომ უკანასკნელ წლებში სამხედრო წრეებს არაერთხელ მიუკიათ რჩევა კაბინეტისათვის განეხორციელებინა სახელმწიფო ოლიტიკა თავდაცვის განმტკიცების თვალსაზრისით, მაგრამ სამხედრო წრეების წინადადებათა დეტალები არ ქვეყნდებოდა. ახლახდელი საერთაშორისო და საშინაო მდგომარეობა, განაგრძობს გაზეთი, სამხედრო სამინისტროს აზრით არ აძლევა საშუალებას საიდუმლოებით მოცული დარჩეს საკითხი სახელმწიფო პოლიტიკის განხორციელების შესახებ და ამიტომ ბროშურა ოფიციალურად გამოქვეყნდა“. (ადს).

#

ᲢᲝᲙᲘᲝ, 3 ოქტომბერი. აღნიშნავს რა, რომ ოფიციალურ წრეებში თავს იკავებენ სამხედრო სამინისტროს მიერ გამოქვეყნებული ბროშურის კომენტარიებისაგან, სიმბუნ რენგოს საგაზეთო წერს:

„საერთოდ ფიქრობენ, რომ ბროშურა გამოხატავს არა **ხაიასის** (სამხედრო მინისტრი) ოფიციალურ შეხედულებებს, არამედ მხოლოდ სამხედრო სამინისტროს საგაზეთო გახყოფილების ძოხელეთა პირად შეხედულებებს“. (ადს)

#

ᲢᲝᲙᲘᲝ, 3 ოქტომბ. ზოგიერთ პოლიტიკურ წრეში და მთავრობის წევრთა წრეებში ბროშურას უწოდებენ „მეორე განცხადებას“, რომელიც გათვალისწინებულია „იმისათვის, რომ ჯარი დააშოროს ხალხს. „კოკუბინის“ სიტყვით, პოლიტიკურ წრეებში აღნიშნავენ, რომ პარლამენტის წარსულ სესიაზე შეკითხვების საპასუხოდ ხაიასმ განაცხადა, რომ სამხედრო პირები არ უნდა გამოთქვამდენ თავის შეხედულებებს პოლიტიკურ საკითხებზე, მათი შეხედულებები უნდა გამოხატოს ხაიასმ, რომ მინისტრია. ბროშურის გამოქვეყნება ეწინააღმდეგება ხაიასის პასუხს. სამხედრო წრეები,—წერს „კოკუბინი“,—ზედმეტად თვლიან რაიმე დამატებითი განმარტების მიცემას. (ადს).

ᲡᲐᲒᲠᲐᲚᲛᲓᲔᲑᲚᲝ ᲐᲥᲢᲘ ᲢᲔᲚᲛᲐᲜᲘᲡ ᲬᲘᲜᲐᲦᲐᲚᲛᲓᲔᲑ

ᲚᲝᲜᲓᲝᲜᲘ, 3 ოქტომბერი. დიმიტროვის დამცველმა კომიტეტმა, რომელიც თავის დროზე დაარსდა ლონდონში, გამოაქვეყნა ცნობილი ლეიბორისტის **ლოუ-ბენსის** განცხადება, რომელშიაც მას მოუყავს **ტელმანს** წინააღმდეგ შედგენილი საბრალდებელო აქტის შინაარსი. საბრალდებელო აქტის შემდგენელნი ცდილობენ ეაღიქვამენ განცხადებაში, დაეკისროთ ტელმან ბასუხისმგებლობა გერმანიის კომპარტიის ყველა სიტყვისა, წერილობითი კამოსვლებისა და მოქმედებისათვის მისი ემიგრაციაში ყოფნის პერიოდში. განცხადებაში აღნიშნულია, რომ თუ ეს ბრალდება ძალაში დარჩა, ამით შეიქმნება ახალი არსებული იურისპრუდენციაშია. მაგრამ ყველაზე უფრო მნიშვნელოვან ნაწილს საბრალდებელო აქტისა, რომელიც, ალბათ, თავის ბეჭედს დაასვამს მთელ პროცესს, ეწარმოადგენს ანგარიშით მესაგე ცდა დამტკიცონ, რომ 1933 წლის თებერვალში გერმანიის კომპარტია ეგანყებას „ბ. ᲒᲐᲠᲓᲐᲜᲘᲐ“ ᲐᲠᲘᲡ ᲐᲠᲐᲠᲘᲡ ᲐᲠᲘᲡ ᲐᲠᲘᲡ.

ᲡᲐᲒᲠᲐᲚᲛᲓᲔᲑᲚᲝ ᲐᲥᲢᲘ ᲢᲔᲚᲛᲐᲜᲘᲡ ᲬᲘᲜᲐᲦᲐᲚᲛᲓᲔᲑ

ᲚᲝᲜᲓᲝᲜᲘ, 3 ოქტომბერი. დიმიტროვის დამცველმა კომიტეტმა, რომელიც თავის დროზე დაარსდა ლონდონში, გამოაქვეყნა ცნობილი ლეიბორისტის **ლოუ-ბენსის** განცხადება, რომელშიაც მას მოუყავს **ტელმანს** წინააღმდეგ შედგენილი საბრალდებელო აქტის შინაარსი. საბრალდებელო აქტის შემდგენელნი ცდილობენ ეაღიქვამენ განცხადებაში, დაეკისროთ ტელმან ბასუხისმგებლობა გერმანიის კომპარტიის ყველა სიტყვისა, წერილობითი კამოსვლებისა და მოქმედებისათვის მისი ემიგრაციაში ყოფნის პერიოდში. განცხადეაში აღნიშნულია, რომ თუ ეს ბრალდება ძალაში დარჩა, ამით შეიქმნება ახალი არსებული იურისპრუდენციაშია. მაგრამ ყველაზე უფრო მნიშვნელოვან ნაწილს საბრალდებელო აქტისა, რომელიც, ალბათ, თავის ბეჭედს დაასვამს მთელ პროცესს, ეწარმოადგენს ანგარიშით მესაგე ცდა დამტკიცონ, რომ 1933 წლის თებერვალში გერმანიის კომპარტია ეგანყებას „ᲒᲐᲠᲓᲐᲜᲘᲐ“ ᲐᲠᲘᲡ ᲐᲠᲐᲠᲘᲡ ᲐᲠᲘᲡ ᲐᲠᲘᲡ.

ᲞᲐᲠᲢᲘᲖᲐᲜᲣᲚᲘ ᲑᲠᲫᲝᲚᲔᲑᲘ ᲝᲙᲣᲞᲐᲜᲢᲔᲑᲘᲡ ᲬᲘᲜᲐᲦᲐᲚᲛᲓᲔᲑᲔ

ᲕᲐᲜᲕᲐᲜᲘ, 3 ოქტომბერი. ადგილობრივი პრესა ხარბინიდან იუწყება. რომ გრინიის რაიონში იაპონიის ჯარის ხაწილებსა და პარტიზანებს შორის ეარო ბრძოლა. გაზეთი აღნიშნავს, რომ ეს რაიონში მომქმედი პარტიზანული რაზმი შესდგება 600 კაცისაგან. რომლებიც შეიარაღებული არიან თოფებით და 15 ტყვიამფრქვევით. ბრძოლები ბრძოლობ მას შემდეგ, რაც გაიმარჯვეს პარტიზანულმა რაზმებმა, რომლებმაც ხასტიკად დამარცხეს მანჯურიის კავალერიის რაზმი.

აქ მიღებული ცნობებით, აარტიზანები, რომლებსაც ხელს უწყობენ ადგილობრივი ეარები, ხასტიკ წინააღმდეგობას უწევენ **იაპონის ჯარებს.** იაპონიის სარდლობა ანაგრძობს დამხმარე ძალების გზებას.

როგორც „ერენგოს“ საგაზეთო იუწყება, აპონიის ხორისთვალთ ანშრომლული აქვთ ატარონ ენერგიული კამპანია „პარტიზანული რაზმების ბოსსპრბად“ მოკალენის რეგიონის სამხრეთ-დასავლეთ ნაწილში.

ავენტის გამოანგარიშებით. ამ რაიონში რტიზანული ნაწილები დაახლოებით 10 ოასი მეიმრისაგან შესდგება (ადს).

ᲞᲐᲠᲢᲘᲖᲐᲜᲣᲚᲘ ᲑᲠᲫᲝᲚᲔᲑᲘ ᲝᲙᲣᲞᲐᲜᲢᲔᲑᲘᲡ ᲬᲘᲜᲐᲦᲐᲚᲛᲓᲔᲑᲔ

ᲡᲐᲣᲗᲝᲠᲘ, 3 ოქტომბერი. ლეიბორისტული პარტიის ყრილობაზე გაიმართა კამათი ცენტრალური კომიტეტის მოხსენების გარშემო ომის საკითხზე. მოხსენების დედაარს შედგენს საყოველთაო გაფიცვის ლოზუნგის ლეკვიდაცია ომის გამოცხაიების შემთხვევაში. კამათში სიტყვა იძლეოდა მხოლოდ და მხოლოდ სავსებით „სამედო“ პირებს და უგულებელყოფილი რჩებოდენ ახალგაზრდობის წარმომადგენელნი. რომელნიც მოხსენების წინააღმდეგ არიან განწყობილნი. იშვიათ შემთხვევაში, როცა გამოდიოდენ ოპოზიციის წარმომადგენელები, მათ ხელს უშლიდენ ლაპარაკის დროს. ადგილობრივი ორგანიზაციების წარმომადგენლებმა ტაში დაუკრეს, როცა ტრიბუნიდან წამოყენებულ იქნა წინადადება, რათა პარლამენტის ლეიბორისტებ. ფრაქციია გამოვიდეს მოთხოვნით „არ მიეცეს იაპონიას არც ერთი ზარბაზანი, არც ერთი წყალქვეშა ნავი, არც ერთი პენსი, თუ იგი თავს დაუხმის **საბჭოთა კავშირს“.** ტაშით შეხვდენ აგრეთვე განცხადებას, რომ საბჭოთა კავშირი შევდგა ერთა ლიგაში ომის გამჩაღებელთა მხილების მიზნით. სოციალისტური ლიგის წარმომადგენელმა **მელერმა** წამოაყენა მოთხოვნა, რათა ზომაევლა ლეიბორისტულმა მთავრობამ თავიისი საგარეო პოლიტიკა მეტადროდ დაუკავშიროს საბჭოთა კავშირს.

ᲓᲘᲥᲢᲐᲢᲣᲠᲐᲡ ᲘᲐᲞᲝᲜᲘᲐᲨᲘ

ᲘᲐᲞᲝᲜᲘᲘᲡ ᲡᲐᲛᲮᲔᲓᲠᲝ ᲡᲐᲛᲘᲜᲘᲡᲢᲠᲝᲡ ᲡᲔᲜᲡᲐᲪᲘᲣᲠᲘ ᲑᲠᲝᲨᲣᲠᲐ

ᲢᲝᲙᲘᲝ, 2 ოქტომბერი. გაზეთების ცნობით, სამხედრო სამინისტრომ 1 ოქტომბერს გამოაქვეყნა ბროშურა სახელწოდებით **„სახელმწიფო თავდაცვის ნამდვილი მნიშვნელობა და სახელმწიფო თავდაცვის განმტკიცების საშუალებანი“.**

ბროშურა გამოხატავს არძიის შეხედულებებს ქვეყნის საერთაშორისო და საშინაო მდგომარეობაზე, აძასთან, ეხება რა საბჭოთა კავშირისა და ამერიკის შეერთებული შტატების მხრით მოსალოდნელ „საფრთხეს“, მოუწოდებს თავდაცვის განმტკიცებისაკენ შეიარაღების გადიდების გზით, აგრეთვე შეიცავს მთელ რიგ დემაგოგიურ ანტიკაპიტალისტურ ლოზუნგებს, რომლებიც უკანასკნელი სამი წლის განმავლობაში წამოაყენა ბეერმა ფაშისტურმა ორგანიზაციამ. ბროშურა ხამხედრო სამინისტრომ დ. გზავნა 160 ათასი ეგზემპლარის რაოდენობით.

მან

ბრძოლისა და გამარჯვების 15 წელი

Пролетарии всех стран, соединяйтесь!

Молодой рабочий

„მოლოდინი რაბოჩის“ 15 წელი — ა.-კ. ლენინური კომკავშირის გმირული გზაა

საკ. კ.პ. (ბ) ა.-კ. სამხარეო კომიტეტი მიესალმება ამიერ-კავკასიის კომკავშირის მებრძოლ ორგანოს „მოლოდინი რაბოჩის“ მისი არსებობის 15 წლისთავზე.

„მოლოდინი რაბოჩის“ 15 წლის გზა — ეს არის ამიერ-კავკასიის ლენინური კომკავშირის გმირული გზა, რომელიც განვლილია პარტიის ხელმძღვანელობით ბრძოლაში საბჭოთა ამიერ-კავკასიისათვის, ა.-კ. სფს რესპუბლიკის შექმნისა და მისი სამეურნეო-პოლიტიკური ძლიერების გამტკიცებისათვის, მხარის ელექტროფიკაციის ლენინური იდეების შესრულებისათვის, ნავთისა, ქვანახშირისა, მარგანეცისა და სპილენძისათვის, ხიფლის მეურნეობის სოციალისტური რეკონსტრუქციისათვის, ბამბისა, ჩაისა და თამბაქოსათვის, ციტრუსოვანი კულტურებისა და მეცხოველეობისათვის, მენშევიკთა, დაშნაკთა და მუსავატელთა ბანდების მიერ განადგურებული ყოფ. მეფის კოლონიის გადაქცევისათვის საბჭოთა კავშირის აყვავებულ მხარედ.

საკ. კ.პ. (ბ) ა.-კ. სამხარეო კომიტეტი გამოხთქვამს რწმენას, რომ „მოლოდინი რაბოჩი“ შემდეგშიაც იქნება პარტიისა და კომკავშირის აქტიური თანაშემწე, რათა დარაზმოს კომკავშირელთა მასები მუშა, კოლმეურნე და ამიერ-კავკასიის მთელი მშრომელი ახალგაზრდობა ისეთი ამოცანების განხორციელებისათვის საბრძოლველად როგორიცაა: ამხ. სტალინის მითითებების, პარტიის შტაბის—საკ. კ. ბ. (ბ) ცენტრალური კომიტეტის — დირექტივების და პარტიის მე-17 ყრილობის გადაწყვეტილებათა ბოლშევიკურად შესრულება, ამიერ-კავკასიის ფედერაციის და მასში შემავალ რესპუბლიკებს სამეურნეო და პოლიტიკური ძლიერების შემდგომი განმტკიცება ლენინურ-სტალინური ნაციონალური პოლიტიკის განუხრელად გატარების საფუძველზე.

მედგრად იბრძოლეთ კომკავშირის განმტკიცებისათვის, იმისათვის, რომ თვითეული პირველადი კომკავშირული ორგანიზაცია გადააქციოთ მებრძოლ ინიციატივიან კოლექტივად. აღზარდეთ ახალგაზრდობა ჩვენი დიდი პარტიისადმი, ჩვენი სოციალისტური სამშობლოსადმი უსაზღვრო ერთგულების საფუძველზე, მებრძოლი პროლეტარული ინტერნაციონალიზმის საფუძველზე.

საკ. კ.პ. (ბ) ა.-კ. სამხარეო კომიტეტი.

მომავალშიც მოწინავე პოზიციებზე

საქართველოს კ.პ. (ბ) ცენტრალური კომიტეტი და ტფილისის კომიტეტი მიესალმებიან ამიერ-კავკასიის კომკავშირის მებრძოლ ორგანოს „მოლოდინი რაბოჩის“ მის სახელოვან 15 წლისთავზე.

„მოლოდინი რაბოჩის“ პარტიის და კომკავშირის ხელმძღვანელობით ბრძოლის ყველა ფრონტზე ბრძოლის სახელოვანი გზა და იგი სათავეში უდგას ამიერ-კავკასიის მშრომელი ახალგაზრდობის შემოქმედების ენტუზიაზმს. საქართველოს კ.პ. (ბ) ცენტრალური კომიტეტი და ტფილისის კომიტეტი ვამოსთქვამენ მტკიცე რწმენას, რომ „მოლოდინი რაბოჩი“ მომავალშიაც იქნება მოწინავე პოზიციებზე უკლასო სოციალისტური საზოგადოების და ახალი კულტურის აშენებისათვის ბრძოლაში, იგი მაღლა დაიჭერს ლენინურ-სტალინური ნაციონალური პოლიტიკის და მშრომელი ახალგაზრდობის ინტერნაციონალური აღზრდის დროშას.

საქ. კ. პ. (ბ) ცენტრალური კომიტეტი და ტფილისის კომიტეტი.

„კომუნისტის“ რედაქციისაგან

უძველეს კომკავშირულ გაზეთს, რომელიც 15 წელიწადია შეურყევლად რაზმავს ამიერ-კავკასიის მრავალ ათასიან კომკავშირულ და უპარტიო მშრომელ ახალგაზრდობას ლენინ-სტალინის პარტიის გენერალური ხაზის ურყევად გატარებისათვის, „კომუნისტის“ რედაქცია (საქ. კ.პ. (ბ) ცენტრალური ორგანო) უგზავნის მხურვალე ბოლშევიკურ სალამს.

ვცოცხალობთ ლენინური კომკავშირის უძველეს გაზეთის „მოლოდინი რაბოჩის“, რომელმაც განვლო ბოლშევიკური საბჭოური პრესის ბრძოლა, დაუღალავი რევოლუციური ბრძოლის 15 წლისთავს.

გისურვებთ შემდგომ წარმატებებს ახალგაზრდათა მასების ორგანიზაციის და მათი, ლენინ-სტალინის პარტიისადმი ერთგულების საფუძველზე, აღზრდის საქმეში.

გახსოვდეთ ამხ. სტალინის დავალება — მაღლა გეჭიროთ ლენინური პროლეტარული ინტერნაციონალიზმის დროშა და იბრძოლეთ მთელი მსოფლიოს რევოლუციურ ახალგაზრდობასთან ძმური კავშირის განმტკიცებისათვის.

ახალგაზრდათა კომინტერნის აღმასკომი—**ვ. ჩემოდანოვი.**

ამხ. სტალინის მისალმება

ქიევი, 3 ოქტომბერი. მივესალმეთ საბჭოთა კავშირის ერთერთ უძველეს კომკავშირულ გაზეთს „მოლოდინი რაბოჩის“ მისი 15 წლისთავზე.

ვუსურვებ გაზეთს წინანდებურად იყოს მებრძოლი ინიციატორი და ორგანიზატორი სახელოვანი ამიერ-კავკასიის კომკავშირის ბრძოლაში, პარტიული ორგანიზაციის ხელმძღვანელობით, ამიერ-კავკასიის რესპუბლიკების სამეურნეო და კულტურული შენებლობის შემდგომი გაშლისათვის, დაუღალავად იბრძოლოს დიდი კომუნისტური პარტიის, მისი ცენტრალური კომიტეტის გენერალური ხაზის განხორციელებისათვის, დიდი ლენინელის, პარტიის და ყველა მშრომელის ბელადის ამხ. სტალინის მითითებათა შესრულებისათვის.

გაუმარჯოს ამიერ-კავკასიის მებრძოლ ლენინურ კომკავშირს.

გამარჯვებათა სახელოვანი გზა

მხურვალე გულწრფელი სალამი უძველესი კომკავშირული გაზეთის „მოლოდინი რაბოჩის“ რედაქციას, მის თანამშრომლებს, ახალგაზრდებს და მკითხველებს.

თქვენმა გაზეთმა თავისი არსებობის 15 წლის მანძილზე ლენინ-სტალინის ხელმძღვანელობით განვლო ბრძოლისა და გამარჯვებათა სახელოვანი გზა კომკავშირელთა მასების, მშრომელი ახალგაზრდობის ორგანიზაციის და მათი, ლენინის მოძღვრების საფუძველზე, აღზრდის საქმეში და ამ გზაზე მას დიდი მიღწევები აქვს.

გისურვებთ შემდგომ წარმატებებს, რათა დარაზმოთ მშრომელი ახალგაზრდობა სოციალისტური საზოგადოების მთლიანად აშენებისათვის საბრძოლველად.

ფ. მახარაძე.

მაღლა გეჭიროთ პროლეტარული ინტერნაციონალიზმის დროშა

ბოლომდე დავიყვანოთ დაწყებული საქმე

საკ. ალკკ ა.-კ. სამხარეო კომიტეტმ მხურვალე კომკავშირულ სალამს უგზავნის ა.-კავკასიის კომკავშირელებს და ახალგაზრდობის მებრძოლ ორგანიზატორს „მოლოდინ“ რაბოჩის“, მის აბკორებს და მკითხველებს.

„მოლოდინი რაბოჩის“ — ამიერ-კავკასიის კომკავშირული პრესის პირველმა, რომელიც ჩაისახა პროლეტარულ ბაკოში, 1919 წელს, მენშევიკურ-დაშნაკურ-მუსავატისტური სასტიკი ტერორის პირობებში — 15 წლის სახელოვანი გზა განვლო.

მაღლა ეჭირა რა ბოლშევიზმის დროშა, „მოლოდინი რაბოჩი“ გადაიქცა მძლავრ იარაღად ლენინ-სტალინის დიდი პარტიის გარშემო მუშა და მშრომელი ახალგაზრდობის შემკვიდრეობის საქმეში, ამიერ-კავკასიის ფედერაციის შექმნისა და მისი სამეურნეო-პოლიტიკური ძლიერების განმტკიცებისათვის ბრძოლაში.

საკ. ალკკ ა.-კ სამხარეო კომიტეტი დარწმუნებულია, რომ „მოლოდინი რაბოჩი“ საკ. კ. ბ. (ბ) ა.-კ. სამხარეო კომიტეტის ხელმძღვანელობით მომავალშიაც იქნება ახალგაზრდობის მებრძოლი ორგანიზატორი ლენინურ-სტალინური ნაციონალური პოლიტიკის შემდგომი გატარებისათვის ბრძოლაში, სოციალისტური საზოგადოების მთლიანად აშენებისათვის ბრძოლაში.

განამტკიცეთ კავშირი კომკავშირელთა ფართო მასებთან, მუშა და კოლმეურნე ახალგაზრდობასთან, შემოიკრებეთ ახალგაზრდა, „მხუბუჟი კავალერიის“ მძლავრი აქტივი. მიიღწიეთ თქვენ ყოველი გამოხვლის ბოლშევიკური ეფექტიანობა, ბოლომდე დაიყვანეთ ყოველი თქვენ მიერ დაწყებული საქმე.

ახალგაზრდობის დაუღალავი მობილიზაციისთვის პარტიის მე-17 ყრილობის ისტორიულ გადაწყვეტილებათა, დიდი სტალინის მითითებათა შესრულებისათვის საბრძოლველად — გაალიერეთ ბრძოლა კომკავშირის ბოლშევიკურად გარდაქმნისათვის, კიდევ უფრო მედგრად იბრძოლეთ შრომის კულტურისათვის, ახალგაზრდობის ყოფა-ცხოვრების კულტურისათვის. ფართოდ გავრცელეთ კომკავშირული ორგანიზაციების საუკეთესო გამოცდილება.

უფრო გაბედულად გაშალეთ ბოლშევიკური თვითკრიტიკა, გამოიყენეთ კომკავშირული ბიუროკრატები, თავაზეულ ადმინისტრატორები, ახალგაზრდობა მოწუვეტილი „ხელმძღვანელები“. ყოველდღიურად აწარმოეთ ბრძოლა თვითეული კომკავშირელის შეხედულებლად მარქს ლენინ-სტალინის თეორიით, ახალგაზრდობის ალაზრდელად მებრძოლი პროლეტარული ინტერნაციონალიზმის საფუძველზე, ჩვენი დიდი პარტიის ყოველგვარი დავალების შესასრულებლად საბრძოლო მზადყოფნის საფუძველზე.

გაუმარჯოს ლენინურ კომკავშირს და მის მებრძოლ შტაბს — საკ. ალკკ ცენტრალურ კომიტეტს!

გაუმარჯოს საკ. კ. ბ. (ბ) ამიერ-კავკასიის ბოლშევიკურ სამხარეო კომიტეტს და ა.-კ. პარტორგანიზაციების ნაცად ხელმძღვანელს ამხ. ბერიას!

გაუმარჯოს ჩვენს უძლეველ პარტიას, პარტიის და მსოფლიო პროლეტარიატის საყვარელ ბელადს — ამხ. სტალინს!

კომიტეტის მდივანი ბერიზორიანი

#

მისასალმებელი დეპეშები „მოლოდინი რაბოჩის“ სახელზე

„მოლოდინი რაბოჩი“-ს რედაქციამ მისასალმებელი დეპეშები მიიღო აგრეთვე ა.-კ. სფს. რ-ის ცაკისაგან, საქართველოს სახკომსაბჭოსაგან, სომხეთის ა. ლ. კ. კ. ცენტრალური კომიტეტისაგან, სომხეთის სახკომსაბჭოსაგან და სომხეთის კ. პ. (ბ) ცკ კომიტეტისაგან, საკ. ა. ლ. კ. კის აფხაზეთის საოლქო კომიტეტისაგან; ბაქოს ძველ კომკავშირელებისაგან; აზერბაიჯანის და სომხეთის ცენტრალური გაზეთების რედაქციებისაგან და სხვ.

აგრეთვე მიღებულია მისალმებანი ესპანეთის კომკავშირის ცენტრალ. კომიტეტისა და იტალიელი კომკავშირელებისაგან.

ს.ს.რ. კ-ის სახკომსაბჭოში

სკოლების მზადება ახალი სასწავლო წლისათვის

მოსკოვი, 3 ოქტომბერი. ს.ს.რ. კავშირის სახალხო კომისართა საბჭომ დიდი დადგენილება სკოლების ახალი სასწავლო წლისათვის (1934—35 წ.) მომზადების შესახებ.

ს.ს.რ. კავშირის სახკომსაბჭომ გამოარკვია, რომ თვალი რიგი მაჩვენებლების მხრივ — სახელმძღვანელოებით და საწერი ნიგთებით მომარაგება, სათბობით უზრუნველყოფა, სკოლების მიმდინარე რემონტი, ავეჯის შეძენა—დაწყებითი და საშუალო სკოლები ახალი სასწავლო წლისათვის უკეთესად მომზადებული, ვიდრე გასულ წელს იყო.

ამავე დროს, თვალ რიგ რესპუბლიკებსა, მხარეებსა და ოლქებში, განსაკუთრებით სარატოვის მხარეში და ხელიანინსკის ოლქში, სკოლების საგრძნობი ნაწილი სასწავლო წლისათვის არადამაკმაყოფილებლად არის მომზადებული.

არადამაკმაყოფილებლად მიმდინარეობს სკოლების მშენებლობის და მთი კაპიტალური რემონტის გეგმის შესრულება როგორც აღმასკომების, ისე სამეურნეო ორგანოების ხაზით. მაგალითად, რუსეთის ს. ფ. ს. რესპუბლიკაში 2.515 სკოლიდან 1 სექტემბრისათვის დამთავრებული იყო მხოლოდ 416 სკოლის მშენებლობა, მზადყოფნის პროცენტი 60-დან 90 პროც.-მდე აქვს 1.278 სკოლას; გზათა სახალხო კომისარიატის, სატყეო მრეწველობის სახ. კომისარიატის და კვების მრეწველობის სახ. კომისარიატის ხაზით არც ერთი სკოლა არ არის დამთავრებული, ხოლო საბჭოთა მეურნეობების სახალხო კომისარიატის ხაზით 144 სკოლიდან დამთავრებულია 6.

არადამაკმაყოფილებელი მდგომარეობა უმთავრესად სასკოლო შენობათა საგრძნობი რიცხვის მშენებლობის და რემონტის ხარისხის მხრივ, რაც აიხსნება იმით, რომ აღმასკომები და მოკავშირე რესპუბლიკათა განსახკომები ამ საქმეს არ უწევენ საჭირო ტექნიკურ საამშენებლო ხელმძღვანელობას.

ს.ს.რ. კავშირის სახალხო კომისართა საბჭომ დაავალა მოკავშირე რესპუბლიკათა სახკომსაბჭოებს და სამხარეო აღმასკომებს 1934 წლის 1 დეკემბრისათვის უზრუნველყონ იმ სკოლების მშენებლობის დამთავრება, რომელთა ექსპლოატაცია გეგმის მიხედვით უნდა დაიწყოს მიმდინარე წელს, ამოაჭონ ოქტომბრის განმავლობაში საჭირო მასალა და სახსრები და შეადგინონ სასკოლო მშენებლობის დამთავრების დაწერილებითი გეგმა ოლქების მიხედვით სკოლების ექსპლოატაციის დაწყების ზუსტი ადის აღნიშვნით.

გარდა ამისა, უნდა დაწესდეს საექსპლოატაციოთ გადასაცემი სასკოლო შენობების, ავადმყოფთა მიღება სპეციალური კომისიის მიერ. ზესამოლიტ მშენებლობის და სამეურნეო ორგანიზაციების მიერ წარმოებული მშენებლობის სასკოლო შენობათა ნაწილება ეკისრება ავტონომიურ რესპუბლიკათა სახკომსაბჭოების და სამხარეო აღმასკომების კომისიებს განსახკომების და სამხარეო და საოლქო განათლების განყოფილებების აუცილებელი მონაწილეობით და სპეციალისტ მშენებლების და პედაგოგების მონიდვით. დანარჩენი მშენებლობის სასკოლო შენობათა მიღება ევალება საქალაქო საბჭოების და რაიაღმასკომების სათანადო კომისიებს.

ს.ს.რ. კავშირის სახელმწიფო საგეგმო კომისიის დაევალა გაეღოს გეგმის ზეგით 1934 წლის მე-4 კვარტალში სკოლების მშენებლობის დასამთავრებლად 180 ათასი კვ. მეტრი მინა და 110 ტონა ლურსმანი, რაც დანიშნულებისაშებრ უნდა გაიგზავნოს ოქტომბრისა და ნოემბერში.

მძიმე მრეწველობის სახალხო კომისარიატს, კვების მრეწველობის სახ. კომისარიატს, სატყეო მრეწველობის სახ. კომისარიატს, და გზათა სახალხო კომისარიატს წინადადება მიეცათ ულზრუნველყონ უმნიშვნელოვანესი სკოლების მშენებლობის დამთავრება ს.ს.რ. კავშირის სახკომსაბჭოს მიერ დაწესებულ ვადებში, აგრეთვე ერთი თვის განმავლობაში, სათანადო რესპუბლიკების განსახკომებთან შეთანხმებით, ყველა იმ დანარჩენი სკოლის მშენებლობის დამთავრების ვადები, რომლებიც შენდება 1934 წელს, იმგვარად, რომ ეს სკოლები საექსპლოატაციოთ გადიეცეს 1935—36 სასწავლო წლის დამდეგს.

სკოლების მშენებლობის დაწყებულ ვადებში დამთავრებისათვის პირადად პასუხს აგებენ იმ საწარმოთა დირექტორები, რომლებთანაც შენდება სკოლები.

გარდა ამისა, ს.ს.რ. კავშირის სახკომსაბჭომ სარატოვის მხარის ორგკომიტეტის თავმჯდომარეს ამხ. კოზლოვს და ხელიანინსკის ოლქის ორგკომიტეტის თავმჯდომარეს ამხ. სოვეტნიკოვს მიუთითა სკოლების არადამაკმაყოფილებელ მომზადებაზე ახალი სასწავლო წლისათვის და დაავალა მათ ა.-წ. 1 ნოემბრისათვის აღმოფხვრან სკოლების მომზადების საქმეში არსებული დეფექტები. (ადს).

საგაგეთო მეზობლებში

I. სამეურნეო-პოლიტ-კამპანია გაზეთში

დაწყებული მარტის პირველ რიცხვებიდან, ა.ბ.შის სამხანეთ-სატრაქტორო სადგურის პოლიტგანყოფილების გაზეთი „მოწინავე“ თავის ყურადღების ცენტრში აყენებს თესვის და ნათესების მოვლა-დამუშავების საკითხს. ყოველ ნომერში „მოწინავე“ აქვეყნებს მეიდიარ კონკრეტულ მასალას იმ უმნიშვნელოვანეს სამეურნეო-პოლიტიკური კამპანიის მიმდინარეობის შესახებ. კამპანიის მთელი პერიოდის განმავლობაში „მოწინავე“ იძლევა იმის საუკეთესო მაგალითს, თუ როგორ უნდა გაშალოს და წარმართოს პოლიტგანყოფილების გაზეთმა სამეურნეო-პოლიტიკური კამპანია.

გავეცნოთ, მოკლეთ, „მოწინავე“-ს მუშაობის მეთოდს.

1. „მოწინავე“ არ კმაყოფილდება გაზეთის ფურცლებით და იგი, პოლიტგანყოფილებასა და ცალკე კოლმეურნეობებთან ერთად, აქტიურად ებმება მასობრივ მუშაობაში (მინდვრის ბრიგადის, გაზეთები, გაზეთში გამოქვეყნებულ შენიშვნების განხილვა ადგილებზე, გლეხკორთა რეიდების ორგანიზაცია და სხვ.).

2. მასალა, რომელსაც გაზეთი უბეჭდავს (ინფორმაციები, ფელეტონები, წერილები), ძალიან ცოცხალია, ეფექტურია, ...

მეტი მზრუნველობა

ტფილისის სახელმწ. უნივერსიტეტს

ტფილისის სახ. უნივერსიტეტს სწავლების ხარისხის გაუმჯობესებისა და საკავლევო სამეცნიერო მუშაობის გაშლის საქმეში მნიშვნელოვანი მიღწევები აქვსო. ეს. უნივერსიტეტის ქოული მუშაობა დაყრდნობილია დაზუსტებული პროფილებისა და საკავშირო ცაკის 19 სექტემბრის დადგენილების მიხედვით შედგენილ სასწავლო გეგმებსა და პროგრამებზე. ზაფხულის განმავლობაში უნივერსიტეტმა მოაწყო 20 სამეცნიერო ექსპედიცია და ასზედ მეტი მეცნიერული მიველინებები. საკვლევო ინსტიტუტებმა ჩაატარეს დიდი კვლევითი მუშაობა. სასწავლო წელი უნივერსიტეტმა კარგად დაამთავრა.

როგორ შეხედა უნივერსიტეტი ახალ სასწავლო წელს, სასწავლო წლის დამთავრებასთანავე ზუსტად აღინუსხა, თუ რა ნაკლი აქვს უნივერსიტეტს და რა აკლია, რომელ უბანზე რა და როდის უნდა გაკეთებულიყო.

შედეგი ასეთია: ჩატარებულია უნივერსიტეტის მთავარი შენობის მიმდინარე რემონტი, მთავრდება ორგანიული და ტექნიკური ქიმიის ლაბორატორიების კაპიტალური რემონტი, ჩატარდა ავრეთვე ფიზიკურ ლაბორატორიაში ელექტროგაყვანილობის კაპიტალური რემონტი, მიმდინარეობს სასურსათო ქიმიის ლაბორატორიის გადაკეთება და სხვ. შეკეთდა და გაფართოვდა სტუდენტთა სასადილოს შენობა 600 სტუდენტისათვის, რომელიც გაეყოფილია ორ ნაწილად, ამ შენობაში ცალკეა გამოყოფილი სასადილო ოთახი პროფესორ-ლექტორთა და ასპირანტთათვის.

უნივერსიტეტის ხელმძღვანელობამ მიმდინარე წელს ხელი მოკიდა მთელ რიგ ახალ მნიშვნელოვან წამოწყებებს, როგორიცაა: ფიზიკურ-ქიმიური კორპუსის, ასტრონომიკური ობსერვატორიის (აბასთუმანში) და ციხისძირში მეცნიერ მუშაკთა სახლის მშენებლობის. მაგრამ ქიმიური კორპუსის მშენებლობის დაწყებას დადად აფერხებს ტფილისის საბჭოს არასაკმაო დახმარება უნივერსიტეტისადმი. იგი არ დაეხმარა, მის კორპუსის ტერიტორიიზე მცხოვრებლებათვის სხვა ბინების გამოსაძებნად. ხელმეშლელია შემდეგი გარემოებაც: უნივერსიტეტის გვერდით შენდება სამკურნალო კომისიის საავადმყოფო, რომელსაც ტფილისის საბჭომ გადასცა, უნივერსიტეტის მეორე ჩიბი, რომელიც უნივერსიტეტის მისავალ გზას წარმოადგენს. ქიმიური კორპუსის მშენებლობას ავრეთვე ხელს უშლის საავადმყოფოს საჭიროებისათვის სამრეცხაოს მოწყობა კორპუსის გვერდით. საჭიროა ტფილისის საბჭომ ეტა მზრუნველობა გამოიჩინოს უნივერსიტეტის მიმართ.

ციხისძირში უექველად შეამჩნევენ უნივერსიტეტის მეცნიერულ მუშაკთა დასახლებულ სახლს, რომელსაც გაუკეთდა კაპიტალური რემონტი. ეს ორი შენობა დგება საშუალოდ 35 კაცს, რაც საკმარისი არ არის, ამიტომ გადაწყდა ახალი 43 ოთახიანი ორსართულიანი შენობის აგება. უნივერსიტეტს ციხისძირში აქვს აგრეთვე საბჭოთა სუბტროპიკული მეურნეობა (10 ჰ., ერთი მეოთხედი ჰექტარი), რომელიც გასულ წელს უნივერსიტეტს მისცა რამდენიმე ათეული ათასი მანდარინი; მეურნეობას წელს მიემატა 1800 ძირი ახალი ნარგავი.

უნივერსიტეტი რომ ზრუნავს მშენებლობასა და კეთილშენყობაზე, ამას ადასტურებს შემდეგი ფაქტიც: უნივერსიტეტის მოიწყობელი ეზო ვის არ ახსოვს? ახლა კი, როდესაც შედიხართ ეზოში, თქვენ წინ გადაიშლება მწვანით, ყვავილებით შემკული მიდამო, გზებითა და ბილიკებით დასერილი. სხვადასხვა ჯიშის ხეებითა და ყვავილებით გაშენებულია უნივერსიტეტის უკან მდებარე ნაოჭი ადგილიც, დაგებულია 5000 ძირი სხვადასხვა ჯიშის ხე.

წელს აუდიტორიებისა და სტუდენტთა საერთო საცხოვრებლების მხრივ უნივერსიტეტი განიცდიდა სიფიზრეს. რამ გამოიწვია ეს მდგომარეობა? ჯერ ერთი იმან, რომ წელს სტუდენტება ვერ შეეფერა. სტუდენტების შარშანდელ რაოდენობას მიეტანა 33 ახალი ჯგუფი, სასწავლო ოთახების ფართობი კი არ გადიდებულა. 1933 წელს მთავრობის დადგენილებით ყოფ საფინანსო-კოოპერატიული ინსტიტუტის შენობასთან ერთად უნივერსიტეტს გადაეცა ვაკეში შენობა 36 სასწავლო აუდიტორიით, მაგრამ ეს შენობა უჭირავს ა.-კ. სახკომსაბჭოს „სპეცსტროის“ საერთო საცხოვრებლად ერთი წლით. გავიდა ერთი წელიც, მეორეც, მაგრამ „სპეცსტროის“ დღემდე ვერ „მოიცალა“ მუშებისათვის ბინის ასაგებად. შენობის განთავისუფლების შესახებ არსებობს სახკომსაბჭოს დადგენილება, მაგრამ იგი დღესაც განუთავისუფლებელია, რამაც შეაფერხა სწავლების ნორმალურად დაწყება. უნივერსიტეტი იძულებული გახდა სამხედრო კაბინეტები სხვა შენობაში გადიტანა. ამას გარდა სამეცნიერო წრეებს, ლაბორატორიებს, საკვლევო ინსტიტუტებს ეიწროვებენ, მათთვის განკუთვნილ ადგილებში ლექციების მოწყობით. უნივერსიტეტს წელს აკლია 36 აუდიტორია, ეერც საერთო საცხოვრებლით უზრუნველყოფის საქმე ჩაითვლება დაბალ-ყოფილებლად. საერთო საცხოვრებელში ახალ მიღებულ სტუდენტთათვის არის სულ 200 ადგილი, მაშინ როდესაც მოთხოვნილება 800-დე აღწევს. უნივერსიტეტს ესაჭიროება სტუდენტთა ბინებისათვის დამატებით ორი კორპუსი, მაგრამ დახმარების მაგიერ ტფილისის საბჭომ სონის „ეურაზე“ მდებარე უნივერსიტეტის კუთვნილი 80 საწოლიანი საერთო საცხოვრებელი რატომღაც ფაბრიკა მკერავს გადასცა. ბინებით შედარებით უზრუნველყოფილია ასპირანტურა. ასპირანტთა საერთო საცხოვრებელში მთავრდება რემონტი და გატიხვრა. თითო ოთახში მოთავსებულია 1—2 ასპირანტი, საჭიროა მხოლოდ ამ თავითვე სათბობი მასალით უზრუნველყოფა და ოთახების დაუყოვნებლივ გახთავისუფლება ტკრძო პირებისაგან.

წარსულ წელში სასწავლო გეგმას ახალისათებდა მრავალსაგანაიამა, ნაწილობრივ მრავალსათიანობაც. ამ დეფექტების აღმოფხვრის მიზნით უნივერსიტეტის სასწავლო ნაწილმა და ფაკულტეტებმა დიდი მუშაობა ჩაატარეს. გეგმები სასწავლო წლის დასასრულსვე დამტკიცდა.

უნივერსიტეტს უკვე მზად აქვს მოსამზადებელი სპეციალობის პროფილები, სასწავლო გეგმები, სათანადო მეთოდურ-პროგრამულ მითითებებით. ძირითად საგნებში გადამუშავდა პროგრამები. პროგრამებით ყველა დისციპლინები არაა უზრუველყოფილი. რადგან ისტორიის, გეოგრაფიის, პოლიტეკონომიის, ეკონომიური პოლიტიკის და სხვა საგნების პროგრამები სათანადო ორგანოებში დამტკიცებული ჯერ არაა. ამიტომ გვიანდება მათი თარგმნა და ადგილობრივი მასალებით შევსება. ასეთივე მდგომარეობაა სპეციალურ კურსებისა და სემინარების პროგრამებით უზრუნველყოფის დარგშიც. ფიზიკაზე, ანალიზური ფიზიკაზე, ბოტანიკის, ზოოლოგის, და სხვა პროგრამები გადაცემულია დასაბეჭდად და ისინი მზად იქნება დაიწყებით 20 ნოემბრისათვის.

უნივერსიტეტმა უკვე შეხვლო საკუთარი საგამომცემლო ბაზის შექმნა, საფუძველი ჩაიყარა სამეცნიერო და სახელმძღვანელო შრომების გამოცემის საქმეს. სულ უნდა გამოსულიყო 68 სახელმძღვანელო და სამეცნიერო შრომა, გამომცემლობამ ჩაბარა 59, მათ შორის წარმოებიდან გამოვიდა 16 შრომა, იბეჭდება 15, დამზადებულია დასაბეჭდად 15, სარედაქციოდ და სარეცენზიოდ გადაცემულია 13, არ ჩაუბარებიათ გამომცემლობაში—9. ზოგიერთი სახელმძღვანელოს გამოცემა შეფერხდა რედაქტორების და თვით ავტორთა მიერ ხელშეკრულების დარღვევის გამო.

უნივერსიტეტი პიდპერსონალითი უზრუნველყოფილია უნივერსიტეტს აქვს ცხრა ფაკულტეტი 5.000 სტუდენტითა, და 500 მეცნიერული მუშაკით, ჩატარებულია ფაქულტეტების რეორგანიზაცია, იკითხება 370 საგანი; ისტორიულ-ლიტერატურული ფაკულტეტი გაიყო ორ ფაკულტეტად (ისტორიული და ლიტერატურული), საბუნებისმეტყველო — სამ ფაკულტეტად (გეოლოგიურ-გეოგრაფიული, ბიოლოგიური და ქიმიური). უნდა აღინიშნოს, რომ ზოგიერთი ფაქულტეტის დეკანატში დისციპლინა არა დგას სათანადო დონეზე, სუსტია დეკანების მონაწილეობა სასწავლო ცხრილის შედგენის საქმეში. საერთოდ უნივერსიტეტი დღემდე არაა უზრუნველყოფილი ზუსტი ცხრილით. აუდიტორიის უქონლობის გამოც ადგილი აქვს ცხრილის დაუსრულებელ გადაკეთებას. არის შემთხვევები ლექციების „შეხვედრისა“ ერთ აუდიტორიაში. მაგ. პროფ. ნუკუბიანის ლექცია გაკვდა, რადგან აუდიტორია სხვების მიერ იყო დაჭერილი. შრომის დისციპლინა ჯერჯერობით ვერ არის სათანადოდ განმტკიცებული. სტუდენტების მიერ 25 ოქტომბრიდან 1 ნოემბრამდე გაცდენილია 2.707 სტუდენტ-საათი. გაცდენათა მეტი წილი მოდის ლიტერატურულ ფაკულტეტზე, სადაც მთელ რიგ ჯგუფებში სტუდენტთა გამოუცხადებლობის გამო სისტემატიურად იშლებოდა ლექციები. ასეთივე მდგომარეობაა ფილოსოფიური განყოფილების მესამე კურსზე (№ 60 ჯგუფი), ლიტერატურული განყოფილების მე-4 კურსზე (№ 24 ჯგუფი), ქიმიური განყოფილების 64—65 ჯგუფებში და სხვ. შრომის დისციპლინის დარღვევას ადგილი აქვს აგრეთვე პიდპერსონალის მხრივაც. 1 ოქტომბრამდე გაცდენილი იყო სულ 125 საათი, აქედან საპატიო მიზეზით 98, არასაპატიოთი—23 საათი. ლექციები ჩაშლეს შემდეგმა პედაგოგებმა: შ. პაპავამ, ს. ყალიჩიამ, ს. დანელიამ, შ. რადინამ და სხვა, რომელთაგან ბევრი გასულ წელშიაც აცდენდნენ ლექციებს. ჯერ კიდევ ადგილი აქვს სტუდენტების დინამობას ჯგუფიდან ჯგუფში გადასვლით, 1933—34 სასწ. წლის დასასრულს არ მოუსმენიათ. მასწავლებელთა და სტუდენტთა კრებებზე ყველი ფაკულტეტების და კათედრების წლიური ანგარიში. უნივერსიტეტის რექტორატმა და პარტიულ-კომკავშირულმა ორგანიზაციებმა დაკვრითთა წესით უნდა გამოასწორონ აღნიშნული ნაკლოვანებები.

იასონ ქვირიკაძე.

„მე არ დავგოგავ ჩემს ენერგიას“

(მახარაძე, „კომუნისტი“ კორესპონდენტისაგან)

საგზაო მშენებლობის ენტუზიასტი ამხ. **ბებურა გოგოლაშვილი.**

★

ბებურა გოგოლაშიძე ლიხაურელი კოლმეურნეა. იგი მე-2 ბრიგადის ხელმძღვანელი და საგზაო სექციის წევრია. მუყაითი და ენერგიული მუშაობისათვის ბებურა ყველას უყვარს. იგი ჯერ თოთოეული ... გზრდილა, მაგრამ მაინც დიდი ავტორიტეტით სარგებლობს კოლმეურნეობებში

ბებურა საგზაო მშენებლობა ... რემონტი მონაწილეობს

და გადაჭარბებით ასრულებს. მისმა ბრიგადამ მაღალი ხარისხით შეასრულა სასოფლო გზები: მახარაძე-ლიხაურისა და ლიხაურ-აჯის მიმართულებით და სამხედრო გზის გაპირონებული ნაწილი.

მაგრამ ბებურა გზის მშენებლობაზე ერთდროული გამოსვლებით არ კმაყოფილდება.

სოფელი ნიაბაური (ერთი გზის გამო მოწყვეტილი იყო ლიხაურს და მახარაძეს. ძველი გზა ალმართზე უშნოდ იკლაკნებოდა და ურემი ღერძამდე ეფლეთოდა წითელ მიწაში. ეს ის გზა იყო, სადაც „წითელი მიწის“ მწვანავ ტალახს მრავალჯერ აუძრია ნალი (ბინისა და ძირი ფეხსაცმელისათვის. სამი თვის წინად ... ასეთი შემთხვევას ჭონდა ადგილი: ბაბატედ დატვირთულ ურემს მოძვრა ბორბალი და ურემი ძირიდან გადატრიალდა წითელ ტალახში. ხარს „ტაბიკები“ ... ნა. ჯლეხი ხედავს ხარი ეხრჩობა, მიიწევს მისკენ საშველად, მაგრამ უშედეგოდ... მას დანა არ აქვს რომ გასჭრას „ტაბიკებზე“ მობმული ბაწარი. თანაც გაწებილ ტალახიდან ფეხებს გაჭირვებით აძრობს. საშველად მეზობლებს ეძახის, მაგრამ ოაქმეა და დიდხანს არავის ესმის. ამ დროს ნავთის ჭრაქი მკრთალათ ანათებს და ატალახებულ გზაზე გაწაპულ ჯლეხისა და გადაბრუნებულ ურემის სილუეტებს ჩრნს. ჯლეხს ყვირილმა გააღვიძა სოფელი. წამოიკივლეს მეზობლები გაჭირვებულის საშველად. მაგრამ უკვე გვიანია.

დამხრჩვალ ლიმას თვალები გახელილი და ფეხები ეისკენ ალმართული დარჩა.

ბებურა გოგოლაშიძემ მოაწვია მისი ახლობელი 15 მეზობელი კრება (ეს 15 მოსახლეა სწორედ ამ გზის პირად ოგის) და დასვა საკითხი ნიაბაურის გზის საკუთარი ძალღონით აშენების შესახებ.

მეზობლებმა გზის გაკეთების ერთიანი სურვილი გამოსთქვეს და მეორე დღესვე გ. დობორჯგინიძემ, ქ. ... ...ძემ, ლ. ... ბორჯგინიძემ, ი. მეკავამ, ქ. დობორჯგინიძემ, თ. სალუქვაძემ და სხვებმა, სულ 15 მოსახლემ, ხარ-ურმებით, თოხწაკატებით, ბარებით და ლოფფათქებით დაიწყო მუშაობა გზაზე. იმისათვის, რომ გზა მაგარი ყოფილიყო, ჯერ ქვებით მოაგეს, შემდეგ 380 ურემი ხრეში სწლად მოაყარეს და გზის ნაპირებზე არხები ააგლეს. სულ დაიხარჯა 270 კაცი დღე. სამაგიეროდ ახლა ნიაბაურს აქვს ისეთი გზა, როგორსაც მრავალი სოფელი ნატრულობს. აღნიშნული 15 მოსახლე მიტად კმაყოფილია თავიანთი მუშაობის და ბებურა გოგოლაშიძის ინიციატივის.

მდინარე გუდისონი მცირეოდენი ადიდების დროს, აქვს გზის მიმართულებით, დევის ქვის ქვევიდან, არხიდან ამოდიოდა, გზას ფარავდა წყლით და აფერხებდა ბებურას ინიციატივით ივლისში გაღრმავებული იქნა ამ ადგილას არხი და ახლა გუდისონის მნიშვნელოვნად ადიდების დროსაც კი არ ფერხდება გზაზე მიმოსვლა.

აგვისტომ აქვს წყალზე მთავარი ხიდი დაზიანდა. იგი ბებურას ინიციატივით შეკეთდა. მან წაიყვანა 5 მეზობელი; მოჭრა მუხის ხე, დახერხა, მორები და დააგო ფიცრები.

ასეთი თავდადებული მუშაობისათვის ბებურა მრავალჯერ დაფიცდა.

— მე ყველა მძღოლს ვისაც გზა არ უყვარს—განაცხადა ბებურამ და გაბოლდა—ამას ნაბიჯ ცეცხლაძეს, თავ ... ...

...ბორ-ოსეთ-ოსეთ-ოსეთ

ეროვნული ბიბლიოთეკა

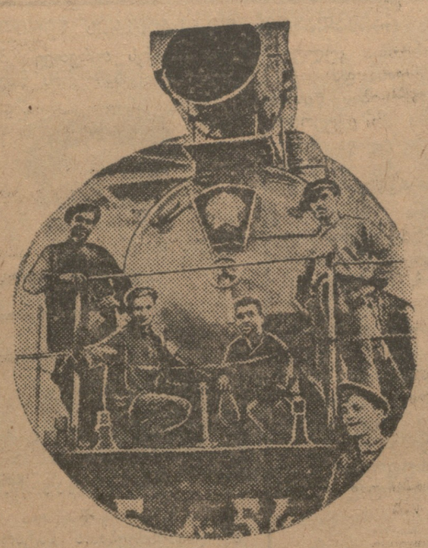

დღეს სრულდება 15 წელი, რაც გენუწყვეტლივ გამოდის ა.ლ.კ.კ. ამიერკავკასიის საგზაო კომიტეტის ორგანო „მალადოი რაბოჩი“ ამ თარიღთან დაკავშირებით საწარმოებების კომკავშირულმა ორგანიზაციებმა გააძლიერეს ბრძოლა საწარმოო საფინანსო გეგმების შესრულებისათვის.

ამხ. სტალინის სახ. ორთქმავლების შემკეთებელი ქარხნის კომკავშირულმა ბრიგადამ გამოუშვა შეკეთებიდან გეგმაზე რვვით ორთქმავალი 54—ბ.

სურათზე: კომკავშირული ბრიგადა—ამხ ამხ. **იაკოვენკო, ხუციშვილი, გრიგორიევი, არჩუაძე, ლურგლიშვილი** და **თაქაიშვილი** მათ მიერ შეკეთებულ ორთქმავალ **54—ბ-ზე.**

სიცილის, სიხარულისა და გეიმის დღეები

ბავშვთა საერთაშორისო კვირეულია. ხოციალიზმის ნორჩი შვილები აფუსფუსდენ ამ დღეებში ტფილისის სკოლებსა და პიონერთ ბაზებში განსაკუთრებული ხალისი და აღტაცებაა. უშვებენ კედლის გაზეთებს, ატარებენ სხვადასხვა ხაუბრებს ბავშთა საერთაშორისო რევოლუციურ მოძრაობის შესახებ, აბამენ წერილობით კავშირს უცხო ქვეყნების პიონერებთან. ბავშები საბავშო სახლებშიაც ამოძრავდენ გადიან ქალაქ გარეთ სახეირნოდ ერთმანეთს ეჯიბრებიან თვითშემოქმედებითი უნარის გამოჩენაში.

სურათზე: ტფილისის 49-ე შრომის სკოლის მე-8 კლასის საუკეთესო მოწაფეები **ე. პეტროსიანი, ვ. გორბნა, ე. გალუსტოვა** და **ლილია ნოვაკ.** მარჯვნივ: ამავე სკოლის მოწაფე **თ. ჯალალოვი** თავის ამხანაგებს უკითხავს, უცხოელი პიონერისაგან მიღებულ წერილს.

საბჭოების სანგარიშო - საგადარჩევო კამპანიასთან და **კავშირებით ტფილისის ტრამვაის დეპუტატებმა** აიღეს მთელი რიგი ვალდებულებები, მათ შორის, ტრამვაის მუშათა სიცხოვრებლების ეზოების კეთილ-მოწყობისა და გამწვანების შესახებ. ამას გარდა იკისრეს თვით ტრამვაის პარკის გამწვანება.

სურათზე: საბჭოს ჯგუფის თავმჯდომარე ამხ. **შ. მახარაძე** და საბჭოს წევრი ამხ. **ნ. ლარიბაშვილი** მუშაობენ ტრამვაის პარკის ეზოს გამწვანებაზე.

ჩვენი ალბომიდან

„ჯერ თავზე და თავზე“

დილაა. საათის 11 სრულდება. გვეგონა, რომ სხვა წარმოება - დაწესებულებებთან ერთად დუშეთის რაიმიწგაანის თანამშრომლებიც შეუდგებოდენ მუშაობას, მაგრამ ამაოდ ე�eლოდით. საათის პირველმაც მოატანა. ძიწგანში მაინც არვინ სჩანდა.

სად არიან მიწგანის თანამშრომლები. რატომ არ მუშაობენ. შევეკითხე რაიაღსრულკომის დერეფანში მოსიარულე მიწგანის გამგის მოადგილეს ამხ. **ბოგოლიუბოვს,** რომელსაც სიბარბაროსაგან თურმოულ ვაშლივით აწითლებოდა ლოყები და თავი ირის ჩაეფინდრა.

— ჯერ ვიცი, ძმაო, ღილის მესამე დღეა. რაც **მიწგანის ეკონომი ამხ ძაგნიძე კლიმენტი და აღმრიცხველი - სტატისტიკოსი ამხ ბოგინეშვილი** თვალიდაც არ ეჩვენებიან. ტფილისიდან ჩამოსულია მიწსახკომის წარმომადგენელი ამხ. **ივანოვი.** რომელსაც სასწრაფო საქმეები აქვს მათთან და დაელინებული უცილოდ „როდის მოვლენო“ ბევრ არ იყოს, მიწსახკომში 25 სექტემბრისათვის ცნობები უნდა ბოგეგზავნოთ თავის ბრიბის შესახებ, მაგრამ ღილისა არ არის ბოგზავნილი.

— „ეგანაბამ“ წაიღოს მაგათი თავი. რა ვიცი სად წავიდენ.

— მანც. ვერ მეტყვით სად არიან წასულნი?

როგორ არა. ყველაფერს გეტყვით საკუთარი მეურნეობა აქვთ და მოსავალს ინახავენ. ჩვენ კი ამის გამო მეშაობა გვიფრთხდება. სხვა რომ არა იყოს რა. მიწსახკომის წარმომადგენელი ნა ატყვის

— ბერე, ბერე მიიკითხ ნება ძაგნიძეს **და ვიგინეშვილს** სამუშაო საათებში თავიანთი კერძო მეურნეობებში იმოშავნათ ეგენ **მიწგანში** არ ღვივის გატაცება სოციალიზმისადმი და დამკვრელობით. რას იტყვით **ამაზე?**

— არა ეშანაგო, ჩვენთან ისინი სრულებით არ გამოცხადებულან მოილაპარაკებენ და, როგორც სურთ, ისე მოქმედებენ“ შეაყარე ცერცვი კედელს“ ამით რა გამოვა.

— კარგი მაგრამ ისიც გვითხარით, როდის შეიძლება მათი ნახვა მიწგანში.

— რაა „შვიდეულებიდან“ დაბრუნდებიან და საკუთარ მეურნეობაში მოსავლის აღებას გათავებენ

აქ ვასაკვირვი არაფერია.

ასე მუშაობს დუშეთის რაიმიწგანი, დაყენებული მიწგანის უფროსიდან და გათავებული დარაჯით „ჯერ თავზე და თავზე—მერე საქმეზე“ — აი მათი დევიზი.

ისეთი დღე არ იქნება, რომ აქაურმა თანამშრომლებმა სამი-ოთხი საათი და კიდევ მეტი არ დაკარგონ. ტფილისიდან ჩამოსული მიწსახკომის წარმომადგენლები დაელინებული არ უცდიდენ მათ და სხვ.

პატიოსან მოლაყბეებს დუშეთის რაიმიწგანიდან ჯერ კიდევ არ მოხვედრიათ ბოლშევიკური თვითკრიტიკის მაგარი ხელი. შემოდგომის თესლის სამუშაოების კონკრეტული ხელმძღვანელობის ნაცვლად აქ თვითდინებაზე არიან დაყრონნობილი თესლის შეწამლვის საქმეს ყურადღებას არ აქცევენ სოფ. გრიმისხევში ზოგიერთმა ერთპიროვნულმა მეურნემ შეუწამლავი თესლი დათესა. სას. სამეურნეო ამხ. **ბურდული** ამ მხრივ ფლერი აღმოჩნდა. მან ვერ აღიარა შეუწამლავი თესლის თესვა, რადგან შესაწამლი ნივთიერება დროულად არ მოიმარაგა.

მიწგანის პ.-მგ მუშაკებს (აგრონომებს და სხვებს) კი ამ დროს საკუთარი რთველი აქვთ გამართული შიმბერ ზამთარმა არ მოუსწროს

ეფეერობთ პარტიის დუშეთის რაიკომი ჩაერევა ამ საქმეში და გამოასწორებს მას.

ი. ჯეიშვილი

რამდენად სწორია გადაწყვეტილება?

(ფითელ არმიელის წერილი)

1933 წლის 28 ივნერიდან 1-ლ ივლისამდე ეთუშაობდი საქ რადიო-მეგობართა საზოგადოების ლენინაონის საბჭოს ინსტრუქტორად ამ ხნის განმავლობაში არ მომიღია არავითარი შინაშენა მოვალეობას პირნათლად ვასრულებდი

აღნიშნული საზოგადოების ლიკვიდაცია მოხდა სამუშაოდან გამათავისუფლეს მაგრამ ეთვენილი ხელფასი არ მომეცეს მეგმარეი მუშაზლეხის (მაშინ მუშაგლეხი იყო) ადაც. საქმე ჩემს სასარგებლოდ გადაწყდა ლიკვიდკომმა ეს გადაწყვეტილება სისრულეში არ მოიყვანა.

სამოგარი შეგიტანე შრომის სასამართლოში სასამართლომ ხელფასის ანგარიშში 675 მანეთი მომაკუთვნა ეს გადაწყვეტილებაც არ იქნა შესრულებული ამის შემდეგ საქმე განიხილა სამხედრო პროკურორმა **ნიმონაფულლამ,** რომელმაც შრომის სასამართლოს გადაწყვეტილება სწორად სცნო

ყოველივე ამის შემდეგ საქმეს არჩევს ოზენაესი სასამართლო და ხსენებული სოზოგადოების სასარგებლოდ წყვეტს საქმის.

ჩვენ ვკითხულობთ, თუ რამდენად სწორია ეს უზენაეს სასამართლოს გადაწყვეტილება?

ველით პასუხს.

ერ ქალანდაძე

ღღეს, 5 ოქტომბერს საღამოს სრულ 7 საათზე. „კომუნისტის“ რედაქციაში შედგება **ტფილისის საბავშვო-საქალაქო ნაბეჭდ მრავალტირაჟიანი გაზეთების რედაქტორთა და რედაქციის სეკრეტარიატის ერთობლივი სხდომა**

სრულიადი სიმაღლე არის კერძელი მეჩაყოფილება

„კომუნისტის“ რედაქცია“

მუშათა ქვირფასი გამოგონება

ტფილისის თამბაქოს ფაბრიკის მუშები ფართოდ გამოეხმაურენ „გლავტაბაკის“ მიერ გამოცხადებულ კონკურსს პაპიროსების გამოშვების ხარისხის გაუმჯობესების მიზნით. კოკურსის ძირითადი მოთხოვნა იყო ბილეზების დატენის გაუმჯობესების მიზნით პაპიროსების ისეთი ბილეზების გამოგონება, რომ თამბაქოს დაკეცვა თავიდან ყოფილიყო აცილებული.

ამ კონკურსში თავი ისახელეს ტფილისის თამბაქოს ფაბრიკების მექანიკოსებმა ამხ. **ბლოტოვმა** და **აგოიანმა,** რომლებმაც გამოიგონეს სპეციალური აპარატი ბილეზების მანქანებისათვის. რომელთა შემწეობით მიღწეულია ბილეზების უნაკლოდ დატენა, აცილებულია თავიდან თამბაქოს დაკარგვა. გამოგონება იძლევა წლიურად 52.000 მანეთის ეკონომიას.

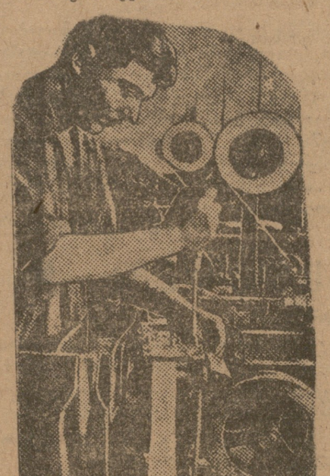

სურათზე: გამომგონებელი ამხ **ბლოტოვი** აწესრიგებს ახალგამოგონებული აპარატის მუშაობას ბილეზების მანქანასთან.

კლასიკოსების გამოცემა

1935 წლისათვის „ფედერაციაში“

გამომცემლობა „ფედერაციის“ გეგმის ნახევარზე მეტს 1935 წლისათვის შეადგენს კლასიკოსების გამოცემა წელს დამთავრდება **ე. ნინოშვილის** თხზულებათა ბეჭდვა მესამე ტომის გამოცემით იბეჭდება და გამოდის **ალ. ყაზბეგის** პირველი ტომი. ხოლო დანარჩენ 7 ტომიდან ორი ტომი გამოვა 1935 წელში დამთავრებულია ბეჭდვა და გამოდის „თეიმურიანი“. იბეჭდება აკადემიური გამოცემა **ნ. ბარათაშვილის** ნაწერების (გამოვა მომავალ წელს) ერთ ტომად. უკვე დამთავრებული. და მომავალ წელს გამოვა **ი. ჭავჭავაძის** ნაწერების მთელი მხატვრული პროდუქცია. ორ ტომად. გამოვა აგრეთვე **გ. წერეთლის** ნაწერების 2 ტომი. დაიწყება **ნინოშვილის** ნაწერების ხელახალი ბეჭდვა მომავალ წელს გამოვა „არჩილიანი“, **დ. გურამიშვილი, რ. ერისთავი, გ. ერისთავი** (I ტომი) **შ. რუსთაველის** „ვეფხის ტყაოსანი“ სახალხო გამოცემა, **ეკატ. შვილის** რჩეული ნაწერების პირველი ტომი, **ა. წერეთლის,** სამა-სულხან-ორბელიანის, ანტ. ფურცელაძის და სხვათა

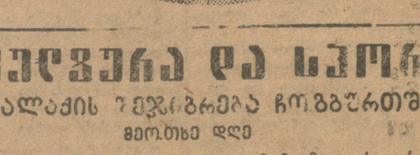

ლეანგრადელი ჩოჭურთელი ე. ნეზრებეკი

ფიგკულტურა და სპორტი

სამი ქალაქის ველოსიპედისტა ჩოგბურთში

მეოთხე დღე

3 ოქტომბერს საუცხოო ამინდი იდგა. რაც უსათუოდ ახალისებდა შეჯიბრების მონაწილეებს.

ოთახებულ ბრძოლას ჰქონდა ადგილი. მოსკოველ ქალს **სურნაჩევას** და ლენინგრადელ **ტასს** შორის. როგორც ერთი, ისე მეორე თამაშობდა გძელი ბურთებით და ბადეს არავინ უახლოვდება. პირველ ხელს იგებს ლენინგრადელი ქალი 6:4 ანგარიშით. მაგრამ სურნაჩევის გამოცდილებას თავისი გააქვს და ორი შემდგომი ხელი და შეხვედრაც მისი გამარჯვებით თავდება შემდეგი ანგარიშით: 4:6, 6:1, 6:3.

მერეკიულმა (ტფილისი) და **ლევიკინმა** (ლენინგრადი) ბოიგეს თითო ხელი 7:5 ანგარიშით. მესამე გადამწყვეტ ხელში ლენინგრადელი ურის აცხადებს შეჯიბრების გაგრძელებაზე უქეიფობის გამო. რისთვისაც მსაჯთა მთავარი კოლეგია მას წაგებას უთვლ

ნოვიკოვმა პირველი ხელი **გიმერის** წინააღმდეგ ელვისებური ტემპით ჩატარა მოგებული იერიშებით და მასთან ზუსტი ტაქტიკით იგი გიმერს საშუალებას არ აძლევს გონზე მოვიდეს და იგებს 6:0 ანგარიშით. მეორე ხელში სურათი სავსებით შეიცვალა. ნოვიკოვმა შუანელა თამაშის ტემპი, გიმერი კი პირიქით გააქტიურდა და კარგი თამაშით აღიღებს შედეგს 5:2. მოსალოდნელი იყო, რომ ეს ხელი მისი გაძარცვებით დასრულდებოდა. მაგრამ იგი შემდეგ თამაშობს დაუკვირვებლად, ღელავს და აგებს 7:5 ანგარიშით.

ბოგიკოვმა პირველი ხელი **გიმერის** წინააღმდეგ ელვისებური ტემპით ჩატარა მოგებული იერიშებით და მასთან ზუსტი ტაქტიკით იგი გიმერს საშუალებას არ აძლევს გონზე მოვიდეს და იგებს 6:0 ანგარიშით. მეორე ხელში სურათი სავსებით შეიცვალა. ნოვიკოვმა შუანელა თამაშის ტემპი, გიმერი კი პირიქით გააქტიურდა და კარგი თამაშით აღიღებს შედეგს 5:2. მოსალოდნელი იყო, რომ ეს ხელი მისი გაძარცვებით დასრულდებოდა. მაგრამ იგი შემდეგ თამაშობს დაუკვირვებლად, ღელავს და აგებს 7:5 ანგარიშით.

ბოგიკოვმა პირველი ხელი **გიმერის** წინააღმდეგ ელვისებური ტემპით ჩატარა მოგებული იერიშებით და მასთან ზუსტი ტაქტიკით იგი გიმერს საშუალებას არ აძლევს გონზე მოვიდეს და იგებს 6:0 ანგარიშით. მეორე ხელში სურათი სავსებით შეიცვალა. ნოვიკოვმა შუანელა თამაშის ტემპი, გიმერი კი პირიქით გააქტიურდა და კარგი თამაშით აღიღებს შედეგს 5:2. მოსალოდნელი იყო, რომ ეს ხელი მისი გაძარცვებით დასრულდებოდა. მაგრამ იგი შემდეგ თამაშობს დაუკვირვებლად, ღელავს და აგებს 7:5 ანგარიშით.

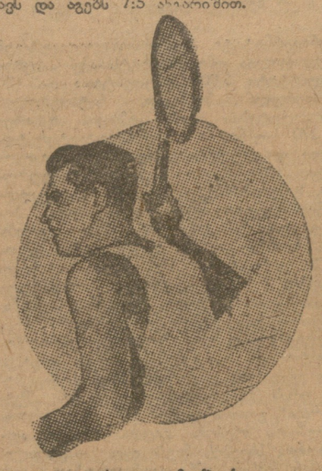

ლეანგრადელი ჩოჭურთელი ე. ნეზრებეკი

მოლტინომ ამ დღეს ერთხელ **იღლიც** ცხადაყო თავისი თამაშიც, მაღალი კლასისა. ეს დღეს იგი უგებს ბეტად **სამშ** ბ **ჩისტოვს,** რომელიც ტექნიკურად საუკეთესოდაა გაწვრთნილი და მასთან დიდი დაკვირვებით თამაშობს. ბრძოლის შედეგია: 7:5, 6:4 მოლტინოს სასარგებლოდ.

განსაკუთრებით საინტერესო იყო **ნეგრეეცის** და **სერებრიანიკოვის** თამაში. ცხადი იყო, რომ გამარჯვება პირველს უნდა დარჩენოდა. სერებრიანიკოვი მართალია უკიბალკულ დროს ძალიან დაწინაურდა, მაგრამ მას ჯერ კიდევ ბევრი აკლია გამოცდილება. და გამძლეობის მხრივ. რასაც საშეჯიბრო თამაშში, ფაღრესად დიდი მნიშვნელობა აქვს.

ხეგრებეცკი ღრმად დარწმუნებული ბრიგადაა. ეს ეგი უგებს ბეტად **სამშ** ბ **ჩისტოვს,** რომელიც ტექნიკურად საუკეთესოდაა გაწვრთნილი და მასთან დიდი დაკვირვებით თამაშობს. ბრძოლის შედეგია: 7:5, 6:4 მოლტინოს სასარგებლოდ.

განსაკუთრებით საინტერესო იყო **ნეგრეეცის** და **სერებრიანიკოვის** თამაში. ცხადი იყო, რომ გამარჯვება პირველს უნდა დარჩენოდა. სერებრიანიკოვი მართალია უკიბალკულ დროს ძალიან დაწინაურდა, მაგრამ მას ჯერ კიდევ ბევრი აკლია გამოცდილება. და გამძლეობის მხრივ. რასაც საშეჯიბრო თამაშში, ფაღრესად დიდი მნიშვნელობა აქვს.

ხეგრებეცკი ღრმად დარწმუნებული ბრიგადაა. ეს ეგი უგებს ბეტად **სამშ** ბ **ჩისტოვს,** რომელიც ტექნიკურად საუკეთესოდაა გაწვრთნილი და მასთან დიდი დაკვირვებით თამაშობს. ბრძოლის შედეგია: 7:5, 6:4 მოლტინოს სასარგებლოდ.

ბოგიკოვმა (ტფილისი) და **ლევიკინმა** (ლენინგრადი) ბოიგეს თითო ხელი 7:5 ანგარიშით. მესამე გადამწყვეტ ხელში ლენინგრადელი ურის აცხადებს შეჯიბრების გაგრძელებაზე უქეიფობის გამო. რისთვისაც მსაჯთა მთავარი კოლეგია მას წაგებას უთვლ

ბოგიკოვმა პირველი ხელი **გიმერის** წინააღმდეგ ელვისებური ტემპით ჩატარა მოგებული იერიშებით და მასთან ზუსტი ტაქტიკით იგი გიმერს საშუალებას არ აძლევს გონზე მოვიდეს და იგებს 6:0 ანგარიშით. მეორე ხელში სურათი სავსებით შეიცვალა. ნოვიკოვმა შუანელა თამაშის ტემპი, გიმერი კი პირიქით გააქტიურდა და კარგი თამაშით აღიღებს შედეგს 5:2. მოსალოდნელი იყო, რომ ეს ხელი მისი გაძარცვებით დასრულდებოდა. მაგრამ იგი შემდეგ თამაშობს დაუკვირვებლად, ღელავს და აგებს 7:5 ანგარიშით.

ქუთაისის

მფერალ თა კავშირი

28 სექტემბერს შესდგა საქ. სობჭოთა მწერლების კავშირის ქუთაისის /განყოფილების საფარეობოლი კრება.

ამხ. დია ჩიანელმა გააკეთა მოხსენება საბჭოთა მწერლების საკავშირო ყრილობის შედეგების შესახებ.

ფართო მასებში ყრილობის შედეგების პოპულარიზაციის მიზნით მთელ რიგ ფაბრიკა-ქარხნებში და სკოლებში უკვე ტარდება მოხსენებები — მხატვრული საღამოებით.

სრულიად საკავშირო მწერლების კავშირის წესდების საფუძველზე მოხდა მწერალთა კავშირის ქუთაისის განყოფილების რეორგანიზაცია. არჩეული იქნა კავშირის პრეზიდიუმი და სარედაქციო კომისია

პრეზიდიუმის წევრებად არჩეული იქნენ: დია ჩიანელი (მწერ. კავშ. თავმჯდომარე) ილია ხოშტარია (პირველი მდივანი), გიორგი გიასელი(მეორე მდივანი), და დომ. თომაშვილი. სარედაქციო კომისიაში: ვან. დარახელი (თ-რე), შაბრუნ ჩარკვიანი (მდივანი), და ეკვ. ფურცხვანაძე.

გასწორება

ჩვენი გაზეთის 4 ოქტ. ნომერში მოთავსებულ ამხ. **გრ. გოგიბერაშვილის** წერილში „დარვინი ქართულად“ დაშვებულია კორექტურული შეცდომა. სწერია: „დარვინმა თავის **ბრიშურებში** მრავალი ფაქტი აღნიშნა“, უნდა იყოს. „დარვინმა თავის **შრომებში** მრავალი ფაქტი აღნიშნა“.

ჰარტკაღენდარი

ხაქ. კ.კ. (ბ) ტფ. ორგ სტალინის რაიკომის პარტგანათლების ხალი აუწყებს სტალინის რაიონის ყველა პროპაგანდისტს, რომ 5 ოქტომბერს, საღამოს 7 საათზე პარტგანათლების სახლში შესდგება საკანონდ-ტო სკოლების, დაწყებითი პარტსკოლების და პარტიის ისტორიის (რუსულ და ქართულ ენებზე) პროპაგანდისტთა სემინარი. ყველა პროპაგანდისტის დასწრება სავალდებულოა.

ოქტომბერი 9, 11.

„ო რ ი დ ღ ე“

ამაკვრელი საზაფხ 4-30, 8, 4-30, 11

ამაკვრელი საზაფხ 4-30, 10, 11-15. ფოტო ...

ეიგი ცაზაფხ. 7-30, 11

ეიერი ეაზაფხ 4, 4-30, 11

ეს-ის ეაბელ ...30 10-15

ლიუმბინეტრინი ეაზაფ დიდუბე 4-30, 10-15

ბმოვადი ფილმი

„ო რ ი დ ღ ე“

უკანასკნელი დღეები

ძველი სერია

ვერცხლის შარფი

სეანსების დაწყება 6-30.

ატა ვაჩნაძე სურათ

„ნ ა თ ე ლ ა ნ ი“

მხატვრული ფილ ...

„ბ ა ზ-ბ უ შ“

მხატვრული სურათი

„ბ ი ლ ა ნ ი ს ა ბ ე ლ ი“

დამკვრელსა და ლიუსმბ. დღის სეანსები ბავშვებისათვის, დაიწყება 12 1-30.

რუსკ. ხალალნი არქიტეტის კომპოზიტორ კ. ფოცხვერაშვილი ბელმ ლვალელოთ ...ებ ...ელმ ფ. ...აკადემიურ გენდში და მეჩო. ...ეთა ანსამბლში

იწვევენ მეფმივ სელოვანიან ანამშრომლებს

მომლ...ალ და დამკვრელ ...ალ-...ეთ

პირობების ...ეტყობა და გამოცდა საღ. 5—7 საათამდე

რუსთაველის გამზირი № 30. 5376

საქ. ორგანიზაციების სახწავლო კომბინატის მე-3 ფილიალი განაგრძობს

საბუხჰალტრო და მოანგარიშე ბის კურსებზე

მზმენილებია ...ებ ...ართულ ...ა რუსულ ...ტორებზე

...ებ...ა იწარმოებს ...-წ. 15 ოქტომბრამდე კურსები იმყოფება ...ამეურეიო ანგარიშზე. დაწვრილებითი პირობების გაგება საღ 7 საათიდან 9 საათამდე. ...ლენინიოვის პროსპ. № 170 (44-ე შრომის სკოლის ბინაზე)

5382 **ადმინისტრ ცი**

ა-წ. 5 ოქტომბერს საღამოს 8 საათზედ ტუბერტ ტუტის „უდიტორი“ ში (მელიქიშვილის—ოფ წყნეთ ...ჩა 16) **დანიშნულია საქართველოს**

ექიმთა საზოგადოების წლიური კრება

დღიური:

ა) საერთაშორისო რეგმატიული კონგრესი—მომხსენებელი დოცენტ. კონიაშვილი.

ბ) გამგეობის საანგარიშო მოხსენება.

გ) სარევიზიო კომისიის მოხსენება.

დ) გამგეობის. სარევიზიო კომისიის და სარედაქციო კომისიის არჩევნები.

5374 **საზოგადოების გამგეობა**

პარტიულ სამეურნეო

ყველა ორგანიზაციამ, რომლებიც ა.-კ. ს. ფ. ს. რესპუბლიკის ტერიტორიაზე აწარმოებენ კარტოგრაფიულ სამუშაოებს, ა. წ. 5 ოქტომბრამდე უნდა წარმოუდგინონ საკავშირო კარტოგრაფიული ტრესტის ამიერ-კავკასიის განყოფილებას (ტფილისი, საბასულხანის ქუჩა № 1):

1. სია რუკების შედგენისა და რუკების საგამომცემლო სამუშაოებისა, რომელთა შესრულებაც განზრახული აქვთ მათ 1935 წელს.

2. აღნიშნული სამუშაოების საორიენტაციო გეგმები და ხარჯთაღრიცხვები.

(საფუძველი: ა.-კ. სახკომსაბჭოს 5 მარტის დადგენილება).

საკავშირო კარტოგრ-ფიული ტრ...ტი ...-კ განყო...ლება ლებულობს ყოველგვარ შეკითხვა სხვადასხვა მასშტაბის რუკების შედგენასა და გამოცემაზე, ფოტოგადაღებასა, საველე პლანშეტების ხაზვასა და სხვ. კარტოგრაფიული სამუშაოების შესრულებაზე.

საკავშირო კარტოგრ-ფიული ტრესტის ამიერ-კავკასიის განყოფილება.

ექიმი

ა. ...ელი

...ინაგინი ხნეულება.

...ეც. ...ნაწლავის ...ნეულები. გამოკვლევა-მკურნალობა

ექიმი

ს ა. დ ი ვ ე ლ ი

დაკმაყოფილ ...ა პარიზის და ბერლინის უნივერსიტეტები

...ახის ხილამაზის მ ო ვ ლ ა

**...ადიკალურად ...ბა ...ახის ...ეულებ...ეტებს: ...ოვ...ებს, ...ებს ...ეულებს, ...ებს, ...ებ...ებ...ებ