კპკოლეტარებო ყველა ქვეყნისა, შეერთდით!

კომუნისტი

კახ კ კ. ბ კახტ და ტზ კოკტტტბკ და კაკკს ორგანო

ორშაბათი
17
ოქტომბერი
1934
№ 241 (4097)

დღეს ჩვენთან

— ახალგაზრდათა კომუნისტურ. ინტერნაციონალის აღმასკომის პრეზიდიუმის სხდომა.
— აჯანყებულ მუშათა სასტიკი დევნა ესპანეთში.
— კომუნისტების საბრძნოები წარმატება საფრანგეთის კანტონალურ არჩევნებში.
— ჩეხო-სლოვაკიის პრესა ბრალს დებს უნგრეთს მარსელის ამბებში.
— უნგრელი მაღალოელების გაფიცვა მიწის ქვეშ.
— მოლაპარაკება ერთიანობის საბჭოს მოწვევის შესახებ.
— საფრანგეთის პრეზიდენტი ლებრენი გაემგზავრა ბელგრადში.
— საბჭოთა კავშირის მნიშვნელობა საერთაშორისო პოლიტიკაში.
— პირველი საცდელი მატარებლის გაშვება მოსკოვის ტროპოლიტენში.

არქიტექტურული ბიბლიოთეკა

გავშალოთ მზადება ტრაქტორების საშემოდგომო-საზაფხულო რემონტისათვის

არავითარ საიდუმლოებას არ შეადგენს ის ფაქტი, რომ ტრაქტორო პარკის გაიშვნება ჩვენში ჯერ კიდევ სათანადოდ არ არის მოწყობილი. „ტრაქტორების და მანქანების შენახვის საქმე—გაანატკივა ამხ. სტალინმა პარტიის XVII ყრილობაზე—არ არის დამაკმაყოფილებლად დაყენებული არადამაყოფილებელ მდგომარეობაშია. აბრეთვე რემონტი, შაბდან აქამდის არ სწორ გაიბოგ, რომ რემონტის საფუძველს წარმოადგენს მიმდინარე და საშემოდგომო რემონტი და არა კაპიტალური რემონტი".

ეს დახასიათება დღესაც სავსებით შეეფერება იმ მდგომარეობას, რომელიც ჩვენ გვაქვს საქართველოს სამანქანო-სატრაქტორო სადგურებსა და საბჭოთა მეურნეობებში. ტრაქტორების **მოვლა, შენახვა, ექსპლოატაცია და რემონტის ხარისხი ძალზე დაბალია.**

სწორედ ამიტომაა, რომ ტრაქტორები ჩვენში სისტემატიურად ვერ ასრულებენ გამომუშავების ნორმებს. სატრაქტორო პარკის მოწყობილობის შედეგია ის, **რომ ყველის, ცხინვალის და საბარეთის** სამანქანო - სატრაქტორო სადგურებს დღემდე სანახევროდაც არა აქვთ შესრულებული საშემოდგომო ხვნის გეგმა. ხოლო **გურჯაანის, წნორის, ბოჩორეთს და აბაშის** სამანქანო - სატრაქტორო სადგურებში ჩაშლა მოელის ტრაქტორებით თესვის დავალებათა შესრულება.

ეს მდგომარეობა გვიკარნახებს **დაუყოვნებლივ სერიოზულად, ბოლშევიკურად** მოვკიდოთ ხელი სატრაქტორო პარკის სრულ წესრიგში მოყვანას. ჩვენ შეგვიძლია და ვიდეც უნდა მივაღწიოთ იმას, რომ მაქსიმალური დატვირთვით იყოს **გამოყენებული თვითეული ტრაქტორი. საათის მექანიზმივით მუშაობდეს მთელი სატრაქტორო პარკი.**

გადამწყვეტი მნიშვნელობა ამისა თვის აქვს **რემონტის** საქმის ყოველ მხრივ გაუმჯობესებას. სამანქანო-სატრაქტორო სადგურების დირექტორებმა პოლიტგანყოფილებებმა და საბჭოთა მეურნეობების ხელმძღვანელებმა სწორედ ამ საქმეს უნდა მიაქციონ სერიოზული და განსაკუთრებული ყურადღება.

უპირველეს ყოვლისა ტრაქტორების საშემოდგომო საზაფხულო რემონტისათვის მზადების სეზონი. საბჭოთა ახლაგან გულდასმით გამოვკვლიოთ თვითეული ტრაქტორის ტექნიკური მდგომარეობა. ავღრიცხოთ დაზიანებული მანქანები, მისაბმელი ინვენტარი, მოვემზადოთ სათადარიგო ნაწილები და დროზე გავშალოთ დამაკმაყოფილებელი მუშაობა ტრაქტორების საშემოდგომო - საზაფხულო რემონტისათვის.

განსაკუთრებით დიდი მნიშვნელობა აქვს **სარემონტო სახელოსნოების** მომზადებას. ცხადია, თუ ჩვენ დროზე ვერ შევძელით ამ სახელოსნოების კეთილმოწყობას. მათი მუშებისა და ინჟენერ-ტექნიკური პერსონალის მატერიალური მდგომარეობის გაუმჯობესება, მშენებლობაში მყოფი სახელოსნოების დროულად მოწყობა და ძველი სახელოსნოების შეკეთება. ისე შეუძლებელია ლაპარაკი რემონტის ხარისხის გაუმჯობესებასა და სატრაქტორო პარკის შეუფერხებელ მუშაობაზე.

საბჭოთა იმ ორგანიზაციების („მატოზაჩასტი") და მუშაკების პასუხისმგებლობის გაძლიერება, რომელსაც დავალებული აქვთ სათადარიგო ნაწილების მომარაგება და განაწილება. ახლავე უნდა გამოირკვას საბჭოთა სათადარიგო ნაწილების დეფიციტი და დროულად იქნას მიღებული ზომები ამ ნაწილების **ადგილობრივ** (ტფილისის) წარმოებებში დასამზადებლად. რომელიც მიღებული არ იქნება ცენტრალიზებული წესით.

მთავარი და ძირითადი ამოცანა ვდღეს მარეობს ტრაქტორების რემონტის ხარისხის გაუმჯობესებაში. დიდი პერსონალური პასუხისმგებლობა აწევს ამ მხრივ სამანქანო - სატრაქტორო სადგურთა და საბჭოთა მეურნეობების **დირექტორებს.** პოლიტგანყოფილებათა უფ. ნ.ებს. სარემონტო სახელოსნოების **გამგეებს.**

დაუყოვნებლივ გავშალოთ მზადება ტრაქტორების საშემოდგომო - საზაფხულო რემონტისათვის, შევამოწმოთ და გავსწოთ ძველი და გადაბზე ავამუშაოთ ახალი სარემონტო სახელოსნოები, მოვამზადოთ სათადარიგო ნაწილები, გადაბრიმ ავწიოთ რემონტის ხარისხი და 1935 წლის გაზაფხულს ყოველმხრივ მომზადებული შევხვდეთ მთელი მექანიკური წევის ენერგეტიული ბაზა.

კვების საწარმოებს სანიმუშო სისუფთავე

კვების მრეწველობის საწარმოებში სისუფთავის დაცვას **განსაკუთრებული** მნიშვნელობა ენიჭება. არ შეიძლება საკვები პროდუქტები—პური, ხორცი, მარგარინი, შაქარი მზადდებოდეს საწარმოში, სადაც საამქროები, დაზგები, დამხმარე ხელსაწყოები ჭუჭყიანია.

კვების საწარმოთა დამთავლიერებელმა კომისიამ სისუფთავის საუკეთესოდ დაცვისათვის **ნავთლულის მაცივარი** 2 ათასი მანეთით დააჯილდოვა. ნავთლულის მაცივრის მუშათა კოლექტივმა გულმოდგინე, ბეჯითი, მონდომებული მუშაობით გაითქვა სახელი. გამარჯვება უზრუნველჰყო იმან, რომ სისუფთავის დაცვა სამრეწველო—საფინანსო გეგმის შესრულებისათვის ბრძოლის განუყრელ ნაწილს წარმოადგენდა.

რა მდგომარეობაა სხვაგან?

კვების მრეწველობის ბევრ საწარმოში კვლავ უსუფთაობაა გამეფებული. **ტფილისის ხორცის კომბინატის** საძეხვე საამქრომ, რომელიც ჯილდოზედაც კი იყო წარდგენილი, ბოლო დროს მუშაობა გააუარესა. არის შემთხვევები, როცა მზა პროდუქციას ჭუჭყიან უოუებში ალაგებენ, მუშებს ჭუჭყიანი ტანსაცმელი აცვიათ. სპეციტანსაცმელს სასადილოსა და ქარხნის ეზოშიაც ატარებენ. ამის წინათ საუკეთესოდ გაასამართლეს **სოხუმის პურის საცხობი ქარხნის** დირექტორი **ბოცკი** და „აფხაზპურტრესტის" მუშაკი **კოვტუნი** იმის გამო, რომ პურის საცხობი ქარხანა ანტისანიტარულ პირობებში იმყოფებოდა. სისუფთავის მხრივ დაახლოვებით ასეთივე მდგომარეობაა ტფილისის პურის ქარხანა №1-სა და **აგარის** შაქრის ქარხანაში.

ცოტას ზრუნავენ კვების საწარმოთა **ეზოების გამწვანებისათვის.** ფიქრობენ რომ გამწვანებას „პირდაპირი კავშირი" არა აქვს სისუფთავის დაცვასთან. რამდენიმედ განირჩევიან **გორის** და **ჭიათურის** საკონსერვო ფაბრიკები, რომელთაც ხელი მიჰყვეს ეზოების გამწვანებას.

ტფილისის საბჭოს ჯანმრთელობის განყოფილება და რაიჯანდაცვა-ყოფილებები ტფილისში სუსტად ახხორციელებენ საქ. კ. პ. (ბ) ტფილისის კომიტეტის გადაწყვეტილებას კვების სანიტარულ ინსპექტორების გადამზადებისა და სანიტარული ტექმინიმუმის წრეების ჩამოყალიბების შესახებ. **სავალდებულო სანიტარული ტექმინიმუმის ათვისება კვების საწარმოთა თვითეული მუშის გადაუდებელი ამოცანაა.**

26 კომუნარისა და ორჯონიკიძის სახ. რაიონული ლაბარატორიები (სანიტჰიგიენურ ინსტიტუტთან) ოპერატიულად ვერ დაუკავშირდენ საწარმოთა ლაბარატორიებს. **გორის** საკონსერვო ფაბრიკას დღემდე არა აქვს ბაქტერიოლოგიური ლაბორატორი

კვების საწარმოების დათვალიერება გრძელდება. უნდა აღინიშნოს, რომ საქართველოს მომარაგების სახ. კომისარიატის რეორგანიზაციასთან დაკავშირებით დათვალიერების ხაზით მუშაობა **შესუსტდა,** წეიქმნა დემობილიზაციური განწყობილება. ეს ყოვ დაუშვებელია.

კვების მრეწველობის მუშაკთა ღირსებისა და სახელის საქმეა საბოლოოდ დაიცვან სისუფთავე თავიანთ საწარმოში.

ესპანეთის აჯანყებული მუშები კვლავ იბრძვიან

ტყვეების მასობრივად დახვრეტა და სიკვდილით დასჯა ესპანეთში

პარიზი, 15 ოქტომბერი. ესპანეთის მთავრობა განაგრძობს უსასტიკესი ზომების მიღებას. ნამდვილი მდგომარეობის დასაფარავად, გადაწყდა დაისაჯოს ჟურნალისტები, რომელნიც „ტენდენციურ" ცნობებს ავრცელებენ. სამხედრო ხელისუფლებამ უკვე დაიჭირა ერთი პორტუგალიელი ჟურნალისტი. ამასთან ერთად, მთავრობა ავრცელებს ცნობებს ახალ „დამშვიდების" შესახებ. დამხვდელი ნაწილების უფროსის გენერალ ოჩოას ოფიციალური დეპეშა იუწყება, რომ მისმა ნაწილებმა დაიკავეს ოვიედო. მიუხედავად ამისა, იმავე დეპეშიდან სჩანს, რომ აჯანყებულ მაღაროელთა ძალები ჯერ კიდევ სრულიადაც არ არის დამარცხებული.

მაღაროელებმა უკან დაიხიეს იარაღით და სრული წესრიგით. ქალაქის მიდამოებში ბრძოლა გრძელდება. კერძოდ, ლეონიდან აჯანყებულთა რაიონში გაგზავნილი მთავრობის ჯარი წაწყდა გაათრებულ წინააღმდეგობას და იძულებული გახდა შეჩერებულიყო.

უცხოეთის გაზეთების კორესპონდენტები, **რომელებშიაც** მთავრობის მხარეზე მონაწილეობას იღებდა მძიმე არტილერია და ყუმბარმტყორცნები ავიაცია, ხაზგასმით აღნიშნავენ, რომ მუშებმა გმირული წინააღმდეგობა გაუწიეს მთავრობის ჯარს. მონარქისტული „ილ დებატე" წერს:

„მრავალი დღე იქნება საჭირო იმისთვის, რომ გარნიზონიორტყან აჯანყებულებს. ახლა რით

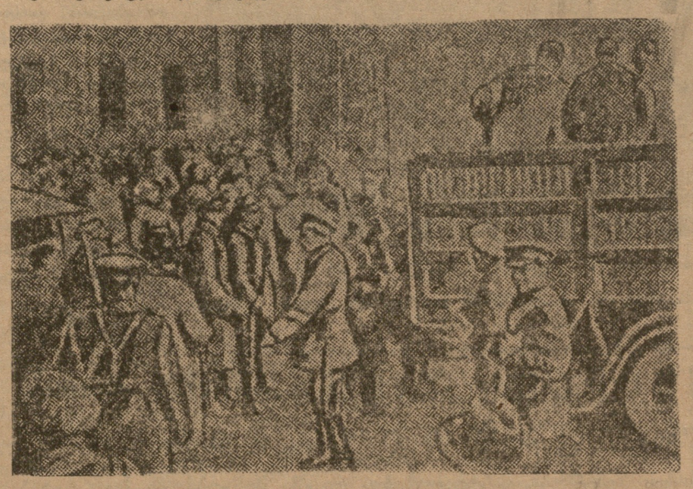

მუშების მასობრივი დაპატიმრება სევილიაში.

□ □ □ □

რუმინეთის მეფე მ ემგზავრება საფრანგეთში

პარიზი, 15 ოქტომბერი ლონდონიდან მიღებული ცნობებით, რუმინეთის მეფემ **ტატულესკუსთან** თათბირის შემდეგ გადაწყვიტა ოფიციალურად გაემგზავროს საფრანგეთში. „ეურნალის" სიტყვით. მეფის გამგზავრება მოხდება სამი თვის შემდეგ, ე. ი. როცა გაიელის შედეგ აღეკვანდრეს გლეხის სასახლის ეტიკეტით დაწესებული ვადა (ადს).

უნგრეთი და პოლონეთი

ვარშავა, 15 ოქტომბერი. ვარშავაში გემგზეს მოსალოდნელ ჩამოსვლასთან დაკავშირებით, „პოლსკა ზბროიონა", აკეთებს რა პოლონეთის და უნგრეთის კულტურული და პოლიტიკური კავშირის ისტორიულ მიმოხილვას, წერს:

„პოლონეთის და უნგრეთის ისტორიის დაწყების დიდიდანვე ორივე სახელმწიფოს შორის მეგობრული თანაცხოვრების. ურთიერთ მრავალჯერის კავშირის პირისკაპები სრული სიცხადით მეღავნდება. იმ ფაქტების სიას, რომელნიც მოწმობენ პოლონეთ - უნგრეთის მეგობრობის და თანამშრომლობას, „პოლსკა ზბროიონა" ამთავრებს მითითებით, რომ 1920 წელს, „როცა პოლონეთის არმია სავლეთის საზღვრებს იცავდა უნგრეთმა გაკეთა ყველაფერი იმისათვის, რომ გადაეგზავნა პოლონეთში იარაღი და შეემსუბუქებინა პოლონეთისათვის ამუნიციის მიღება" (ადს).

ცდილობენ საჭმოს და კვლების მიღებას

ლონდონი, 14 ოქტომბერი. ობსერვატორი, ალნშნავს რა, რომ ინგლისმა პირველად ადგილი დაიკავა იმ ქვეყნებს შორის, რომლებიც საბჭოთა დაკვეთებს დებულობენ, წერს, რომ ბევრი დაკვეთა ჯერ კიდევ არ არის შესრულებული. „ობსერვატორის" სტატიაში, ეს ცნობები მოწმობს, თუ რა ძვირად დაჯდა „შარშანდელი განსვავისება". (ადს)

ვოლაპარაკება ერთა ლიგის საბჭოს მოწვევის შესახებ

პარიზი, 15 ოქტომბერი. ჩეხო-სლოვაკიის საგარეო საქმეთა მინისტრ ბენეშსა და საფრანგეთის პოლიტიკის ხელმძღვანელებს შორის წარმოებს მოლაპარაკება ერთა ლიგის საბჭოს შესაძლო მოწვევის შესახებ. როგორც სჩანს, მოლაპარაკების მონაწილენი ჯერ კიდევ ვერ ბედავენ საბჭოს მოწვევას, ვინაიდან ეშინიათ საერთაშორისო გართულებისა.

ოფიციოზური „პტი პარიზიენი" წერს:

„ახლანდელ პირობებში მოითხოვნა ერთა ლიგის საბჭოს დაუყოვნებლივ მოწვევის შესახებ არ იქნებოდა დროული. საჭიროა, რომ პოლიციამ და სასამართლომ ხელისუფლებამ ჯერ ამოსწურონ ყველა საშუალება კვლევა-ძიების საწარმოებლად და რომ სათანადოდ დადასტურებულმა ფაქტებმა არავის მისცეს რაიმე უარყოფის საბაბი. ერთა ლიგის საბჭოს — უმაღლეს საერთაშორისო ინსტანციას — შეუძლია განიხილოს ეს საკითხი, როცა მარსელის ტრაგედიის მთლიანად გამოძიება ნამდვილად მოგვცემს ყოველგვარ დამამტკიცებელ საბუთს" (ადს).

კომუნისტი ოტმარი სიკ დილით დასჯა

ბერლინი, 16 ოქტომბერი გუშინ დილაზედნის საპატიმროს ეზოში სისრულეში მოიყვანეს სასიკვდილო განაჩენი კომუნისტური მოღვაწეობისათვის მსჯავრდადებულ კომუნისტ ოტმარის მიმართ. რამდენიმე თვის წინად ოტმარი გაიქცა ელსნიცის სატიმროდან, ამასთან მან მოკლა სატიმროს ზედამხედველი და გაიპარა. ოტმარი ორი პოლიციელის მკვლელობის ბრალდებით ციხეში ისხდა. ოტმარი ბრალდებული იყო აგრეთვე ვლადიმერ გოროგიევი, მეტსახელად ჩერნოზემსკი. იგი მაკედონელია. მიხაილოვის მაკედონური ბანდის წევრი და ძალიან კარგად ცნობილია მაკედონელ ტერორისტებს შორის. 1924 წელს გეორგიევმა მოკლა კომუნისტი დეპუტატი კადზე დიმოვი, 1929 წელს—დეპუტატი დიმანდიევსკი. 1931 წელს გეორგიევი იყო მიხაილოვის შტაბის (მაკედონიაში) და ტერორისტების მთ მეთაური (უნგრეთში) დამკავშირებელი.

მარსელში მომხდარ მკვლელობის შესახებ

ჩეხო-სლოვაკიის პრესა ბრალს უნგრეთს

პრაგა, 14 ოქტომბერი. ჩეხო-სლოვაკიის გაზეთები სასტიკად ილაშქრებენ უნგრეთის მთავრობის წინააღმდეგ და ამტკიცებენ, რომ იგი ნაწილობრივ პასუხისმგებელია მარსელში მომხდარი თავდასხმისათვის. „ლიდოვე ნოვინის" დამტკიცებულად მიაჩნია, რომ თავდასხმის ორგანიზატორი იყო ბორეტელ ნაციონალისტ ემიგრანტთა ჯგუფი. რომელსაც ხელმძღვანელობენ პაველიჩი და პერჩიცი. გაზეთის სიტყვით, ეს ჯგუფი შეიქმნა 1929 წლის გაზაფხულზე. — სამხრეთ სლავიანი სამხედრო დიქტატურის გამოცხადების შემდეგ,—და მას შემდეო კავშირი ჰქონდა მაკედონელ ავტონომისტებთან (მიხაილოვის ჯგუფი) და ავსტრიელ მონარქისტებთან. ამ ჯგუფმა თავისაფარი პოვა უნგრეთსა და იტალიაში. ორივე ქვეყანაში ქეთილგანწყობილებით ხედებოდენ მას მოქმედებას. გაზეთი განსაკუთრებით აღნიშნავს, რომ, უნგრეთისაგან განსხვავებით, იტალია უკანასკნელ დროს არ უჭერდა მხარს ამ ჯგუფს. ხორვატელ ნაციონალისტ ემიგრანტთა ორგანოს „უსტაშას" რაზმებს წვრთნიდნენ უნგრელი ოფიცრები—ინსტრუქტორები. ბანაკში ხშირად მოდიოდა უნგრეთის გენერალური შტაბის კაპიტანი სტეფანი, რომელიც, გაზეთის სიტყვით, დაკავშირებული იყო უნგრეთის უალრესად გავლენიან პოლიტიკურ წრეებთან (ადს).

□

კელმენის ბოროტმოქმედების მეხუთე თანამშრომელი

პარიზი, 14 ოქტომბერი. ბელგრადიდან მიღებული ცნობები, კელმენის ბოროტმოქმედების მეხუთე თანამონაწილე იყო ხორვატიის ტერორისტული ორგანიზაციის „უსტაშის" ბელადის პაველიჩის მთავარი თანამშრომელი. მისი გვარია კვატერნიკი. იგი სტუდენტია, დაიბადა ბელგრადში 1910, წელს. პასპორტიდან კი სჩანს, რომ იგი ზრის ჟურნალისტი და დაიბადა ტემეგვარში 1911 წელს. ფიქრობენ, რომ კვატერნიკი ხელმძღვანელ როლს ასრულებდა მარსელის თავდასხმის მოწყობაში. როგორც მარსელიდან იუწყებიან, გამომძიებელმა რადიჩმა და პოსპიშილმა წაუყენა ბრალდება მკვლელობის მონაწილეობაში. (ადს).

□

სამხრეთ-სლავიაში დიდი აღელვებაა

ვენა, 15 ოქტომბერი. სასტიკი ცენზურის გამო, საზღვარგარეთ არ მიდის ცნობები სამხრეთ-სლავიის მდგომარეობის შესახებ. სამხრეთ - სლავიიდან ჩამოსული მგზავრები გადმოგვცემენ, რომ იქ მოსახლეობა დიდად აღელვებულია და იმართება დიდ ხერების ნაციონალისტური ელემენტების დემონსტრაციები, რომლის დროსაც ხდებ პოგრომული გამოსვლები ხორვატელთა წინააღმდეგ. გაზეთები აქვეყნებენ იმ ფაშისტურ ორგანიზაციის მიმართვას, რომლებიც ერთგული არიან მთავრობის, გაბატონებული სისტემისადმი, და რომლებსაც სათავეში უდგას ორგანიზაცია „ნაროდნა ოტბრანა" მიმართვა მოუწოდებს ყველა ფაშისტურ ძალას გაერთიანდენ სამხრეთ-სლავიის მთლიანობის დასაცავად.

სამხრეთ-სლავიის ნავთსადგურ სილიჩში სთრნაგეთის ორი ინგლისის ვაჭრ სამხედრო გემის თანხლებით მოვიდა სამხრეთ სლავიის ვრციერი „დუბროვნიკი", რომლითაც ჩამოასვენეს მოკლული მეფის ცხედარი (ადს).

□

მკვლელის ვინაობა საბოლოოდ გამოირკვა

პარიზი, 16 ოქტომბერი. ფოტოგრაფიული სურათების და მკვლელის გვამზე აღმოჩენილი ანაბეჭდის მეხიერებით, საბოლოოდ გამოირკვა ბარტუს და მეფე ალექსანდრეს მკვლელის პიროვნება.

ცრუ კელემენი და სუკი ნამდვილად არის ვლადიმერ გორგიევი, მეტსახელად ჩერნოზემსკი. იგი მაკედონელია. მიხაილოვის მაკედონური ბანდის წევრი და ძალიან კარგად ცნობილია მაკედონელ ტერორისტებს შორის. 1924 წელს გეორგიევმა მოკლა კომუნისტი დეპუტატი კადზე დიმოვი, 1929 წელს—დეპუტატი დიმანდიევსკი. 1931 წელს გეორგიევი იყო მიხაილოვის შტაბის (მაკედონიაში) და ტერორისტების მთ მეთაური (უნგრეთში) დამკავშირებელი.

მოსკოვის ბოლშევიკების მოკრიბი დიდი გამარჯვება

პირველი საცდელი მატარებლის გაშვება მეტროპოლიტენში

მოსკოვი, 15 ოქტომბერი. 15 ოქტომბერს მეტროს საცდელ უბანზე (სოკოლნიკი-კომკავშირის მოედანი) დილიდან წარმოობდა მოწყობილობის, აპარატურის და ლიანდაგების გამოცდა მეტროპოლიტენის საცდელი მატარებლის გასაშვებად პირველ რეისში.

გუშინ, 8 საათსა და 20 წუთს, კომკავშირის მოედნის სადგურზე აინთო შუქფორის მწვანე ელნათურები. ხანგრძლივმა სირენამ ამცნო საზოგადოებას მატარებლის მოახლოება. 8 საათსა და 23 წუთის დეპოდან კომკავშირის მოედნის სადგურზე ეოდის ორი ვაგონი-მოტორიანი № 1 და მისაბმელი № 100. მატარებელს მიყავს დამსწრენი და აკეთებს თავის პირველ რეისს. მატარებელმა გაიარა კრასნოსელსკაიას სადგური და ორი წუთის შემდეგ მოუახლოვდა უკანასკნელ გასაჩერებელ ადგილს —სოკოლნიკის სადგურს. ყველა გასაჩერებელ ადგილზე მატარებელს ხვდებოდენ მუშები, რომლებიც ესალმებოდენ და ყოოცავდენ მშენებლებს და მემონტაჟეებს. მატარებელმა რამდენიმე რეისი გაკეთა.

საცდელი რეისს დაესწრენ: საკ. კ.პ. (ბ) მოსკოვის კომიტეტის მდივანი ამხ. **ხრუშჩოვი,** მოსკოვის საქალაქო კომიტეტის მდივანი ამხ. **კაგანი,** მოსკოვის საბჭოს თავმჯდომარე ამხ. **ბულგანინი.** საკ. ალკკ ცენტრ. კომიტეტის მდივანი ამხ. **კოსარევი,** საკ. ა.ლ.კ.კ.-ის მოსკოვის კომიტეტის მდივანი ამხ. **ლეშკინოვი,** საკ. კ.პ. (ბ) მოსკოვის საქალაქო კომიტეტის პარტორგი მეტრომშენზე ამხ. **სტარკოვი,** მშენებლობის ეროსი ამხ. **როტერტი** მშენებლობის უფროსის მოადგილე ამხ. **აბაკუმოვი,** მეტროპოლიტენის დირექტორი ამხ. **პეტრიკოვსკი,** დისტანციების მთავარი ინჟენერები და ტექ ნიკური პერსონალი, აგრეთვე იმ ქარხნების დირექტორები და მთავარი ინჟენერები, რომლებიც ამზადებდენ მოწყობილობას მეტროშენისათვის.

პირველმა რეისმა ცხადჰყო, რომ საუცხოო ხარისხისაა საბჭოთა ქარხნების მიერ და საბჭოთა მუშების ხელით დამზადებული მოწყობილობა და აპარატურა. რეისმა აგრეთვე გვიჩვენა მეჭანიზმების შეთანხმებული მუშაობა და ტექნიკური პერსონალის ზუსტი მოშაობა.

პირველი საცდელი რეისით კომკავშირის მოედნის სადგურიდან სოკოლნიკის სადგურამდე—2 ნახ. კილომეტრის მანძილზე — იწყება მეტროპოლიტენის საცდელი უბნის სახწავლო ექსპლოატაცია.

პირველი საცდელი მატარებლის გაშვება წარმოადგენს მეტროპოლიტენის მშენებლების და მოსკოვის პროლეტარების უდიდეს გამარჯვებას, რომელიც მოპოებულია პარტიის ცენტრალური და მოსკოვის კომიტეტების და პირადად ამხ. სტალინის და კაგანოვიჩის ხელმძღვანელობით (ადს).

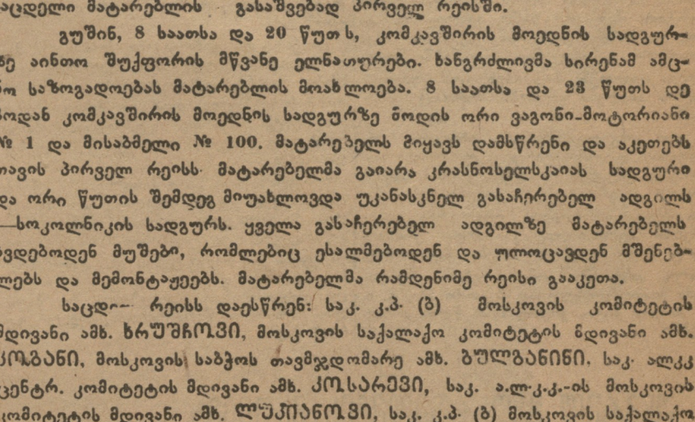

ბაზი მზადაა. სურათზე—მეტროს საცდელი უბნის დამთავრებული ტრასის ხედი. გვირაბის გვერდებზე გამმულია ელექტროგაყვანილობა, ბაზი დაბალსტებულია, ლიანდაგები, მათ შორის მესამე საკონტაქტო ლიანდაგი დაგებულია.

□ □ □

საბჭოთა კავშირის მნიშვნელობა საერთაშორისო პოლიტიკაში

პარიზი, („იზვესტიის" საკ. კორესპ.). გაზეთი „ნორტ ტანმა" გამოაქვეყნა თეზისები მოხსენებისა საფრანგეთის საგარეო პოლიტიკის შესახებ, რომელიც გაკეთებული იქნება პიერ კოტის მიერ რადიკალ-სოციალისტური პარტიის კონგრესზე ნანტში ოქტომბრის დამლევს. **პიერ კოტე**—ავიაციის ყოფილი მინისტრი, ხოლო ახლა ყრილობის მთავარი პოლიტიკური კომისიის თავჯდომარე, გამოვა ნანტში ყრილობაზე როგორც რადიკალ - სოციალისტური პარტიის ხელმძღვანელობის მიერ გამოყოფილი შომხსენებელი. ეს განსაკუთრებით საინტერესოა იმ ვლადიმერ გორგიევი, მეტსახელად ჩერნოზემსკი. იგი მაკედონელია. მიხაილოვის მაკედონური ბანდის წევრი და ძალიან კარგად ცნობილია მაკედონელ ტერორისტებს შორის. 1924 წელს გეორგიევმა მოკლა კომუნისტი დეპუტატი კადზე დიმოვი, 1929 წელს—დეპუტატი დიმანდიევსკი. 1931 წელს გეორგიევი იყო მიხაილოვის შტაბის (მაკედონიაში) და ტერორისტების მთ მეთაური (უნგრეთში) დამკავშირებელი.

სიმფონიური ორკესტრის მეშაობის გადახალისება

საქართველოს კ. პ. (ბ) ცენტრალურმა კომიტეტმა განიხილა საზამთრო სიმფონიური სეზონის მოწყობის საკითხი და ამ საქმის კარგათ დაყენების მიზნით დასახა მთელი რიგი ღონისძიებანი.

განსაკომს წინადადება მიეცა დაამუშაოს სიმფონიური ორკესტრის მუშაობის პროგრამა საზამთრო სეზონისათვის, მოიწვიოს ჰალკვალიფიციური დირიჟორები და სოლისტები, რომ მოეწყოს რამოგორც კლასიკური მემკვიდრეობის საუკეთესო ნიმუშების პროპაგანდა, ისე საბჭოთა კავშირის და, კერძოდ, ნაციონალური რესპუბლიკების კომპოზიტორთა მიღწევების ჩვენება.

საბელმწიფო ოპერის რეპერტუარში შეტანილ უნდა იქნას სიმფონიური კონცერტები. **ამასთან, დასასვენებელ დღეებში საბელმწიფო ოპერაში უნდა ჩატარდეს სპეციალური სიმფონიური დილა. ოპერის დირექციამ სიმფონიური ორკესტრის ასეთი დილა უნდა მოაწყოს თვეში სამჯერ.**

საბჭომრეწვმა კინოსურათები უნდა გაახმიანოს მხოლოდ საბელმწიფო სიმფონიური ორკესტრის საშუალებით და ამ მიზნით დასდოს მასთან 1935 წლიდან ხელშეკრულება.

საქ. პროფსაბჭომ თვეში ორჯერ მაინც უნდა მოაწყოს სიმფონიური საღამოები კლუბებში და კონცერტები საწარმოებში შესვენებიან დროს. განსაკომმა უნდა დააწესოს კლუბებისა და საწარმოებისათვის სიმფონიური ორკესტრის მომსახურების შეღუათებანი ტარიფი.

განსაკომსა და საქპროფსაბჭოს დაევალა უზრუნველყონ სიმფონიური კონცერტების შესახებ კლუბებსა და საწარმოებში ფართო მასობრივ - ახსნაგანმარტებითი მუშაობის ჩატარება.

საბჭოთა კავშირის მნიშვნელობა საერთაშორისო პოლიტიკაში

პარიზი, („იზვესტიის" საკ. კორესპ.). გაზეთი „ნორტ ტანმა" გამოაქვეყნა თეზისები მოხსენებისა საფრანგეთის საგარეო პოლიტიკის შესახებ, რომელიც გაკეთებული იქნება პიერ კოტის მიერ რადიკალ-სოციალისტური პარტიის კონგრესზე ნანტში ოქტომბრის დამლევს. **პიერ კოტე**—ავიაციის ყოფილი მინისტრი, ხოლო ახლა ყრილობის მთავარი პოლიტიკური კომისიის თავჯდომარე, გამოვა ნანტში ყრილობაზე როგორც რადიკალ - სოციალისტური პარტიის ხელმძღვანელობის მიერ გამოყოფილი შომხსენებელი. ეს განსაკუთრებით საინტერესოა იმ

ბრძოლა ერთიანი ფრონტისათვის

ახალგაზრდობის სოციალისტურ ინტერნაციონალს უყველა ქვეყნის ახალგაზრდა მუშებს, მუშა-ქალებს და მშრომელ ახალგაზრდობას

ახალგაზრდობის კომუნისტური ინტერნაციონალის აღმასრულებელი კომიტეტი, უეროდეს რა კომინტერნის მოწოდებას, წინადადებას აძლევს ახალგაზრდობის კომუნისტურ ინტერნაციონალს დაუყოვნებლივ დაიწყოს ბრძოლა, შეთანხმებული მოქმედება ესპანეთის პროლეტარიატის, გლეხობის და, მაშასადამე, ახალგაზრდობის დასაცავად ფაშისტურ - მონარქისტული რეაქციის წინააღმდეგ.

(გამოქვეყნებულია „ლიუმანიტეში" 1934 წლ. 13 ოქტომბერს).

საბჭოთა კავშირი

ღირსეული მეხვედრა ოქტომბრის 17 წლისთავს

დნეპროპეტროვსკი, 15 ოქტომბერი. ქარლ ლიბკნეხტის სახელობის ქარხნის წევრები ამზადებენ ოქტომბრის 17 წლის თავის ღირსეულ შეხვედრას. ისინი დაეუფლენ ნავთის მრეწველობაში საკომპრესორო სატუმბო დანადგარებისათვის აუცილებელ მაღალხარისხოვანი სამდინარო მილების სერიულ წარმოებას. ასეთი მაღალხარისხოვანი 127-ტონიანი მილების პირველი პარტია უკვე დამზადებულია აზნავთის სარეწაობისათვის (ადს).

ყირიმის ცაკის მე-6 სესია

სიმფეროპოლი, 15 სექტემბერი. 13 14 ოქტომბერს შესდგა ყირიმის მე-7 მოწვევის ცაკის მე-6 სესია, რომელმაც ფართოდ განიხილა საბჭოების საანგარიშო - საგადარჩევო კამპანიის ამოცანები. სესიამ დაადგინა გამოიწვიოს შეჯიბრებაში კამპანიის უკეთ ჩატარებისათვის თათართა რესპუბლიკა და დნეპროპეტროვსკის ოლქი.

სესიამ დაამტკიცა ყირიმის სახკომსაბჭოს თავმჯდომარის მოადგილის და ყირიმის სახელმწიფო საგეგმო კომისიის თავმჯდომარის არიფოვის მოხსნა სამუშაოდან იმასთან, რომ მან დამალა თავისი წარსული და ამით მოატყუა პარტია.

ყირიმის სახკომსაბჭოს თავმჯდომარის მოადგილე და სახელმწიფო საგეგმო კომისიის თავმჯდომარედ დამტკიცებულია ამხ. მემე ჯოგ-მილეტკოვი (ადს).

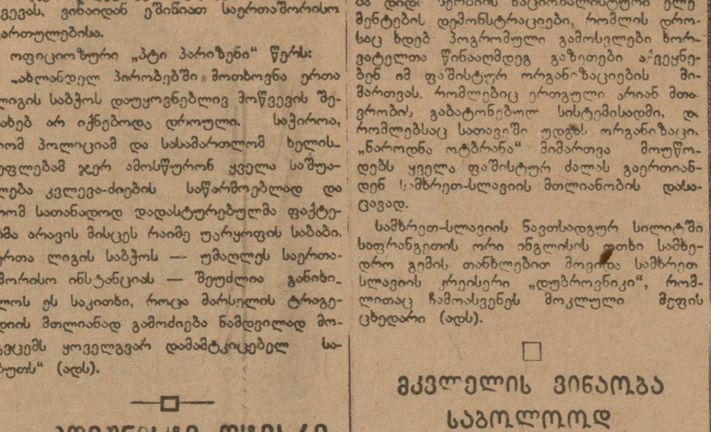

მოლდავიის სასოფლო-სამეურნეო ინსტი ტუტის ახალი შენობა ქ. ტირასპოლში, სადაც ამჟამად გახსნილია საბჭოთა მოლდავიის ავთონომიური რესპუბლიკური სასოფლო-სამეურნეო გამოფენა.

□ □ □ □ □ □ □

გამგის დამზადებაში ა.-კ. სწს რესპუბლიკა წინ მიდის

მოსკოვი 15 ოქტომბერი. 10 ოქტომბრისთვის, საბჭოთა კავშირში დამზადებულია 249.106 ტონა ნუდლი გამბა — წლიური გეგმის 18,9 პროცენტი. წინ მიდიან ამიერ-კავკასიის რესპუბლიკები. სადაც მოსავლის აღების და დამზადების **ტემპები** შარშანდელზე მაღალია.

დაუშვებელი ნელი ტემპებით მიმდინარეობს გამბის აღება და ჩაბარება უზბეკეთში, ყირგიზეთში და კაზაკსტანში (ადს).

საბჭოთა წისქვილები ნახშირის დასაფქვავად

ლენინგრადი, 15 ოქტომბერი. ქარხანა „იკონომიზერი" ოქტომბრის რევოლუციის 17 წლისთავისათვის უშვებს პირველ ორ საბჭოთა წისქვილს რბილი მურა-ნახშირის დასაფქვავად. თვითეული მანქანა საათში დაფქვავს 2,5 ტონა ნახშირს.

ოქტომბრის დღეებისათვის ქარხანა აგრეთვე გადმოგვ გამოუშვებს მაგარი ნახშირის დასაფქვავ წისქვილს. ეს წისქვილი საათში დაფქვავს 8 ტონა ნახშირს (ადს).

ჩაის ფაბრიკა ნაბეღლავის ტერიტორიაზე

ნაბეღლავის ჩაის ფაბრიკა ამწლიდან მუშაობას შეუდგება

ნაბეღლავი, 13 მაისი. „ბოლშევიკის“ კორესპონდენტი ეწვია ნაბეღლავის ჩაის ფაბრიკის მშენებლობას. ფაბრიკა ნაბეღლავის ტერიტორიაზე აშენდება. ამჟამად ფაბრიკის ტერიტორიაზე ხეების ამოძირკვა და ადგილის გასწორებაა დაწყებული. ფაბრიკის მშენებლობა ამ წლის ივნისში დამთავრდება. ფაბრიკა ამწლიდან მუშაობას შეუდგება.

ფაბრიკა ნაბეღლავის ჩაის პლანტაციებიდან მიიღებს ნედლეულს. ნაბეღლავის ჩაის პლანტაციები 1928 წელს გაშენდა. ამჟამად პლანტაციების ფართობი 1200 ჰექტარია. ჩაის პლანტაციებზე 3 ათასამდე მუშა მუშაობს. ნაბეღლავის ჩაის პლანტაციებზე ჩაის მოსავლიანობა ჰექტარზე 15 ცენტნერია. ნაბეღლავის ჩაის პლანტაციებზე ჩაის მოსავლიანობა ჰექტარზე 15 ცენტნერია. ნაბეღლავის ჩაის პლანტაციებზე ჩაის მოსავლიანობა ჰექტარზე 15 ცენტნერია.

ნაბეღლავის ჩაის ფაბრიკა ნაბეღლავის ჩაის პლანტაციებიდან მიიღებს ნედლეულს. ნაბეღლავის ჩაის პლანტაციები 1928 წელს გაშენდა. ამჟამად პლანტაციების ფართობი 1200 ჰექტარია. ჩაის პლანტაციებზე 3 ათასამდე მუშა მუშაობს. ნაბეღლავის ჩაის პლანტაციებზე ჩაის მოსავლიანობა ჰექტარზე 15 ცენტნერია. ნაბეღლავის ჩაის პლანტაციებზე ჩაის მოსავლიანობა ჰექტარზე 15 ცენტნერია.

ნაბეღლავის ჩაის ფაბრიკა ნაბეღლავის ჩაის პლანტაციებიდან მიიღებს ნედლეულს. ნაბეღლავის ჩაის პლანტაციები 1928 წელს გაშენდა. ამჟამად პლანტაციების ფართობი 1200 ჰექტარია. ჩაის პლანტაციებზე 3 ათასამდე მუშა მუშაობს. ნაბეღლავის ჩაის პლანტაციებზე ჩაის მოსავლიანობა ჰექტარზე 15 ცენტნერია. ნაბეღლავის ჩაის პლანტაციებზე ჩაის მოსავლიანობა ჰექტარზე 15 ცენტნერია.

ნაბეღლავის ჩაის ფაბრიკა ამწლიდან მუშაობას შეუდგება

ნაბეღლავი, 13 მაისი. „ბოლშევიკის“ კორესპონდენტი ეწვია ნაბეღლავის ჩაის ფაბრიკის მშენებლობას. ფაბრიკა ნაბეღლავის ტერიტორიაზე აშენდება. ამჟამად ფაბრიკის ტერიტორიაზე ხეების ამოძირკვა და ადგილის გასწორებაა დაწყებული. ფაბრიკის მშენებლობა ამ წლის ივნისში დამთავრდება. ფაბრიკა ამწლიდან მუშაობას შეუდგება.

ორგანიზებულად მოვანყოთ პირუტყვის საგამთრო დაბინავება

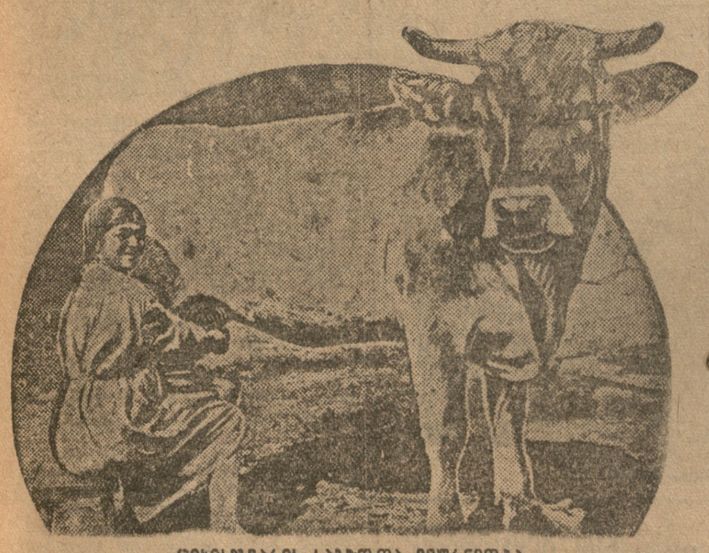

ციხისჯვარის საბჭოთა მეურნეობა

ხურათზე: დამკვრელი მწველავი ქალი ბრიგადირი ამხ. შარციმაძე უვლის 16 ძროხას. წველვის დღიურ გეგმას მუდამ გადაჭარბებით ასრულებს. სანიმუშო მუშაობისათვის დაჯილდოებულია 4-ჯერ.

△ △ △ △ △ △ △ △

ᲜᲝᲛᲠᲘᲝᲨᲘ ᲡᲐᲜᲘᲛᲣᲨᲝᲓ ᲐᲡᲘᲚᲝᲡᲔᲑᲔᲛ

ჩვენში არის მოწინავე საბჭოთა და კოლექტიური მეურნეობები, სადაც სილოსის დამზადებისა და გამოყენების საქმე სანიმუშოდაა მოწესრიგებული, სადაც ნამდვილად იბრძვიან იმისათვის, რომ მეცხოველეობას შეუქმნა. მტკიცე საკვები ბაზა. კონკრეტულად სახეში გვაქვს ნორიოს საბჭოთა მეურნეობა. ამ მეურნეობას 550-მდე პირუტყვი ყავს. ამათში 300-ზე მეტი მეწველი ძროხაა. შარშან ნორიოში 350 ტონა საკვები დასილოსეს და აქედან არც ერთი კილოგრამი არ დარჩენილა გამოუყენებელი. წელს კი გეგმით გათვალისწინებულ **450 ტონის ნაცვლად 650 ტონა დასილოსეს.**

— სილოსმა დიდად შეგვიწყო ხელი რძის დამზადების გეგმის შესრულებაში. სილოსი რომ არ გვქონოდა. გეგმის შესრულებაში სირცხვილს ვეამდითო — აცხადებს ნორიოს საბჭოთა მეურნეობის დირექტორი ამხ. **ვ. კილაძე.**

★

ნორიოს საბჭოთა მეურნეობის ხელმძღვანელებს მართლაც სწორად აქვს შეგნებული სილოსის მნიშვნელობა. კარგად იციან ისიც, რომ სილოსზე გაწეული შრომა არასოდეს არ დაიკარგება, თუ მას გეგმიანად და რაციონალურად გამოიყენებ.

ავიღოთ მაგალითად დამახასიათებელი ფაქტი.

შარშან ძროხების კამოკვება სილოსით 10 ნოემბრიდან დაიწყეს ნოემბრის პირველ დეკადაში მეურნეობამ სულ 3.362 კილოგრამი რძე მიიღო. ამავე თვის მეორე დეკადაში, ე. ი. **მას შემდეგ, რაც სხვა საკვებთან ერთად ძროხებს სილოსიც აჭამეს, რძის შემოსავალი 8.362 კილოგრამიდან 4.179 კილოგრამამდე გაიზარდა, მესამე დეკადაში კი 4.276 კილოგრამამდე.** საერთოდ კი წლის **განმავლობაში ძროხა სილოსის გავლენით იძლევა 18-20 პროც. მეტ რძეს ჩვეულებრივ** (უსილოსოდ კვების) **პირობებთან შედარებით.**

სილოსისადმი ასეთი მზრუნველობის შედეგად ნორიოს საბჭოთა მეურნეობა რძის, ყველისა და კარაქის დამზადების გეგმებს **მუდამ გადაჭარბებით ასრულებს.**

★

როგორ მიაღწიეს ნორიოში დასილოსების გეგმის შესრულებას?

შარშან **აქ 15 ჰექტარი** სიმინდი დათესეს სილოსისათვის: და აქედან 160 ტონა სასილოსე ნედლეული მიიღეს. თვითეული ჰექტარიდან 10 ტონაზე ცოტა მეტი **სიმინდი არ გაუთოხნიათ.** მცენარეს არ გაზრდილა დიდი წელს კი **ულ სხვაგვარად** მოაწყეს საქმე. რაკი გადაწყვიტეს დასილოსების გეგმის გადიდება. სასილოსე სიმინდის **ნათესის ფართობიც გაზარდეს 65 ჰექტარამდე.** სიმინდში მინერალური სასუქი შეიტანეს თესვის დროს, საჭილის ნაკელითაც გააბატიეს, **გათოხნეს** და როცა ტაროები **გამოიბა დამწიფებამდე მოსჭრეს.**

სიმინდის მოჭრა, **კოშკთან** მიტანა და დასილოსება ერთდაიმავე დღეს წარმოებდა. ეს იმიტომ, რომ სასილოსეთ მოჭრილი სიმინდი თუ რამდენიმე დღით გააჩერე, **კარგავს ხარისხს, სინოყიერეს.**

არსებობს დასილოსების ორი წესი, ე. წ. ცივი და ცხელი. ნორიოში დასილოსების პირველი წესი აირჩიეს. მწვანე სასილოსე მასა წვრილად დასჭრეს მანქანით და კოშკში ჩაყარეს შემდეგ მაგრად დატკეპნეს. დასილოსება აქ დაიწყეს 13 აგვისტოს და 28 აგვისტოს დაამთავრეს. ამ პერიოდში ხშირად სიცხე იდგა, დროგამოშვებით კი მოდიოდა წვიმაც.

— ამინდი დიდ გავლენას ახდენს სილოსის ხარისხზე, — გვეუბნება ზოოტექნიკ ამხ. **ფირცხალავა,** — როცა სიცხე იდგა და სასილოსე მასა მშრალი იყო, კოშკში ჩაყრის დროს მას ზევიდან მოხდილი რძე დავაპრით, რომ ამით დამჟავების პროცესი დაგვეჩქარებია და საკვებისათვის მეტი გემოვნება მიგვეცა.

სულ სხვა წესი აქვთ აქ შემოღებული მაშინ, როცა დასილოსება წვიმიან ამინდში სწარმოებს. ჩაყრიან თუ არა კოშკში სასილოსე მასას, ფენებს შუა ნამჯას მოაყრიან ხოლმე, რომ მან ზედმეტი სინესტე შეიშროს. სასილოსე მასას ზევიდან ერთი მეტრის სიმაღლეზე დაყრილი აქვს მიწა და მთელი კოშკი ისეა **შეკრული, რომ ჰაერს ხაშუალება არა აქვს შიგ თავისუფლად იმოძრაოს.**

როგორც ზევით ვწერდით, ნორიოს საბჭოთა მეურნეობაში წელს 65 ჰექტარი სასილოსე სიმინდი დათესეს. ამ ნათესს წესიერად მოუარეს და თვითეული ჰექტარიდან 12 ტონაზე მეტი სასილოსე ნედლეული მიიღეს, რამაც საგრძნობლად შეამცირა სილოსის თვითღირებულება.

★

საყურადღებო გამოცდილება აქვს ნორიოს საბჭოთა მეურნეობას სილოსის სწორად გამოყენების დარგშიაც. კვების რაციონში აქ ისეა შედგენილი, რომ წლის განმავლობაში (განსაკუთრებით ბაგური კვების დროს) პირუტყვს მთელი საკვებიდან 45 პროც. ეძლევა უხეშში საკვები 15 პროცენტი კონცენტრატული, ხოლო დარჩენი 40 პროც. წვნიანი საკვები (სილოსი, ჭარხალი).

მეწველ ძროხებს დღეში ეძლევათ კონცენტრატული საკვები: ქატო, კოპტონი, ქერი, შვრია **ან** სიმინდი. შუადღეზე წვნიანი საკვებიდან სილოსი **ან** ჭარხალი (წვნიანი საკვების **80 პროცენტს წარმოადგენს** სილოსი).

როგორც საერთოდ სხვა საკვების, ისე სილოსის მიცემის წინ შესწავლილია თვითეული ძროხა. სასლოსი **ყველას თანასწორად** როდი ეძლევა. მეტი სიდიდისა და წველის უნარიან ძროხას ეძლევა მეტი და წინააღმდეგ. მაგალითად: ძროხა № 49, ჰოლანდიის მეტისი, დიდი ტანისაა. იწველის სრული რძიანობის პერიოდში 20—24 კილოგრამამდე. მას ყოველდღიურად ეძლევა 12 კილოგრამი სილოსი. ადგილობრივი ჯიშის ძროხას № 44—81, რომელიც პატარა ტანისაა, და იწველის 6—7 კილოგრამს, ეძლევა 7—8 კილოგრამი სილოსი.

დიდი მნიშვნელობა აქვს სილოსის გამოყენების საქმეში — როგორ შეაჩვევ მას პირუტყვს. ბაგური კვების დროს პირველ დღეებში აქ ძროხას არ აძლევენ სილოსის სრულ ნორმას. პირველ დღეს აჭმევენ 2 კილოგრამს, მეორე დღეს 3-ს და ა. შ. არის ისეთი შემთხვევაც, როცა პირველად უხდება პირუტყვს სილოსის მიღება. ჯარგად გაკეთებულ სილოსსაც ვერ სჭამს მადიანად, შეიძლება სრულიადაც არ მოკიდოს პირი. მსგავს შემთხვევაში ნორიოში შემდეგ საშუალებას მიმართავენ: სილოსს მოაყრიან ქატოს, ქერის ან შვრიის ფქვილს. სილოსზე შეურევენ პირუტყვი კონცენტრიულ საკვებს დაუწყებს ჭამას და რაკი მას სილოსიც მიყვება, მალე ეჩვევა მას და შემდეგ მადიანადაც შეიქცევა.

კოშკიდან სილოსის 2 ან 3 დღის მარაგს ერთად ნორიოს საბჭოთა მეურნეობაში არასოდეს არ ამოიღებენ.

— რატომ იქცევით ასე? რომ შეეკითხოთ პირუტყვის რომელიმე მომვლელს ან ბრიგადირს, გიპასუხებს:

— ორი-სამი დღისათვის საჭირო სილოსი რომ ერთად ამოვიღოთ, გაფუჭდება, სიმჟავეს, სინოყიერეს დაკარგავს და პირუტყვიც არ ჭამსო.

მომვლელებმა იციან, ამათუ იმ ძროხას რამდენი სილოსი უნდა დაუყაროს. მუშაობის გაადვილებისათვის (რომ თვითეულ ძროხისათვის სილოსის მიცემის დროს აღარ ეცალოთ) ნორიოში სასილოსე მასას

ტფილისის ფეხბურთელები ბაქოში

ბაქოელ ამხანაგებთან მატჩების შემდეგ ტფილისის ფეხბურთელები ბაქოში გაემგზავრებიან

ტფილისის ფეხბურთელები ბაქოელ ამხანაგებთან მატჩების შემდეგ ბაქოში გაემგზავრებიან. ტფილისელ ფეხბურთელებს ბაქოში ბრწყინვალედ მიიღებენ. ბაქოელი ფეხბურთელები ტფილისში ჩამოსვლის დროს ტფილისელებს ბრწყინვალედ მიიღებდნენ.

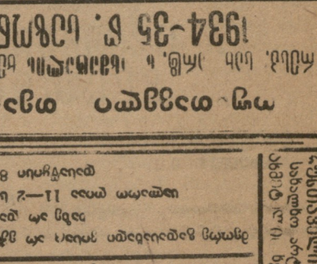

ტფილისის ფეხბურთელები ბაქოში გაემგზავრებიან

ტფილისის ფეხბურთელები ბაქოში

ტფილისის ფეხბურთელები ბაქოელ ამხანაგებთან მატჩების შემდეგ ბაქოში გაემგზავრებიან. ტფილისელ ფეხბურთელებს ბაქოში ბრწყინვალედ მიიღებენ. ბაქოელი ფეხბურთელები ტფილისში ჩამოსვლის დროს ტფილისელებს ბრწყინვალედ მიიღებდნენ.

ტფილისის ფეხბურთელები ბაქოში გაემგზავრებიან

ტფილისის ფეხბურთელები ბაქოში

ტფილისის ფეხბურთელები ბაქოელ ამხანაგებთან მატჩების შემდეგ ბაქოში გაემგზავრებიან. ტფილისელ ფეხბურთელებს ბაქოში ბრწყინვალედ მიიღებენ. ბაქოელი ფეხბურთელები ტფილისში ჩამოსვლის დროს ტფილისელებს ბრწყინვალედ მიიღებდნენ.

ტფილისის ფეხბურთელები ბაქოში გაემგზავრებიან