საქართველოს კომუნისტური პარტიის ცენტრალური კომიტეტის ორგანო

კომუნისტი

საქ. ს. ს. კ. (ბ) ცენტ. და ტფ. კომ. ტ-ტები და ცაკის ორგანო

ფასი 5 კაპ.
შაბათი
20
ოქტომბერი
1949
№ 243 (4099)

დღის რეპერტუარი

- **საბჭოთა კავშირის** დელეგატის ამხ. როზენბერგის გამოსვლა პარაგვაი - ბოლივიის კონფლიქტის გამო.
- **ესპანეთის** მუშების ბრძოლა გრძელდება.
- **მუშათა**, გლეხთა და ჯარისკაცთა საბჭოები მიერეს.
- **იაპონია - მანჯურიის** ხელისუფლების თვითნებობა აღმ. ჩინეთის რკინის გზაზე.
- **უნგრეთის** გაფიცულ მაღაროელთა გამარჯვება.
- **იაპონიის** საელჩოს მოხელის განცხადება იაპონია-საბჭოთა კავშირის ურთიერთობის შესახებ.
- **საფრანგეთის** გარეშე საქმეთა მინისტრის ლავალის საუბარი ბენეშთან.
- **ბრძოლა** იაპონელებსა და მონღოლებს შორის.
- **საარტესტატ** მოძრაობა ესპანეთის მთავრობის წინააღმდეგ.
- **საკავშირო** ცაკის პრეზიდიუმის სხდომა.
- **საქართველოში** მთავრდება შაქრის ბარხლის აღება.

ფართო გზა რამის კულტურას!

გუშინ, 19 ოქტომბერ, მცენარეთა შოკრის რამის კულტურას თავისი ღირსებით პირველი ადგილი უჭირავს. რამი იძლევა ... ამიათ და ძვირფასი ხარისხის ხელოვნური ბოჭეულის საფეიერო მრეწველობისათვის. ეს მეტად საჭიროებელი მცენარე, რომლის პირველადი საშუალებლიც ჩინეთია, ეშვენიერად ეგუება ნიადაგსა და კლიმატიურ პირობებს საბჭოთა კავშირის სამხრეთ რაიონებში, სახელდობრ: შუა-აზიაში ამიურ-კავკასიაში და შაბი ზღვის სანაპიროებში.

რამის კულტურის განსავითარებლად 4 წლის განმავლობაში წარმოებულმა ცდებმა საშალებით დაადასტურეს, რომ საქართველოში შესაძლებელია ამ კულტურის **ფართო საშრეფველო მასშტაბით განვითარება.** საცდელი საცდურების მიერ წარმოებული ცდები ამტკიცებენ, რომ რამი შეიძლება ეფექტიურად განვითარდეს **ბოლოხიდის** დაბლობის თითქმის ყველა რაიონში და აგრეთვე **კახეთში.** დასავლეთ საქართველოში სანიშნოდ მოვლილ ნაკვეთებზე **(ნოსირი, ქვალონი)** მიღებულია რამის უხვი მოსავალი. ალაზნის ველზე არსებულ რამის საბჭოთა მეურნეობაში ნაადრევი ვეგეტაციის მეთოდით **ერთ სეზონში რამის მოსავალი აღებულ იქნა სამჯერ.**

ყოველივე ეს შეატია და დამტკიცებას არ საჭიროებს, მაგრამ იბადება კითხვა: მიყენებთ თუ არა ჩვენ საქართველოში ყველა ის ბუნებრივ, ტექნიკურ და ფინანსიურ პირობებს, რომელიც არსებობს რამის კულტურის განსავითარებლად კირდაპირ უნდა ითქვას, რომ სათანადოთ ვერ მიყენებთ. ამას ამ ტაციებს ის უმეტეს მდგომარეობა, რომელიც რამის საბჭოთა მეურნეობებში გვაქვს. ამას ამტკიცებს რამის მთელი რიგი კლანტაციების და ღუმა გაბრის, კმაბჭირის, მაცათის და სხვა მეურნეობებში; ამას ამტკიცებს საერთოდ რამის კლანტაციების **დაბალი მოსავლიანობა.**

რაგორც ფესი, რამის ბუჩქი თვითეულ ჰექტარზე უნდა იყოს არა ნაკლები 25 ათასისა. შაქტიურად კი აძეამად არსებულ კლანტაციების თვითეულ ჰექტარზე საშუალოდ მოდის მხოლოდ 10 ათასი ბუჩქი.

რამის კლანტაციების საბანბაშო მდგომარეობის მიზეზია ცუდი მოგლა, ნიადაგის უხეიროდ დამუშავება. რამის გასაშენებელი ადგილების არა სწორად შერჩევა, კლატაციებში საველიორაციო ღონისძიებათა გაუტარებლობა და რაგორც მიწასაკმის, ისე ადგილობრივი ორგანიზაციების, უყურადღებობა რამის საბჭოთა მეურნეობების კეთილმოწყობის საქმისადმი.

დროა ამ მდგომარეობას მიეცეს სერიოზული ყურადღება. დროა გოლო ეკონომიკურ სამეურნეოებმა და ადგილობრივი პარტიული ორგანიზაციების ყოველად უმსგავსო დაძაბუნებულებას რამის კულტურისადმი. დროა დაწესდეს სერიოზული **კასუხისმგებლობა** იმ დიდი თანხებისა და ტექნიკური მოწყობილობათა ასათვისებლად, **რომელ**ნაც საბჭოთა ხელისუფლება აბანდებს რამის კულტურის განვითარების საქმეში.

რამის საბჭოთა მეურნეობების ყოველმხრივ გაჯანსაღება და ბახმტაციებასთან ერთად, განსაკუთრებული ყურადღება უნდა მიეცეს **რამის ხტივულირებას კოლმეურნეობებში.** აქ კი მთავარი საძაბა **ბებმიანობა.** არ უნდა იძნას დაშვებული რამის გაშენება ისეთ ადგილებში, სადაც ნიადაგი მეუსწავლელია და სადაც არ ჩატარებულა წინასწარი მოსამზადებელი ძუშაობა რამის გასაშენებლად.

რამის ახალი კლანტაციების შარესად გეგმაშეწონილ **გაშენებასთან** ერთად დაფიქრებული უნდა ინას პრაქტიკული მუშაობა **რამის კლანტაციების რემონტისათვის.**

ჯერჯერობით რამის კლანტაციების ასე თუ ისე დიდი მასივები ხა ბჭოთა მეურნეობებში გვაქვს. ამიტომ საბიროა სისტემატიური ენერგიული ზრდების მიღება ამ მეურნეობების კეთილმოწყობის **საქმისაკენ.**

ამ მაგალითზე ჩვენ გვინდა გავაფრთხილოთ გზის დისტანციის მუშაკები. რომელთაც ჰგონიათ. თითქოს უკვე დაამთავრეს რემონტი და ახლა არხეინად შეუძლიათ მოსვენება!

სანამ თოვლი და ყინვები მოგვისწრებდეს, ოქტომბრის დარჩენილი ათი დღე და ჰთელი ნოემბერი დისტანციების ხელმძღვანელებმა, პარტორგანიზაციებმა. და პოლიტგანყოფილებებმა უნდა გამოიყენონ იმ მიზნით რომ საგზაო მეურნეობის მუშათა მასების აქტიური მონაწილეობით, გულდასმით შეამოწმონ თვითეული კილომეტრი, ყოველი ისარი, თვითეული შპალი და უზრუნველყონ საგზაო მეურნეობის მალალხარისხოვნად მომზადება საზამთროდ.

აქედანვე უნდა ვემზადოთ თოვლისა და ნამქერების წინააღმდეგ საბრძოლველად, განსაკუთრებით ხურამის უღელტეხილზე. ყველამ, ისე როგორც მეთექვსმეტე დისტანციამ გააკეთა ეს, ახლავე უნდა მოამზადოს თოვლის საწინააღმდეგო ახალი ფარები და გაირემონტოს ძველი, მოიმარაგოს ბარები და სხვ. ინიაღები, სპეცტანსაცმელი და მუშახელი.

ახლოვდება საზამთროდ დისტანციების საუკეთესოდ მომზადებაზე გამოცხადებული კონკურსის ვადა — 1 დეკემბერი. კონკურსიდან გამარჯვებული გამოვა მხოლოდ ის დისტანცია, რომელიც შეასრულებს რემონტის გეგმის არამარტო რიცხობრივ, არა ეუდ ხარისხობრივ მაჩვენებლებსაც.

ესპანეთის მუშები გმირულად იბრძვიან

ესპანეთში გამეფებულ ტერორის წინააღმდეგ

ჯარიზი, 18 ოქტომბერი. ესპანეთიდან ბოლის ბულლეტენი ცნობებს ტყვეებისა და დაპატიმრებულთა მასობრივი მკვლელობის შესახებ. ტელმანის და ყველა ანტიფაშისტის განთავისუფლებისათვის ბრძოლმა კომბატანტმა ლერუს და გენერალ ბატეს გაუგზავნა სპროტესტო დეპეშა, რომელსაც ხელს აწერენ **ოლანი**, ბარბიუსი, ანდრე ჟიდი, ლანგევენი და ანდრე მალრო. დეპეშის ავტორები მოითხოვენ **სამხედრო სასამართლოების** ლიკვიდაციას გაუქმებას, ანტიფაშისტური მოძრაობის დაპატიმრებულ მონაწილეთა განთავისუფლებას და მოუწოდებენ მთელი მსოფლიოს ანტიფაშისტებს გამოვიდეს საბრძოლველად ესპანეთში გაბეფებული ტერორის წინააღმდეგ. ესპანეთის გაზეთები იუწყებიან, რომ თვითმფრინავები გაფრენებით უშენენ ყუმბარებს აჯანყების რაიონს ასტურიაში. ბრძოლა გრძელდება (ადს).

ლონდონი, 17 ოქტომბერი. კომპარტიამ და დამოუკიდებელმა მუშათა პარტიამ ლიბერალისტულ პარტიას იმართოს საერთო წერილით, რომელშიაც აღნიშნულია, რომ საჭიროა შეერთებული ძალით მოქმედება, რათა მხარი დაუჭირონ ესპანეთის პროლეტარიატის ბრძოლას. წერილს ხელს აწერენ: კომპარტიის სახელით — ... ოლიტი და გალბერი, დამოუკიდებელ მუშათა პარტიის სახელით — მეტლტონი და ბროკუეი (ადს).

მუშათა, გლეხთა და ჯარისკაცთა დეპუტატების საბჭოების მიერეში

ჯარიზი, 19 ოქტომბერი. „ლუმანიტეს" მიერ ესპანეთიდან მიღებული ცნობებიდან თანახმად, მიერეში (ასტურია) გამოცხადდა მუშათა, გლეხთა და ჯარისკაცთა დეპუტატების საბჭოების ხელისუფლება. აჯანყებულებმა მუშებმა რამდენჯერმე მოიგერიეს მთავრობის ჯარების თავდასხმა და გაიფთრებით განაგრძობენ თავდაცვას. მათ მხარს უჭერენ გლეხები, რომლებმაც აგრეთვე აისხეს იარაღი. მადრიდის მთავრობამ მიერეში გაგზავნა ახალი ჯარი.

ბავასის საგენტო ავრცელებს მადრიდიდან მიღებულ ოფიციალურ ცნობას, რომ მთავრობის ჯარი დაუახლოვდა რუბასს და ჯარების სათდალა წინააღმდეგ დაყარონ იარაღი, წინააღმდეგ შემთხვევაში იგი მათ დახვრეტით ემუქრება. რუბია თითქოს უკვე დაიკავა მთავრობის ჯარმა. ესპანეთიდან დღეს მიღებული ცნობები მოწმობენ, რომ **ჯარის მიერ დაკავებულ ყველა რაიონში მძვინვარებს** თეთრი ტერორი. ოვიედოში ალრიცხულია ათასი გვამი. ბავასის საგენტო იუწყება, რომ სხვადასხვა ადგილებში ხდება ჩხრეკა და დაპატიმრება. მადრიდის ტრიბუნალმა იმ საბაბით, რომ „სახალხო სახლში" აღმოჩენილ იქნა იარაღი, დაშლილად გამოაცხადა მუშათა 45 ორგანიზაცია ფაშისტების ბელადმა **ხილ რობლესმ**, რომელმაც ამ დღეებში წარმოსთქვა სიტყვა, გაანაცხადა, რომ თვითონ მიიღებს რეპრესიულ ზომებს ძველი სასასტიკით „პტი პარიზიენის" მადრიდელი კორესპონდენტი იტყობინება. რომ მთელ პროვინციაში გრძელდება მუნიციპალური საბჭოების დაშლა. მადრიდში პოლიციამ აღმოაჩინა არალეგალური კრება, რომელზედაც მონაწილეობას ღებულობდა 32 კაცი (ადს).

გრძელდება ესპანეთის მუშების ბრძოლა მთავროგის ჯარებსა და მუშებს შორის

ლონდონი, 17 ოქტომბერი. „დეილი უორკერი" აქვეყნებს თავისი კორესპონდენტის ცნობას ესპანეთიდან. ამ ცნობაში, რომელიც გამოგზავნის დროს ასკდა ცენზურას, ნათქვამია, რომ **ასტურიის პროვინციის ორი დიდი ქალაქი აჯანყებულებმა** დაიკავეს. **აჯანყებულებმა** მუშებმა **რამდენჯერმე** მოიგერიეს მთავრობის ჯარების თავდასხმა და გაიფთრებით განაგრძობენ თავდაცვას. მათ მხარს უჭერენ გლეხები, რომლებმაც აგრეთვე აისხეს იარაღი. მადრიდის მთავრობამ მიერეში გაგზავნა ახალი ჯარი.

ბავასის საგენტო ავრცელებს მადრიდიდან მიღებულ ოფიციალურ ცნობას, რომ მთავრობის ჯარი დაუახლოვდა რუბასს და ჯარების სათდალა წინააღმდეგ შემთხვევაში იგი მათ დახვრეტით ემუქრება რუბია თითქოს უკვე დაიკავა მთავრობის ჯარმა. ესპანეთიდან დღეს მიღებული ცნობები მოწმობენ, რომ **ჯარის მიერ დაკავებულ ყველა რაიონში მძვინვარებს** თეთრი ტერორი. ოვიედოში ალრიცხულია ათასი გვამი. ბავასის საგენტო იუწყება, რომ სხვადასხვა ადგილებში ხდება ჩხრეკა და დაპატიმრება. მადრიდის ტრიბუნალმა იმ საბაბით, რომ „სახალხო სახლში" აღმოჩენილ იქნა იარაღი, დაშლილად გამოაცხადა მუშათა 45 ორგანიზაცია ფაშისტების ბელადმა **ხილ რობლესმ**, რომელმაც ამ დღეებში წარმოსთქვა სიტყვა, გაანაცხადა, რომ თვითონ მიიღებს რეპრესიულ ზომებს ძველი სასასტიკით „პტი პარიზიენის" მადრიდელი კორესპონდენტი იტყობინება. რომ მთელ პროვინციაში გრძელდება მუნიციპალური საბჭოების დაშლა. მადრიდში პოლიციამ აღმოაჩინა არალეგალური კრება, რომელზედაც მონაწილეობას ღებულობდა 32 კაცი (ადს).

მაღაროელთა გამარჯვება

ლონდონი, 19 ოქტომბერი. რეიტერის საგენტოს ბერლინელი კორესპონდენტი იუწყება, რომ კომპეტენტური წყაროებიდან მიღებული ცნობების თანახმად, ტელმანს საჯაროდ გასასამართლებს ახალი სასამართლო სისხლის სამართლის კოდექსის 83 და 82 მუხლების მიხედვით, რომელთა თანახმად საბრალმდებელი განაჩენი ითვალისწინებს პატიმრობას ან საკატორღო მუშაობას (ადს).

საფრანგეთ-სლავიის მეფის დაკრძალვა

ვენა, 19 ოქტომბერი. ბელგრადში მოხდა სამხრეთ-სლავიის მეფის დაკრძალვა. გაზეთების გადმოცემით, დიდძალი ხალხის თავმოყრის გამო და ინციდენტების თავიდან აცილებლად ბელგრადის პოლიციის მიერ მიღებული იყო საგანგებო ზომები.

დაკრძალვის წინადღით **ბელგრადში** დაპატიმრეს 6 ათასზე მეტი საეჭვო პირი, **რომლებიც**, საპატიმროებში ადგილების **უქონლობის** გამო, **სარდაფებში** მოთავსდნენ.

იმ ქუჩებზე, სადაც პროცესიას უნდა გაევლო, გაზეთების სიტყვით, პოლიციამ აკრძალა ფანჯრების გაღება. ყველა მცხოვრებს **წინადადება** მიეცა დილის საათიდან დაეჭირათ ადგილი პროცესიის მსვლელობის გზაზე. ამასთან, წვიმის მიუხედავად, მათ აკრძალული ჭქონდათ ქოლგების დაკავებაც კი. (ადს).

ლავალის საუგარი გენეშთან

ჯარიზი, 17 ოქტომბერი. როგორც გადმოგვცემენ, **ლავალი და ბენეში** შეთანხმდნენ, რომ საჭიროა აღიძრას საკითხი ერთა ლიგის „ბეჭის წინაშე მარსელში მომზადებულ მკვლელობის სათვის. ზოგიერთი ქვეყნის, კერძოდ, უნგრეთის, პასუხისმგებლობის შესახებ.

ეგრის ცნობებით, ლავალი და ბენეში დაუბრუნდენ ლიტვინოვის პროექტს, რომელიც გულისხმობს განიარაღების კონფერენციის გადაქცევას მშვიდობიანობის მუდმივ კონფერენციად, რამაც, გაზეთის სიტყვით, „უეჭველად აიძულა ორივე მინისტრი გაეხილათ საკითხი იმ უკანასკნელი ნაბიჯის შესახებ, რომელიც გვაშორებს ჩვენ საბჭოთა კავშირისგან. სახელდობრ: სიფრანგეთსა და საბჭოთა კავშირს შორის უშიშროების ხელშეკრულების დადების შესახებ" (ადს).

გერმანიის პრესა ნერვიულობს

ბერლინი, 17 ოქტომბერი. პრესა ნერვიულობას იჩენს იმის გამო, რომ უცხოეთის გაზეთები ითავსებენ ცნობებს. მარსელის მკვლელობის ორგანიზატორებს კავშირი ჰქონდათ უნგრელ წრეებთან და მკვლელობის ზოგიერთი მონაწილე მიუნხენში იმყოფებოდათ. აშკარად გამოსაცვლის შეშფოთება იმის გამო, რომ მარსელში მოხდარმა მკვლელობამ სერიოზული მახეცილი ვერ ჩასცა მისწრაფებებს საფრანგეთ-იტალიის დაახლოებისაკენ. „ფელნშე ცეიტუნგი" აღნიშნავს, რომ იტალიის მთავრობამ საფრანგეთს დაუთმო თავისი რკინისგზები, რათა საფრანგეთიდან იტალიის ტერიტორიით გადაეყვანა ჯარისკაცთა ლეგიონი, რომელიც მონაწილეობას მიიღებს სამხრეთ სლავიის მეფის დაკრძალვაში (ადს).

ტელმანის გასამართლება საჯაროდ მოსდევს

ლონდონი, 19 ოქტომბერი. რეიტერის საგენტოს ბერლინელი კორესპონდენტი იუწყება, რომ კომპეტენტური წყაროებიდან მიღებული ცნობების თანახმად, ტელმანს საჯაროდ გასასამართლებს ახალი სასამართლო სისხლის სამართლის კოდექსის 83 და 82 მუხლების მიხედვით, რომელთა თანახმად საბრალმდებელი განაჩენი ითვალისწინებს პატიმრობას ან საკატორღო მუშაობას (ადს).

ესპანეთში გამეფებულ ტერორის წინააღმდეგ

ჯარიზი, 18 ოქტომბერი. ესპანეთიდან ბოლის გულისმომზარავი ცნობები ტყვეებისა და დაპატიმრებულთა მასობრივი მკვლელობის შესახებ. ტელმანის და ყველა ანტიფაშისტის განთავისუფლებისათვის მებრძოლმა კომბატანტმა ლერუს და გენერალ ბატეს გაუგზავნა სპროტესტო დეპეშა, რომელსაც ხელს აწერენ **ოლანი**, ბარბიუსი, ანდრე ჟიდი, **ლანგევენი** და **ანდრე მალრო.** დეპეშის ავტორები მოითხოვენ **სამხედრო სასამართლოების** ლიკვიდაციას, ანტიფაშისტური მოძრაობის დაპატიმრებულ მონაწილეთა განთავისუფლებას და მოუწოდებენ მთელი მსოფლიოს ანტიფაშისტებს გამოვიდეს საბრძოლველად ესპანეთში გაბეფებული ტერორის წინააღმდეგ. ესპანეთის გაზეთები იუწყებიან, რომ თვითმფრინავები გაფრენებით უშენენ ყუმბარებს აჯანყების რაიონს ასტურიაში. ბრძოლა გრძელდება (ადს).

ლონდონი, 17 ოქტომბერი. კომპარტიამ და დამოუკიდებელმა მუშათა პარტიამ ლიბერალისტულ პარტიას იმართოს საერთო წერილით, რომელშიაც აღნიშნულია, რომ საჭიროა შეერთებული ძალით მოქმედება, რათა მხარი დაუჭირონ ესპანეთის პროლეტარიატის ბრძოლას. წერილს ხელს აწერენ: კომპარტიის სახელით — ... ოლიტი და გალბერი, დამოუკიდებელ მუშათა პარტიის სახელით — მეტლტონი და ბროკუეი (ადს).

უერთდებიან პროლეტარულ ფრონტს

ვიქტორ მარგერიტის წერილი ვიანა კუტიურიეს

ჯარიზი, 17 ოქტომბერი „ლუმანიტე" ქვეყნებს ცნობილი მწერლის ვიქტორ მარგერიტის წერილს ვიანა კუტიურიესადმი. წერილში ნათქვამია:

„ლრმად აღშფოთებ ... ყოველივე იმით, რასაც ჩვენ ვხედავთ, მე დარწმუნებული ვარ, რომ სრული სოციალური გარდაქმნის გარეშე ჩვენ თავს ამოვყოფთ გამოუსწორებელ ქაოსში ამატომ მსურს რა ხელი შეეწყო რეკონსტრუქციას და დარწმუნებული ვარ რა, რომ მხოლოდ მშრომელთა კავშირს შეუძლია მშვიდობიანობის მოტანა მთელი მსოფლიოსათვის. მე შევდივარ რეფლექციურ მწერალთა და მხატვართა საერთაშორისო ასოციაციაში და გთხოვთ ჩაწერეთ ჩემი ხახელი ჩემი მეგობრების (— **როლანის, ბარბიუსის, ჟან რიშარ ბლოკის** და სხვა მრავალი ამხანაგების სახელებს შორის, **რომლებიც** მუშაობენ საშორისიანობის, სოლიდარობის და ადამიანური ღირსების უფრო სწრაფად გამეფებისათვის".

„ლუმანიტე" აღნიშნავს, რომ ვიქტორ მარგერიტის ამ ნაბიჯს უდიდესი მნიშვნელობა აქვს და მიუთითებს, რომ მისი უკანასკნელი წიგნი „შკარაჯ მოსკოს" საბჭოთა კავშირისადმი თანაგრძნობით დამოკიდებულებას (ადს)

გაფიცულთა გამარჯვება პეჩეში

ვენა, 17 ოქტომბერი. ბეჭის ქვანახშირის მაღაროების დირექცია, სოლიდარობის მოსალოდნელი გაფიცვებით და მშრომელთა აღშფოთების შიშით დაშინებული, საგონებლობ დათმობებზე წავიდა გაფიცულთა წინაშე. გაფიცვა დამთავრდა. გაფიცულებმა მაღაროები დასტოვეს. დირექციამ უარი სთქვა ხელფასის განზრახულ შემცირებაზე. დაიკისრა ვალდებულება 1934 წლის დამლევამდე ორჯერ მიხოის მუშებს დახმარება თვიური ხელფასის 16 პროცენტის რაოდენობით. მთავრობამ იკისრა ვალდებულება გადასინჯოს საკითხი გასულ წელს შრომის ხელფასის 8 პროცენტით შემცირების შესახებ. მაღაროების დირექცია იძულებული გახდა აგრეთვე სამუშაო დღეების რაოდენობა კვირაში გაედიდებინა სამამდე ბეჭი გაფიცულთაგანი შიშშილობის გამო ბმამედ დაავადებულია და საავადმყოფოში გაგზავნა (ადს).

ავაგოთ თვითმფრინავი „კომუნისტი"

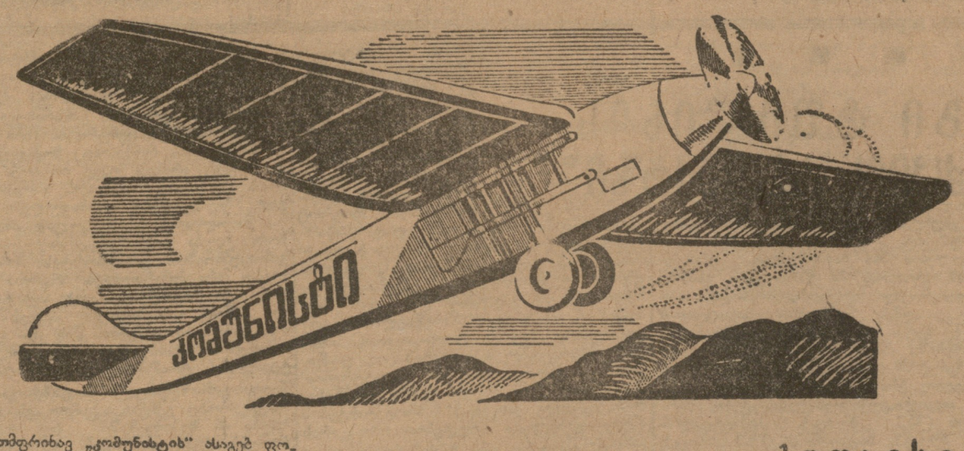

ამხ. ბ. ალნაშვილმა გამოწვევით შეიმომაქვს თვითმფრინავ „კომუნისტზე" ასაგებ ფონდში 100 მანეთი და ვიწვევ: ბ. დოლიძეს, კ. ოდილავაძეს, ყორეოლაძეს, ბურეშს და ს. ტანიკოვს.

საქ. კ.ა. (ბ) ტფილისის ორგანიზაციის ლენინგრადის მდივანი
ბ. თვალჭრელიძე.

★

თვითმფრინავ „კომუნისტის" ფონდში ამხ. ბ. ალნაშვილის გამოწვევით შეიმომაქვს 100 მანეთი. ვიწვევ: ბ. ბაჭრაძეს, ნოდეკოვს, ტრდატენს, კუციას და კ. მაიხურაძეს.

საქ. კ.ა. (ბ) ტფ. ორგანიზაციის 26 კომ. რაიკომის მდივანი **ხ. ინშხანოვი.**

★

საქ. სახკომსაბჭოს გამოწვევით ამერიკ. კავკასიის ხეხრ სახაოსნო კომისარიატ „კომუნისტის" ასაგებ ფონდში შემოაქვს **2.000** მანეთი.
ნ. ჯუღელი.

★

საკავშირო ტრესტ „საძა თვალოს ჩაის" სისტემის შეაქვს თვითმფრინავ „კომუნისტის" მშენებლობისათვის 15 ათასი მანეთი.
ბაუმველი.

★

საქართველოს განათლების სახალხო კომისარიატ თვითმფრინავ „კომუნისტის" ასაგებ ფონდში შემოაქვს 3.000 მანეთი.
აკ. თალაბერიშვილი.

★

თვითმფრინავ „კომუნისტის" ასაგებ ფონდში ამხ. კ. ორაგველიძის გამოწვევით შემომაქვს 100 მანეთი და ვიწვევ ამხ ნაცვლიშვილს („ტაქიცა და შრომა"), ი. ლასაშვილს („ფედერაცია"), ხარაზიანს („ბაკგიზ") და მწერლებს: ნ. მიწიშვილს, მიხ. ჯავახიშვილს, ლეო ქიაჩელს, დავ. დემეტრაძეს, შალვა რადიანს, პლატონ ქიქოძეს და ბესო ყელენტს.
ბარნაბ ბიბინეიშვილი.

★

თვითმფრინავ „კომუნისტის" ასაგებ ფონდში შემომაქვს 100 მანეთი და ვიწვევ რეფლექციის მთავარ, სასტრონო, საბჭოთა და პროფკავშირთა არქივების გამგეებს; აფხაზეთის, აჭარისტანის და საბრეთ-ოსეთის ცენტრ საარქივო სამმართველოების მმართველებს, ტფილისის, ჭუთაისის, ფოთის საარქივო სამმართველოების გამგეებს და ყველა რაიონის სამართველოების საარქივო მეუფლეებს.

პირადად ვიწვევ: ვ. ჩაბეიძეს, ვ. ბოლქვაძეს, გერ. ნადეჟდინაძეს, მ. გვარამაძეს, და კ. ქაცარავას.
ის. იოსეფიძე

★

საქართველოს ფინანსთა სახალხო კომისარიატ თვითმფრინავ „კომუნისტის" შენებლობისათვის შემოაქვს 2.000 მანეთი
თ. ღლონტი

★

საქართველოს ვაჭრობის სახალხო კომისარიატ თვითმფრინავ „კომუნისტისათვის" შემოაქვს 1.000 მანეთი.
ლ. ქუჩელოვანი.

★

თვითმფრინავ „კომუნისტის" ასაგებ ფონდის გასაძლიერებლად შემომაქვს 30 მანეთი და ამავე მიზნით ვიწვევ აბრეშუმის ქარხნის დირექტორს ამხ. თოთიბაძეს, ტრიკოტაჟის ქარხნის დირექტორს ამხ. კიტაჯგანს, ბამბის ქარხნის დირექტორს ამხ. ბეჭდლიძეს, ბამბის სართავი ფაბრიკის დირექტორს ამხ. მალლაფერიძეს, თიკის ფაბრიკის დირექტორს ამხ. ვართანოვს, მკერავი № 1-ის დირექტორს ამხ. ბახარაძეს, 26 კომუნარის ქარხნის დირექტორს ამხ ხიტნიკოვს, კალინინის ქარხნის დირექტორს ამხ. გელაშვილს, ლუდის ქარხნის დირექტორ ამხ. გერმანოზაშვილს და საფეიქრო ტექნიკუმის დირექტორ ამხ. თევდორაძეს.

მაუდის ფაბრიკის დირექტორი
ალიბეგაშვილი.

★

ამხ. გიორგი ხტურუას გამოძახებით შემომაქვს 50 მანეთი თვითმფრინავ „კომუნისტის" ფონდში და ვიწვევ შემდეგ ამხანაგებს: დადაშ ბუნიატოვს, გ. გუმბედინს, მ. ნოინარაძეს, პ. ბახტაძეს, ე. ლეგამჩავას, ვ. გვარამიას, ი ხუხუას, გ. რამიშვილს (აჭარისტანი), დ ფანცულაიას (ბახარაძე), კ. კალანდაძეს (ჩიხტატური). ი. ვარძიელს (ლანჩხუთი), კ. შარქაძეს (ზესტაფონი), ნ. ვეფიას (სამტრედია), ის. თანდილაშვილს (ქუთაისი), ა. დოლიძეს, პ ხაბაშვილს, გ. დოლიძეს, ვ. გოგეშვილს, ერ დომენიას, ალ. წიფურიას, ალ. ფანცხავას, კ. ჯღატიევს (სამტრეთ-ოსეთი), შაბანოვს, დ. რუხაძეს, გ. მათითაშვილს, პავერმანს, როზენცვეიგს და ეორეოლაძეს.
ამბროკი ურუშაძე.

★

ამხ. თ. ყელენტის გამოწვევით. თვითმფრინავ „კომუნისტის" ასაგებ ფონდში შემომაქვს 50 მანეთი. ვიწვევ ქველი რაიკოოპკავშირის, ქალაქის კოოპერატივების და დახურულ მუშათა კოოპერატივების თავმჯდომარეებს და ამხ. ხუკოროს, გუგუშვილს, თოხაძეს და დუმბაძეს.
ნ. ამირაღლოვი.

★

ამხ. ... ...

გ. მუსაბეკოვი

სსრკ-ის ცაკის და ა.-კ. სფსრ-ის სახკომსაბჭოს თავმჯდომარე

ამიერ-კავკასიის ფედერაცია საბჭოების მე-7 ყრილობის წინ

ათი თვის შემდეგ საბჭოთა კავშირის დედაქალაქში საბჭოების მე-7 საკავშირო ყრილობა შეიკრიბება.

მდიდარი და ნაყოფიერია საბჭოების ყრილობათა ისტორია, მაგრამ საბჭოების მე-7 ყრილობა მათ შორის მაინც სრულიად განსაკუთრებულ ადგილს დაიკავებს. 4 წელი, რომელიც ამ ყრილობას წინანდელისაგან აშორებს, იყო წლები გადამწყვეტი გამარჯვებებისა სოციალიზმისათვის ბრძოლაში.

ყველა რესპუბლიკა, მხარე და ოლქი მე-7 ყრილობის საკავშირო ტრიბუნაზე წარსდგება პატაკებით თავის გამარჯვებათა შესახებ რათა მათ, გამოცდილების ურთიერთი გაზიარების შემდეგ, ჩვენი პარტიის ხელმძღვანელობით ახალი ძალ-ღონით განაგრძონ უკლასო საზოგადოების აშენების დიდი საქმე.

ამ საკავშირო შეჯიბრებაში თავისი ანგარიშით ამიერ-კავკასიის ფედერაციაც მეიღებს პოდაყრილობას.

თავის რესპუბლიკათა მასობრივი ინიციატივის და სამეურნეო თვითმოქმედების გაშლის გზით, ა.-კ. ს ფ. რესპუბლიკა წარმატებით ასრულებს თავის სახალხოსამეურნეო გეგმას და დღეისათვის უკვე საბჭოთა კავშირის ინდუსტრიალური ცენტრების მოწინავე რიგებში დგას.

ა.-კ. სფ.ს: რესპუბლიკამ, რომელსაც მთელი საბჭოთა კავშირის ნავთის მარაგის ნახევარზე მეტი მოეპოება, ნავთის პირველი ხუთწლედის გეგმა ორნახევარ წელს შეასრულა, გადაჭარბებით შეასრულა მეორე ხუთწლედის პირველი წლის გეგმა და ჩვენს ქვეყანას მისცა 15325 ათასი ტონნა. ამასთან იგი წარმატებით იბრძვის 1934 წლის გეგმის შესრულებისათვის — 18 მილიონი ტონნა ნავთის და ერთი მილიონი ტონნა გაზის მოპოებისათვის. აზნავთის სწრაფად აამუშავა ორი ახალი მძლავრი ასეულწყალ — ლოკბატანი და კალა. წელს მან უნდა აამუშაოს კიდევ ქიურდახანი, სულეო-ტიპე და ზიბი, ხოლო მომავალ წელს—მთელი რიგი სხვა სარეწოები. ა.-კ. ს.ფ.ს. გარდაქმნა ა.კ. კ.პ. (ბ) ც. კ.-ის დადგენილების საფუძველზე, ნავთის მრეწველობის ტექნიკური შეიარაღების გადადება. მუშათა და ინჟენერთა ძალების მართებული განაწილება ქმნიან ყველა შესაძლებლობას იმისათვის, რომ გეგმა შეასრულოთ, ცალკეულ უბნებზე (ბურღვა) არსებული ჩამორჩენა მოგსპოთ და ნავთის მრეწველობის შემდგომი ზრდა მოვამზადოთ.

ა.-კ. სფ.ს. რესპუბლიკას დიდძალი „ოდონ - ენერგეტიკული რესურსები გააჩნია, პროლეტარიატის საქმის განსაბოლოოდ ასაბუთებლად უკვე გამოყენებულია საქართველოს ორი მდინარის — მტკვრის და რიონის ძლე ძალა (ზაჰესი და რიონჰესი). დგებულია ძორაპეში და მთავრდება კანაკირჰესის მშენებლობა სომხეთში. მაგრამ ამიერ-კავკასიის ფედერაცია ჯერ კიდევ ვერ აკმაყოფილებს თავისი მრეწველობის და ელექტრო - ტრანსპორტის მზარდ მოთხოვნილებებს ენერგიაზე. ა.-კ. სფ.ს. რესპუბლიკა ამეამად სახალხო მეურნეობის ამ მნიშვნელოვანი უბნის შემდგომი განვითარების აუცილებლობის ზღვარზე დგას.

ამიერ-კავკასიის მთათა წიაღებში მოიპოება ფერადი და იშვიათი ლითონების აურაცხელი მარაგი, ნედლეული ალუმინის და ქიმიური პროდუქტების გამოსაყენებლად. ეკონომიური ფერო-შენადნობთა ქარხანა ზესტაფონში, ალუმინის ქარხანა განჯაში და მთის მეტალურგიის ბრაჟალი სხვა ქარხანა. პროეკტირების და შენებლობის სტადიაშია მთელი რიგი ახალი საწარმოებები და მათ შორის ისეთი რთული, როგორიცაა სინთეტიური კაუჩუკის ქარხნები ერევანსა და ბაქოში.

ბრძანაკლემ სწრაფად იზრდება მსუბუქი მრეწველობის საწარმოებიც: ძაფიდან ფაბრიკები ტფილისსა და ქუთაისში, სართავი საქსოვი ფაბრიკები განჯასა და ლენინაკანში, კოსსერვის ქარხნები გორსა, ქუთაისსა და ერევანში. ხორცის კომბინატები ბაქოსა, ტფილისსა და ლენინაკანში.

უკვე 1933 წელს მთელი მრეწველობის საერთო პროდუქცია შეადგენდა ა.-კ. ს.ფ.ს. რესპუბლიკის სახალხო მეურნეობის მთელი პროდუქციის 73 პროცენტს.

მრეწველობის ზრდამ გამოიწვია მუშათა რაოდენობის საგრძნობად გადიდება და ქალაქების სწრაფი განვითარება. ამიერ-კავკასიის ფედერაციის კომუნალური მეურნეობის გეგმის მოსალოდნელი შესრულება 1934 წელს 49 პროცენტით აღემატება 1933 წლის სამუშაოთა ფაქტიურ მოცულობას, არანაკლები ზრდაა გათვალისწინებული 1935 წელშიც. საქალაქო და კომუნალური მშენებლობა მეცნიერულად დამუშავებული გეგმების მიხედვით წარმოებს ამ ცოტა ხნის წინათ ტფილისში მოეწყო ტფილისის გენერალური დაგეგმვის სემინარ გამოფენა. მთავრდება „დიდი ბაქოს“ პროეკტის დამუშავება. დამუშავებულია „დიდი ერევნის“ გეგმაც.

ქალაქთა სოციალისტური რეკონსტრუქციის და მშრომელთა კულტურულ - საყოფაცხოვრებო მომსახურების გაუმჯობესების ამოცანები ამიერ-კავკასიის საქალაქო საბჭოთა ყურადღების ცენტრშია დასმული.

ა.-კ. სფ.ს. რესპუბლიკის ბოლშევიკებმა დიდ წარმატებებს მიაღწიეს სოფლის მეურნეობის სოციალისტური გარდაქმნის დარგშიც. ჩვენი საბჭოთა მეურნეობანი, რომელთა საგრძნობი ნაწილი მხოლოდ უკანასკნელ წლებში მოეწყო, სწრაფად ხდებიან გამძლე მოწინავე კულტურულ მეურნეობებად და უკვე დღეს თვალსაჩინო დახმარებას უწევენ სოფელს გაუმჯობესებული ხარისხობრივი თესლეულით. ჩაის, ბამბის და მარცვლეულის მთელმა რიგმა საბჭოთა მეურნეობებმა სერიოზულ წარმატებებს მიაღწია. ვითარდება მეცხოველეობის საბჭოთა მეურნეობები. გაწელილი სოციალისტური შეჯიბრების საფუძველზე სულ უფროდაუფრო სწრაფად იზრდება ბოლშევიკურ კოლმეურნეობათა რიცხვი. 10—12 კოლგარაში მარცვალი ერთ შრომა-დღეზე უკვე ზარმან იშვიათ მოვლენას არ წარმოადგენდა. ა.-კ. სფ.ს: რესპუბლიკის კოლმეურნეები მტკაცედ მიდიან შეძლებული ცხოვრებისაკენ: სწრაფი ტემპებით ვითარდება სოფლის მეურნეობის მექანიზაცია საბჭოების მე-6 ყრილობიდან მე-7 ყრილობამდე ა.-კ. სფ.ს. რესპუბლიკამ თავისი სამანქანო - სატრაქტორო სადგურების რიცხვი 14-ჯერ გაადიდა.

ამავე პერიოდში ა.-კ. სფ.ს: რესპუბლიკამ განამტკიცა თავისი პოზიციები, როგორც ძვირფასი ტექნიკური და სუბტროპიკული კულტურების რაიონმა ა.-კ. ს.ფ.ს: რესპუბლიკა — საბჭოთა კავშირის მებამბეობის მეორე ბაზა — წარმატებით აწარმოებს ბრძოლას ამ კულტურის შემდგომი განვითარებისათვის. ჩაი საქართველოს ბევრ რაიონში, აგრეთვე გადაიქცა წამყვან სასოფლო - სამეურნეო კულტურად. სწრაფად დიდდება ფართობი ციტრუსოვანი და სხვა სუბტროპიკული კულტურებისა, რომელთა მოსავალი პარტიის და მთავრობის გაძლიერებული ზრუნვის მეოხებით საგრძნობლად მატულობს. დამზადებული თამბაქოს ხარისხის მხრივ. ა.-კ. ს.ფ.ს. რესპუბლიკას პირველი ადგილი უჭირავს საბჭოთა კავშირში.

ეს უდიდესი წარმატებანი, განსაკუთრებით სოფლის მეურნეობის სოციალისტურად გარდაქმნის საქმეში, უმთავრესად დაკავშირებულია საბჭოების — პროლეტარიატის დიქტატურის მასობრივი ორგანოების განმტკიცებასთან.

„პროლეტარიატის ძლიერი და მძლე დიქტატურა, — ამბობდა ამხ. სტალინი ს.კ. კ.პ (ბ) ცენტრალური კომიტეტის და ცენტრალური საკონტროლო კომისიის ინპლენუმის პლენუმზე,—ეს რა გვესაჭიროება ჩვენ ახლა იმისათვის, რომ გავაცამტვეროთ მომაკვდავი კლასების უკანასკნელი ნაშთები და დავამსხვრიოთ მათი ჭურდული მახრჩობელა. ზოგიერთმა ამხანაგებმა თეზისი კლასების მოსპობის, უკლასო საზოგადოების შექმნის და სახელმწიფოს კვდომის შესახებ გიგიეს რაგორც სიზარმაცის და უდარდელობის გამართლება, კლასობრივი ბრძოლის შენელების და სახელმწიფო, ხელისუფლების შესუსტების კონტრრევოლუციური თეორიის გამართლება“ და შემდეგ: „სახელმწიფოს კვდომა მოხდება არა სახელმწიფო ხელისუფლების შესუსტების გზით, არამედ მისი მაქსიმალურად გაძლიერების გზით, რაც საჭიროა იმისათვის, რომ მოვსპოთ მომაკვდავი კლასების ნაშთები და მოვაწყოთ თავდაცვა კაპიტალისტური გარემოცვის წინააღმდეგ, რომელიც ჯერ კიდევ სრულიადაც არ არის მოსპობილი და არც ასე ჩქარა იქნება მოსპობილი“.

ამხ. სტალინის ეს მითითებანი გენიალურად ახასიათებენ საერთად საბჭოების და განსაკუთრებით სასოფლო საბჭოების როლს და მნიშვნელობას ჩვენი მშენებლობის ახლანდელ ეტაპზე.

განვლილი წლების მანძილზე ჩვენმა სასოფლო საბჭოებმა პარტიის ხელმძღვანელობით დარაზმეს ა.-კ. სფ.ს. რესპუბლიკის მშრომელი გლეხობა კულაკობის გასანადგურებლად, საკოლმეურნეო წყობილების გასამაგრებლად, სოციალიზმისათვის ბრძანებელი მაღლობების მოსაპოებლად ამიერ - კავკასიის სოფელში კოლექტივიზაციის ზრდასთან დაკავშირებით, იზრდება სასოფლო საბჭოების ამოცანები, მათი საქმიანობა სულ უფრო და უფრო ძრავლფეროვანი ხდება, მარტო კოლმეურნეობათა კულტურულ - საყოფაცხოვრებო მოთხოვნილებანი, რომლებიც განუწყვეტლივ იზრდება, ახალ სერიოზულ მოთხოვნებს უყენებენ სასოფლო საბჭოებს.

ბრძოლა სასოფლო საბჭოს განმტკიცებისათვის არ შეიძლებოდა არ ჩატარებულიყო გააფთრებული კლასობრივი ბრძოლის პირობებში. ბევრ ადგილს კლასობრივი მტერი ცდილობდა შეიჭრენა თავისი აგენტურა სასოფლო საბჭოებში, რათა შიგნიდან შეერყიონ მათი მუშაობა. ამასთან დაკავშირებით, ერთი წუთითაც არ უნდა დავიიწყოთ ამხ. სტალინის მითითებანი, რომ საქმეა არა მარტო საბჭოები, როგორც ორგანიზაციის ფორმა, — საქმე უფრო მეტად ის არის, ხელმძღვანელობს საბჭოებს. არ შეიძლება არ აღინიშნოს, რომ ა.-კ. ს. ფ. რესპუბლიკაში არის სასოფლო საბჭოები, რომლებსაც ჯერ კიდევ არ დაუწყიათ ახლებურად მუშაობა, რომლებიც ჯერ კიდევ არ მობრუნებულან პირით კოლმეურნეობებისაკენ.

ეჭვი არ უნდა შეგვიბოროს, რომ საანგარიშო - საგადარჩევო კამპანია საგრძნობლად შეეწყობოს ხელს საბჭოების საქმიანობის გაუმჯობესებას, მათი მუშაობის დეფექტების ლიკვიდაციას.

საანგარიშო - საგადარჩევო კამპანია ახლა მთელ საბჭოთა კავშირში იწყება. ჩვენ ვუბალოდებით მეორე ხუთწლედის მესამე წელს. მეორე ხუთწლედის გრანდიოზული ამოცანების, თვითეული მუშის მიერ თავის დაზგასთან, თავის კოლექტივში, თავის რესპუბლიკასა და მთელ საბჭოთა კავშირში თავისი როლის გაგების არკვევით დანერგვა მშრომელთა შეგნებაში წარმოადგენს საანგარიშო - საგადარჩევო კამპანიის პირველ ამოცანას. ეს კამპანია უნდა ჩატარდეს შემდეგი ლოზუნგით—კიდევ უფრო მეტად შეგამჭიდროთ მშრომელები კომუნისტური პარტიის გარშემო ყოველდღიური გმირული მუშაობის ჩასატარებლად და უკლასო საზოგადოების აშენებისათვის საბრძოლველად.

ძირითად ამოცანად უნდა წამოვიყენოთ საბჭოების მთელი ამპარატის გამტკიცება გადარჩევის პროცესში, ადამიანების უკეთ მაჯჩენა საბჭოებში, ძალთა უკეთ განაწილება. საჭიროა ვიბრძოლოთ იმისათვის, რომ არ იყოს ჩამორჩენილი რაიონები და უბნები.

საანგარიშო - საგადარჩევო კამპანია უნდა ჩატარდეს ლენინ-სტალინის ნაციონალური პოლიტიკის განუხრელად გატარების ნიშნით, როგორც დიდშპყრობელური შოვინიზმისაკენ, ისე ადგილობრივი ნაციონალიზმისაკენ გადახრების გამომეღიანენ. ბრძოლის ნიშნით, საჭიროა გვახსოვდეს ამხ. სტალინის მითითება, რომ ჟამიერ ბოლშევიზმის ნაშთები ადამიანთა შეგნებაში განსაკუთრებით ძლიერია ნაციონალურ ურთიერთობათა სფეროში.

საანგარიშო - საგადარჩევო კამპანიამ ხელი უნდა შეუწყოს ქალების ჩაბმას საბჭოებში, აღმასკომებში. ხელმძღვანელ სამეურნეო მუშაობაში.

ყრილობის მთელი წინა პერიოდი უნდა გადაიქცეს საბჭოების მასობრივ შეჯიბრებად, მან ხელი უნდა შეუწყოს საბჭოთა ყველა ორგანოს განმტკიცებას, რომ ვადაზე და მთლიანად იქნას შესრულებული პარტიის და მთავრობის მიერ დასახული უდიდესი ამოცანები, რომ არც ერთი უბანზე არ იყოს ჩამორჩენა, რომ დამკვრელთა არმია შეიჭრას სოციალისტური მშენებლობის ახალი ენტუზიასტებით.

დარწმუნებული უნდა ვიყოთ, რომ საბჭოთა კავშირის მშრომელები შესრულებენ მათ წინაშე დასახულ ამოცანებს, იმიტომ რომ საბჭოების შექმნასთან ერთად ოქტომბრის რევოლუციამ შექმნა ისეთი პირობები, როცა, ლენინის სიტყვით, „შეშები და გლეხები თვითონ კიდებენ ხელს საქმეს“, და იმიტომ, რომ კომუნისტური პარტიის ხელმძღვანელობა მსოფლიო პროლეტარიატის ბელადის ამხ. სტალინის მეთაურობით ბრძნულად წარმართავს მასების შემოქმედებითი ენტუზიაზმს ჩვენს ქვეყანაში სოციალიზმის სრული გამარჯვებისაკენ.

გვაქვს ციტრუსოვანი ნერგებეგის საკუთარი ბაზა

ასრულებდა რა საქ. კ.პ. (ბ) მე-9 ყრილობის და ამიერ-კავკ. ბოლშევიკების მე-7 ყრილობის გადაწყვეტილებებს სუბტროპიკული ციტრუსოვანი კულტურების განვითარების საკითხზე. ფოთის ორგანიზაციამ საკავშირო კ. პ. (ბ) ამიერ-კავკ. სამხარეო კომიტეტის, საქ. კ.პ. (ბ) ცენტრალური კომიტეტის და პრავდად **ამხ. ლ. ბერიას** ხელმძღვანელობით საგრძნობ წარმატებებს მიაღწია ციტრუსოვანი პლანტაციების გაშენების საქმეში და **შექმნა სანერგე მეურნეობის საკუთარი ბაზა.**

სანერგე მეურნეობის მოწყობას ფოთის ორგანიზაცია შეუდგა 1933 წელს და მას 1934 წელს ამ მხრივ განსაკუთრებული მიღწევები აქვს.

10 ოქტომბრისათვის, გეგმით გათვალისწინებულ 112 ათასი ცალის ნაცვლად, დამყნობილია 324 ათასი ძირი, აქედან ნაადრევ გაზაფხულზე დამყნობილია 62 ათასი ძირი. დამყნობის დროს განსაკუთრებული ყურადღება ექცეოდა **ხარისხოვან მასალას** საიმპორტო ნერგებისაგან.

სულ დამყნობილია 22.363 ძირი ლიმონი, 40494 ძირი გრეიფფურტი, 192.403 მანდარინი, 1816 ძირი ფორთოხალი **და 67.860 ძირი სხვა** ძვირფასი ასორტიმენტი.

საიმპორტო ნერგებისაგან მოჭრილი და დამყნობილია 82-260 ცალი ყლორტი.

დამყნობილია: კოლხიდმწენის სანმეურნეოების სისტემაში — 298.476 ძირი, ლიმანტრესტის სანერგეში—14642 ძირი, გრეიფფურტის საბჭოთა მეურნეობაში—6450 ძირი და კოლმეურნეობებში — 5368 ძირი.

შემუშავებული ღონისძიებანი დაყვანილია თითოეულ ორგანიზაციამდე, აგრეთვე თითოეულ ორგანიზაციაზე მიმაგრებული არიან აგრონომები, რათა **ჩაატარონ ყველა კულტურის საზამთროდ დაცვის ღონისძიება.**

დამყნილთა შრომის ანაზღაურების პრემიალურ სისტემის დანერგვის მეოხებით, საკრძნობ წარმატებებს მიეაღწიეთ დამყნობის ხარისხის მხრივ და არის იმის გარანტია, რომ დასამყნობი მასალა მაქსიმალურად იქნება შენარჩუნებული.

საქ. კ. პ. (ბ) ფოთის რაიკომის მდივანი: **გ. მალანია.**

ფოთში სანიმუშოდ აწუოგენ უინვეგისაგან ციტრუსეგის დაცვას

(ფოთი, საკუთარი კორესპონდენტისაგან)

ფოთის რაიონის ხელმძღვანელმა ორგანიზაციებმა თავიდანვე მაღალი ტემპი აიღეს ციტრუსოვან კულტურათა ნარგავების მოვლა-დაბუშავებისა და ზამთარში ქარ-ყინვისაგან დაცვისათვის.

რაიონს გაშენებული აქვს მანდარინი 72 ჰექტარზე, ლიმონი 29 ჰექტარზე გრეიფფრუტი 4,5 ჰექტ. ფორთოხალი 250 ძირი, შექმნილია ციტრუსების მაღალხარისხოვანი **სანერგე მასალის ბაზა.** პლანტაციები გაშენდებიან ბალახებისაგან. შეწამვლის და სასუქის შეტანის ვეგმაც მთლიანად ვადაზე შესრულდა.

წარმატებით ჩატარდა აგრეთვე ციტრუსების მყნობა. დამყნილია 151.630 ძირი მანდარინი 27.426 გრეიფფუტი, 7.464 ლიმონი.

ამჟამად რაიონის პარტიული, საბჭოთა და სამეურნეო ორგანიზაციები გაეცხოველებით ემზადებიან ციტრუსების ნარგავთა ყინვებისაგან დასაცავად. ამ მიზნით საქ. კ. პ. (ბ) ფოთის ქალაქკომში ამხ. **გ. მალანიას** თავმჯდომარეობით შესდგა აგროსპეციალისტთა თათბირი, სადაც მოსმენილ იქნა კოლხიდმშენის სუბტროპიკულ კულტურათა საცდელ სადგურის უფროსის **ფარხადანოვის** მოხსენება ყინვებთან ბრძოლის საწარმოებლად დასახულ ღონისძიებათა შესახებ.

ფოთში ციტრუსოვან ნარგავებს უფრო მეტად აზიანებს აღმოსავლეთის სუსხიანი ქარები, ვიდრე ყინვები. ამის მწარე გამოცდილება აქვთ გასულ წლებიდან. მცენარეების უმრავლესობა გაშენებულია მჭაბის წესით. ამიტომ ზამთარში (ციტრუსოვან ნარგავთა მოვლა იწარმოებს შემდეგნაირად: **მოიწყობა** პლანტაციებში 12-15 მეტრის დაშორებით ხელოვნური ქარსაცავები, აკვამლება, გათბობა ამერიკული სათბურებით (ეხლოდ გრეიფფრუტის საბჭოთა მეურნეობაში და ლიმონ - მანდარინის ტრესტის სანერგეში), შემოყრა მიწის, შეჭრა გეიან ნაზარდ ყლორტებისა და გაწმენდა არხების.

გრეიფფრუტის საბჭოთა მეურნეობამ ყინვებისა და ქარისაგან ნარგავების დასაცავად მთლიანად დაამზადა ხელოვნური ქარსაცავი ზოლების მოსაწყობის მასალა; შეძენილია 1300 ამერიკული სათბობი ლუმელი, 30 ტონა საწვავი მასალით (ამერიკულ სათბურებისათვის). გვიან ნაზარდ მცენარის ყლორტების შეჭრას დაამთავრებენ 20 ოქტომბ-ვის, მიმდინარეობს არხების გაწმენდა, პლანტაციებში მოსპობილია ბალახები და სხვა.

ასევე მომზადებული ხვდება ზამთარის კოლხიდმშენის და ლიმონ-მანდარინის ტრესტის მეურნეობებიც.

არიფ ხარაზი.

მთავრდება შაქრის ჭარხლის აღება

საქართველოში შაქრის ჭარხლის აღება დასასრულს უახლოვდება; 15 ოქტომბრისათვის ჭარხლის აღების გეგმა რესპუბლიკაში შესრულებულია **98,3 პროცენტით** იმ **დროს, როცა გასულ წელს ამავე ვადისათვის გეგმა მხოლოდ 54,9 პროცენტით იყო შესრულებული.**

ჭარხლის აღების ხუთი დღის გეგმა **3.773** ჰექტარის ოდენობით გადაჭარბებით შესრულდა. სულ ყველა **რაიონში ჭარხალი აღებულია— 4.855 ჰექტარზე.**

სტალინისის რაიონში ჭარხალი აღებულია 2.402 ჰექტარზე—გეგმის 97,1 პროც., **გორის** რაიონში—1068 ჰექტარზე—99,6 პროც. **და კასპის** რაიონში 885 ჰექტარზე — გეგმის 99,8 პროცენტი (ადს).

პრესის მიმოხილვა

პარვგანათლებელი განსაკუთრებელი ყურადღებისა

„ჭიათურის მაღაროელი“ (ჭიათურა) „კოლმეურნე“ (სილნალი) „მთლიანი კოლექტივიზაცია“ (სენაკი)

1933—34 წ. პარტსწავლების პერიოდში, საქ. კ.პ. (ბ) **ჭიათურის რაიონული ორგანიზაციის** მუშაობის მიღწევებთან ერთად ახასიათებდა შემდეგი სერიოზული ნაკლოვანებანი:

„არ იყო სწორად დაკომპლექტებული სკოლები, თვითეულ პარტიულსადმი დიფერენცირებული მიდგომით.:.

სუსტად მუშაობდა პროპაგანდისტთა სემინარები. არ იყო უზრუნველყოფილი სკოლები საკმაო ლიტერატურით და საჭირო ბინით, არ იყო საკმაო სკოლებზე მეცადინეობის ხარისხი და პროპაგანდისტების პასუხისმგებლობა თავის იდეურ შეიარაღებაზე. არ ხდებოდა პარტიულების თეორეტიკული სწავლების პრაქტიკულ საქმიანობასთან მჭიდროდ დაკავშირება. . .

რიგი პირველად პარტორგანიზაციებისა, არასაკმაო ყურადღებას აქცევდენ პარტგანთლების საქმეს და სხვ.“ (**ხაქ. კ.პ. (ბ) ჭიათურის რაკომის მე-4 პლენუმის დადგენილ. „ᲭᲘᲐᲗ. ᲛᲐᲚᲐᲠᲝᲔᲚᲘ“, № 116**).

უნდა გვეფიქრა, რომ საქ. კ.პ. (ბ) ჭიათურის ოლგანიზაციის ორდიციური გაზეთი **„ᲭᲘᲐᲗᲣᲠᲘᲡ ᲛᲐᲚᲐᲠᲝᲔᲚᲘ“** შემოდგომა-ზამთრის პარტსწავლებისათვის მზადებას გაწელიდა რაიონის პარტგანათლების ქსელში არსებულ ამ სერიოზულ ნაკლოვანებათა გადაჭრით აღმოფხვრის და 1934—35 სასწ. წლისათვის ბოლშევიკური შეხვედრის ნიშნით.

ხელ გადავათვალიერეთ გაზეთის სექტემბრის მთელი თვის კომპლექტი და ოქტომბრის სამი ნომერი.

12 სექტემბრის ნომერში „ᲭᲘ. მ.“ გვაცნობებს, რომ ტელმანის სახ. მაღაროებში **დაისახა კონკრეტული ღონისძიებანი მომავალი სასწავლო წლის მზადებისათვის.:.**

19 სექტემბრის ნომერში გაზეთი ვაკვირდებ ინსტინეს, რომ შუქრუთის საწარმოო უბანში.

„ფართოდ გაიშალა წინასწარი მოსამზადებელი მუშაობა პარტიული განათლების მომავალი ქსელისათვის“.

21 სექტემბრის ნომერში გაზეთი, თავის კეთხველებს მოაგონებს:

„საზამთრო — სწავლებისათვის ამ.-ხელების სწორი დაკომპლექტება და პროპაგანდისტთა ღირსეული კადრის შერჩევა უზრუნველყოფს ახალ სასწავლო წლისათვის პოლიტქსელთა მუშაობის მაღალ ხარისხს“.

გარდა ზემოთმოყვანილ რამდენიმე სტრიქონისა, გაზეთს არ მიუცია არავითარი სხვა საკუთარი მასალა, რომელიც ახასიათებდეს ᲭᲘᲐᲗᲣᲠᲘᲡ პირველადი პარტორგანიზაციების მუშაობას საზამთრო პარტსწავლებისათვის მზადებასთან დაკავშირებით.

„ᲭᲘᲐᲗᲣᲠᲘᲡ ᲛᲐᲚᲐᲠᲝᲔᲚᲘᲡ“ მიხედვით არ შეიძლება იქონოდა რაიმე წარმოდგენა ამ მოსამზადებელი მუშაობის შესახებ რომელსაც უკვეველად ატარებდა ᲭᲘᲐᲗᲣᲠᲘᲡ პარტორგანიზაცია შემოდგომა-ზამთრის პარტსწავლებისათვის.

*

პარტსწავლების ახალი წლისათვის მოსამზადებელი მუშაობის გაუქმების საქმე კიდევ უფრო ულუფეზო მდგომარეობაში ხდებოდა რაიონულ გაზეთ — **„ᲙᲝᲚᲛᲔᲣᲠᲜᲔ“** ფურცლებზე.

სექტემბერ - ოქტომბრის ათი ნომერი „ᲙᲝᲚᲛᲔᲣᲠᲜᲔᲡ“ მხოლოდ ერთ ნომერში მოთავსებული წერილი შემოდგომა ზამთრის პარტსწავლებისათვის მზადების საკითხზე (9 სექტ. ნომერი). ამ წერილზე გაზეთი მოუწოდებს რაიონის პარტორგანიზაციებს მომზადებული შეხვედრ პარტსწავლების ახალ წელს. მაგრამ შემდეგ თითქმის მთელი თვის განმავლობაში კი ზეიტ ერთხელაც **არ** აგონდება პარტიული მუშაობის ეს უმნიშვნელოვანესი უბანი. გაზეთის ნაკლებად აინტერესებს საკითხი იმის შესახებ, თუ როგორ გამოემზადა რეს სილნალის პირველადი პარტორგანიზაციები **„კოლმეურნეს“** 9 სექტემბრის ზაციები **„კოლმეურნეს“** 9 სექტემბრის წერილს, ან რა კეთდება ამ მხრივ ცალკე ორგანიზაციებში.

*

მუშაობის სხვაგვარ მაგალითს იძლევა **სენაკის** რაიონული გაზეთი — **„ᲛᲗᲚᲘᲐᲜᲘ ᲙᲝᲚᲔᲥᲢᲘᲕᲘᲖᲐᲪᲘᲐ“.** ჯერ კიდევ ავგისტოში, პარტგანათლების 1933—34 წ. ქსელის გამოშვებასთან დაკავშირებით, გაზეთი რაიონის პარტორგანიზაციების ყურადღებას ამახვილებს შემოდგომა-ზამთრის პარტსწავლებისათვის მზადების საკითხებზე (№ 41). დაწყებული სექტემბრიდან, „მთლიანი კოლექტივიზაცია“ სისტემატიურად, ნომრიდან ნომრამდე **იძლევა** კონკრეტულ მასალას მზადების მიმდინარეობის შესახებ (№№ 44, 46, 47, 48, 51).

გაზეთი **დროულად** ამახვილებს პირველად პარტორგანიზაციების ყურადღებას ისეთ საკითხებზე, როგორიცაა:

პარტსკოლების დაკომპლექტება და პროპაგანდისტების შერჩევა; პოლიტსკოლების მომარაგება ლიტერატურით, რვეულებით; ბინის გათბობა-განათლების საკითხის მოწესრიგება; პარტგანათლების ქსელის საჭიროებისათვის ფონდების შექმნა („მ. Კ.“ № 46).

შემდეგ ნომერში გაზეთი ათავსებს **მოწინავე წერილს,** სადაც ᲭᲘᲐᲗᲣᲠᲘᲡ ᲛᲐᲚᲐᲠᲝᲔᲚᲘᲡ პარტსწავლების ახალი წლის მაღალხარისხოვანად მომზადების საკითხს.

უნდა მივალწიოთ იმას, რომ წ... არც ერთი შემთხვევა არ ... გაცდენების, დაგვიანების ... სუსტი მეცადინეობის.

გაზეთი ათავსებს კონკრეტულ მასალებს ცალკეულ პირველად პარტორგანიზაციებში მოსამზადებელი მუშაობის მიმდინარეობაზე.

6 ოქტომბრის ნომერში **„მთ. კოლექტივიზაცია“** უკვე აჯამებს მოსამზადებელი მუშაობის პირველ შედეგებს.

„პირველად პარტორგანიზაციებთან გამოყოფილი იქნა სკოლების დამკომპლექტებელი კომისიები :. რაიონულ კომიტეტთან შეიქნა საკალფიკაციო კომისია, რომელიც ამოწმებს პროპაგანდისტების მომზადების დონეს, აწარმოებს მათ შერჩევას და ანაწილებს მათ პოლიტსკოლებში.:. უკვე შემოწმებულია და განაწილებულია 35 პროპაგანდისტი. რაიონში ჩამოყალიბდა 49 პოლიტსკოლა.:.

აღნიშნულ 49 პოლიტსკოლაში გაერთიანებულია 925 მსმენელი“.:.

მუშაობის ამ დადებით ნიმუშებთან ერთად, უნდა აღინიშნოს „მთ. კოლ.“ ნაკლიც. გაზეთი საკმაოდ არ ამახვილებს პარტორგანიზაციების ყურადღებას **პროპაგანდისტებთან სისტემატიური მუშაობის** საკითხებზე (პროფსემინარის ორგანიზაცია, პროპაგანდისტებისათვის ინდივიდუალური და ჯგუფური კონსულტაციის მოწყობა, პროპაგანდისტების მომარაგება ლიტერატურით და სხვ.). გაზეთი მხედველობიდან უშვებს აგრეთვე **კომკავშირულ პოლიტსკოლებს** (ოთხი ჯგუფიანი, ორ ჯგუფიანი, ერთ ჯგუფიანი), **რომლებიც საჭიროებენ პარტორგანიზაციების** ყურადღებას.

პარტიული სწავლების ახალი წელი ოფლადაც იწყება. რაიონულმა ბრეკმა სისტემატიური და შეუწყვეტელი მეთვალყურეობის ქვეშ უნდა დააყენოს პარტგანათლების მთელი ქსელის მუშაობა.

ამ. **ბერიას** მითითება, რომ პარტორგანიზაციები „პარტსწავლების ნორმალური მიმდინარეობისა და მიღების მარაგებისათვის ისევე აგებენ პასუხს, როგორც უმნიშვნელოვანეს სამეურნეო-პოლიტიკურ ამპანიების ჩატარებისათვის“. მთლიანად ეხება პრესასაც.

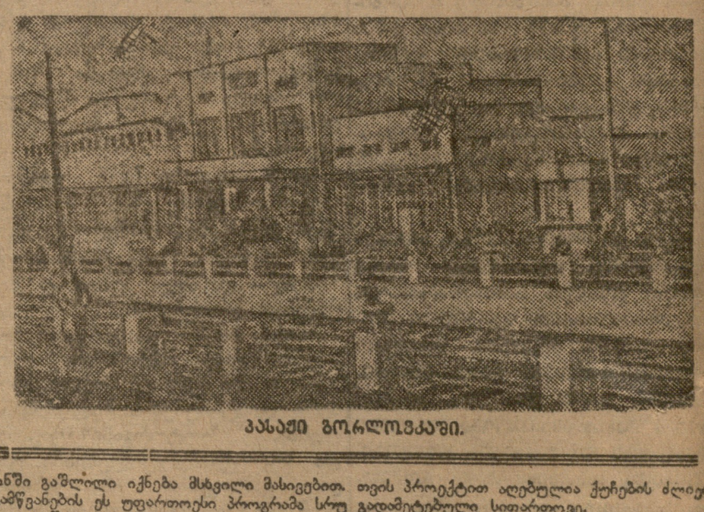

ᲞᲐᲡᲐᲥᲘ ᲑᲝᲠᲚᲝᲕᲙᲐᲨᲘ.

ს. გოდაბრელიძე

შენიშვნები ტფილისის რეკონსტრუქციის პროექტზე*

ტფილისის **რეკონსტრუქციის პროექტი,** სანამ საბოლოოდ იქნება მიღებული, ყოველმხრივ უნდა გაირჩეს. ქალაქის განვითარების გათვალისწინებული რომელიმე მიმართულების შემდეგში შეცვლა, ძნელია იქნება და გამოიწვევს ზედმეტ მატერიალურ ხარჯებს. ამიტომ უმჯობესია თავიდანვე ავიცილოთ შეცდომები.

ტფილისის **რეკონსტრუქციის** **უკვე** შედგენილი პროექტის **მთავარი ნაკლი** გამოიხატება ცალმხრივობაში თვით ქალაქის **რეკონსტრუქცია** **პროექტში** მოცემულია ძლიერ ფართო, არარეალური, გადაჭარბებით **ამსრულებ**ი. **ამავე** **დროს,** **პროექტის ძირითადი ბაზა.**—ტფილისის ინდუსტრიალური განვითარების გეგმა, მოცემულია დაუშვებლად მცირე ფარგლებში, რაც არა თუ ზრდის ტფილისის მნიშვნელობას, პირიქით, აქცევს მას მეოთხე და მეხუთე ხარისხოვან ქალაქთა **რიგებში.**

საბჭოთა კავშირში იზრდება ქალაქები. როგორც მსხვილი ინდუსტრიალური * **არა როგორც ადმინისტრატული ცენტრები.**

პროექტის ავტორები **გვერდს** **უხვევენ** ამ **სრულიად** **უდავო** **ელემენტარულ** **დებულებას;** **მსხვილი** **მრეწველობის** **შექმნის** **საკითხი** **მათ** **წინაშე** **სრულიად** **არ** **დგას,**—**თუ** **მხედველობაში** **არ** **მივიღებთ** **პროექტის** **ტექსტში** **წამდაუწუმ** **იმის** **განმეორებას,** **რომ** **„ტფილისი** **გახდება** **მრეწველობის** **უდიდეს** **ცენტრად“,** **„ტფილისი** **გაისწრებს** **ინლანდელ** **ოდესას,** **კიევს,** **როსტოვს,** **სტალინგრადს“...** **(კი** **გაასწრებს,** **თუ** **ამ** **ქალაქების** **განვითარება** **სრულიად** **შეჩერდა,—** **რაც** **დაუჯერებელია!).** **რა** **ფასი** **აქვს** **ასეთ** **საერთო** **მტკიცებებს** **ტფილისის** **„უდიდეს** **სამრეწველო** **ცენტრად** **გადაქცევის** **შესახებ“,** **როცა** **კოპეკრეტული** **გეგმა** **პროექტში** **სულ** **საწინააღმდეგოს** **ლაპარაკობს.**

რას **წარმოადგენს** **ამჟამად** **ტფილისის** **მრეწველობა?** **) **ტფილისის** **საწარმოთა** **რიცხვი** **არ** **არის** **მცირე,** **მაგრამ** **ასეთი** **საწარმოები** **საბჭოთა** **კავშირის** **თითქმის** **

თათბირი სოფლად პარტმუშაოების საკითხებზე

საქ. მიწსახკომის პოლიტსექტორში

15 ოქტომბერს საქ. მიწსახკომის პოლიტსექტორში ამხ. ბეღელაძის თავმჯდომარეობით შესდგა თათბირი, რომელსაც დაესწრენ სტალინირის, გორის, ახალქალაქის, ყარაიაზის, კასპის, ბორჩალოს, სტალინისის და ტფილისის გარეუბნის სამანქანო-სატრაქტორო სადგურის პოლიტგანყოფილებათა უფროსების მოადგილეები. თათბირმა მოისმინა მოხსენებები პარტიულ - ორგანიზაციული მუშაობის გარდაქმნის საკითხზე.

თათბირზე გამოსულმა ამხ. ვართანოვმა (ახალქალაქის პოლიტგანყოფილების უფრ. მოადგილე) ილაპარაკა საერთოდ პარტმასობრივი მუშაობის გაშლაზე, ზოგადად პარტორგების და პარტკომების მდივნების მუშაობის შესახებ, მაგრამ კონკრეტული მაგალითები პარტიული ორგანიზაციების მუშაობიდან მას არ დასახელებია. მისი მოხსენებიდან გამოირკვა, რომ ახალქალაქის პოლიტგანყოფილების მუშაკები ერმად ვერ ჩაწვდენ ახლებურად მუშაობის შინაარსს.

ასეთივე ზერელე ხელმძღვანელობის შთაბეჭდილება დასტოვა ყარაიას და ბორჩალოს პოლიტგანყოფილების უფროსთა მოადგილეების მოხსენებებმაც. პარტდღეების ჩატარება ყარაიას რაიონში ხდება წინასწარი მოსამზადებელი მუშაობის გარეშე, პოლიტგანყოფილების მუშაკები ძალიან ცოტას ზრუნავენ კომუნისტების იდეური დონის ამაღლებისათვის.

ყარაიას რაიონში მხოლოდ თანამგრძნობთა სამი ჯგუფი ჩამოყალიბდა, რომელშიაც მიღებულია სულ 15 კაცი, უფრო უარესი მდგომარეობაა ამ მხრივ სტალინირის რაიონში, სადაც თანამგრძნობთა ჯგუფების ჩამოყალიბებისათვის ჯერ მოსამზადებელი მუშაობაც არაა დაწყებული. სტალინირის რაიონის კოლმეურნეობებში ხშირია პარტდღეების ჩაშლის შემთხვევები. ნაწილობრივად ჩაშლილია აგრეთვე პარტიული გაანათლების სკოლების მეცადინეობაც. არ წარმოიებს სათანადო მუშაობა კოლმეურნეობებში აქტივის შექმნისათვის. ძალზე სუსტია ქალთა შორის მუშაობაც.

კლასობრივი სიფხიზლის მოდუნება გამოიჩინეს ცალკე პარტიულმა ორგანიზაციებმა თანამგრძნობთა ჯგუფებში წევრთა მიღების საქმეში. მაგალითად, მახარაძის სახელობის კოლმეურნეთა თანამგრძნობთა ჯგუფში მიიღეს სავსებით უღირსი ელემენტი. ტფილისის გარეუბნის სამ. სატრაქტორო სადგურის პოლიტგანყოფილებამ თავის დროზე არ მიიღო ზომები მსგავს დამახინჯებათა წინააღმდეგ.

საინტერესო მასალებით გამოვიდა თათბირზე ამხ. ჭუმბურიძე (გორის), ჯავახაძე (სტალინისის) და ფურცელაძე (კასპის) სამანქანო - სატრაქტორო სადგურების პოლიტგანყოფილებათა უფროსების მოადგილეები.

გორის პოლიტგანყოფილების ხელმძღვანელობით გაუმჯობესებული იქნა პარტიული დღეების ჩატარება. წინასწარ მოსამზადებელი მუშაობა ტარდება ყოველთვის 4—5 დღით ადრე, საკითხი მუშავდება წინასწარ და ამის გამო კრებაზე დამსწრე ამხანაგები აქტიურ მონაწილეობას იღებენ საკითხის დამუშავებაში. პოლიტგანყოფილებას ყავს კოლმეურნეობებში აქტივი, რომელიც ეხმარება მას ადგილზე მუშაობის ჩატარებაში.

აგარის სამ.-სატ. სადგურის პოლიტგანყოფილებასაც პარტიულ მუშაობის გარდაქმნისა და პარტგანათლების ორგანიზაციის დარგში აქვს მიღწეულები.

პოლიტგანყოფილებამ განსაკუთრებით მაგრად მოკიდა ხელი მე-17 ყრილობის გადაწყვეტილებათა პროპაგანდის საქმეს. მაგრამ აგარის პოლიტგანყოფილებამ ჯერ კიდევ ვერ მიაღწია იმას, რომ პარტდღეები ჩატარებული იქნეს კოლმეურნეობებში მაღალი ხარისხით, წინასწარი მომზადებით, საქმიანად და ამ პარტდღეზე მიღებული ლონისძიებანი გატარდეს ცხოვრებაში, ე. ი. ხდებოდეს აღებული ვალდებულებათა შესრულების სისტემატური შემოწმება.

ამხ. ფურცელაძემ (კასპის პოლიტგანყოფილება) განსაკუთრებით შეეხო სამთავისის არტელის პარტკომის მუშაობას, სადაც მოუგვარებელია არტელის წევრთა საყოფაცხოვრებო პირობები და ამ ნიადაგზე ადგილი აქვს მთელ რიგ უწესრიგობას. პარტიული მუშაობა ძალზე მოდუნებულია.

დასასრულ, ვრცელი სიტყვით გამოვიდა საქ. მიწსახკომის პოლიტგანყოფილების უფროსი ამხ. ბეღელაძე. ამხ. ბეღელაძე განსაკუთრებით შეჩერდა იმ რაიონების (ახალქალაქი, სამხრეთ-ოსეთი, სტალინისი და სხ.) პოლიტგანყოფილებათა მუშაობაზე, რომლებთანაც მთავარი საზრუნავი საქმეა მეცხოველეობის განვითარების საკითხი და თათბირზე კი არცერთს არაფერი არ უთქვამს, თუ რას აკეთებენ საკოლმეურნეო პარტიული ორგანიზაციები და ცალკეული კომუნისტები მეცხოველეობის განვითარებისათვის.

□ □ □ □

ვიბრძვი პოლიტმომზადების დონის ასამაღლებლად

მეჩვიდმეტე პარტყრილობამ განსაკუთრებული სიმუქვიანით დასვა საკითხი კომუნისტების პოლიტიკური მომზადების დონის ამაღლების შესახებ. ყრილობამ დაადგინა კომუნისტებს, რომ ენერგიულად იბრძოლონ მარქსისტულ-ლენინური თეორიით შეიარაღებისათვის.

მე ვასრულებ ამ დავალებას, განსაკუთრებით მეჩვიდმეტე პარტყრილობის შემდეგ მოგკიდე მტკიცე ხელი მარქსისტულ-ლენინური თეორიის დაუფლების საქმეს ამას უნდა მიეწეროს ის, რომ პარტყრილობის გადაწყვეტილებების შემსწავლელი პოლიტსკოლა ფრად დამაკმაყოფილებლად დავამთავრე. ტრამვაის პარტკომმა კიდეც დამჯილდოვა ამისათვის.

ახლაც ენერგიულად გმეცადინეობ ახალ პოლიტსკოლაში. მაგრამ არ კმარა მარტო პოლიტსკოლაში მეცადინეობა. საჭირო და აუცილებელია წიგნების, გაზეთების, ჟურნალების, კითხვა... მეც ვკითხულობ, ჟურნალ-გაზეთებს, მაქვს წიგნებიც. გაზეთებსა და წიგნებს ვკითხულობ ყოველთვის, მუშაობის დროს თან დამაქვს ჯიბით გაზეთები და ბროშურები. ვიშოვი თუ არა თავისუფალ დროს, გავშლი გაზეთს და ვკითხულობ.

შინ დაბრუნებისას უფრო სერიოზულად და გულდასმით ვკითხულობ. საინტერესო ფურცლებს მეორეჯერაც გადავიდავ და ანბანურად ვითვისებ საკითხის შინაარსს.

რევაზ ცხვედაძე.

(ტრამვაის მუშა - ზეინკალი)

საბჭოების არჩევნების წინ

დეკუვაჟი

ათი წლის წინ, საბჭოების არჩევნებისას ტფილისის დეპოს ერთ-ერთმა მუშამ წამოიძახა:

— ამხანაგებო, გაიგონეთ! მე ვახასელებ დეპუტატად საუკეთესო მუშას ამხ. არტემ მაკარაშვილს.:.

ამოჩრჩევლები ჩაფიქრდნენ. თუმცა კარგად იცნობენ არტემ მაკარაშვილს, მაგრამ ახლა მაინც დაიწყეს მისი შეფასება:

— 1900 წლიდან დაუწყია ქარხანაში მუშაობა, დეპოში კი 1906 წლიდან მუშაობს.

— მუყაითი და საქმის კაცია ყველაფერს დაუზარებლად აკეთებს.

— მო და, საბჭოშიც სწორედ მაგისთანა ადამიანი გამოგვადგება, — ლაპარაკობდენ აქა-აქ.

მალე დაიწყეს კენჭის ყრა. როცა ჯერი მაკარაშვილზე მიდგა, თავმჯდომარე განცვიფრებაში მოვიდა: როცა დაინახა ყველას ხელი აეწია, თავშეკავებული კი არსად ჩანდა.:.

ასე აირჩიეს დეპუტატად ათი წლის წინ ტფილისის დეპოს მჩარხავთა საამქროს მუშა-ბრიგადირი ამხ. არტემ მაკარაშვილი.

მაკარაშვილმა მთლიანად გაამართლა იმედები. იგი ისე მონდომებით მუშაობდა საბჭოში, როგორც წარმოებაში. რაღაც ერთ წელიწადში სამაგალითო დეპუტატის სახელი მოიხვეჭა მან.

— აი, ძმაო, ყველანი ასე რომ ვმუშაობდეთ, მაშინ ბევრი რამ გვეკნებოდა გაკეთებული! — ხშირად ამბობდენ დეპოელები მაკარაშვილზე.

და რა გასაკვირია, რომ იგი მეორე არჩევნებზედაც დეპუტატად წამოაყენეს. ხოლო შემდეგ დეპოს სადეპუტატო ჯგუფის თავმჯდომარედაც აირჩიეს.

როგორ მუშაობს მაკარაშვილი?

— ყოველ თვეში ვიწვევთ სადეპუტატო ჯგუფის კრებას — ამბობს თავის მუშაობის შესახებ ამხ. მაკარაშვილი.

ჩვეულებრივად, კრებებით და თათბირებით ბევრი ახასიათებს თავის მუშაობას. მაგრამ დეპოს სადეპუტატო ჯგუფს კრება დიდად განსხვავდება სხვა კრებებისაგან. ჯერ ერთი იგი არ გრძელდება საათობით და მეორეც კრება ყოველთვის კონკრეტულ საკითხებს ეხილავს.

ხომ კონკრეტული საკითხი დასვა სადეპუტატო ჯგუფმა თუ გინდ ივლისში, როცა განიხილა უბნის კომშენაგების მდგომარეობა! გამოარკვია, რომ კომშენაგების საქმე თითქმის უყურადღებოდ იყო მიტოვებული. მაშინ სადეპუტატო ჯგუფმა გამოიყო ბრიგადა ხარატ პ. შაშაკიძის ხელმძღვანელობით. ბრიგადამ ნამდვილი კამპანია გაიჩაღა უბანში, აუხსნა მცხოვრებლებს კომშენაგების მნიშვნელობა და აუცილებლობა.

და მანამდე არ მოეშვა მათ, სანამ თითო-ოროლა ძირი მცენარე არ დაარგვევინა ეზოებში.

დეპოს სადეპუტატო ჯგუფმა დიდი მუშაობა ჩაატარა აგრეთვე საბჭოს ქუჩის გასამშენებლად.

ასევე კონკრეტულად განიხილა ჯგუფმა ჩელიუსნიკელთა ხიდის მშენებლობისთვის დახმარების აღმოჩენის საკითხი. გაარკვია და ამ რამდენიმე დღის წინ დილა ადრიანად ჯგუფის აქტივი ორმოცი კაცის შემადგენლობით ხიდზე კენჭ გადმეგზავრა შაბათობის მოსაწყობად. ჯგუფმა ახლახან შაბათობა მოაწყო მტკვრის სანაპირო ქუჩის მშენებლობაზე, თვით დეპოში გაბნეული მასალების წესრიგში მოსაყვანად და სხვა.

ჩვენი დეპუტატი ამხ. არტემ მაკარაშვილი ყოველთვის პრაქტიკულ მონაწილეობას ღებულობს სადეპუტატო ჯგუფის საქმიანობაში; იგი არ არის „საერთოდ ხელმძღვანელი“ და სხვების შემყურე.

აქ დეპუტატები მიმაგრებული არიან სხვადასხვა სამუშაო ობიექტებზე. მაგალითად, ოტატ რაჩენკოს ევალება თვალყური - ადევნოს მანქანების შეკეთების ხარისხს, დეპუტატი ბერეზიანი მიმაგრებულია ცხელი რეცხვის საამქროზე, თვით არტემ მაკარაშვილი კი—მჩარხავთა საამქროზე.

ეს საამქრო დეპოში მოწინავედ ითვლება. თვიურად საშუალოდ ერთ ან ორ ორთქლმავალს უშვებს გეგმის გარეშე; და—ეს შემთხვევითი როდია. საამქროს ნიადგ დატრიალებს თავს საუკეთესო დეპუტატი და ბრიგადირი ამხ. არტემ მაკარაშვილი.

ვინ მოთვლის რამდენი ახალგაზრდა აღზარდა მან, ან და რამდენი ზარმაცი გამოასწორა; ან კიდევ რამდენჯერ აამძრავა დეპუტატთა ჯგუფის აქტივი გარდვევებზე ირიშის მისატანად...

ბევრი საქმე გააკეთა ამხ. მაკარაშვილმა და დეპოს სადეპუტატო ჯგუფმა, მაგრამ კიდევ ბევრი აქვს გასაკეთებელი. სადეპუტატო ჯგუფი შედარებით ნაკლებ ყურადღებას აქცევს წანამძღვარულ საქმეს და მუშათა ჯანმრთელობის საკითხებს. ზოგიერთ დეპუტატს აგრეთვე არ აქვს მიცემული დავალება:

— კარგად ვგრძნობთ ჩვენს ნაკლოვანებებს, უეჭველია გვაქვს ნაკლი, მაგრამ ჩვენც აგერ ვართ მის აღმოსაფხვრელად! —ხალისიანი დამაჯერებლობით ამბობს ბალარა დეპუტატი მაკარაშვილი...

სადეპუტატო ჯგუფი ეხმარება საშიფო სოფელსაც. რამდენიმე დღე მუშაობდა სოფელ ქახვრელში ჯგუფის წევრი ამხ. ხახვიაშვილი. მან იქ ბევრი პრაქტიკული საუშაოება ჩაატარა არჩევნების ხამზადისთან დაკავშირებით.

აგ, დეპოში კი გაცხოველებით ემზადება არჩევნებისათვის სადეპუტატო ჯგუფი. ჯგუფმა დაამთავრა ხამზადისის პერიოდი, ახლა კი საანგარიშო პერიოდი მიმდინარეობს.

უახლოეს დღეებში დაიწყება არჩევნებიც და, ალბათ, კვლავ აირჩევენ დეპუტატად ამხ. არტემ მაკარაშვილს, როგორც საბჭოების საუკეთესო მუშას. ახეთი საუკეთესო დამკვრელები როგორიც ამხ. მაკარაშვილი უნდა იქნეს არჩეული საბჭოს წევრებად.

ნ. სირბილაძე.

□ □ □ □ □ □

შეასრულა ვალდებულებები

(ქეზისჯვარი, სტალინისის რაიონი)

ქეზისჯვრის სოფსაბჭო მამთელების გამოწვევის საპასუხოდ ჩაება საბჭოების მეშვიდე ყრილობის სახელობის სოფარმოოლაშრომაში. მან აიღო მთელი რიგი კონკრეტული ვალდებულებები, რომლებსაც ბოლო შეფვალურად ასრულებს იგი.

სოფსაბჭომ იკისრა შემოდგომის თესვის ვადაზე და მაღალხარისხიანად შესრულება, რაც მართლაც შესრულა ვადამდე 5 დღით ადრე, 10 ოქტომბერს, როდესაც რაიონული გეგმა ამ დროისათვის 44 პროცენტს არ ბლის ვადამდე ამოღება-ჩაბარება, რაც შეასრულა 20 დღით ადრე. შაქრის ჭარხალი ამოღებულ იქნა ოდანაკარგოდ. მიმღებ პუნქტს ჩაბარეს ჰექტარიდან 170 ცენტნერი საუკეთესო შაქრის ჭარხალი. ნაცვლად გათვალისწინებულ 89 ცენტნერისა.

საბჭომ იკისრა სასწავლო წლისათვის ორგანიზებულად მომზადება. 15 სექტემბერს ყველა სკოლებში შეუფერხებლივ დაიწყო მეცადინეობა. წინასწარ მომზადებული იყო პარტები, ღუმელები, ბინებს გაკეთდა რემონტი და სხვ. ამას გარდა საბჭომ თავის ხარჯზე 20 ლარიბ მოწაფეს შეუძინა სასწავლო ნივთები და სახელმძღვანელოები.

საბჭომ მეცხოველეობის განვითარებისათვის თვალსაჩინო მუშაობა ჩაატარა; არც კლასილა. თესვა ჩატარებულია აგროტექნიკურად ღონისძიებების და ხარისხის დაცვით. ამისათვის რაიაღმასკომმა კეზისჯვრის საბჭოს გარდამავალი დროშაც გადასცა.

კეზისჯვრის საბჭომ იკისრა შაქრის ჭარ-

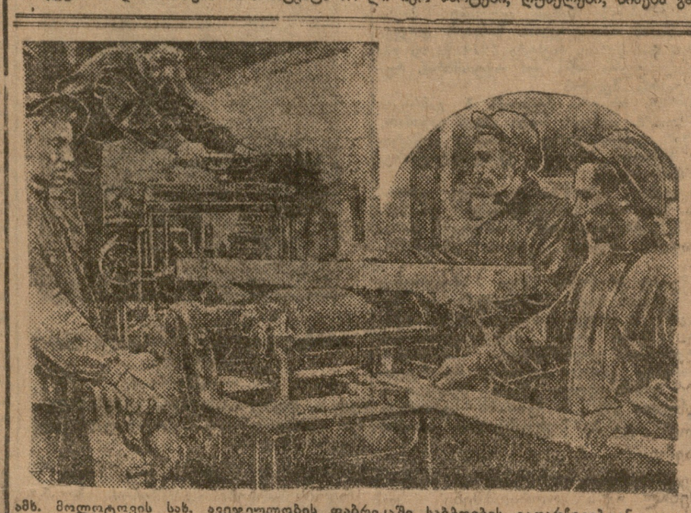

ამხ. მოლოტოვის სახ. ავეჯეულობის ფაბრიკაში საბჭოების გადარჩევებთან დაკავშირებით ბრიგადებმა იკისრეს კონკრეტული ვალდებულებები.

სურათზე: ამხ. ტორშინის ბრიგადა, რომელმაც აიღო ვალდებულება გამოუშვას გეგმაზე ზევით 500 ცალი პატარა მაგიდა 30.000 მანეთის ღირებულებით.

□ □ □ □ □ □

როგორ ემზადებიან

მახარაძის სახელობის კოლმეურნეობამ, რომელიც ერთადერთ მძლავრ კოლმეურნეობად ითვლება, საბჭოების საგადარჩევო კამპანიისათვის მზადება დროზე დაიწყო. ჯერ კიდევ სამ ოქტომბერს პარტკომის დაბურულ კრებაზე კომკავშირთან ერთად დამუშავდა საკითხი საბჭოების საანგარიშო-საგადარჩევო კამპანიის წარმატებით ჩატარების შესახებ.

კოლმეურნეთა საერთო კრებაზე გამოიყო საარჩევნო კომისია ხუთი კაცის შემადგენლობით, დროზე შედგინეს ამომრჩეველთა სიები და კოლმეურნეობა დაყოფილი იქნა სამ საარჩევნო უბნად (ორთაჭალა, კრწანისი და ნავთლული).

თითეული უბნისათვის გამოყოფილია სათანადო რწმენებულები, რომლებიც ხელმძღვანელობენ საბჭოების საანგარიშო-საგადარჩევო კამპანიის ჩატარებას.

ამ კამპანიასთან დაკავშირებით კოლმეურნეობის წევრებმა იკისრეს თითეული რიგი კონკრეტული ვალდებულებები და ამავე მიზნით გამოიწვიეს ამხ. ქაჯიანის სახ. კოლმეურნეობა (დიდუბე).

საბჭოს წევრები დიდ აქტიობას იჩენენ მოცემულ სამეურნეო გეგმების გადაჭარბებით და მაღალხარისხოვანი მაჩვენებლებით შესრულებისათვის. ამ კოლმეურნეობაში ამჟამად მთავარია ბოსტნეულისა და პურეულის თესვის კამპანიის დროულად დამთავრება. გეგმით გათვალისწინებულ 120 ჰექტარ მიწაზე ვადამდე დათესილია ბოსტნეულის სხვადასხვა კულტურები მთლიანად.

გეგმის მიხედვით პურეული უნდა დათესილიყო 160 ჰექტარზე. უკვე დათესილია 120 ჰექტარზე და გეგმის დროზე შესრულებისათვის გაცხოველებული მუშაობა მიმდინარეობს.

საბჭოების საანგარიშო - საგადარჩევო კამპანიისათვის მზადებამ კოლმეურნეობაში ხელი შეუწყო კომუნისტების ავანგარდული როლისა და უპარტიო კოლმეურნეთა შრომის ენტუზიაზმის გაზრდის საქმეს. ბრიგადებში სანმიუშოდ მუშობენ კოლმეურნეობის წევრები ამხ. ლ. თუჩარანიძე (პარტიის წევრი), უპარტიო ვ. ბაბილაშვილი (ბრიგადა № 18) ბედლენიძე დავით, ზ. ალადაშვილი (კოლმეურნეობის კრამიტის ქარხანა) და სხვ.

მახარაძის სახელობის კოლმეურნეობა საბჭოების მე-7 ყრილობის და ოქტომბრის დღესასწაულს სამეურნეო ფრონტზე მოელი რიგი ახალი გამარჯვებებით შეხვდებიან.

ბ. გოჯალოკი.

საქმე, რომ მუშიდოგიანად დააგოლოგონ...

(ლანჩხუთი საქ. კოოპერაციის დეტალებიდან)

ლანჩხუთის ქალაქის კოოპერატივი სისტემატიურად ვერ ასრულებს სავაჭრო-საფინანსო გეგმებს. მიმდინარე წლის არცერთ კვარტალში მას გეგმა არ შეუსრულებია.

მიმდინარე წლის პირველ კვარტალის საქონელბრუნვის გეგმა კოოპერატივს შესრულებული აქვს 56 პროც., მეორე კვარტალის გეგმა 83 პროც., მესამე კვარტალის 97 პროც.

მესამე კვარტალში საქონლის ნაშთი გეგმით უნდა ყოფილიყო 45000 მან., ფაქტიურად იყო 69100 მანეთი.

რა არის ამ ჩამორჩენის მიზეზი?

ის, რომ აქ მოაქვთ ისეთი საქონელი, რომელსაც მომხმარებელი არ თხოულობს. ასორტიმენტის შერჩევას ყურადღებას არავინ აქცევს, არ წარმოებს მომხმარებელთა მოთხოვნილების შესწავლა. ამის გამო საქონელი არ საქიდება.

მაგალითად, მაღაზია № 1-ში რამდენიმე თვეა დაგროვილია 16.000 მანეთის გაუსაღებელი საქონელი, რკინეულობის მაღაზიაში — 7.400 მანეთის.

ხშირია შემთხვევა, როცა რაიკოოპკავშირის საწყობში ბლომადაა საქონელი, მაგრამ ქალაქის კოოპერატივის გამგეობას ვერ მოუხერხებია ამ საქონლის გამოტანა და მომხმარებელთათვის მიწოდება.

რაიკოოპკავშირის საწყობში, მაგალითად, ამჟამად 5 ვაგონი მარილი აწყვია, ქალაქის კოოპერატივის სავაჭრო წერტილებში კი რამდენიმე თვეა მარილი არ არის და ხალხი სხვა რაიონებში მიდის მარილის შესაძენად.

ასეთი უთავბოლო მუშაობის შედეგად ქალაქის კოოპერატივმა 1933 წელი 53.251 მანეთის ზარალით დაამთავრა.

კოოპერატივის ქონებას თუ კი ვინმე მიითვისებს და გაფლანგავს, კოოპ. გამგეობა ცდილობს საქმე მშვიდობიანად დაბოლოვს, გამფლანგველს მითვისებულ თანხის ჩამოწერენ ხოლმე, და საქმეც უბრალოდ თავდება. სხვადასხვა პირებს, რომლებმაც მიითვისეს და გაფლანგეს კოოპერატივის ქონება, ჩამოეწერათ 13,454 მანეთი 72 კაპ., აქედან პარმენ იმნაიშვილს ჩამოეწერა 1280 მან. 82 კაპ., გიორგი ძნელაძეს — 759 მან. 38 კაპ., ილ. ჩხაიძეს 246 მან., აპ. თავაძეს — 248 მან და სხვ.

აღსანიშნავია ისიც, რომ აქ ადგილი აქვს თანხების უმიზნოდ და უგემოდ ხარჯვას. მაგალითად, სამზარეულოს მშენებლობაზე, რომელიც უნდა დამჯდარიყო 2.500 მანეთი, დაიხარჯა 13.000 მან.

ამის შედეგად ქალაქის კოოპერატივი ფინანსიურად დაუძლურდა, მას აღარა აქვს საბრუნავი თანხა და ვალებსაც ვეღარ ირეკავს. კოოპერატივს აქვს სხვადასხვა ორგანიზაციების ვალი 100.000 მანეთი.

ქალაქის კოოპერატივი უნდა გაიწმინდოს როგორც გამფლანგველებისაგან, ისე ისეთ ელემენტებისაგან, რომელთაც არ შესწევთ უნარი კოოპერატივის მუშაობის გარდაქმნა უზრუნველყონ ამხ. სტალინის მითითების და მე-17 პარტყრილობის გადაწყვეტილებათა საფუძველზე. საჭიროა ამ კოოპერატივის განმტკიცება გამოცდილი და შემოწმებული მუშაკებით.

ვ. ძარსელაძე.

ჩვენი ფოსტიდან

კარ-ფანჯრებს ვერ გააღებ

(სტუდენტის წერილი)

კოწანისის ქ. № 1—2-ში (ტფილისი) ცხოვრობს 30 მოსახლე (140 სულამდე). საცხოვრებელი სახლები ეკუთვნის სანმის ქარხანას და ის ვალდებულია იზრუნოს ამ ბინების კეთილმოწყობისათვის. სინამდვილეში ეს ასე როდი ხდება. მაგალითად, ეზოში არის საპირფარეშო, რომელიც კანალიზირებული არაა. ამ საპირფარეშოს წელიწადში სამჯერ-ოთხჯერ ასუფთავებენ დაღენებითი თხოვნისა და უამოავი საჩივრების შემდეგ. ეს კიდევ ცოტაა. ეზოს აქვს აგურის თხელი გალავანი, რომელიც ამავე დროს სანმის ქარხნის გალავნადაც ითვლება. სანმის ქარხანამ ააშენა საღორე, რომლის ერთ გვერდად ხსენებული გალავანი გამოიყენა, ისიც შეულესავად. საღორეში ღორების მოთავსებიდან რამოდენიმე დღის შემდეგ ეზოში დადგა საშინელი მყრალი სუნი. დღეს არ შეიძლება ცხვირზე ხელმაფარებლივ გავლა. შეუძლებელია სახლების კარ-ფანჯრების გაღება. მობინადრენი იძულებული არიან დღე და ღამე გამოკეტილ ოთახებში იცხოვრონ.

ვინ მოგვაქცევს ყურადღებას. როდემდის უნდა გაგრძელდეს ეს.

ვალ. ხვიჩია.

□

სამკითხველო უგაზეთოდ

(„სოფიუზკეჩატის რაიონგანი. ზატორის წერილი)

სოფ. კაბათის (ზუგდიდის რაიონი) სამკითხველოს გამგედ მუშაობდა რუბენ ჯიქია, რომელიც არავითარ მასობრივ-კულტურულ მუშაობას არ აწარმოებდა, სამკითხველოსთან, გამოწერილი არ ჰქონდა გაზეთები და სხვ.

ახალი გამგის დანიშვნის შემდეგ გვეგონა მდგომარეობა გამოსწორდებოდა, მაგრამ ახლანდელი გამგე ბ. თოლორაია განაგრძობს „წინამორბედის“ ჩვეულებებს. სამკითხველოს გამოწერილი არა აქვს გაზეთი, ზოგ საშინელი უსუფთაობაა და ხშირად გამელილი მგზავრები ათევენ ღამეს. სოფლის საბჭო და ადგილობრივი ორგანიზაციები ურიგდებიან ამ მდგომარეობას, კერძოდ სოფლის საბჭო ვერ „იცლის“ სამკითხველოსათვის, თითქოს ეს მას არ ეკალებოდეს.

მოვითხოვთ განათლების განყოფილები. საგან შესაფერი ზომების მიღებას.

დ. ჯალაღანია.

● ● ●

გრამბერგული

ამიერ კავკასიის სპეციალურ ფლოტის მუშაკების დახურულ კოპერატივში № 1. 17 ოქტომბერს მოიტანეს 1.700 კილოგრამი ყურძენი. სავაჭრო სექტორის გამგის უმფროსის გრამბერგის განკარგულებით ყურძენი გაიცემა მხოლოდ სრულიაინ წევრებზე თითო კილო. ამგვარად გაიცა უკვე 300 კილო. ყურძენი აღარაფის მიეგზავნა (მეტი სრულიაინი წევრები აღარ ყოფილან). ბრძნული ბრძანების თანახმად კი მაღაზიის მუშაკები ზიან და გულზელდაკრეფილი ელიან ახალ წევრებს.

ტონა ნახევარი ყურძენი კი არ იცლის და თანდათან ლპება. გრამბერგს ვერავითარმა თხოვნამ ვერ შეაცვლევინა ბრძანება: „მე მითქვამს და, აბა, ნუ შეასრულებთო“,—ჯიუტობს ის.

ხომ უნდა დაისაჯონ დამნაშავენი

(ბუხალტერის წერილი).

1933 წლის აგვისტოდან ვმუშაობდი ცეკავშირის მთავარი ბუხალტერის თანამდებობაზე. მე ვამხილე, რომ სტამბის დირექტორს ქათამაძეს გაფლანგული ჰქონდა 2.239 მან. ადგილკომის თავმჯდომარესაც დაახლოებით ამდენივე თანხა მიეთვისებია. ქათამაძე ზედმეტს არიცხავდა საქონელს, რომ ჯიბე გაესქელებინა. მარტო ლობიოს ჩამორჩა 200 მ. მანდარინის გაფუმფაზეზე ყალბი აქტი შეადგინა და ამ კომბინაციით 212 მანეთი შემატა თავის „ბიუჯეტს“.

ამის შესახებ მე ველაპარაკე ცეკავშირის პარტიჯერედის მდივანს ამხ. ასათიანს, მან უცნაური პასუხით გამისტუმრა. დაწინაურებული მუშაა,—თქვა მან,—2.000 მანეთის გაფლანგვისთვის მას სამსახურიდან ვერ მოვხსნით. ეს ამბავი ქვეყანას არ უნდა გაეგებინო. საჭიროა შენ თვითონ წაიდე აქედანო“.

ცოტა ხანმა განვლო. 19 ივლისს ტუბერკულიოზის ბიულეტენი მომეცა, რადგან მძიმე ავადმყოფობის გამო დასვენება მჭირდებოდა. დირექციამ ბიულეტენი ჩამომართვა და სამსახურიდან მოხსნა ამ მოტივით, თითქოს მე „კომბინაციის გზით“ მოვახერხე ბიულეტენის აღება. მოვითხოვე სპეციალურად გავესინჯე ექიმებს, მაგრამ ყურადღება არ მომაქციეს.

დღემდე ვაფიავარ ბოლოს ამ მართლის გამოსარკვევად, იმის ნაცვლად, რომ ვისვენებდე, მაგრამ არაფერი გამოდის.

ხომ უნდა დაისაჯონ დამნაშავენი.

ალისა ჯეიშვილი.

□ □ □

გამოხმაურება

გამოქვეყნებულ და გამოუქვეყნებელ წერილებზე

ჩვენი გაზეთის ა. წ. 26 სექტემბრის ნომერში გამოქვეყნებული იყო წერილი სათაურით: „უღირსი დირექტორი“, რომელშიაც ამაშის რაიონის სოფ. ონტოფოს შვიდწლედის დირექტორ ვ. ფირცხალავას ბრალად ედებოდა მოწაფეების გალახვაში. ამაშის რაიონის პროკურორი გვატყობინებს, რომ კორესპონდენცია მთლიანად დადასტურდა და ვ. ფირცხალავა მიეცემოლია პასუხისგებაში.

□ □ □ □

გრ. სირაძე

სუფათი საპოლმეურნეო ცხოვრებიდან

ლიახვის პირას, ერთ დიდ სოფელში, ნახევრად მიწურ სახლში, მაგიდასთან ზის კოლექტივიზაციის თავმჯდომარე და საქმიან ქაღალდებს არჩევს.

— აი, ეს ქაღალდი, ამხანაგო ნიკა, — შენიშნა მოანგარიშემ, — გრძელვადიან კრედიტს შეეხება.

— ჰოო, მაშ ჩვენი საქმე კარგად ყოფილა! — პირღიმარედ ჩამოართვა მან მოანგარიშეს ქაღალდი და კითხვა დაიწყო. მაგრამ წაკითხვა არც კი დაემთავრებია, როცა ოდნავ ქაღალა შეიღეული, საშუალო ტანის კაცი შემოვარდა სახლში. და თავჩაღუნულ თავმჯდომარეს პირდაპირ მიახალა:

— ჯერ ჭარხალი, ჭარხალიო, გამოგვილაყე ტკინი და ახლა ამ ვერანა საშემოდგომო თესვით წაგვართვი ძალა; ვერ ისწავლე და ვერა, კაცს ერთი საქმე მოათავებინო. არა, ჯერ ერთი საქმე არ მოგითავებია და მეორეს მგელივით მივარდები; და არც ერთი კეთდება და არც მეორე. აბა შენ თითონ თქვი: რა რიგი და წესი იქნება, ახლა ამ ჭარხლის ამოღება-გადაზიდვას თავი დავანებოთ და საშემოდგომო თესვაში ჩავებათ? რა აუცილებლობა მოითხოვს? ნოემბერში რომ დათესოთ, მიწას თესლი გავარდება თუ?

— ეჰ, გოლა! კაცო, კიდევ ამ საქმეზე მოხვედი?! — ცოტა არ იყოს წყენით უთხრა თავმჯდომარემ და თვალები გულზე მიიბჯინა. სავალალოა, ჩემო გოლა, სავალალო, რომ ჩვენი სოფლის ცხოვრებისა ვერაფერი გაიგე და ვერ მიხვდი, რომ მთელი წლის მოსავალი მხოლოდ დროის ნაყოფია. ავერ ხუთი წელია, ყოველ გაზაფხულ-შემოდგომაზე მხოლოდ ოესვის თავის დროზე ჩატარებაზე ვლაპარაკობთ. შენ დღემდე ვერ მიხვდარხარ, რომ ერთი თვით კი არა, ერთი დღით გვიან დათესილიც ვეღარ ეწევა წინა დღისას, და თუ გვალვამ მოუსწრო, ადიე დათესილი თქვენე ჯეჯილი ყანად იქცევა და ვეიან ნათესს ისე მოხუჯავს, რომ არც ხალხს და არც საქონელს საკვებად არ გამოადგება.

— ჰო, მართლა, რა უქნია, კაცო, შენს ბრიგადას? — უცაბ მოუბრუნ[illegible]ითხვა თ. ვმჯდომარემ.

— რა?.

— რა და, [illegible] უბნიდან სათესლის გადმოტანაზე თავი არ შეუწუხებიათ და ხელით დაუთესიათ.

გოლას სახე მოეღრუბლა, თავმჯდომარეს ირიბად გადახედა, თითქოს თავი უნდა იმართლოს, მაგრამ თავმჯდომარემ არ დააცალა და ოდნავ დაყვავებით უთხრა:

— შე კაი კაცო, რათ გინდა ავი კაცი გახდე, ხომ იცი, რომ ხელით ნათესს ყოველ ჰექტარზე, თესლი ორი ფუთით მეტია საჭირო. რამდენი ჰექტარი დათესე?

— თერამეტი, მერე?

— მერე და ის, რომ შენ გუშინ ოცდათექვსმეტი ფუთი პური ჩაგიყრია ტყვილუბრალოდ მიწაში.

— მტყუანის! მრისხანეებით შეეძახა გოლამ და ხელი თითქოს პირში უნდა ჩასთხაროსო, ისე ახლოს მიუტანა ცხვირთან.

— მტყუანის რომელია კაცო! გაბა ამაში ეშვი გეპარება? ჩაერია ლაპარაკში ახლადშემოსწრებული, რაონიდან მოელინებული აგრონომი, რომელმაც თავმჯდომარეს სიტყვა ჩამოართვა და აგრონომიმუშის გატარების მნიშვნელობა დაწვრილებით აუხსნა გოლას; მაგრამ როცა დარწმუნდა თავისი მსმენელის გაურკვევლობაში, საუბარი შეწყვიტა და დასძინა:

— აი, ჩემო გოლა, ვინც ამ აგროწესებს ვერ შეითვისებს და ვერ გაატარებს, იმის ბრიგადირობა მხოლოდ კოლმეურნეობის ღალატია და მეტი არაფერი.

— ჰო, ჰო თქვენ მაგის მეტი არაფერი გინდათ. სწორეთ უკვე მეორე წელია, სულ მაგას ჩამძახით ყურში... დე, ჯანი გაგვარდეთ თქვენც და თქვენს ბრიგადასაც. აბა ეს ჩემი წიგნაკი, და ახლა თქვენი ვაქაკობაც ვნახოთ. გულზვიადად ამოიღო საარჩევნო წიგნაკი გოლამ და თავმჯდომარის მაგიდაზე მაგრად დაარტყა.

ნიკა ჯერ კიდევ გონს ვერ მოსულიყო გოლას მოულოდნელი საქციელის გამო. რომ ანგარანში შუაღნის კაცმა შემოაბიჯა და დამხდურთ სალამი მისცა.

— გაგიმარჯოს ტეტა! — უპასუხა მაშინალურად ნიკამ და სიტყვა ახლა მასზე გადაიტანა:

— ხომ კარგად აქეიფე შენი ბრიგადის წევრები დღეს.

— რა უშავს ღმერთმა კარგი მადა მისცათ.. — ირონიულად მიუგო მან და თან დასძინა: — აბა სულს ხომ არ წაიწყმედდენ. დღეს სულთაობაა და მიცვალებულებს მშიერთ ხომ არ დახოცავდენ. ახლადშემოსული ყურძენი არ უნდა ეჭმიათ?

ამ დროს ვიღაცამ კიდევ შემ

ფირდოუსის მავზოლეი

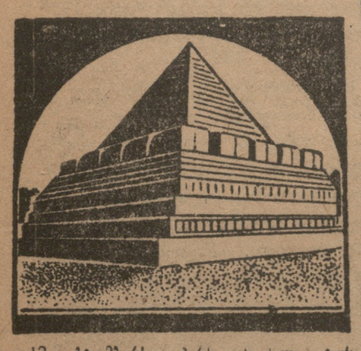

12 ოქტომბერს აპარსეთის ქალაქ ტუსში, იმ ადგილას, სადაც აღმოჩენილ იქნა დიდი პოეტის საფლავი, გეთხსნა ფირდოუსის მავზოლეი. მავზოლეი აგებულია მუქი და თეთრი მარმარილოსაგან.

ფიზიოლოგიური კონგრესის მოწვევის გარშემო

შარშანი, 19 ოქტომბერი. ფიზიოლოგია. ფარმაკოლოგთა და ბიოქიმიკოსთა კავკასიის მე-6 ყრილობის პერიოდში იმის გამო, რომ ყრილობას დაესწრო მე-15 საერთაშორისო ფიზიოლოგთა კონგრესის მომზადებ. საორგანიზაციო კომიტეტის წევრთა უმრავლესობა, შესდგა საორგანიზაციო კომიტეტის ორი ჯერეში.

საორგანიზაციო კომიტეტის თავმჯდომარის მოადგილემ პროფესორმა ... ...