ՀԱՅԿԱԿԱՆ ՍՈՎԵՏԱԿԱՆ ՊԱՏԿԵՐԱՑՈՒՅՑ

ՀԱՅԿԱԿԱՆ ՍՈՎԵՏԱԿԱՆ ՊԱՏԿԵՐԱՑՈՒՅՑ — Ամերիկայի Միացյալ Նահանգների մայրաքաղաք Վաշինգտոնում բացվել է հայկական սովետական պատկերացույց։ Ցուցահանդեսում ներկայացված են հայ նկարիչների 80 նկարներ։ Ցուցահանդեսի բացման օրը նրան այցելել է 1000 հոգի։

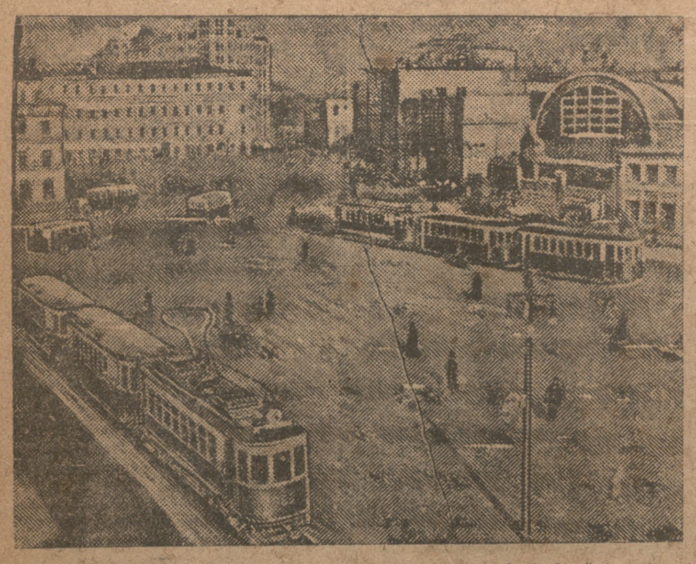

გაფართოებული და ასფალტ დაფარული არბატის მოედანი მოსკოვში.

პარტიის ნიშნები ციფრებში

„პრავდას“ სარედაქციო წერილი

20 ოქტომბრისათვის 14 ოლქში, მხარესა და რესპუბლიკებში, სადაც ამჟამად წმენდა ტარდება, შემოწმებულია პარტიის 454.435 წევრი და კანდიდატი — **ამ კომუნისტთა საერთო რიცხვის 70,7 პროცენტი, რომლებმაც წმენდა უნდა გაიარონ.

რკინისგზის ტრანსპორტის პარტორგანიზაციებში შემოწმებულია წმენდაში გახატარებელ რკინისგზელ კომუნისტთა საერთო რიცხვის 72,3 პროც. მუშურ-გლეხური წითელი არმიის პარტორგანიზაციებში — 27,1 პროც.

მხარეებიდან და ოლქებიდან უველაზე უფრო მალე დაამთავრებენ წმენდას გორკის მხარე (შემოწმებულია 94,1 პროც.), დნეპროპეტროვსკის ოლქი (93,2 პროც.), ჩერნიგოვის ოლქი (92,4 პროც. 1 ოქტომბრისათვის), ყირიმი (92,6 პროც.) და ხარკოვის ოლქი (85,6 პროც.). კომუნისტთა უმრავლესობა შემოწმებულია აგრეთვე დასავლეთ ციმბირში (70,9 პროც.), ჩრდილოეთ კავკასიის მხარეში (63 პროც.), მოლდავიაში (66,6 პროც.) და აზოვისპირა ზღვის მხარეში (61,7 პროც.).

ნელა მიმდინარეობს წმენდა შუააზიაში. უზბეკისტანში შემოწმებულია 39,4 პროც. ტაჯიკისტანში — 42,9 პროც., თურქმენისტანში — 10,4 პროც., ყარა-ყალპაკეთსა და ყირგიზეთში — 5 პროც.

წმენდის ნელა მიმდინარეობა შუააზიაში აიხსნება იმით, რომ ძნელი ხდება კომისიების შერჩევა და საჭიროა სხდომების წარმოება ორ ენაზე.

10 ოქტომბრისათვის პარტიის 416.768 წევრიდან და კანდიდატიდან, რომელთა მიმართ დასკვნები დამტკიცებულია რაიონული კომისიების მიერ, გამორიცხულია 77.849 კაცი ანუ 19 პროც., გადაყვანილია თანამგრძნობთა ჯგუფებში 25.301 კაცი — 6,1 პროც.

განთავისუფლების უველაზე უფრო მეტ პროცენტს იძლევიან ყირგიზეთი, ტაჯიკისტანი და ჩერნიგოვის ოლქი.

განთავისუფლების უველაზე უფრო ნაკლებ პროცენტს იძლევიან ხარკოვის, დნეპროპეტროვსკის და ჩერნიგოვის ორგანიზაციები. ხარკოვის ორგანიზაციაში პარტიიდან გარიცხულია 16,3 პროც., და თანამგრძნობად გადაყვანილია 6,7 პრ., გორკის ორგანიზაციაში პარტიიდან გარიცხულია პარტიის წევრთა და კანდიდატთა 17,9 პროც., თანამგრძნობად გადაყვანილია 4,3 პროც.

იხე, როგორც 1933 წლის წმენდის დროს, პარტიიდან განთავისუფლების უმნიშვნელო პროცენტს იძლევიან წითელი არმიის პარტიული ორგანიზაციები.

რკინისგზის პარტიულ ორგანიზაციებში პარტიიდან გარიცხულია პარტიის წევრთა 18,2 პროც. და კანდიდატთა 5,8 პროც.

საფაბრიკო - საწარმოო ორგანიზაციებში პარტიიდან გამორიცხულია პარტიის წევრთა 16,2 პროც. და კანდიდატთა 21,6 პროც. გადაყვანილია თანამგრძნობად პარტიის წევრთა 1,3 პროც. და კანდიდატთა 18,1 პრ.

უველაზე უფრო დანაგვიანებული აღმოჩნდა სოფლის პირველადი ორგანიზაციები. საკოლმეურნეო ორგანიზაციებში პარტიიდან გარიცხულია პარტიის წევრთა 23,3 პროც. და კანდიდატთა 29,1 პროც., გადაყვანილია თანამგრძნობად პარტიის წევრთა 1,8 პროც. და კანდიდატთა 19,1 პრ. (ადლ).

□ □ □

ბაშქიროგოთო თესვის გეგმა შესრულებულია 70 პროცენტით

აპარატის მიწასახკომის ცნობების მიხედვით

20 ოქტომბრისათვის მთელს საქართველოში საშემოდგომო კულტურები დათესილი იყო 188040 ჰექტარზე, **რესპუბლიკური გეგმა შესრულებულია 70 პროცენტით.**

საბჭოთა მეურნეობებს დათესილი აქვთ 14.656 ჰექტ. (გეგმის 92,5 პროც.), **კოლმეურნეობებს** — 70869 ჰექტ. (74,8 პროც.), ხოლო **ერთპიროვნულ** მეურნეობებს 102,516 ჰექტარი, ანუ გეგმის 64,9 პროც.

თესვას ამთავრებს **ტფილისის გარეუბნის რაიონი**, რომელსაც გეგმა შესრულებული აქვს 99,8 პროც. (დაგეგსილია 21277 ჰექტ.), **ახალციხის** რაიონს შესრულებული აქვს გეგმის 93 პროც., **ბაშკიჩითისას**—92,7 პროცენტი; **სიღნაღის, საგარეჯოს, გორის რაიონებსა და სამხრეთ-ოსეთში** თესვის გეგმების შესრულება აღწევს 90 პროცენტს.

თესვაში კვლავ სამარცხვინოდ ჩამორჩენილი **ბორჯომის** (11,9 პროც.), **დუშეთის** (12,4 პროც.), **თელავისა** (25,9 პროც.) და **უვარელის** (37,2 პროც.) რაიონები. უკეთესი მდგომარეობა არც თბილისისა და **ქობულეთის რაიონებშია**, სადაც გეგმების შესრულება არ აღემატება 42 პროცენტს.

თესვის დამთავრების უკანასკნელ ვადათ დაწესებულია 25 ოქტომბერი. მიუხედავათ ამისა, როგორც ვხედავთ, მთელ რიგ რაიონებს შეუსრულებელი აქვთ გეგმის **ნახევარ** მეტი.

ამ მდგომარეობის ასე გაგრძელება ყოვლად შეუძლებელია.

ჩამორჩენილ რაიონების პარტიულ., საბჭოთა ორგანიზაციებმა და სამხანქანო-სატ. სადგურის პოლიტგანყოფილებებმა უველა ზომა უნდა მიიღონ მექანიკური და ცოცხალი გამწევი ძალის რაციონალურად და სრული დატვირთვის გამოსაყენებლად არც ერთი დღე, არც ერთი საათი ტყუილ უბრალოდ არ უნდა გასცდეს ტრაქტორი, ფარცხი. გუთანი.

ავსტრიიდან იქით-ხლოვაკიაში გაემგზავრა საბჭოთა ბოქსიორების გუნდი, რომელმაც დიდის წარმატებით ჩაატარა პრაგაში რამდენიმე შეკიბრება ჩეხო-სლოვაკიის ბოქსიორთა საუკეთესო გუნდებთან.

სურათზე: საბჭოთა ბოქსიორები პრაგაში.

□ □ □ □ □ □

პრესის მიმოხილვა

ფარმოეგას მოწყვეტილი გაზეთი

„პოლიტგანყოფილების ხმა“. ზესტაფონი

„პოლიტგანყოფილების ხმა“ იძლევა იმის საუკეთესო ნიმუშს, თუ სანამდე შეიძლება მივიდეს გაზეთი, რომელიც მოწყვეტილია რაიონის ცხოვრებისა და ყოველდღიური პოლიტიკური კამპანიების ჩატარებისაგან. ამიტომ იყო, რომ **ამხ. ლ. ბერიამ** ჯერ კიდევ 1933 წ. 21 ოქტომბერს თავის წერილში გაიხსენა ეს გაზეთი და იკვეხნა მხოლოდ იმით, რომ ამ გაზეთის ფურცლებზე **„პარტიის სამხარეო კონტეტის ორგანიზაციის საქალაქო კონტეტებს, რაიკომებს და უჯრედის უველა მდივნებს, რომ პარტიული წევრების ნორმალური მივლელობა და მისი მაღალი პასუხისმგებლობა, მათ აწევს ისეთივე პასუხისმგებლობა, რა. გორც უმნიშვნელოვანეს პოლიტიკური კამპანიის ჩატარებისათვის“.**

ამხ. ბერიას ეს მითითება ჩვენს წინაშე აყენებს ამოცანას შევეთანხლოთ პარტიის წევრები, „ხალხდატები, კომკავშირელები მარქს-ლენინურ-სტალინური თეორიით.

ამის მიღწევა შეიძლება მხოლოდ მაშინ, თუ პარტიული სწავლების საქმეს გავხდით ჩვენი ყოველდღიური პარტიული მოშობის საზრუნავ საგნად

ქალაქის პარტგაბათლების ქსელის პროპაგანდისტების პროპესმიხარის პირველი მუშაობა ჩატარებულ იქნა დამაკმაყოფილებლად და დიდი ინტერესით. პროპაგანდისტები მოვამარაგეთ სახელმძღვანელოებით.

მიმდინარე წლის პარტგაბათლების ქსელის ორგანიზაციის მთელ პერიოდში პირველადმა პარტორგანიზაციებმა გასაკუთრებული ყურადღებით და მზრუნველობით მოკიდეს ხელი პარტსწავლების საქმეს, საჭიროა ასეთივე ზრუნვით მას მოკიდონ ხელი მეცადინეობის მიმდინარეობის დროს. უნდა შეიმოწონ, როგორც წესი, ცალკე კომუნისტის თვით-ანგარიში პარტორგანიზაციის, პარტკომის, პარტბიუროს კრებებზე ცალკე პარტიის წევრებისა და კანდიდატების იმის შესახებ, თუ როგორ ეუფლებიან სკოლებში განვლილ შასალას.

ორიოდე სიტყვა კომკავშირის პოლიტგანათლების ქსელის შესახებ **კომკავშირის პოლიტგანათლების ქსელი თითქმის მთლიანად ჩაიშალა.** ამაში დანაშაული მოუდგეს კომკავშირის რაიკომს, მაგრამ არა ნაკლები დამნაშავეა ის პირველადი პარტორგანიზაციებიც, რომლებიც არავითარ დახმარებას არ უწევენ კომკავშირს. მათ გონიათ, ოომ კომკავშირების მარქსისტულ - ლენინური. აღზრდა პარტორგანიზაციებს არ ეხებათ. უკანასკნელ ხანებში **რაიკომმა** მიიღო ზომები კომკავშირისთვის **კონკრეტული** დახმარების აღმოსაჩენად.

რაიკომის პლენუმმა 9 **ოქტომბერს** საგანგებოდ განიხილა **საკითხი საგაზაფხულო** პარტსწავლების **შედეგებსა და საშემოდგომო-საზამთრო** პარტგაბათლების ქსელის გაშლის მომზადებაზე, **სადაც** გამომუთავნებულ იქნა დეფექტები და დაისახა კონკრეტული ღონისძიებები მარქსისტულ-ლენინურ სწავლების მაღალ ხარისხიანი მუშაობის უზრუნველსაყოფად 1934-1935 წწელს.

პარტორგანიზაციის ხელმძღვანელებმა არ უნდა დაივიწყონ, რომ ისინი ისეთივე პასუხისმგებელი არიან პარტგაბათლების ქსელის მუშაობაში, როგორც სხვა სამეურნეო პოლიტიკური კამპანიების ჩატარებაში. ამიტომ იყო, რომ **ამხ. ლ. ბერიამ** ჯერ კიდევ 1933 წ. 21 **ოქტომბერს** თავის წერილში გააფრთხილა **უველა** პარტიული ორგანიზაცია: **„პარტიის სამხარეო კომიტეტი ორგანიზაციის საქალაქო კომიტეტებს, რაიკომებს და უჯრედის უველა მდივნებს, რომ პარტიული სწავლების ნორმალური მივლელობა და მისი მაღალი პასუხისმგებლობა, მათ აწევს ისეთივე პასუხისმგებლობა, როგორც უმნიშვნელოვანეს პოლიტიკური კამპანიის ჩატარებისათვის“.**

ამხ. ბერიას ეს მითითება ჩვენს წინაშე აყენებს ამოცანას შევეთანხლოთ პარტიის წევრები, ხალხდატები, კომკავშირელები მარქს-ლენინურ-სტალინური თეორიით.

ამის მიღწევა შეიძლება მხოლოდ მაშინ, თუ პარტიული სწავლების საქმეს გავხდით ჩვენი ყოველდღიური პარტიული მოშობის საზრუნავ საგნად

ბის შემადგენლობა და მათი მუშაობა იყო იგი არა მარტო პროპაგანდისტი უნდა იყოს, არამედ პარტსწავლებს ორგანიზატორიც.

ქალაქის პარტგაბათლების ქსელის პროპაგანდისტების პროპესმიხარის პირველი მუშაობა ჩატარებულ იქნა დამაკმაყოფილებლად და დიდი ინტერესით. პროპაგანდისტები მოვამარაგეთ სახელმძღვანელოებით.

მიმდინარე წლის პარტგაბათლების ქსელის ორგანიზაციის მთელ პერიოდში პირველადმა პარტორგანიზაციებმა გასაკუთრებული ყურადღებით და მზრუნველობით მოკიდეს ხელი პარტსწავლების საქმეს, საჭიროა ასეთივე ზრუნვით მას მოკიდონ ხელი მეცადინეობის მიმდინარეობის დროს. უნდა შეიმოწონ, როგორც წესი, ცალკე კომუნისტის თვით-ანგარიში პარტორგანიზაციის, პარტკომის, პარტბიუროს კრებებზე ცალკე პარტიის წევრებისა და კანდიდატების იმის შესახებ, თუ როგორ ეუფლებიან სკოლებში განვლილ შასალას.

ორიოდე სიტყვა კომკავშირის პოლიტგანათლების ქსელის შესახებ **კომკავშირის პოლიტგანათლების ქსელი თითქმის მთლიანად ჩაიშალა.** ამაში დანაშაული მოუდგეს კომკავშირის რაიკომს, მაგრამ არა ნაკლები დამნაშავეა ის პირველადი პარტორგანიზაციებიც, რომლებიც არავითარ დახმარებას არ უწევენ კომკავშირს. მათ გონიათ, ოომ კომკავშირების მარქსისტულ - ლენინური. აღზრდა პარტორგანიზაციებს არ ეხებათ. უკანასკნელ ხანებში **რაიკომმა** მიიღო ზომები კომკავშირისთვის **კონკრეტული** დახმარების აღმოსაჩენად.

რაიკომის პლენუმმა 9 **ოქტომბერს** საგანგებოდ განიხილა **საკითხი საგაზაფხულო** პარტსწავლების **შედეგებსა და საშემოდგომო-საზამთრო** პარტგაბათლების ქსელის გაშლის მომზადებაზე, **სადაც** გამომუთავნებულ იქნა დეფექტები და დაისახა კონკრეტული ღონისძიებები მარქსისტულ-ლენინურ სწავლების მაღალ ხარისხიანი მუშაობის უზრუნველსაყოფად 1934-1935 წწელს.

პარტორგანიზაციის ხელმძღვანელებმა არ უნდა დაივიწყონ, რომ ისინი ისეთივე პასუხისმგებელი არიან პარტგაბათლების ქსელის მუშაობაში, როგორც სხვა სამეურნეო პოლიტიკური კამპანიების ჩატარებაში. ამიტომ იყო, რომ **ამხ. ლ. ბერიამ** ჯერ კიდევ 1933 წ. 21 **ოქტომბერს** თავის წერილში გააფრთხილა **უველა** პარტიული ორგანიზაცია: **„პარტიის სამხარეო კომიტეტი ორგანიზაციის საქალაქო კომიტეტებს, რაიკომებს და უჯრედის უველა მდივნებს, რომ პარტიული სწავლების ნორმალური მივლელობა და მისი მაღალი პასუხისმგებლობა, მათ აწევს ისეთივე პასუხისმგებლობა, როგორც უმნიშვნელოვანეს პოლიტიკური კამპანიის ჩატარებისათვის“.**

ამხ. ბერიას ეს მითითება ჩვენს წინაშე აყენებს ამოცანას შევეთანხლოთ პარტიის წევრები, ხალხდატები, კომკავშირელები მარქს-ლენინურ-სტალინური თეორიით.

ამის მიღწევა შეიძლება მხოლოდ მაშინ, თუ პარტიული სწავლების საქმეს გავხდით ჩვენი ყოველდღიური პარტიული მოშობის საზრუნავ საგნად

□ □ □ □ □ □ □

■ აი რა შეძლებია პატიოსან შრომას ■

კოლმეურნეობის თავჯდომარის წერილი

როცა კრებაზე ჩვენ „კომუნისტის“ და მიწსახკომის კონკურსის პირობები განვეიხილეთ საუკეთესო მწყემსზე რომ იყო გამოცხადებული, მაშინ ზოგიერთები ასე ლაპარაკობდენ: „კარგი საქმეა კონკურსი, მაგრამ ძალიან ძნელია სადღეისოდ ყოველი ასი ცხვარიდან 95 ბატკნის მიღებაო“. მწყემსები **ნიკო გაბაძე** და **სანდრო უყვარიშვილი** კი იჩემებდენ „თუ კარგად და მონდომებით ვიმუშავებთ, შეესრულებელი არაფერიაო“. ნიკოსა და სანდროს ამ განცხადებას მაშინ ზოგიერთი მათ ჯიუტობას მიაწერდა.

რაკი კონკურსის პირობების შესრულება იკისრეს ნიკო და სანდრო დოღლისათვის კარგად მოემზადენ, ფარეებში მიზიდეს თივა, მოაწყვეს კოშკანები, ლასტები ამართეს და დოღის დროს ცხვარს დღედაღამე თავზე დატრიალებდენ.

დოღში 434 ცხვარი ჩავაყენეთ. აქედან მხოლოდ ერთი ცხვარი გაბერწდა. სამმა ცხვარმა ტყუპები ბატკანი მოიგო და არც ერთი არ მოგვკდომია, ასე, რომ 438 ბატკანი ავიღეთ. გამთარღდა ნიკოსა და სანდროს სიტყვა. კონკურსში, რომ იყო გათვალისწინებული იმაზე 26 ბატკანი მეტი აიღო.

ნიკომ და სანდრომ თავის დროზე გათვალისწინეს, რომ დოღის კარგად აღება არ ნიშნავდა კონკურსში სამოღოლოდ გამარჯვებას, რომ საჭირო იყო მთიდან ფარის უკლებათ დაბრუნება, ცხვარის და ბატკნის წიერი მოვლა, მატყლისა და ყველის დამზადების გეგმის შესრულება.

თითქმის ერთი თვეა რაც ნიკო და სანდრო მთიდან ჩამოვიდენ. ცხვარი უველა მსუქნათ და ჯანსაღათ ჩამოიყვანეს. მთელი წლის განმავლობაში ჩვენ მხოლოდ 4 ცხვარი მოგვეკედა.

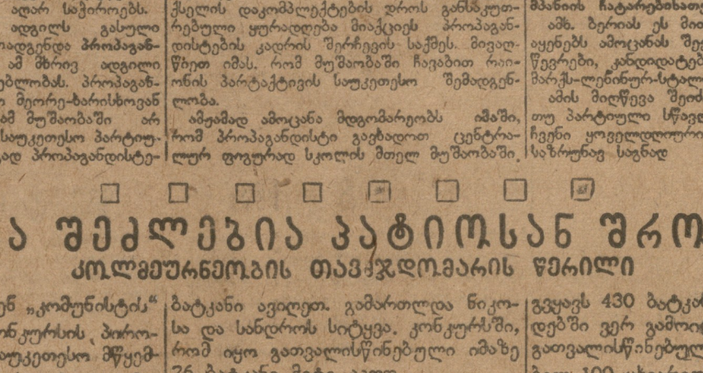

ტფ. გარეუბნის რაიონი: კახიანის სახ. კოლმეურნეობაში ჯიშიანი ღორების კვება.

გვყავს 430 ბატკანი, რომელსაც დღეში ვერ გამოიცნობ, კონკურსში გათვალისწინებული იყო სადღეისოდ 100 ცხვარიდან 5 ბატკნის დანაკლისი, ჩვენთან კი ერთი ბატკნის დანაკლისიც არ გამოდის. პირნათლად შევასრულეთ სახელშეკრულებო ვალდებულებებიც.

კოლექტივის გამგეობამ კარგი მუშაობისათვის დავაჯილდოებინა ნიკო გაბაძე 10 შრომადღით და სანდრო ჯანყარაშვილი 5 შრომადღით.

ზამთრისათვის მზათ ვართ. ფარეები შევარეშონტეთ, საკვები მასალა მივზიდეთ, მწყემსებისთვის მოვაწყეთ ახალი კულტურული **ბინა.** მწყემსებს შევაძენინეთ **ნაბადი, შინელი და ქალამნები**

ნიკომ და სანდრომ კონკურსის უველა პირობები შეასრულეს. ახლა გრჩენიათ, თუ რა შეძლებია პატიოსან და კეთილსინდისიერ შრომას, მონდომებას და საქმისადმი სიყვარულს.

მ. ტუხაშვილი.

(სოფ. ბოდბისხევი, ხოლნაღის რ. ქართველიშვილის სახ. კოლმეურნეობა).

შფრინავი გოგონა

ესტუმრება ლენინგრადს და მოსკოვს.
სამალლიდან ქვეყნით უმზერს ბაღებს
„კომუნისტი“-თ გასჭრის ლურჯ ცის თაღებს.
ლამაზს ცაზე დაჭრავს ნელი სიო
გადალახავს ამაყ კავკასიონს.
ქარიშხლის დროს მტრებს არ შეიბრალებს,
გაუმარჯოს ახეულოვან ქალებს!
მოიქუხარე პრაპელერის ხმაზე
ვარსკვლავები კანკალებენ ცაზე.

გრ. აროსია

ამბავს გეტყვით, მეგობრებო, მართალს,
თვითმფრინავს რომ ქალიშვილი მართავს.
უზარმაზარ პროპელერის ხმაზე,
ვარსკვლავები კანკალებენ ცაზე.
ის უსაზღვრო მაერეთში ცურავს,
არწივივით მძლავრ ფრთებს კოხტად სწურავს.

ყორანივით შავ ღრუბლების ნახევს-
გააშუქებს ქალიშვილის სახე.
მთვარის შუქი მარხის სხივს არ ინდობს,
გმირი ქალი მაღლა დასეირნობს.
ცაში მრავალ ჯანსაღ ფიქრებს მოჭხოვს,

პროფ. შ. მიქელაძე

□ ■ □ □ □

ექიმთა გადამზადების კვალიფიკაციის ამაღლების საკითხის

ვ არტიის მე-17 ყრილობაზე მსოფლიო პროლეტ. ბელადმა ამხ. **ი. სტალინმა** თავის ისტორიულ მოხსენებაში მკაფიოდ და ნათლად აღნიშნა ის ნაკლი, რომელიც საბჭოთა კავშირში არსებობს ექიმთა კადრების მომზადების საქმეში.

საკავშირო კრების 1934 წლის 3 სექტემბრის დადგენილებაში ექიმთა მომზადების შესახებ ამ. **ი. სტალინის** ამ მითითების მიხედვით გამომუშავებულია მთელი რიგი კონკრეტული ზომები **ექიმთა კადრების** წესიერი და მიზანშეწონილი მომზადების შესახებ. იმავე **დადგენილებაში** მკაფიოდ არის აღნიშნული აგრეთვე ექიმთა გადამზადების **და კვალიფიკაციის** ამაღლების საჭიროება და ამ მიზნით დასახულია განსაზღვრული კონკრეტული ზომები.

პრაქტიკულად მომუშავე ექიმის გადამზადება, მისი კვალიფიკაციის ამაღლება უაღრესად მნიშვნელოვან საქმეს წარმოადგენს, ვინაიდან მედიცინა მეცნიერების ერთ-ერთი ისეთი დარგია, სადაც წინსვლა და პროგრესი შედარებით სწრაფი ტემპებით ხორციელდება. ის ექიმი, რომელიც თავის ცოდნას არ აღრმავებს, მედიცინის თანამედროვე მიღწევებს თვალყურს არ ადევნებს, ამ მიღწევებით ა სარგებლობს ავადმყოფთა ჯანმრთელობის აოხადგენად და მათი ტანჯვისა და ტკივილების შესამსუბუქებლად და მხოლოდ **ამით კმაყოფილდება**, რაც **იდესაც**, თავის სტუდენტობის დროს შეუსწავლია, თანდათანობით კარგავს მეცნიერული მუშაობა - აზროვნების უნარს და უბრის ხელოსნად იქცევა — ფერშლის მაგვარად.

ამიტომ ყოველი საბჭოთა **ექიმი უნდა** ცდილობდეს თავისი **ცოდნა** აიმაღლოს და დაიწაფოს სამედიცინო მეცნიერების ახალ და ახალ მიღწევებს.

კაპიტალისტურ ქვეყნებში ექიმთა **კვალიფიკაციის** ამაღლების საქმე თვითეული **ექიმის** კერძო საქმედ არის **მინდეული. მართალია**, იქ მოწყობილია ექიმთა გადასამზადებელი და კვალიფიკაციის ამაღლების სხვადასხვა კურსები. ჩვეულებრივად ძლიერ ხანმოკლე, მაგრამ ამ კურსებს აწყობს არა სახელმწიფო, არამედ კერძოდ ესა თუ ის პროფესორი ან უმაღლესი სასწავლებლების მასწავლებელთა **კორპორაცია**. ასეთი კურსები ფასიანია და მათი მოსმენა არ არის **სავალდებულო პრაქტიკულ** ექიმებისათვის. ეს თვითეული ექიმის კერძო საქმეს შეადგენს. თუ მას სურს კვალიფიკაცია აიმაღლოს, იგი ისმენს მისთვის საინტერესო და საჭირო კურსს.

სულ სხვა გვარად არის დაყენებული საქმე საბჭოთა კავშირში. სოფლად მომუშავე ექიმების სამეცნიერო და პრაქტიკული ცოდნის ამაღლება, მათი თეორიული გადამზადება და პრაქტიკული გადახალისება ჩვენს **კავშირში ექიმთა კერძო** საქმედ კი **არ არის** ცნობილი, არამედ აღიარებულია **სახელმწიფო მნიშვნელობის** საქმედ, ვინაიდან ექიმთა კვალიფიკაციის ამაღლება საჭიროა არა მარტო თვით ექიმისათვის, არამედ **უმთავრესად** საჭიროა მშრომელთა მასებისათვის, რომელთა ჯანმრთელობაზე ზრუნვა ამ ექიმებს აქვთ დაკისრებული.

ამიტომ საბჭოთა კავშირში ექიმთა გადამზადებისა და კვალიფიკაციის ამაღლების საქმე დიდი ხანია **იპყრობდა საბჭოთა კავშირის ჯანმრთელობის ორგანოების** ყურადღებას და ამ მიზნით **რსფს. რ-ში** და უკრაინაში რამოდენიმე **სპეციალური ინსტიტუტი** იქნა დაარსებული.

განსაკუთრებული ყურადღება ექიმთა კვალიფიკაციის ამაღლებას ექცევა საკავშირო კრის 1934 წლის 3 სექტემბრის ზემოდ დასახელებულ დადგენილებაში. ამ დადგენილებით ოფლის ექიმების გადამზადება და კვალიფიკაციის ამაღლება მათთვის **სავალდებულოდაა** აღიარებული **ყოველი** 3 წლის განმავლობაში **და ამ** ამეცნიერო მივლინების **დროს** ექიმს ეძლევა სტიპენდია, **ეძლევა** ბინა და მთლიანად ეხახება ხელფასი მისი სამსახურის ადგილებზე.

ჩვენში, საქართველოში, **ექიმთა** გადამზადებისა და კვალიფიკაციის ამაღლების საქმეს მხოლოდ გასულ წელს ჩაეყარა საფუძველი. 1933 წ. ჯანმრთელობის სახალხო კომისარიატმა ტფილისის სამედიცინო ინსტიტუტთან დააარსა **ექიმთა გადასამზადებელი და კვალიფიკაციის ასამაღლებელი კურსები**, რომელიც წარსული სამოსწავლო წლის განმავლობაში 50 ექიმმა გაიარა. ამათში 18 იყო თერაპევტი, 5-ქირურგი, 8-პედიატრი, 7-თვან-ცხვილოგი და 11-რენტგენოლოგი. რა თქმა უნდა, ასეთი რიცხვი კურსების მსმენელ ექიმებისა მეტად მცირეა და არსებული ორი ასი ექიმი გარემოებით. პირველი და მთავარი ისაა, რომ საბჭოთა ჯანდაცვის ადგილობრივი ორგანოები არ აქცევდენ ექიმთა კვალიფიკაციის ამაღლების საჭიროებას სათანადო ყურადღებას და ამას თითქოს ექიმთა კერძო საქმედ თვლიდენ. ამიტომ მიუხედავად მრავალჯერ მოგზავნებისა, ისინი მაინც არ გზავნიდენ კურსებზე ექიმებს. მეორე დამაბრკოლებელი გარემოება თვით ექიმების, თუ შეიძლება ითქვას, ინერტობა იყო. ადგილობრივ მუშაობით დატვირთული და ზოგან, სამწუხაროდ, ბაქანი ად ამ მიზნით

პრაქტიკით გატაცებული ექიმი არ სწყვეტდა 3-4 თვით თავის სამსახურს და საცხოვრებელ ადგილს და არ ინერვიულებდა სურვილს და მისწრაფებას თავის კვალიფიკაციის ამაღლებისა.

ამგვარად, ვერც ჯანდაცვის ადგილობრივი ორგანოები და ვერც თვით ექიმები სათანადოდ ვერ აფასებდენ ამ დიდი მნიშვნელობის საქმეს, როგორც საერთოდ სახელმწიფოსათვის და მშრომელი ხალხის საჭიროებისათვის, ისე თვით ექიმებისათვისაც.

საკავშირო კრების 3 სექტემბრის დადგენილების შემდეგ ასეთ შეუფასებლობას ექიმთა კვალიფიკაციის საქმეში ბოლო ეღება და ეს დიდი და მნიშვნელოვანი საქმე ახალ რელსებზე დგება. ტფილისში ისე, როგორც კავშირის სხვა ცენტრებშიაც, **უნდა** მოეწყოს **ექიმთა კვალიფიკაციის ასამაღლებელი სპეციალური ინსტიტუტი.**

საქართველოში დაახლოებით 3000-მდე ექიმია. ამათში 2000-ზე მეტი რაიონებში მუშაობს. ამ 2000 ექიმიდან საგრძნობ ნაწილს სამედიცინო ინსტიტუტი დამთავრებული აქვს უკანასკნელი 3-4 წლის განმავლობაში, მწირედ იმ დროს, როდესაც სწავლის ვადების შემცირების, ე. წ. ბრიგადულ-ლაბორატორიული მეთოდის დამახინჯებულად გატარების და მკურნავებითა მომზადების საჭიროების შეუფასებლობის გამო, ახლად დამთავრებულ ექიმთა მეცნიერული კვალიფიკაცია და პრაქტიკული მომზადება დაქვეითდა, რაც მკაფიოდ არის აღნიშნული საკავშირო კრის 3 სექტემბრის დადგენილებაში. „ექიმთა მომზადების შესახებ“.

ყველა ამ ექიმების გადამზადება უნდა მოხდეს **მოკლე ხანში**. გარდა ამისა, ყოველ წლიურად სამედიცინო **ინსტიტუტი** უშვებს კიდევ ექიმებს. 3 წლის შემდეგ მათაც დასჭირდებათ კვალიფიკაციის ამაღლება, რათა არ ჩამორჩენ სამედიცინო მეცნიერებას და მის 3 წლის განმავლობაში თავის პრაქტიკული მიღწევების დროს მიღებული საექიმო გამოცდილება მედიცინის **ახალი** მიღწევების შესწავლით კიდევ უფრო გაამრავლონ.

ასევე საჭიროა კვალიფიკაციის ამაღლება ექიმებისა **მომუშავე** ამ ექიმთათვისაც, რომელნიც **არ მსახურობენ** კლინიკებსა და დიდ საავადმყოფოებში და მოღვაწეობენ მხოლოდ რაიონებში ანდა **ამბულატორიებში.**

თუ სოფლისა და **საერთოდ** რაიონის ექიმთათვის მივლინება უნდა იქნეს მოწყობილი წარმოებისაგან დროებით მოშორებით, **ტფილისელ** ექიმთათვის კვალიფიკაციის ასამაღლებელი კურსების მოწყობა შეიძლება წარმოებისაგან (სამსახურის ადგილის) მოუშორებლადაც: საღამოობით იმ ექიმთათვის, რომლებიც დილით მსახურობენ, **და დილაობით** იმ ექიმთათვის, **რომლებიც** საღამოობით მსახურობენ.

ექიმთა **კვალიფიკაციის** ამაღლება უნდა სწარმოებდეს ცალ-ცალკე ციკლების მიხედვით. დღეს მშრომელთა მასების, **არა მარტო ქალაქის** წარმოებების მუშებისა, **არამედ თვით** კოლმეურნე გლეხების, მთხოვნელობა შესამჩნევად გაიზარდა. ამგვარად ისინი უკვე **მხოლოდ ექიმს** კი აღარ ეძებენ, **არამედ მოითხოვენ** ექიმს — **სპეციალისტს; თერაპევტს,** ქირურგს, პედიატრს, **მენ-გინეკოლოგს** და სხვ. რათა **უფრო კვალიფიციური** დახმარება მიიღონ. ეს ასიხარულო მოვლენაა, **ეს ჩვენი ხოფლის წინსვლისა და წარმატების აშკარა მაჩვენებელია.**

ამიტომ ექიმთა გადასამზადებელ და კვალიფიკაციის ასამაღლებელ ინსტიტუტში უნდა მოეწყოს კურსები (ოთხ-ოთხთვიანი **ან** სამ-სამთვიანი სპეციალობის მიხედვით) მედიცინის სხვადასხვა **დარგიდან, რომ** პროვინციაში მომუშავე **ექიმს შეძლება** მიეცეს გაეცნოს **თვითონ** ასამაღლებელი ინსტიტუტის მომავალი მუშაობის გეგმა.

ამგვარად, ჩვენ ვხედავთ, რამდენად დიდი მნიშვნელობისა და ყურადრესად სახელმწიფოებრივ საქმეს ეყრება საფუძველი. ეს კი მოითხოვს თავიდანვე სწავლების საქმის კარგად დაყენებას და მსმენელთა კულტურული და ყოფაცხოვრებითი პირობების საფუძვლიანად მოწესრიგებას.

მომავალში ინსტიტუტს უნდა ექნეს საკუთარი სამეცნიერო და კლინიკური ბაზები, ჯერჯერობით კი იგი ისარგებლებს სამედიცინო ინსტიტუტის კლინიკებით, დიდი საავადმყოფოებით და საკლინიკებით.

შემდეგ ინსტიტუტს უნდა ექნეს კარგი წიგნთსაცავი, სადაც უნდა იქნეს შეგროვილი უველა სამეცნიერო სამედიცინო თანამედროვე ლიტერატურა მედიცინის უველა დარგიდან — ქართულ, რუსულ და ევროპულ ენებზე. ინსტიტუტმა უნდა მოაწყოს თავის მსმენელთათვის კარგი სამკითხველო, სადაც რაიონიდან ჩამოსულ ექიმს შეეძლება ეწეწა გაეცნოს უველა თანამედროვე პერიოდულ გამოცემებს.

უნდა მოეწყოს ინსტიტუტთან აგრეთვე მოვლენებულ ექიმთათვის საერთო საცხოვრებელი, სადაც მათ შეეძლებათ კულტურულად იცხოვრონ თავისი სამეცნიერო მოვლინების დროს. იქვე უნდა იქნეს მოწყობილი სასადილო, სადაც მოვლინებულ ექიმს შეძლება ეჭამა იაფად მიიღოს ჯანსაღი და კარგი კვება.

ასეთი უნდა იქნეს ჩვენი **მომავალი ინსტიტუტი.** ჯანსახკომის ინიციატივა, პარტიული და საბჭოთა ორგანოების ფართო დახმარება ამ დიდი საქმის მოწყობაში იმედს იძლევა, რომ მოკლე ხანში ტფილისი გამდიდრდება ახალი საშეცნიერო - საექიმო დაწესებულებით, რომელიც საქართველოს ექიმთათვის მეცნიერებისა და კულტურის ერთ-ერთ მნიშვნელოვან ცენტრად გახდება.

ირ. ხუხუა

ჩაის საშემოდგომო სამუშაოების შეუფერხებლად ჩატარებისათვის

ჩაის საზაფხულო სამუშაოები დამთავრდა. დადგა საშემოდგომო სამუშაოების შეტად საპასუხისმგებლო პერიოდი: ჩაის თესვის ჩატარება 576 ჰექტარზე, დალუქული პლანტაციების აღდგენა 219 ჰექტარზე. გამეზისერებული პლანტაციების კაპიტალური რემონტი 2.378 ჰექტარზე, პლანტაციების მიმდინარე რემონტი 2.539 ჰექტარზე, სახნავთო გადახვნა 13.032 ჰექტარზე და ჩაის თესლის დამზადება, — აი ამ სამუშაოთა სამუშაოთა ძირითადი სახეები, რომელიც ჩატარებულ უნდა იქნას უახლოეს მომავალში.

მესამე წელიწადია, რაც საქართველოში ტარდება ჩაის საშემოდგომო თესვა. გასულ წლებში ჩაის თესვის ძირითადი ნაკლი მდგომარეობდა იმაში, რომ ნიადაგს არ ამზადებდნენ წესისამებრ. ჩაის თესვა ხშირად ტარდებოდა ისეთ ნაკვეთებზე, სადაც არ იყო გაყვანილი სადრენაჟო კვლები. ამჟამად ჩვენ გვაქვს ყველა შესაძლებლობა ეს ნაკლოვანებანი თავიდან ავიცილოთ და ჩაის თესვა სანიმუშოდ ჩავატაროთ. ჩაის თესვას, რაგორც წესი, უნდა ჩატარდეს იმ ნაკვეთებზე, რომელიც მომზადებულ იქნა ნაკლებ ხანგრძლივ ვადებში და ნაკლები ხარჯებით.

რაც შეეხება კლანტაციების რემონტს და აღდგენას, ამ დარგში საჭიროა საბჭოთა მეურნეობებმა, სამანქანო-სატრაქტორო სადგურებმა შეარჩიონ აღსადგენი ფართობი შემოდგომისათვის და დაუყოვნებლივ შეუდგენ აღსადგენ ფართობზე ნიადაგის მომზადებას (ღრმად მოხვნას და გადაბარვას) და უზრუნველყონ სადრენაჟო კვლების დროზე გაყვანა.

რემონტის ჩატარების დროს გასულ წლებში დეფექტები იმაში მდგომარეობდა, რომ ამ ღონისძიების გატარებისას ნიადაგს წესიერად არ ამზადებდნენ და იმ ადგილებში, სადაც რემონტის მიზნით ჩაი დათესეს, არ ასობდენ ჩხირებს.

ეს ნაკლოვანება გადაჭრით უნდა იქნას თავიდან აცილებული. ჩვენ განსაკუთრებულ ყურადღებას ვაქცევთ ჩხირების ჩასობას იქ, სადაც რემონტის დროს ჩაის ახალი თესლი იყრება. ეს ჩხირები საჭიროა იმისათვის, რომ გაზაფხულზე ჩაის ძველი პლანტაციების გათოხნისას შეუმჩნეველი არ დარჩეს ახლად დათესილი ჩაის მცენარე და ბალახთან ერთად არ მოსჭრან ის.

სადრენაჟო ორგანოების დადგენილებით ჩაის თესლის დამზადების გეგმა დამტკიცებულია ბათომის, ქობულეთის, მახარაძის, ჩოხატაურის, ლანჩხუთის, გალის, სენაკის და ზუგდიდის რაიონებისათვის. განსაზღვრულ რაიონებში ჩაის თესლი მზადდება იმიტომ, რომ უზრუნველყოფილ იქნას კარგი ხარისხის თესლის მიღება. ზემოდ ჩამოთვლილ რაიონებში კი ამ მხრივ არის ხელსაყრელი პირობები.

ცალკე კოლმეურნეობებისდმი თესლის დამზადების გეგმის დაყვანასთან ერთად, განსაკუთრებული ყურადღება უნდა მიექცეს იმ კლანტაციების გულდასმით შერჩევას, საიდანაც უნდა შეგროვდეს თესლი. გეგმის უფრო ადვილად და სწრაფად შესრულების მიზნით შეიძლება აქა-იქ შეეცადონ თესლის მოკრეფას ყველა პლანტაციებიდან, მიუხედავად ჩაის ბუჩქის მდგომარეობისა და თესლის ხარისხისა.

ეს ყოვლად დაუშვებელია. თესლი უნდა მოიკრიფოს სრულიად ჯანსაღ კლანტაციებიდან, და არავითარ შემთხვევაში ისეთი ბუჩქებიდან, რომლებიც სათესლედ უვარგისადაა ცნობილი.

ჩაის ხაშმოდგომო სამუშაოების ღრმა გადაბარვას და მინერალური სასუქის შეტანას. ამიტომ, ცხადია, ამ ხაქმეს ადგილობრივმა პარტორგანიზაციებმა და სამანქანო-სატრაქტორო სადგურების პოლიტგანყოფილებებმა სერიოზული ყურადღება უნდა მიაქციონ.

გადაბარვისა და სასუქის შეტანის დარგში გასულ წელს ასეთი მდგომარეობა გვქონდა: გარდა ზუგდიდის რაიონისა, საზამთრო გადაბარვის დროს თითქმის არსად არ დაუცავთ სათანადო ხარისხი. მხოლოდ ზუგდიდის რაიონმა შეძლო მთელ ფართობზე საზამთრო გადაბარვა სათანადო სიღრმეზე (ბარით) ჩატარებია. სენაკის რაიონში რომ ჩაის მოსავლიანობა დაბალია, ამის ერთერთი ძირითადი მიზეზია საზამთრო გადაბარვის ცუდად ჩატარება.

უპირველეს ყოვლისა ხაჭიროა სამშობლოში ჩაის საშემოდგომო სამუშაოთა ძირითადი ხახეები, რომელიც ჩატარებულ უნდა იქნას უახლოეს მომავალში.

წყალტუბო

ვ. გუაჩიძე

წყალტუბოს, როგორც კურორტს დიდხანს ისტორია აქვს. მაგრამ მისი განვითარება ბოლო წლებში უკანასკნელ წლებში დაიწყო. განსაკუთრებით ფართოდ გაიშალა კურორტის კეთილმოწყობის სამუშაოები სკპ. (ბ) კ. კ-ის ცნობილ 1931 წლის 31 ოქტომბრის დადგენილების შემდეგ.

გათხრილი იქნა 4 კილომეტრის სიგრძის არხი, რომელშიაც გადაგდებული იქნება მდ. წყალტუბო და ამით ამბიობი დაცული იქნებიან წვიმის წყლით აცსებისაგან ცუდ ამინდში. კურორტზე გაყვანილია გუთრონის გზა, რითაც ავადმყოფები თავისუფლდებიან ტალახის ზელვისაგან. დაწყებულია კურორტის ტერიტორიის გაშენება, გაშენებულია ყვავილნარები, 75 ჰექტარზე ჩაყრილია ტყე, რაც მთავარია, სწრაფი ტემპით მიმდინარეობს წყალტუბოს რკინის გზის შტოს მშენებლობა. რაც ახლო ხანში დამთავრდება და რამდენიმე თვის შემდეგ წყალტუბოში შესაძლებელი იქნება მატარებლით შესვლა.

დაწყებულია საკავშირო პროფსაბჭოს დიდი სანატორიუმის აგება 500 კაცისათვის. შენდება დიახლოს ხანში დამთავრდება ახალი ებნო ცალკე კაბინეტით გულით დაავადებულთათვის.

ყველაფერი ეს კარგია, მაგრამ წვეთია ზღვაში. მოთხოვნილება წყალტუბოს წყლებზე ისე გაიზარდა, რომ მისი არსებული მოწყობილობით დაკმაყოფილება ყოვლად შეუძლებელია. შარშან წყალტუბოში გატარდა 20 ათასი ავადმყოფი, წელს ავადმყოფთა რიცხვები უკვე 30 ათასს გადააჭარბა. სიღრან არ ნახავთ აქ ავადმყოფს! ხაბაროვსკი და ბათომი, მურმანსკი და ერევანი, ლენინგრადი და ბაქო, მოსკოვი და ფოთი, ხარკოვი და განჯა,— ყველა აქეთ გზებზის რეგიმატიზმით ხელფეხ გაკავებულებს, რადგან იციან წყალტუბოს წყლების სასწაულმოქმედება. წყალტუბოში საკაცეთი მოჰყავთ ავადმყოფები, იქიდან კი „მკვდრეთით აღმდგარი" ბრუნდებიან.

ამან წყალტუბოს არაჩვეულებრივი სახელი გაუთქვა. წელს ამ პატარა კურორტზე უცხოელებიც კი გამოჩნდნენ, მათ შორის იყო „ნიუ-იორკ ტაიმსის" მოსკოვილი კორესპონდენტი ბ—ნი ვოლტერ დიურანტი, რომელმაც მკურნალობის დამთავრების შემდეგ ალფრთოვანებული დეპეშა აფრინა პრესკონში. წყალტუბოში ბევრია სპორტული გზა, მაგრამ მას არ შეუქმნეს მუშაობისათვის ნორმალური პირობები და ეს სასარგებლო სპეციალისტი ახლა წყალტუბოდან წასულს ახსენებს.

ამბობენ წყალტუბოს წყალი სასარგებლოდ მოქმედობს გულით ავადმყოფებზეც. ასეთი ავადმყოფი კურორტს მრავლად ეტანება, მაგრამ აქ ისინი მოკლებულნი არიან სპეციალისტ ექიმის სისტემატიურ მეთვალყურეობას. გულის სპეციალისტი კურორტს სრულიად არ ჰყავს. ამჟამად, როდესაც ირკვევა წყალტუბოს პროფილი, ასეთი სპეციალისტის უყოლობა დიდ ნაკლად უნდა ჩაითვალოს.

ეს, ასე ვთქვათ, მსხვილი დეფექტებია. „წვრილმანი" ნაკლი კურორტს მრავალი აქვს: დღემდე სანატორიუმში წყალი არ არის, რომ პირი დაიბანონ; საპირფარეშოებში საშინელი ანტისანიტარიაა, ამას გარდა საპირფარეშო ისეა მოწყობილი, რომ თუ დაშლილოვნებული ტანისამოსიანი ვინმე ამოვარდა, იმით ვერ ისარგებლებ. სადილების ხარისხი დაბალია. ავადმყოფების კულტურული მომსახურება არ დგას საჭირო სიმაღლეზე, ახ რა მომსახურებაზე შეიძლება ლაპარაკი, როდესაც სანატორიუმებს საამისო დარბაზიც არა აქვთ.

ბანიების სანიტარული პერსონალი დაბალი კვალიფიკაციისაა, სუსტია დისციპლინა. ადგილი აქვს ავადმყოფებისადმი უდიერად მოპყრობას.

წყალტუბოს რეპუტაცია თვიდან თვემდე იზრდება, საკურორტო მშენებლობა კი ძალზე ნელი ტემპით ვითარდება. სკ. კ.ა. (ბ) კ. კ-ის 1931 წლის 31 ოქტომბრის დადგენილების სამი წლისთავზე, — დადგენილების, რომელიც წინადადებას აძლევს ამიერ - კავკასიის პარტიულ ორგანიზაციებს ყოველმხრივ გამოიყენონ მხარის მდიდარი საკურორტო შესაძლებლობანი — აუცილებელია წყალტუბოსათვის უფრო ფრიად სერიოზული ყურადღების მიქცევა.

წყალტუბო უნდა გამოვიდეს ფართოდ გაშლილი მშენებლობის გზაზე. ამისათვის საჭიროა დაისვას საკითხი საკავშირო ორგანოების წინაშე, რათა წყალტუბო სოჭა-მაცესტას მსგავსად გამოყოფილ იქნას ცალკე ერთეულად და ასიგნობების გადიდებით უზრუნველყოფილ იქნას მისი სწრაფად გადაქცევა კეთილმოწყობილ სოციალისტურ კურორტად.

ნაკადულები

შ. რადიანი

მხატვრული ლიტერატურის გამოცემა

საქართველოს სახელგამმა სხვა დარგის წიგნებთან ერთად უნდა გამოსცეს კლასიკოსების, თანამედროვე საბჭოთა მხატვრული პროზა და პოეზია, ფოლკლორი, უცხო ენიდან თარგმნილი ლიტერატურა, საბჭოთა კავშირში შემავალ ხალხთა მხატვრული შემოქმედების დამახასიათებელი ნაწარმოებები, წიგნები, ხელოვნებაზე, თეატრზე, ლიტერატურმცოდნეობაზე და სხვ.

მარტო ეს ჩამოთვლა ლიტერატურის ობი ექტებისა, რომლებიც უნდა გამოსცეს სახელგამმა, ნათელყოფს იმას, რომ ეს გამომცემლობა ნამდვილად წარმოადგენს თავისი ოჯახმოქმედების მასშტაბით და საზოგადოებრივ პოლიტიკური მნიშვნელობით მეტად რთულ საწარმოო ერთეულს, სერიოზულ ძალას კულტურულ ხელოვნურობის საქმეში.

ამ მეტად სპასუხისმგებლო ამოცანათა შეგნებისა და მის რეალიზაციის ნიშნის ქვეშ შემდეგნაირობის 1934 წელში სახელგამის მუშაობა მხატვრული ლიტერატურის დარგში.

შემდეგნარ წელს სახელგამმა მხატვრული ლიტერატურის სერიიდან გამოსცა მიხ. ჯავახიშვილის თხზულებათა მე-2 ტომი, ლ. ქიაჩელის „ნოველები", შ. დადიანის „პიესები" (მეორე ტომი), ან. ერისთავ-ხოშტარიას „მოთხრობები", ა. გამსახურდიას გოეტეს ცხოვრების რომანი", პ. ჩხიკვაძის „მოთხრობები", ე. კოლუმბრძნიშვილის „იდეძიებენ მთები" (რომანი), ტ. ტაბიძის „რჩეული ლექსები", ს. ჩიქოვანის „ლექსები", გ. ქუჩიშვილის „ლექსები", გ. ჩხეიძის „მოთხრობები", ჯ. ლონდონის „მარტინ იდენ", ვ. კოტეტიშვილის „ხალხური პოეზია", ი. ეკალაძის „რჩეული მოთხრობები", წიგნი ტრისტანისა და იზოლდას შესახებ" და სხვ.

ახლო ხანში გამოვა: შ. შაშიაზი „ჯამბაზები", გ. ფერეთელი „გულჯან" და „პირველი ნაბიჯი", ლ. არდაზიანის „ხოლომონ ისაკის მეფლანუაშვილი", დ. ჭონქაძის „სურამის ციხე", რ. ერისთავის „ლექსები", მიხ. ჯავახიშვილის თხზულებათა მე-3 ტომი. ჩარლზ დიკენსის „დავით კოპერფილდი", ბოკაჩიოს „დეკამერონი", სტენდალის „წითელი და შავი", ა. პუშკინის „ევგენი ონეგინი", ვაჟა-შვაველას პროზის ორი ტომი, გრ. ორბელიანის „წერილები" (ტ. 1-ლი), „ქალმახობა", პ. ტოლსტოის „პატერე პირველი", შოლოხოვის „ჯატეხილი ყამირი", სპან. სულხან ორბელიანის „სიბრძნე სიცრუისა", სალტიკოვ-შჩედრინის „პომპადურები", ა. პუშკინის „კაპიტანის ქალიშვილი" და სხვ.

ჟურნალდება ეძლევა წიგნების მხატვრულ გაფორმების, მაგრამ მიღწევები ამ დარგში არ არის საკმარისი. მთავარი ხარუშაო წინ გვიდგას.

ხახელგამი 1935 წლისათვის საგრძნობლად ადიდებს ხამხატვრო ლიტერატურის ნაწარმოებთა გამოცემას. გეგმით გათვალისწინებულია გამოიცეს 6 მილიონ ფორმამდე, რაც ზრდას 1934 წელთან შედარებით გულისხმობს 100 პროცენტით.

უკანასკნელი წლების განმავლობაში კლასიკური ლიტერატურის გამოცემას ხახელგამის ხაერთო გამოცემათა რაოდენობაში მცირე ადგილი ეჭირა. 1935 წლისათვის ამ მხრივ მდგომარეობა საფუძვლიანად იცვლება. გეგმაში ერთი პირველი ადგილთანაა დათმობილი აქვს კლასიკოსებს. იგი ნავარაუდევია 3 მილიონი ფორმის რაოდენობით, რაც გეგმის 60 პროც. შეადგენს. აქ შედის კლასიკოსების ხრული აკადემიური გამოცემები, ერთტომეულები და მასიური ბიბლიოთეკა. ძველი ლიტერატურიდან გამოცემულ იქნება „ამირან-დარეჯანიანი", „ვისრამიანი", „ქილილა და დამანა", „თეიმურაზ მეორე", „იესე ოქაჯის ძეს თავგადასავალი", იოსებ ფლავიუსი — „დიდი ომურავიანი". მე-18 საუკუნის უცნობი პოეტების ქრებული და დავით გურამიშვილი.

გამოცემულ იქნება ხრული აკადემიური ქრებული ნ. ბარათაშვილის, ვაჟა-შვაველას (პირველი და მეორე ტომი), რ. ერისთავის (მეორე და მესამე ტომი) და შ. ლუბოთათიძის (პირველი და მეორე ტომი) გამოცემული იქნება ერთტომეულები: ი. ჭავჭავაძის, ა. წერეთლის, ა. ყაზბეგის, გ. წერეთლის, ან. ფურცელაძის, ზ. ანტონოვის, ნ. ლომაურის, სოფ. მგალობლიშვილის, გრ. რჩეულიშვილის, შ. არაგვისპირელის, ე. ნინოშვილის, დ. კლდიაშვილის, მელანიას, ლალიონის, ხაჩანას, ე. გაბაშვილის და ან. ერისთავ-ხოშტარიას ნაწარმოებების მიხედვით.

განსაკუთრებული ყურადღება ეძლევა მხიური ბიბლიოთეკის გამოცემას, გამოცემულია ებენა დიდი ტომეულები კლასიკური მწერლების საუკეთესო ნაწარმოებები, მათ შორის შ. რუსთაველის „ვეფხვის ტყაოსანი".

ცალკეულ და მეზობელ ხალხთა კლასიკოსებიდან გამოცემული იქნება ტოლსტოის მოთხრობები, შურაგენვის „მამები და შვილები", ნეკრასოვის ლექსები და პოემები, ჩერნიშევსკის „რა ვაკეთოთ", პუსკინის „მოგზაურობა ზრუმში", გრიბოედოვის „ვაი ჭკუისაგან", გოგოლის მოთხრობები, ჰაინეს „ჰარცის მოგზაურობა", ბალზაკის „შაგრენის ტყავი", ფლობერის „მადამ ბოვარი", შარლ-დე კოსტერის „ულენშპიგელ", ტრენერთი ინტელექტუალ ლიტერატორების, შერი-ბერის მოთხრობები და პიესები, შირვან-ზადე მოთხრობები და სხვ.

გეგმით გათვალისწინებულია ხალხური შემოქმედების ორი ვრცელი ტომის და ვრთად ანდაზების და გამოცანების კრებულების გამოცემა.

განსაკუთრებული ყურადღება ექცევა მხიური კლასიკოსების გამოცემებში კომენტარებსა და წერილებს გამოვა ცალკე კრებული მარქსი და ენგელსი ხელოვნების შესახებ, ლენინი — ხელოვნებაზე და სხვა.

1935 წლის გეგმაში თანამედროვე ლიტერატურას მნიშვნელოვანი ადგილი ეთმობა, გათვალისწინებულია გამოიცეს 3 მილიონი ფორმის რაოდენობა, აქედან 80 პროც. დათმობა ახალ ნაწარმოებებს და 20 პროც. განმეორებით გამოცემებს (მათ შორის მასიურ ხერიასაც).

გათვალისწინებულია გამოიცეს ორიგინები რუს, უკრაინელ, სომებ, ოს, აფხაზ და აგრეთვე ფრანგ, ინგლისელ და გერმანელ თანამედროვე მწერლების საუკეთესო ნაწარმოებები.

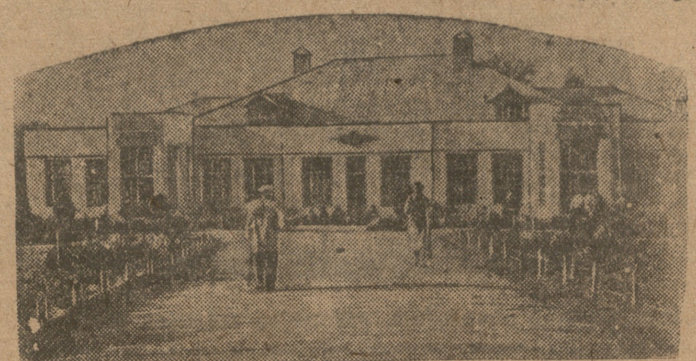

წყალტუბო. ახლად გადაკეთებული ცენტრალური ბანია.

პროფ. ი. აბულაძე

რუსთაველი თუ რუსთველი?

ვეფხის ტყაოსნის" ახალი გამოცემა იწვევს ლაპარაკს ბევრ ისეთ რამეზე, რაც უკვე დიდიხნიდან დაძტკიცებულია ძველებურთან მიერ. ისეთია, მაგ.: ამ წიგნის სათაურშივე წარმოდგენილი პოეტის სახელწოდება, თუ გვარი „რუსთაველი", ფორმა „რუსთველი" ხმარებული იყო პირველად ჩემ მიერ. პოეტის შესახებ უძველესი ცნობა დაცულია თვით „ვეფხის ტყაოსნ"-ის შესავალში. იქ შესავლის მ-7 და მე-8 ხანებში პოეტი თავის თავს რუსთველს უწოდებს. ამ შესავლის ხანების სძველეს კი ადასტურებს ის ფაქტი, რომ მათ უკვე კითხულობენ მათ დროს არსებულ ხელნაწერებში. ლორძინების პირველი ხანების პოეტები, როგორიცაა: ერთი „იოსებ ზილიხანიანი"-ს უცნობი მთარგმნელი, მეორეც იოსებ ზილიხანიანისავე მთარგმნელი თეიმურაზ პირველი. ორივე ეს პოეტები „იოსებ ზილიხანის ხსენებული თარგმნების მიხედვით ხმარობენ ფორმებს: „რუსთველო", რუსთველი", „რუსთველის ნათქვამში (არჩილი), „რუსთველისები" (დავით გურამიშვილი), ავრეთვე ძეულებიც. მაგ. ღვთაების გუჯარში 1722 წლისა (იქვე გვ. 12) პირდაპირ ნათქვამია: რომ „რუსთველად ამის მიზეზისათვის რომე რუსთაველ ამა ქალაქს უწოდებენ"-ო.

ამნაირად ყველა ჩვენამდი მოღწეული ლიტერატურული ძეგლები ცნობენ მხოლოდ ფორმას „რუსთველი" და მისგან გენეტივს „რუსთველის" და არას დროს მათში არ ვხვდებით ფორმას „რუსთაველი". ავრეთვე ყველგან ამ მათ მიერ მიღებული ფორმიდან „რუსთველი" ისინი აწარმოებენ გენეტივს ფორმით „რუსთველისა" და არა „რუსთაველისა".

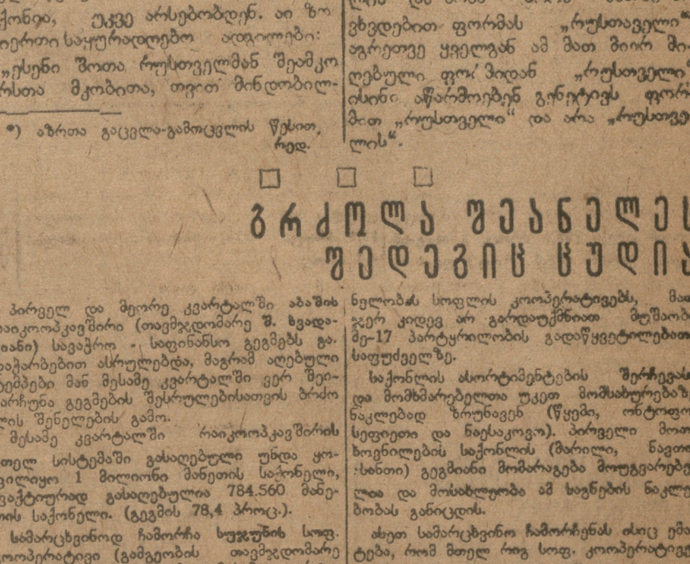

უმაღლესი სახწავლებლების მხედველობა ეიზიდებიან ოქტომბრის ზეიმისათვის. სურათზე: წინასწარი რეპეტიცია პარადისათვის ლენინის სახელობის „დინამოს" სტადიონზე ტფილისში 18 ოქტომბერს.

გრძოლა შეანელეს შედეგიც ცუდია

პირველ და მეორე კვარტალში აბაშის რაიკოოპკავშირი (თავმჯდომარე შ. ხვადაგაძე) სავაჭრო - საფინანსო გეგმებს გადაჭარბებით ასრულებდა, მაგრამ აღებული ტემპები მან მესამე კვარტალში ვერ შეინარჩუნა გეგმების შესრულებისათვის ბრძოლის შენელების გამო.

მესამე კვარტალში რაიკოოპკავშირის მთელ სისტემაში გასაღებული უნდა ყოფილიყო 1 მილიონი მანეთის საქონელი, ფაქტიურად გასაღებულია 784.560 მანეთის საქონელი. (გეგმის 78,4 პროც.).

სამარცხვინო ჩამორჩენა სუჯუნის სოფ. კოოპერატივი (გამგეობის თავმჯდომარე დ. კორძაია), რომელმაც მესამე კვარტალის გეგმა შეასრულა მხოლოდ 46,9 პრ., ასევე ჩამორჩენა გუზათის (გეგმა შეასრულა 54,4 პროც.), ონტოფის (60,7 პროც.), სამტეოს (65 პროც.), ძველი აბაშის (66,5 პროც.), გულეკარის (72,6 პროც.) და ნიესკოვის (83,2 პროც.) სოფ. კოოპერატივები.

ცუდ რაიკულტმასაზამ მოახდინა გარდატეხა თავის მუშაობაში. მან, ნაცვლად გეგმით გათვალისწინებული 12.000 მანეთის საქონლისა, მხოლოდ 9.219 მანეთის საქონელი გაასალა (გეგმის 76,8 პროც.).

სოფ. სუჯუნაში მესამე კვარტალის დასაწყისშივე უნდა გაბსნილიყო ერთეული მაღაზია, და უნდა გაეყიდებინა 1000 აოსი მანეთის საქონელი, მაგრამ რაიკოოპკავშირმა ვერ უზრუნველყო ამ მაღაზიის დროულად გახსნა. გაიხსნა მხოლოდ 8 სექტემბერს და 22 დღის განმავლობაში შეძლო 5980 მანეთის საქონლის გასაღება.

რაიკოოპკავშირის ინსტრუქტორებიც მეტად უხეიროდ მუშაობენ, არ უწევენ ოპერატიულ და კონკრეტულ ხელმძღვანელობას სოფლის კოოპერატივებს, მათ სისწორესა და ჭკვიანურ ხმობითობას.

ამ ადგილიდან აშკარად ჩანს, რომ თეიმურაზ პირველს, რომლის მოღვაწეობა მე-17-ე საუკუნის პირველ ხანევარს ეკუთვნის, ხელთ ჰქონია ისეთი ძველი ხელნაწერი, რომლის შესავალშიაც მოთავსებული ლექსი 599 და 2829 №№ ხელნაწერებით ცარყოფილი მე-2—მე-7 ხანებია, რაც თავისი მხრით ამტკიცებს, რომ ეს ხანები პოეტის შესახებ უძველესი ცნობის შემცველია... ამნაირად „ვეფხის ტყაოსნ"-ის შესავალი და ალორძინების პირველი ხანის პოეტები თეიმურაზ პირველი და სხვები და მათი მომდევნო, როგორიც არიან არჩილი და დავით გურამიშვილი ერთხმად ხმარობენ ფორმებს: „რუსთველო", რუსთველი", „რუსთველის ნათქვამში (არჩილი), „რუსთველისები" (დავით გურამიშვილი), ავრეთვე ძეულებიც. მაგ. ღვთაების გუჯარში 1722 წლისა (იქვე გვ. 12) პირდაპირ ნათქვამია: რომ „რუსთველად ამის მიზეზისათვის რომე რუსთაველ ამა ქალაქს უწოდებენ"-ო.

ამნაირად ყველა ჩვენამდი მოღწეული ლიტერატურული ძეგლები ცნობენ მხოლოდ ფორმას „რუსთველი" და მისგან გენეტივს „რუსთველის" და არას დროს მათში არ ვხვდებით ფორმას „რუსთაველი". ავრეთვე ყველგან ამ მათ მიერ მიღებული ფორმიდან „რუსთველი" ისინი აწარმოებენ გენეტივს ფორმით „რუსთველისა" და არა „რუსთაველისა".

*) ბატონ გაცვლა-გამოცვლის წესით, რედ.

ნელობას სოფლის კოოპერატივებს, მათ ვერ კიდევ არ გარდატეხილნი მუშაობა მე-17 პარტყრილობის გადაწყვეტილებათა საფუძველზე.

საქონლის ასორტიმენტების შერჩევა და მომზადებაზე უკეთ მოშაბერებაზე ნაკლებად ზრუნავენ (წყები, ონტოფო, სეფიები და ნიესკოვო). პირველი მოთხოვნილების საქონლის (მარილი, ნავთი, ხანთი) გეგმიანი მომარაგება მოთვალურებულია და მოსახლეობა ამ საგნების ნაკლებობას განიცდის.

ასეთ სამარცხვინო ჩამორჩენას ისიც ემატება, რომ მთელ რიგ სოფ. კოოპერატივებში და სფაებრო მაღაზიებში ჯერ კიდევ ადგილი აქვს შეუმოწმებელი და უვარგისი საწონ-საზომების ხმარებას, ორის შემთხვევაში, როდესაც მომხმარებელს ატყუებენ წონა-ზომაში. მაგალითად, სუფიეთის კოოპ. გამგეობის თავმჯდომარე **სამონ ბალაბუა**, გამყიდველები **ვალერიანე გაგუა** და **ვოვიკო ლაბარტყავა**, უვარგის სასწორებს ხმარობდნენ და თითონებურად ადიდებდნენ ფასებს საქონელზე. უვარგის სასწორს იყენებდა აგრეთვე სოფ. **ზანათის** საფაბრო წერტის ნოკარი **მ. ქობალავა**, **ძველი-აბაშის** ზის კერატორიო მაღაზიის გამგე **შალამბერიძე**, სოფ. **ცილიოსის** საფაბრო წერტის ნოკარი **ლაფარიშვილი**, წყების სოფ. კოოპ. ნოკარი **პარმენ ჭაბარია**.

მესამე კვარტალის შედეგები აბაშის რაიკოოპერაციის ცუდ მუშაობას საჭიროა აბაშის რაიკოოპკავშირის ხელმძღვანელობამ მუშაობა ახლებურად გადაწყობის და უზრუნველყოს ნაკლულოვანებების სწრაფად აღმოფხვრა.

პრ. გვაზავა.

უმაღლესი სახწავლებლების მხედველობა ეიზიდებიან ოქტომბრის ზეიმისათვის. სურათზე: წინასწარი რეპეტიცია პარადისათვის ლენინის სახელობის „დინამოს" სტადიონზე ტფილისში 18 ოქტომბერს.

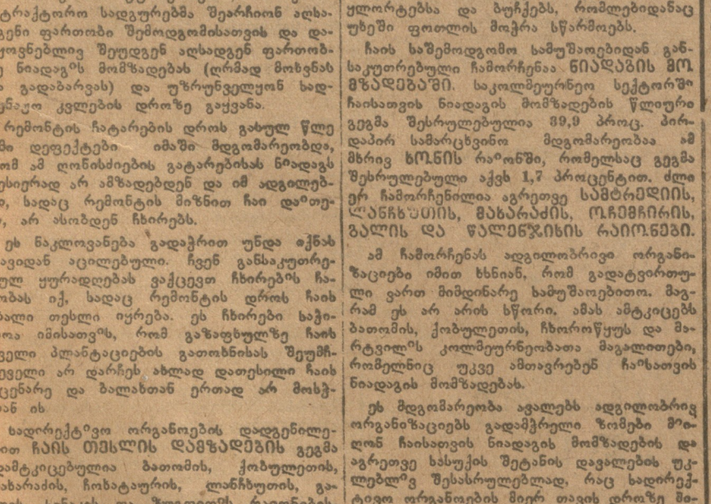

კულტურისა და დასვენების ახლად გაშენე ბული პარკი სტალინირში (სამხრეთ-ოსეთი)

პროფ. ს. ჩოლოყაშვილი

დიდი საბრძოლო აშოცანა მეცნიერებაში

დამახასიათებელია მენშევიკების ბატონობის დროს ერთი ასეთი ფაქტი: კახეთი მეღვინეობის ერთ-ერთ კოოპერატიულმა ამხანაგობამ „კავშირთ კავშირმა" გადასწყვიტა თავისი ინიციატივით და ხარჯით ამერიკული ვაზის სადედეს მოწყობა. რადგან ხელ-ვდა კარზე მომდგარ ჭირს; მოწვადმოქმედების სანინისტომ ნაკლებად ყოველმხრივი დახმარებისა, ორი წლის განმავლობაში გაჭიანურებულ დავიდარაბის და ხელისუფლების მიერ მეღვინეობის მდგომარეობის შესახებ, ამხ. ფილიპე მახარაძის თანადასწრებით.

საბჭოთა ხელისუფლების მიერ მიღებულმა ზომებმა მეღვინეობა დაღუპვას გადაარჩინა. დიდი საგრძნობი წარმატებანიც გვაქვს ხადღეისოთ, მაგრამ ვინაიდან მდგომარეობა მეტად გართულებული და უხუთგემო იყო, მიუხედავად იმისა, რომ მას აქეთ დიდი თანხები და შრომა დაიხარჯა, მეღვინეობა მაინც ხადღეისოთაც ვერ ძრის წელში გაშლილიც!... ასეთი შედეგები მოსდევს ხოლმე ყოველთვის იმ საქმიანობას, რომელსაც დროზე არ აღება ალერა, ასეთი კი იყო საქმოდ ხანგრძლივი ხანა (1914—1921 წლებში).

მეღვინეობა ჯერ კიდევ ვერ არის სათანადოდ მომაგრებული. ფილოქსერის მიერ გამოწვეული კრიზისის აღმოფხვრა ორიოდე წელში, ისიც მაშინ როდესაც წინასწარი მომზადება თავის დროზე არ იყო ჩატარებული — შეუძლებელია. მაგრამ საბჭოთა ხელისუფლების მიერ მეღვინეობის აღსადგენად უკვე მიღებულია ეფექტიური ზომები. ამ საქმეში მრავალი ენერგია და სერიოზული თანხებია დაბანდებული. ამჟამად საქართველოს ტერიტორიაზე გაშენებულია მრავალი ვაზის სანერგე, რომელნიც ყოველწლიურად იძლევიან მილიონობით დამყნილ ვაზს; მოწყობილია ბევრი ათეული სათბური ნამყენების გამოსაყვანად: ამერიკული ვაზის ხადედეები თართობი ნაცვლად ათეული ჰექტარისა, ამჟამად მრავალ ასეულ ჰექტარებით არსებობს. დაარსებულია მეღვინეობის მეცნიერულ კვლევითი ინსტიტუტი, უმაღლესი სას. სამ. ხასწავლებლები და მეღვინეობის ტექნიკუმები, რომლებიც ყოველწლიურად ასეულ მიეკუთვნილ სპეციალისტებს მატერიან მეღვინეობის დარგს. სულ ახალ ფართობებზე ასეული ჰექტარობრივ გადაჭიმულია მეღვინეობის საბჭოთა მეურნეობის დარგს. სულ ახალ ფართობებზე (ნარი, გეურარხი, საჩამიასერი, არგვიტი, სალხინო და ხვ.), ამერიკელ-ევროპელ ფართედ შეიქრა მშრომელ მეღვინეობითა მასებში. ხელისუფლება მხარუნველობას არ აკლებს მეღვინეობის გაფართოვება - გაუმჯობესებას; სხვადასხვა დროს მიღებული იყო დადგენილებები, როგორც ცენტრალური, ისე ადგილობრივ დირექტიული ორგანოების მიერ მეღვინეობის ხტიმულირების შესახებ და ხვ.

მაგრამ მიუხედავად ყოველივე ამისა მაინც ხადღეისოდაც ქვინახეობის ფართობი ხაქართველოში — 39.000 ჰექტარს არ აღმატება, დიდ ძალი ვინახების ფილოქსერისაგან დაღუპვის გამო.

ამ წერილში ჩვენ განსაკუთრებით გვინდა შეეხერდეთ საკავშირო ხაკომხაჭოს ომიდინარე წლის 2 ივლისის დადგენილებაზე, მებაღეობის და მეღვინეობის განვითარების შესახებ ჩვენში. ხახეში იგულისხმება ის პუნქტი, რომელიც მეღვინეობის დარაიონებას შეეხება ამ დადგენილებაში ნათქვამია:

„აღინიშნოს რაიონები და მიკრორაიონები, რომლებშიაც მიხალეობა და მეღვინეობა უნდა იყოს ალიარებული მთავარ (წამყვან) კულტურებად. იმ მიზნით, რომ ხოფლის მეურნეობის სხვა კულტურები ასეთ რაიონებში არ იყვნენ ხელშემშლელი მებაღეობის და მეღვინეობის განვითარებისათვის".

ამ პუნქტის განსაკუთრებული მნიშვნელობა მეღვინეობის სტიმულირებისთვის ყველასთვის ცხადია. ჩვენ თუ ამ შეხერდით მაზე ეს იმიტომ, რომ ამ მუხლის რეალიზაციას დაუკავშიროთ ის საქმიანობაც, რომელიც დარაიონებასთან მეტად მჭიდროდ სდგას და თანამედროვე მევენახეობისთვის გადამწყვეტი მნიშვნელობისაა. ჩვენ ვგულისხმობთ მევენახეობის დარაიონებას სამეურნეო მიმართულებასთან დაკავშირებით, რათა წარმატებით იყოს გამოყენებული არსებული ბუნებრივი ძალთა ფაქტორები.

ამჟამად ცნობილია მევენახეობის მრავალმხრივი სამეურნეო მიმართულება, რომელიც გამოწვეულია ვაზის პროდუქტის მრავალფეროვანებით. თითოეული ამ მიმართულების წარმოება მოითხოვს გარკვეულ ბუნებრივ პირობებს და იმას, რომ სხვადასხვა მევენახეობის მიმართულება მჭიდროდ დაკავშირებული იყოს ადგილობრივ ბუნებრივ პირობებთან.

დასავლეთ ევროპის ქვეყნებში მევენახეობის წარმოება შემდეგი მიმართულებით არის ჩამოყალიბებული: ხუფრის ყურძნის მოღების თვალ საზრისით; ხალკოჰოლო ყურძნის წვენის დასამზადებელი, კონცენტრატების დასამზადებლად; ქიშმიშის დასამზადებლად, მჩატე მასიური ხახმარებელი იაფფასიანი ღვინოების მოსაღებად; მაღალხარისხოვან ხუფრის ღვინოების დასაყენებლად; მაგარ დალიქიორის ღვინოების დასამზადებლად, ხაკონიაკე მასალის დასამზადებლად, შამპანიური ტიპის ღვინის დასამზადებლად და ხვ.

მევენახეობის ყველა ამ მიმართულების წარმოებისთვის საჭიროა გარდა თანამედროვე აგროტექნიკის მიზანშეწონილად გამოყენებისა, ხაჭიროა ჯიშების შერჩევაც ბუნებრივ პირობებთან შეფარდებით. საჭიროა აგრეთვე ადგილობრივ ბუნებრივ ფაქტორების გამომეყვანება, ვინაიდან მხოლოდ სათანადო სპეციფურ კულიმატიურ და ნიადაგის პირობებში იქნება შესაძლებელი მევენახეობის თითოეულის მიმართულებამ სათანადო ღირსების და რაოდენობის პროდუქტი მოგვცეს.

თუ მხედველობაში მივიღებთ, რომ ჩვენი ქვეყანა მეტად მრავალფეროვნი ბუნებით ხასიათდება, რაც საშუალებას იძლევა თითქმის ყოველგვარ მევენახეობის მიმართულებათა განვითარებისათვის (ცალკე მიკრორაიონების მიხედვით), მაშინ ცხადია ამ საქმიანობას მხარი არამც და არამც არ უნდა ეუქცით. **რამდენადაც ზუსტად და მიზანშეწონილათ ჩატარდება მევენახეობის დარაიონება, იმდენად მევენახეობა მეტი ეფექტიანი იქნება.**

არ უნდა დავივიწყოთ, რომ ვენახი შენდება იმ ანგარიშით, რომ 40—50 წლის განმავლობაში იმახუროს; ერთხელ გაშენებული ვენახის შემდეგ გადასვლაფერება მეტად რთულია, ხშირად ეს ხათანადო ეფექტს არ იძლევა. სწორეთ ამიტომ აუცილებლად საჭიროა, რათა ეხლავე, ვენახების ახალი მასივების გაშენებამ

ვინ ვის მოატყუებს, ანუ ბრძოლა ორ ბანკირს შორის

ბანკირი ბანკირის წინააღმდეგ

ბანკირი ბანკირის წინააღმდეგ

**ბანკირი ბანკირის წინააღმდეგ