საქართველოს ყველა ქვეყნის, შეერთდით

კომუნისტი

საქ. ა. კ. (ბ) ცენტ. და ტფ. კომიტეტების და ცაკის ორგანო

შაბი 10 კაპ.

ხუთშაბათი

ნოემბერი

1934 წ.

№ 253 (4109)

დღის რიგში

— აღმოსავლეთ ჩინეთის რკინისგზის გარშემო მოლაპარაკების შესახებ.
— მანჯურიაში ძლიერდება აჯანყებულთა მოქმედება.
— ესპანეთში კვლავ გრძელდება მუშათა მღელვარება.
— მარსელში მომხდარ მკვლელობის ირგვლივ.
— ბრიტანელ ფაშისტების მიტინგს პოლიცია მფარველობს
— ინგლისის ორგანოფული პოლიტიკა საზღვაო შეიარაღების საკითხში.
— კლებისციტის წინ საარის ოლქში.
— კანონპროექტი არმიაში პროპაგანდისტის წინააღმდეგ ინგლისში.
— საბჭოთა სპორტსმენების გამარჯვება ჩეხო - სლოვაკიაში.
— ლაგოდეხის რაიონმა გადაჭარბებით შეასრულა თავისი ქოს დამზადების ოქტომბრის გეგმა.

ეროვნული ბიბლიოთეკა

მოდიან წითელი არმიის ახალი მებრძოლები

დღიდან ჩვენი ძლევამოსილი წითელი არმიის რიგებს ემატება **ახალი შევსება.** 1910 წ. დაბადებულ ძველმასაკის წითელარმიელთა შესაცვლელად მოდიან 1912 წელს დაბადებული ახალგაზრდობის ახალი რაზმები.

ვინ არიან ისინი? **მუშები, კოლმეურნე და ერთპიროვნული გლეხები, მოსამსახურეთა შვილები — ახალგაზრდები, რომლებიც გაიზარდნენ და დავაჭაცდნენ საბჭოთა ხელისუფლების დროს; ამ ხელისუფლებამ აღზარდა, შეხზე დააყენა ისინი.** სკოლებში, ფაბრიკებში, ქარხნებში, მაღაროებში, ახალ მშენებლობაზე საბჭოთა მეურნეობებსა და კოლმეურნეობებში **საბჭოთა ახალგაზრდობას აღუზარდა სიყვარული დიადი სამშობლოსადმი, რომელმაც მას მისცა სიხარული ცოდნისა, სიხარული შრომისა.**

გაწვევის პირველი დღეებიდანვე ჩვენ გავრთ არაჩვეულებრივი ენთუზიაზმის მოწმენი. თვითეული რაიონი, თვითეული **სოფელი, პარტიულ - საბჭოთა, კომკავშირული და პროფესიული ორგანიზაციები და მთელი მშრომელი მოსახლეობა** უდიდეს მზრუნველობას და სიყვარულს იჩენდნენ ახალწვეულთა გამოცხადების დროს გამწვევ კომისიებში.

ჩვენი დიდი ქვეყნის მუშები და კოლმეურნეები, რომლებიც თვალის ჩინივით უფრთხილდებიან წითელ არმიას, ზუსტად **ამოწმებენ წვეულ ახალგაზრდობას, აუჭარაველებენ სოციალურად უცხო და მორალურად გაბარწილ ელემენტებს, რომლებისთვისაც მუშურ-გლეხური წითელი არმიის კარები დახურულია.**

გაწვევის დღეები — ეს სახალხო ზეიმია. ჯანღონიერ სავსე ახალგაზრდები ხალისიანად მიისწრაფვიან გამწვევ ჭერტებისაკენ, **უარს ამბობენ შეღავათებზე, მოითხოვენ საკადრო ნაწილში გაგზავნას. „დაბეჯითებით გთხოვთ გამგზავნოთ კადრში, — აცხადებდა კოლმეურნე გიგაური, — ჩემ ცოლს და შვილს არა უშავრსრა, ორას ოცი შრომადღე მაქვს გამომუშავებული და ამით იცხოვრებენ“.** ო. ხოლო მოხუცი კოლმეურნე ძველმასაკის ახალგაზრდა შვილი ამტკიცებს, რომ მისი **შვილი სავსებით ჯანსაღია და თხოულობს კადრში გაგზავნას.** ძველმასაკის მარტო არაა.

მთელ მსოფლიოში არსად არ არის ისეთი მზრუნველობა და სიყვარული არმიისადმი, როგორც ჩვენში. საბჭოთა კავშირის მშრომელთ უყვართ თავისი წითელი არმია, პატივს ცემენ მას, ზრუნავენ მისთვის, თვით ახალგაზრდობა გაწვევის დღეებში გარემოცული იყო **უდიდეს სიყვარულის და პატივისცემის გრძნობით.**

ღვეანდელი წითელი არმიის რიგებს ავსებს საკადრო ნაწილებისათვის შერჩეული ახალგაზრდობა. **ბევრ მათგანს გულს უმშვენებს „ვოროშილოვისებური მსროლელის“ და „მზად ვარ შრომის და თავდაცვისათვის“ ნიშნები.** ასე, მაგალითად, აბაირიტანი წელს აძლევს წითელ არმიას შერჩეულ ახალგაზრდობას. 75 პროც., მუშებს, 13 პროც. კომუნისტებს და 45 პროც., კომკავშირელებს. **მათში არ არის წერაკითხვის არც ერთი ანალფაბეტი.** მათი უმრავლესობა შრომის ფრონტის მებრძოლთა სუკეთესო დამკვრელებია.

ჩვენი ვალია მოვუფრთხილდეთ წითელ არმიის ახალ შევსებას საზეიმო გაცილება. ყველა პარტიულმა, კომკავშირულმა, საბჭოთა და პროფესიულმა ორგანიზაციებმა ფართოდ უნდა დარაზმონ ახალწვეულთა და გამცილებელთა აქტივობა და ეს დღეები გადააქციონ ნამდვილ სახალხო ზეიმად.

წითელ არმიაში მიმავლების ნაცვლად ჩვენ ფაბრიკა - ქარხნებს, საბჭოთა და კოლექტიურ მეურნეობებს უბრუნდებიან ახალი ძალები, რომლებმაც გაათავეს სამხედრო სამსახური. მათ თან მოაქვთ სათანადო ცოდნა და გამოცდილება, სიმტკიცე და შრომის უნარი წითელი მეომრებისა. მათი დაბრუნება ხდება სწორედ საბჭოთა არჩევნების კამპანიის დროს. ჩვენი ვალია მოვუფრთხილდეთ მათ გულთბილი შეხვედრა, მივცეთ სათანადო სამუშაო და საუკეთესო აქტივი წამოვსწიოთ საბჭოებში.

წითელი არმიის რიგებს ავსებენ ჩვენი დიდი სამშობლოს კარები და შემოწვეულები, **ბოლშევიკური პარტიისა და მისი საყვარელი ბელადის — ამხ. სტალინის უსაზღვროდ ერთგული შვილები.**

მზურვალე სალამი მათ — წითელი არმიის ახალწვეულებს!

სასპორტო მუშაობის მაღალი ხარისხისათვის

აგვისტოს 12-ს გამოქვეყნდა საქ. კ. პ. (ბ) ც. კ-ის ბიუროს დადგენილება „ფიზკულტურული მუშაობის გაუმჯობესების ღონისძიებათა შესახებ“, რომელშიაც მოცემულია ფიზკულტურის დარგში მთელი შემდგომი მუშაობის პროგრამა. ცენტრალურმა კომიტეტმა ფიზკულტურული ორგანიზაციების ძირითად ამოცანად დასახა ამ მუშაობის ხარისხის გაუმჯობესება და განხორციელება ლოზუნგისა „დავე წიოთ და გავუსწროთ ბურჟუაზიულ რეკორდებს“.

უკვე გადაჭარბებით შესრულებულია დავალება ნიშნის **„მზად ვარ შრომისა და თავდაცვისათვის“** პირველი საფეხურის კომპლექსის საკონტროლო ციფრის გადაჭარბებით შესრულების შესახებ. საკონტროლო დავალება ამ დარგში უდრიდა 17.000 კაცს, ფაქტიურად დღეისათვის ნორმები ჩაბარებული აქვს 25.000 კაცს.

ფიზკულტურული მუშაობის ხარისხობრივი ჩამორჩენის ერთერთ ძირითად მიზეზად ც. კ-ის დადგენილება ასახელებდა ინსტრუქტორთა კადრების სიმცირეს და დაბალ კვალიფიკაციას. ამ ნაკლის გამოსასწორებლად ც. კ-ი წინადადებას აძლევდა ფიზკულტურის უმაღლეს საბჭოს მოეწყო ჭალეჭებსა და ცალკე საწარმოებში სკოლები სპორტის ცალკეული სახის მასწავლებლების მოსამზადებლად. წლის ბოლომდე ტფილისში გასახსნელ ათი სკოლიდან უკვე გახსნილია და მუშაობს ოთხი სკოლა. დამტკიცებულია ბიუჯეტი და გამოყოფილია საჭირო თანხა სკოლების მოსაწყობად დანარჩენ ქალაქებშიც.

გადიდებულია ფიზკულტურის ტექნიკუმის მსმენელთა რიცხვი 120 კაციდან 200-დე. გაშლილია ფიზკულტურელთა საოქტომბრო აღლუმის სამზადისი, სასპორტო მიღწევათა ამაღლების მიზნით შემოღებულია ვარჯიშისათვის გამოყოფილი გუნდების განთავისუფლება მუშაობისაგან, მუშავდება საბავშო ნიშნის **„მზად იყავ შრომისა და თავდაცვისათვის“** საკონტროლო ციფრები.

ყველა ეს, ეჭვი არ არის, მნიშვნელოვნად აამაღლებს სასპორტო მუშაობის ხარისხს, რომელიც დღესდღეობით დაბალ დონეზე დგას როგორც ტფილისში, ისე რესპუბლიკის სხვა ადგილებში. ეს ნათლად დაამტკიცა ჩვენი ფიზკულტურელების მონაწილეობამ მძლეოსნობის ამიერ - კავკასიის პირველობის გათამაშებაში და მოსკოვ - ლენინგრად - ტფილისის ჩოგბურთელთა შეხვედრაში.

მძლეოსნურ შეჯიბრებაში ჩვენმა ფიზკულტურელებმა წააგეს სპორტის ისეთ სახეებშიც კი, სადაც მათი გამარჯვება თითქოს უდავო იყო. რაც შეეხება ჩოგბურთს (ტენისი), აქ მოსკოვის და ლენინგრადის მოთამაშეებმა ძალზე შორს მოიტოვეს ტფილისელები. ეს მოწმობს, რომ საქ. კ.პ.(ბ) ც. კ-ის ბიუროს დადგენილების ის ნაწილი, რომელიც სასპორტო ოსტატობის დონის ამაღლებას ეხება, ნელა ხორციელდება.

ის ყურადღება, რომლითაც პარტია და ხელისუფლება ეპყრობა ბიან ფიზკულტურას, საუკეთესო პირობას ქმნის ფიზკულტურული მოძრაობის შემდგომი ზრდისა და განვითარებისათვის. ეს პირობა მთლიანად უნდა გამოიყენონ ჩვენმა ფიზკულტურულმა ორგანიზაციებმა.

საბჭოთა ფიზკულტურელი უნდა **იყოს ყველაზე ძლიერი, მოქნილი და ლამაზი მთელს მსოფლიოში.** პარტიის ხელმძღვანელობით ჩვენ ამას მივაღწევთ.

აღმოსავლეთ ჩინეთის რკინისგზის შესახებ მოლაპარაკების გარშემო

ტოკიო, 30 ოქტომბერი. საბჭოთა კავშირის სრულუფლებიანმა წარმომადგენელმა იურენევმა დღეს ინახულა საგარეო საქმეთა მინისტრი ხიროტა. ფიქრობენ, რომ იურენევმა გადასცა საბჭოთა მთავრობის პასუხი ხიროტას 22 ოქტომბრის წინადადებაზე და მოელიან, რომ მალე დაიწყება საგრძნობლად შეუწყობს ხელს აღმოსავლეთ ჩინეთის რკინისგზის გაყიდვის შესახებ წარმოებული მოლაპარაკების სწრაფად დამთავრებას. (ადა).

***

უკანასკნელ დროს იაპონიის პრესამ კვლავ დაიწყო არასწორი ინფორმაციის გავრცელება აღმოსავლეთ ჩინეთის რკინისგზის საკითხზე მოლაპარაკების მიმდინარეობის შესახებ. ამ ინიციატივის თანახმად, მანჯურიის პრესამ, ისევე, როგორც წინათ ასეთ შემთხვევებში გააჩაღა ატეხილ ისპანია და იგი იქამდეც კი მიდის, რომ უტიფარ ბრალდებებს აყენებს საბჭოთა კავშირის წინააღმდეგ. ამასთან ერთად იაპონია-მანჯურიის მხარე დაჟინებით მოითხოვდა, რომ გზა გადასცემოდა ახალ მფლობელს. ამ ნაბიჯის დადგმის მიზეზი, ალბათ, ის გარემოება გახდა, რომ ხელშეწერილი ხელშეკრულების ერთი თვის განმავლობაში ხელშეწერილ ოქმზე ხელის მოწერა არ მოხდა. ამის გამო იაპონია-მანჯურიის მხარე ითხოვდა, რომ ხელშეკრულების ხელშეწერის ვადა გაგრძელებულიყო. ამ მოთხოვნის საპასუხოდ საბჭოთა მხარემ განაცხადა, რომ ის მზადაა გააგრძელოს მოლაპარაკება, მაგრამ ამ შემთხვევაში ხელშეკრულების ხელშეწერის ვადა უნდა გაგრძელდეს არა ერთი თვით, არამედ ექვსი თვით. ამ მოთხოვნის საპასუხოდ იაპონია-მანჯურიის მხარე ისევ ითხოვდა, რომ ხელშეკრულების ხელშეწერის ვადა გაგრძელებულიყო ერთი თვით. ამ ნაბიჯის მიზანი ის იყო, რომ ამ ვადის განმავლობაში მანჯურიის ხელისუფლებას მოესპო საბჭოთა კავშირის მხრით ყოველგვარი ეჭვი, რომ ის ცდილობს ხელშეკრულების ხელშეწერის ვადის გაგრძელებით მოიგოს დრო და ამ ხნის განმავლობაში ხელი შეუშალოს მანჯურიის ხელისუფლებას ჩინეთის რკინისგზის ხელში ჩაგდებაში. ამ ნაბიჯის მიზანი ის იყო, რომ ამ ვადის განმავლობაში ხელშეკრულების ხელშეწერის ვადა გაგრძელებულიყო ერთი თვით, ანუ ექვსი თვით

ᲓᲔᲙᲔᲛᲑᲔᲠᲘ

ესპანეთში გრძელდება მღელვარება

ლონდონი, 29 ოქტომბერი. ესპანეთიდან მიღებული ცნობით, ასტურიაში მდგარება ჯერ კიდევ გრძელდება, მიუხედავად იმისა, რომ მის ჩასაქრობად გაგზავნილია 20 ათასი ჯარისკაცი. ასტურიაში 50 ათასი ადგილსაყოფია — მეტწილად მაღაროელები. ბევრ ცენტრში, მათ შორის მადრიდშიაც. ორკისაზელები, ტრანსპორტელები და მრეწველობის მუშები იძულებულ ხდიან მეწარმეებს ხელი აიღონ გაფიცვის მონაწილეთა წინააღმდეგ რეპრესიებზე. გამოყენებაზე. ხმები, რომ არმიის ხარდლობა, ბევრ შემთხვევაში თვითონ უსწორდება პატიმრებს, როგორც ჩანს, ჯარისკაცთა წეიეფერება. (ადს).

პარიზი, 29 ოქტომბერი. ირკვევა მთავრობის ჯარების მიერ ასტურიის რევოლუციური ცენტრისათვის — ოვიედოსათვის ყუმბარების დაშენის დაწვრილებითი სურათი. საზოგადოებრივ სამუშაოთა მინისტრის განცხადებით, რომელმაც ასტურია ინახულა, სროლა იმდენად ძლიერი იყო, რომ ქალაქის დამცველები ვერ ახერხებდნენ თავიანთ მკვდრების სასაფლაოზე გატანასაც კი და იძულებული ხდებოდნენ ისინი სახლების მახლობლად დაესაფლავებინათ. იმავე მინისტრმა აღნიშნა, რომ „უცხოელი ლეგიონი და მაროკოელი მსროლელნი სწორედ დროზე მოვიდნენ", ვინაიდან მთავრობის სახიფათო ძალები ძლივსღა ახერხებდნენ ადგილყუმბულებთან გამკლავებას. „მატენის" სპეციალური კორესპონდენტი, რომელსაც რევოლუციონერებისადმი თანაგრძნობას ვერ დავუმალებთ, ასე აგვიწერს ესპანეთში შექმნილ მდგომარეობას:

„მუშათა კვარტალებში ყველას აღშფოთება ეტყობა. სამინისტროთა და საზოგადოებრივ დაწესებულებათა წინაშე დგანან გაძლიერებული პატრულები, რომელნიც გამვლელთ საშუალებას არ აძლევენ ერთი წუთითაც კი შეჩერდნენ.. არამთავრობის მეტად გულცივად ეკიდება. გენერალთა და პოლიტიკურ მოღვაწეთა უმრავლესობას შორის თანხმობა არ არის... ქვეყანა ფრიად შეშფოთებულ და გაურკვეველ მდგომარეობაშია". (ადს).

გრძოლა თავისუფლებისათვის

ლონდონი, 29 ოქტომბერი. გუშინ გამთარს 9 ათასი კაცისაგან შემდგარი დემონსტრაცია ჯარისკაცებს პროპაგანდასთან ბრძოლის კანონპროექტის წინააღმდეგ. დემონსტრაცია სამოქალაქო თავისუფლებათა სრულიად ინგლისის საბჭომ მოაწყო. მასში მონაწილეობა მიიღეს ლეიბორისტულმა პარტიამ, დამოუკიდებელმა მუშათა პარტიამ, კომპარტიამ, პროფკავშირთა ლონდონის საბჭომ და მთელმა რიგმა ტრედ-ეუნიონებმა, მიღებულ იქნა რეზოლუცია, რომელიც გმობს ჯარებში პროპაგანდასთან ბრძოლის კანონპროექტს. ეპანეთის რესპუბლიკის პრეზიდენტის ზამორას სახელზე ბივენის, ბენ ტილეის, გოსპამის, მელორის და მაკ-გაუენის ხელისმოწერით გაიგზავნა დეპეშა, რომელშიც ნათქვამია:

„ჩვენ ენერგიულ პროტესტს ვაცხადებთ ხახალხო მოძრაობის ბელადებისათვის სასიკვდილო განაჩენების გამოტანის წინააღმდეგ და მოვითხოვთ მსჯავრდადებულთა დახსნის დაუყოვნებლივ შეწყვეტას". (ადს).

საბჭოთა კავშირის გმირი ამხ. ვოდოპიანოვი ხტუმრად ხოფელ კალინინის (აზოვ-შავიზღვის მხარის) პირველი არტელის კოლმეურნეებთან.

ᲛᲐᲠᲡᲔᲚᲘᲡ ᲛᲙᲕᲚᲔᲚᲝᲒᲘᲡ ᲙᲕᲐᲚᲓᲐᲙᲕᲐᲚ

ვენა, 29 ოქტომბერი. სამხრეთ-სლავიის პრესა მკაცრად აკრიტიკებს უნგრეთის ხელისუფლების წარმომადგენელთა საქციელს, რომელნიც, გაზეთის სიტყვით, სამოტაფს უწევენ მარსელის მკვლელობის საქმის გამოძიებას. ბელგრადის გაზ. „პოლიტიკას" სიტყვით, ეს კვლევა-ძიების შეფერხების ერთ-ერთი მიზეზია. „ვრემეს" სიტყვით, 23 ოქტომბერს ბუდაპეშტის პოლიციის სამმართველოს განყოფილების უფროსმა აცნობა ხერესას, რომ სამხრეთ-სლავიის საელჩოს მოთხოვნით დაპატიმრებულია ვინმე „ხორვატელი ემიგრანტი". მაგრამ მეორე დღეს უნგრეთის საგარეტომ უარყო ეს ცნობა, ხოლო უნგრეთის გაზეთებს აეკრძალათ ამ საკითხზე წერა.

„ვრემე" იუწყება, რომ ბუდაპეშტში სამხრეთ-სლავიის საელჩოს მოთხოვნით მართლაც დაპატიმრეს ხორვატელი ტერორისტების ბელადი სერგაზი. იგი ფიუმეში ამზადებდა ტერორისტებს ორიგის მეთაურებით სამხრეთ-სლავიის მეფეზე თავდასხმის მოსახდენად ზაგრებში წარსული წლის დეკემბერში, აგრეთვე თითქოს გადაარჩინა ტერორისტული ჯგუფის მონაწილენი თავდასხმის მოსაწყობად მარსელში. უნგრეთშივე სერგაზი იყო ტერორისტული ჯგუფის ბის ხელმძღვანელი პეროვიჩთან ერთად; იგი ემორჩილებოდა პაველიჩს და ცხოვრობდა სენდრეის გვარით. ემყარება რა სარწმუნო წყაროებიდან მიღებულ ინფორმაციას, გაზეთი ამტკიცებს, რომ უნგრეთის პოლიციამ მოჰკლა სერგაზი, რათა თავიდან მოეშორებია არასასურველი მოწმე.

ავსტრიის პრესა ადასტურებს ცნობას ვენაში ხორვატელთა ბელადის პეროვიჩის დაპატიმრების შესახებ და, ემყარება რა ოფიციალურ წყაროებს, ამტკიცებს, რომ დაპატიმრებულის გაჩხრეკამ და დაკითხვამ არ დაადასტურა პეროვიჩის მონაწილეობა მარსელის მკვლელობაში, ამავე დროს, სამხრეთ-სლავიის გაზეთი აცხადებს, რომ პეროვიჩის ჰქონდა ბინები ვენაში და ბუდაპეშტში. იგი ხორვატელ ემიგრანტების სახელით გამოდიოდა ავსტრიის ხელისუფლების წარმომადგენელთა წინაშე და მანეც უშოვა მარსელელ მკვლელებს პასპორტები (ადს).

ᲐᲯᲐᲜᲧᲔᲒᲣᲚᲗᲐ ᲛᲝᲫᲠᲐᲮᲝᲒᲐ ᲛᲐᲜᲯᲣᲠᲘᲐᲨᲘ

ხაბაროვსკი, 28 ოქტომბერი. ხარბინიდან მიღებული ცნობებით, მანჯურიაში, აჯანყებულთა მოძრაობის ზრდასთან დაკავშირებით, ახალი დამსჯელი ექსპედიციები ეწყობა. იაპონურ სააგენტო „კოკუცუს" სიტყვით, ამჟამად გირინის პროვინციის ჩრდილოეთ - აღმოსავლეთით მომქმედი დამსჯელი ექსპედიცია 1935 წლის ივნისამდე გაგრძელდება. სამხედრო მინისტრი ჩან ბინ-ჯუი თვითმფრინავით გაემგზავრა ექსპედიციის რაიონში, რომ დათვალიეროს ამ ექსპედიციაში მონაწილე ჯარები. განზრახულია ბუდანიანის, დუნინის, ტუმინის და სხვა პუნქტების დათვალიერება (ადს).

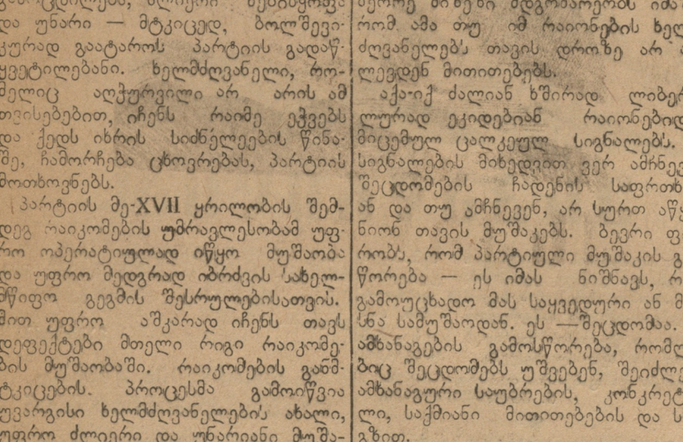

ᲒᲐᲛᲗᲐᲠᲘ ᲘᲠᲛᲐ ᲮᲐᲛᲐᲓᲐᲨᲕᲘᲚᲘᲡ ᲑᲠᲘᲒᲐᲓᲘᲡᲐᲗᲕᲘᲡᲐᲪ ᲓᲐᲓᲒᲔᲑᲐ

(„ᲙᲝᲛᲣᲜᲘᲡᲢᲘᲡ" ᲡᲞᲔᲪ. ᲙᲝᲠᲔᲡᲞᲝᲜᲓᲔᲜᲢᲘᲡᲐᲒᲐᲜ)

დადგებოდა ზამთარი და როცა სუსხიან ქარბუქს მოჰყვებოდა თოვლი სწორედ მაშინ მოაგონდებოდათ სოფ. **არბოშიკის** კოლმეურნეთ ბინა ხელმძღვანელებს პირუტყვისათვის.—საზამთრო საძოვრების გამოხნახვა, ბინების რემონტი, საკვების მომარაგებაჭ მწყემსებისათვის. საცხოვრებელი ჭიხი და ნაბადი, შინელი და ჭალამანი.

გაზაფხულზე მწყემსები დათვლიდენ ცხვარს, ფარა თითქმის განა ხვერებული იყო. კუდსა და ცივ ფარეხში ზამთარად ინოკულობდა ბატკანი, თოხლი, ყოჩი და ჭედილა. ბერწდებოდა და იხოცებოდა დიდკაცხვარიც.

ასე იყო აქ წინად, მაგრამ ასე არის ახლა.

კოლმეურნეობის ხელმძღვანელებს ამჟამად მტკიცედ აქვთ შეგნებული ის, თუ რა დიდი მნიშვნელობა აქვს ნამატისა და ძირითადი ჯოგის შენარჩუნებაში პირუტყვის გამოზამთრების სწორ ორგანიზაციას.

დიახ! მტკიცედ აქვთ შეგნებული და საქმითაც იბრძვიან წარსული შეცდომების გამოსწორებისათვის. სწრედ ამ ბრძოლის შედეგია ის, რომ **უკანასკნელი ცხრა თვის განმავლობაში 6.140-დან ცხვრის საერთო რაოდენობა აქ 8.112-მდე** გაიზარდა, რომ საკოლმეურნეო ფერმებთა წელს გადაჭარბებით შეასრულეს ხორცის, მატყლის და რძის პროდუქტების დამზადების გეგმები.

კოლმეურნეობის პირუტყვი ჯერ კიდევ საზაფხულო იალაღებზე შავნაბადას მთაში იყო, როცა აქ გამთარების გეგმა შეადგინეს და ეუდგენ პრაქტიკულ მოშაობას. ძმორო სამოვრები ჩამოშაში და ივრის ნაპირებზე აიღეს. ცხვარი, ძროხა და ცხენი გამრავლდა, ამიტომ საჭირო გახდა არა მარტო ძველი ბინების რემონტი, არამედ თავდადებული მუშაობა ახალი ბინების აგების და ძველის გაფართოებისათვის.

ეს ასეც მოხდა. ყველა ბრიგადაში გამოყო დურგლები. ბინების მშენებლობა დამკვრელურ სამუშაოდ გამოაცხადეს, ცხვარი ამჟამად ძირითადად უზრუნველყოფილია ნახევრად კულტურული სუფთა და სინათლიანი სადგომებით. **სანდრო ბალაშვილის ბრიგადამ ცხვრის ახალი ბინის მშენებლობა ვადამდე 17 დღით ადრე დაამთავრა;** ეს ბინა 1.000-ს ნაცვლად 1200 ცხვარს იტევს. ბრიგადა № 2-ში ჩატარდა ძველი ბინის გაფართოება, რომელიც ასე შეუძლია დაიტიოს 1.100 ცხვარი. ბრიგადაში № 5, რომელსაც გამოცდილი მწყემსი **ვასილა ნანობაშვილი** ხელმძღვანელობს, ბინები ისეა მოწყობილი, რომ იგი იტევს

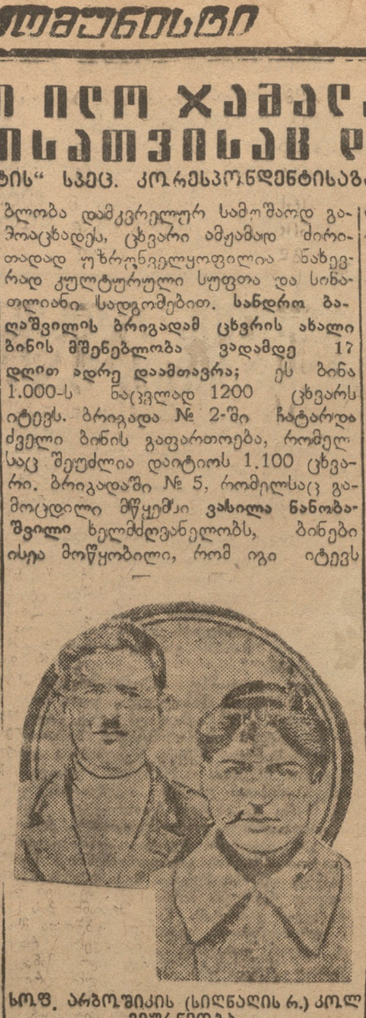

სოფ. არბოშიკის (სილნაღის რ.) კოლმეურნეობა. მეცხვარეობის ბრიგადის ხელმძღვანელი ამხ. ლ. ბალეშვილი და დამკვრელი მწყემსი კომკავშირელი ი. ტეტელაშვილი, რომლებიც წარდგენილია რესპუბლიკურ ჯგლდაზე საუკეთესო მწყემსზე გამოცხადებულ კონკურსში გამარჯვებისთვის

700 ცხვარის ნაცვლად 1.100 ცხვარს.

აღნიშნულ ბრიგადებში წელსვე მწყემსებისათვის აიგო აგრეთვე კულტურული საცხოვრებელი ბინები, რომელშიც დაიდგმება ჭერი.

ამჟამად მიმდინარეობს ფარდულის მშენებლობა 50 ცხენისათვის. მუშა-პირუტყვისთვის აგებენ აგრეთვე ორ ბოსელს (160 პირუტყვის ტევადობით), რომლის მშენებლობა უახლოეს დღეებში დამთავრდება.

კოლმეურნეობას პირუტყვისათვის გამოყოფილი აქვს 17.894 ფუთი უხეში საკვები, რაც მთლიანად აკმაყოფილებს მათ მოთხოვნილებას. წელს თვითეული ცხვარზე საშუალოდ ერთ ფუთზე მეტი. თუ მხედველობაში მივიღებთ ძროხასა და ცხვარს—საკვების ეს რაოდენობა 20 პროცენტითაც არ აკმაყოფილებს მოთხოვნილებას.

—ამ ნაკლოვანებებსაც დაჭრა ბით გამოვასწორებთ, ვიბრძოლებთ იმისათვის, რომ რაც უნდა დავეხმაროთ—ზამთარს ყოველმხრივ მომზადებულად შეხვდეთ—აცხადებენ კოლმეურნეობის დამკვრელი მწყემსები,

ეს დაპირება მათ ყოველ მიზეზს გარეშე უნდა შეასრულონ.

ბ. აცანელი

ᲮᲘᲖᲐᲕᲠᲘᲡ ᲡᲝᲤᲚᲘᲡ ᲡᲐᲑᲭᲝ ᲩᲐᲘᲡᲐᲗᲕᲘᲡ ᲑᲠᲫᲝᲚᲐᲨᲘ

(ᲛᲐᲮᲐᲠᲐᲫᲘᲡ ᲠᲐᲘᲝᲜᲘ)

ჩაის სეზონის ბრძოლა მოქცეულია ლიხაურის სასოფლო საბჭოს თვითეული წევრის და სადეპუტატო ჯგუფის ყურადღების ცენტრში. ეს სხვათაშორის იმითაც აიხსნება, რომ სასოფლო-სამეურნეო სექტორა (ხელმძღვანელი ამხ. დ. ლომჯარია) ოპერატიულად მუშაობს ჩაის დარგში.

მიმდინარე წლის მაისში ე. ი. როცა კრეფა და თიხნა დაიწყო—საბჭომ შეამოწმა კოლმეურნეობები და ერთპიროვნული მეურნეები. (კოლმეურნეობებში ჩაი გაშენებულია 420 ჰექტარზე, ერთპიროვნულ მეურნეობებში კი 20 ჰექტარ.). რა გამოირკვა?

კოლმეურნეობა „წინსვლაში" (თავმჯდომარე ამხ. **ვ. გორგოშიძე** და სოფ. **კვაჭალათის** (თავმჯდომარე—**ანტონ თოიძე**) იქნისში ჩაფრინ თოხნაში ჩამორჩენილ ბრიგადებს ხელმძღვანელობდნენ ბრიგადირები, რომლებიც ამავე დროს ბრიგადის ბაღის მეურნეებიც იყვნენ. ამ ბრიგადირებს ბაღის გამო ხშირად უხდებოდათ ბრიგადიდან გაცილება და ამის გამო ბრიგადა ხშირად ბრიგადირის გარეშე რჩებოდა. ამ ნაკლოვანებამ ბრიგადის მუშაობაზე ცუდად იმოქმედა.

საჭირო იყო ამ კოლმეურნეობების მიერ მთელი ძალების დარაზმვა გარღვევის გამოსასწორებლად.

ეს საკითხი მთელი სიგრძე-სიგანეზე მუშავდება ამ კოლმეურნეობათა აქტივის კრებაზე.

სასოფლო საბჭო ჩამორჩენილ კოლმეურნეობებში გზავნის პასუხისმგებელ მუშაკებს და დეფიციტებიც სწორდება.

აგვისტოს ბოლო რიცხვებში საბჭოს თავმჯდომარე რაიონულ ხელმძღვანელი ორგანიზაციების წინაშე წარსდგა პატაკით".

მათ სახელმწიფოსათვის ჩაბარებული ქონდათ გეგმის გარეშე 4.491 კილოგრამი.

ჩაის პლანტაციების გათხიხაც ვადაზე ჩატარდა.

ჩაის დარგში მიღწეული წარმატებისაგან ლიხაურის საბჭოს ხელმძღვანელები არ მიიქცენ თვითკმაყოფილებას. აქ კარგად იციან, რომ საგაზაფხულო სამუშაოებთან ერთად მთავარია ჩაის საშემოდგომო სამუშაოების დროულად ჩატარება.

ლიხაურის სასოფლო საბჭო ჩაება **რა საბჭოების მეშვიდე ყრილობის სახელობის საწარმოო ლაშქრობაში**, სხვა საკითხებთან ერთად იკისრა კონკრეტული ვალდებულებანი ჩაის საშემოდგომო სამუშაოთა წარმატებით ჩატარებისათვის.

ოქტომბრის შუა რიცხვებში საბჭომ **შეამოწმა** ნაკისრი ვალდებულებათა შესრულების მიმდინარეობა კოლმეურნეობებსა და ერთპიროვნულ მეურნეობებში, მიუხედავად იმისა, რომ ჯერ კიდევ დროა საშემოდგომო სამუშაოთა ჩატარებისათვის.

ამ საკითხთან დაკავშირებით საბჭოს 20 ოქტომბრის დადგენილებაში (ოქმი № 2) ვკითხულობთ: „ჩაისათვის ნიადაგის მომზადებისა და სამელიორაციო სამუშაოთა მიმდინარეობის ტემპები არადამაკმაყოფილებელია".

საბჭომ დაავალა **სადეპუტატო ჯგუფების ხელმძღვანელებს** ამოქმედონ საწარმოო ბრიგადებზე მიმაგრებული საბჭოს წევრები, რომლებმაც პრაქტიკული დახმარებით უნდა უზრუნველყონ ჩაის გეგმების ვადაზე შესრულება.

„კომუნისტის" და „ლენინის დროშას" (მახარაძის რაიკომის გაზეთი) ბრიგადა:

თ. კუნჭულია.
ა. კირცხალია.

საბჭოების არჩევნების წინ

დ. ალანია

საბჭოების არჩევნებისათვის

პირველ ნოემბერს იწყება ა.-კ. ს. ფ. ს. რესპუბლიკის ყველა სასოფლო საბჭოს არჩევნები. საბჭოების შემდგომი მუშაობის წარმატება საგრძნობლად დამოკიდებული იქნება იმაზე, თუ რა ხალხს აირჩევენ სასოფლო საბჭოებში. ამიტომ საბჭოს წევრობის კანდიდატთა შერჩევის დროს საჭიროა დიდი კლასობრივი სიფხიზლე, რათა საბჭოებში არ მოხვდეს უცხო და უმოქმედო (პასიური) ელემენტები, როგორც ამას ნაწილობრივ ადგილი ჰქონდა ა.-კ. ს. ფ. ს. რესპუბლიკის საბჭოების **1930-31 წწ.** არჩევნებში, რასაც მოწმობს თუნდაც ის ფაქტი, რომ მარტო **1933** წლის განმავლობაში სასოფლო საბჭოებიდან გაწვეულ იქნა **10.582** დეპუტატი, დეპუტატების საერთო რიცხვი კი **65.186-ს** უდრიდა. აქედან საჭიროა გავაკეთოთ სათანადო ორგანიზაციული დასკვნები მომავალი კამპანიისათვის, სახელდობრ —საბჭოს წევრობის კანდიდატთა შერჩევას უნდა მივუდგეთ ძალიან ფრთხილად, უნდა ავირჩიოთ საუკეთესო, ღირსეული ადამიანები, რომლებმაც საბჭოთა ხელისუფლებასადმი ერთგულება ცხადყვეს და დამტკიცეს დამკვრელური მუშაობით სოციალისტური მშენებლობის ფრონტზე როგორც ქალაქში, ისე სოფლად.

საბჭოების არჩევნებს დამთავრების შემდეგ მთელი ყურადღება უნდა მიექცეს სასოფლო საბჭოების მომუშავე აპარატს — მისი პრეზიდიუმის კონსტრუირებას, ეს, მეტად სერიოზული საკითხია, რადგან პრეზიდიუმის შემადგენლობაში, განსაკუთრებით მისი თავმჯდომარის და მდივნის თვალებებზე, საგრძნობლად დამოკიდებულია სასოფლო საბჭოების მთელი მუშაობის წარმატება. სასოფლო საბჭოს პრეზიდიუმის წევრები უნდა იყვნენ იმდენად ავტორიტეტული, ხოლო, რაც მთავარია, იმდენად კომპეტენტური სოფლის სამეურნეო-კულტურულ საკითხებში, რომ შეეძლოთ სასოფლო საბჭოს ამათუიმ დარგობრივი სექციის ან კოლმეურნეობის, საბჭოთა მეურნეობის და სამანქანო-სატრაქტორო სადგურის სადეპუტატო ჯგუფის მეთაურობა და მათი წარმატებით ხელმძღვანელობა. სასოფლო საბჭოს თავმჯდომარის როლზე ბევრი ლაპარაკი შეიძლება, ეს არის მთავარი პირი სასოფლო საბჭოში. მის მუშაობაზეა ძირითადად დამოკიდებული სასოფლო საბჭოს მთელი მუშაობის წარმატება. ამიტომ გადამწყვეტი მნიშვნელობა აქვს სასოფლო საბჭოების დაკვირვებით, დეპუტატების საერთო რიცხვი კი 65.186-ს უდრიდა. აქედან საჭიროა გავაკეთოთ სათანადო ორგანიზაციული დასკვნები მომავალი კამპანიისათვის, სახელდობრ —საბჭოს წევრობის კანდიდატთა შერჩევას უნდა მივუდგეთ ძალიან ფრთხილად, უნდა ავირჩიოთ საუკეთესო, ღირსეული ადამიანები, რომლებმაც საბჭოთა ხელისუფლებასადმი ერთგულება ცხადყვეს და დამტკიცეს დამკვრელური მუშაობით სოციალისტური მშენებლობის ფრონტზე როგორც ქალაქში, ისე სოფლად.

საბჭოების არჩევნების დამთავრების შემდეგ მთელი ყურადღება უნდა მიექცეს სასოფლო საბჭოების მომუშავე აპარატის — მისი პრეზიდიუმის კონსტრუირებას, ეს, მეტად სერიოზული საკითხია, რადგან პრეზიდიუმის შემადგენლობაში, განსაკუთრებით მისი თავმჯდომარის და მდივნის თვალებებზე, საგრძნობლად დამოკიდებულია სასოფლო საბჭოების მთელი მუშაობის წარმატება. სასოფლო საბჭოს პრეზიდიუმის წევრები უნდა იყვნენ იმდენად ავტორიტეტული, ხოლო, რაც მთავარია, იმდენად კომპეტენტური სოფლის სამეურნეო-კულტურულ საკითხებში, რომ შეეძლოთ სასოფლო საბჭოს ამათუიმ დარგობრივი სექციის ან კოლმეურნეობის, საბჭოთა მეურნეობის და სამანქანო-სატრაქტორო სადგურის სადეპუტატო ჯგუფის მეთაურობა და მათი წარმატებით ხელმძღვანელობა. სასოფლო საბჭოს თავმჯდომარის როლზე ბევრი ლაპარაკი შეიძლება, ეს არის მთავარი პირი სასოფლო საბჭოში. მის მუშაობაზეა ძირითადად დამოკიდებული სასოფლო საბჭოს

სანიმუშოდ მოვაწყოთ ინჟენერ-ტექნიკოსთა გადამზადება

პირველი ხუთწლედის დიადმა მიღწევებმა და მისგან წარმოშობილმა გიგანტებმა პარტიის და ხელისუფლების წინაშე მთელის სიმწვავით დასვეს საკითხი **ტექნიკის დაუფლების შესახებ.** ეს საკითხი ერთი მთავარ საკითხთაგანია შე-2 ხუთწლედის ამოცანათა შორის. ამის პრაქტიკულ განსახორციელებლად მძიმე მრეწველობის ხაზით, თანახმად მთავრობის დადგენილებისა, საბჭოთა კავშირის საწარმოო ობიექტებზე ჩამოყალიბდა ინსტიტუტები და სასწავლო კურსი კომბინატები; მათ შორის ჩამოყალიბდა ტყიბულის სასწ. კომბინატიც, რომელიც ამჟამად გარდაქმნილია ინჟ.-ტექნიკოსთა კვალიფიკაციის ამაღლების ა.-კ. ინსტიტუტად და იმყოფება საკ. მძიმე მრეწველობის კომისარიატის სასწავლო დაწესებულებათა მთავარ სამმართველოს უშუალო ხელმძღვანელობის ქვეშ.

ამ ინსტიტუტების და კომბინატების მთავარ ამოცანას წარმოადგენს საკადრო მნიშვნელობის მძიმე მრეწველობის წარმოებადაწესებულებების ინჟენერ-ტექნიკოსთა პერსონალის (ინჟენერები, ტექნიკოსები, ხარისხოვნები და სხვ.):

ა) კვალიფიკაციის ამაღლება მათთვის მინდობილ საამქროების და დაზგების ათვისების მიზნით;

ბ) გადამზადება იმ ინჟენერ-ტექნიკოსთა პერსონალისა, რომელებიც მუშაობენ არა თავიანთი სპეციალობის მიხედვით; მათთვის ტექნიკური ცოდნის მიწოდება იმ დარგში, რომელშიც მათ უხდებათ მუშაობა. და

გ) მომზადება იმ დარგის ინჟენერ-ტექნიკოსთა პერსონალისა, რომელშიც დიდ ნაკლებობას განიცდიდნენ.

გასული წლის მუშაობის პრაქტიკამ დაგვიახა, რომ აღნიშნული ინსტიტუტები და კომბინატები ასცდნენ თავიანთ ძირითად ამოცანას და გადაიკვეთნენ ჩვეულებრივ უმაღლეს სასწავლებლებად და ტექნიკუმებად. ისინი როგორ ჩვეულებრივი სტაციონალური ინსტიტუტები და ტექნიკუმები ეწეოდნენ ინჟენრების და ტექნიკოსების მომზადებას, ისიც დაბალი ხარისხით, რადგან მათ არ ჰქონდათ შესაფერი პირობები: ლაბორატორიები, კაბინეტები, სასწავლო სახელოსნოები და სხვა. მათი ძირითადი ამოცანა, ტექნიკის დაუფლების მიზნით კვალიფიკაციის ამაღლება, გადაიქცა მეორეხარისხოვან საკითხად. ამ არანორმალობას, ხაზი გაუსვა დირექტორების საკავშირო ყრილობამ და მომზადება, როგორც სისტემა, ამოიღო აღნიშნული ინსტიტუტების და კომბინატების სამომენკლატურო სიიდან. ინსტიტუტების მთავარ ამოცანად ყრილობამ დასახა ინჟენერ-ტექნიკოსთა პერსონალის კვალიფიკაციის ამაღლება, როგორც საუკეთესო მეთოდი ტექნიკის ათვისებისა.

გადავხედოთ გასულ პერიოდს, თუ რა მოგვცა ან რა პირობებში უხდებოდათ მუშაობა ამ ინსტიტუტებს კერძოთ ა.-კავკასიაში. უნდა აღინიშნოს, რომ უმთავრეს ნაწილს ინსტიტუტებისას და კერძოთ ჩვენს ინსტიტუტს წარმოება - დაწესებულების ხელმძღვანელ. ბისათვის იმის მტკიცება უბრალოდ, რომ ის „კუსტარული" ხერხი კადრების მომზადისა და კვალიფიკაციის ამაღლებისა, რომელიც დღემდე არსებობდა, უვარგისია და უარყოფილია პარტიის და ხელისუფლების მიერ.

ადვილი შესამჩნევია ის დიდი უპირატესობა ამ ახალი სისტემის კიდრების მომზადებისა იმასთან შედარებით, როდესაც წარმოებები თვითონ უძღვებოდენ ამ საქმეს. დაიწყებოდა წარმოებაში მუშაობა ჩამოყალიბებოდა ჯგუფები, შეუდგებოდენ შეცადინეობას (უგეგმოთ და უპროგრამოთ ან წარმოების რომელიმე სპეციალისტს, არა პედაგოგის მიერ შედგენილი გეგმით, რომელიც არსად არ ირიცხება და არ მტკიცდებოდა), მაგრამ რამდენიმე ხნის შემდეგ ამ ჯგუფების კვალიც აღარსად ჩანდა. რაც შეეხება ხარისხს, აქ ლაპარაკიც ზედმეტია.

რა იყო ასეთი უსისტემო მუშაობის შედეგი? ჯერ ერთი ის, რომ სახელმწიფო თანხები ყოველგვარი ნაფიქრის გარეშე იხარჯებოდა და, მეორეც, ამ ხერხით წარმოების კვალიფიკაციური მუშა-ხელით უზრუნველყოფის საქმე, ახალი დირექტივების მიხედვით კი ეს სისტემა კადრების მომზადისა დაყენებულია მკაცრი კონტროლის ქვეშ, როგორც ჩვეულებრივ სტაციონალურ სასწავლებლებში, და უშუალო ხელმძღვანელობა ამ სისტემაზე გადაცემული აქვს საკ. მძიმე მრეწველობის კომისარიატის ცენტრალურ სამმართველოებს, რომელიც სამმართველოს, როგორც ცნობილია, ხელმძღვანელობს ამხ. ლომინაძე. ეს საკითხი ერთ მთავარ საკითხთაგანია შე-2 ხუთწლედის ამოცანათა შორის. ამის პრაქტიკულ განსახორციელებლად მძიმე მრეწველობის ხაზით, თანახმად მთავრობის დადგენილებისა, საბჭოთა კავშირის საწარმოო ობიექტებზე ჩამოყალიბდა ინსტიტუტები და სასწავლო კურსი კომბინატები; მათ შორის ჩამოყალიბდა ტყიბულის სასწ. კომბინატიც, რომელიც ამჟამად გარდაქმნილია ინჟ.-ტექნიკოსთა კვალიფიკაციის ამაღლების ა.-კ. ინსტიტუტად და იმყოფება საკ. მძიმე მრეწველობის კომისარიატის სასწავლო დაწესებულებათა მთავარ სამმართველოს უშუალო ხელმძღვანელობის ქვეშ.

ამ ინსტიტუტების და კომბინატების მთავარ ამოცანას წარმოადგენს საკადრო მნიშვნელობის მძიმე მრეწველობის წარმოებადაწესებულებების ინჟენერ-ტექნიკოსთა პერსონალის (ინჟენერები, ტექნიკოსები, ხარისხოვნები და სხვ.):

ა) კვალიფიკაციის ამაღლება მათთვის მინდობილ საამქროების და დაზგების ათვისების მიზნით;

ბ) გადამზადება იმ ინჟენერ-ტექნიკოსთა პერსონალისა, რომელებიც მუშაობენ არა თავიანთი სპეციალობის მიხედვით; მათთვის ტექნიკური ცოდნის მიწოდება იმ დარგში, რომელშიც მათ უხდებათ მუშაობა. და

გ) მომზადება იმ დარგის ინჟენერ-ტექნიკოსთა პერსონალისა, რომელშიც დიდ ნაკლებობას განიცდიდნენ.

გასული წლის მუშაობის პრაქტიკამ დაგვიახა, რომ აღნიშნული ინსტიტუტები და კომბინატები ასცდნენ თავიანთ ძირითად ამოცანას და გადაიკვეთნენ ჩვეულებრივ უმაღლეს სასწავლებლებად და ტექნიკუმებად. ისინი როგორ ჩვეულებრივი სტაციონალური ინსტიტუტები და ტექნიკუმები ეწეოდნენ ინჟენრების და ტექნიკოსების მომზადებას, ისიც დაბალი ხარისხით, რადგან მათ არ ჰქონდათ შესაფერი პირობები: ლაბორატორიები, კაბინეტები, სასწავლო სახელოსნოები და სხვა. მათი ძირითადი ამოცანა, ტექნიკის დაუფლების მიზნით კვალიფიკაციის ამაღლება, გადაიქცა მეორეხარისხოვან საკითხად. ამ არანორმალობას, ხაზი გაუსვა დირექტორების საკავშირო ყრილობამ და მომზადება, როგორც სისტემა, ამოიღო აღნიშნული ინსტიტუტები და კომბინატები ასცდნენ თავიანთ ძირითად ამოცანას და გადაიკვეთნენ ჩვეულებრივ უმაღლეს სასწავლებლებად და ტექნიკუმებად. ისინი როგორ ჩვეულებრივი სტაციონალური ინსტიტუტები და ტექნიკუმები ეწეოდნენ ინჟენრების და ტექნიკოსების მომზადებას, ისიც დაბალი ხარისხით, რადგან მათ არ ჰქონდათ შესაფერი პირობები: ლაბორატორიები, კაბინეტები, სასწავლო სახელოსნოები და სხვა. მათი ძირითადი ამოცანა, ტექნიკის დაუფლების მიზნით კვალიფიკაციის ამაღლება, გადაიქცა მეორეხარისხოვან საკითხად. ამ არანორმალობას, ხაზი გაუსვა დირექტორების საკავშირო ყრილობამ და მომზადება, როგორც სისტემა, ამოიღო აღნიშნული ინსტიტუტები და კომბინატები სამომენკლატურო სიიდან. ინსტიტუტების მთავარ ამოცანად ყრილობამ დასახა ინჟენერ-ტექნიკოსთა პერსონალის კვალიფიკაციის ამაღლება, როგორც საუკეთესო მეთოდი ტექნიკის ათვისებისა.

გადავხედოთ გასულ პერიოდს, თუ რა მოგვცა ან რა პირობებში უხდებოდათ მუშაობა ამ ინსტიტუტებს კერძოთ ა.-კავკასიაში. უნდა აღინიშნოს, რომ უმთავრეს ნაწილს ინსტიტუტებისას და კერძოთ ჩვენს ინსტიტუტს წარმოება - დაწესებულების ხელმძღვანელ. ბისათვის იმის მტკიცება უბრალოდ, რომ ის „კუსტარული" ხერხი კადრების მომზადისა და კვალიფიკაციის ამაღლებისა, რომელიც დღემდე არსებობდა, უვარგისია და უარყოფილია პარტიის და ხელისუფლების მიერ.

ადვილი შესამჩნევია ის დიდი უპირატესობა ამ ახალი სისტემის კიდრების მომზადებისა იმასთან შედარებით, როდესაც წარმოებები თვითონ უძღვებოდენ ამ საქმეს. დაიწყებოდა წარმოებაში მუშაობა ჩამოყალიბებოდა ჯგუფები, შეუდგებოდენ შეცადინეობას (უგეგმოთ და უპროგრამოთ ან წარმოების რომელიმე სპეციალისტს, არა პედაგოგის მიერ შედგენილი გეგმით, რომელიც არსად არ ირიცხება და არ მტკიცდებოდა), მაგრამ რამდენიმე ხნის შემდეგ ამ ჯგუფების კვალიც აღარსად ჩანდა. რაც შეეხება ხარისხს, აქ ლაპარაკიც ზედმეტია.

რა იყო ასეთი უსისტემო მუშაობის შედეგი? ჯერ ერთი ის, რომ სახელმწიფო თანხები ყოველგვარი ნაფიქრის გარეშე იხარჯებოდა და, მეორეც, ამ ხერხით წარმოების კვალიფიკაციური მუშა-ხელით უზრუნველყოფის საქმე, ახალი დირექტივების მიხედვით კი ეს სისტემა კადრების მომზადისა დაყენებულია მკაცრი კონტროლის ქვეშ, როგორც ჩვეულებრივ სტაციონალურ სასწავლებლებში, და უშუალო ხელმძღვანელობა ამ სისტემაზე გადაცემული აქვს საკ. მძიმე მრეწველობის კომისარიატის ცენტრალურ სამმართველოებს, რომელიც სამმართველოს, როგორც ცნობილია, ხელმძღვანელობს ამხ. ლომინაძე. ეს საკითხი ერთი მთავარ საკითხთაგანია შე-2 ხუთწლედის ამოცანათა შორის. ამის პრაქტიკულ განსახორციელებლად მძიმე მრეწველობის ხაზით, თანახმად მთავრობის დადგენილებისა, საბჭოთა კავშირის საწარმოო ობიექტებზე ჩამოყალიბდა ინსტიტუტები და სასწავლო კურსი კომბინატები; მათ შორის ჩამოყალიბდა ტყიბულის სასწ. კომბინატიც, რომელიც ამჟამად გარდაქმნილია ინჟ.-ტექნიკოსთა კვალიფიკაციის ამაღლების ა.-კ. ინსტიტუტად და იმყოფება საკ. მძიმე მრეწველობის კომისარიატის სასწავლო დაწესებულებათა მთავარ სამმართველოს უშუალო ხელმძღვანელობის ქვეშ.

ამ ინსტიტუტების და კომბინატების მთავარ ამოცანას წარმოადგენს საკადრო მნიშვნელობის მძიმე მრეწველობის წარმოებადაწესებულებების ინჟენერ-ტექნიკოსთა პერსონალის (ინჟენერები, ტექნიკოსები, ხარისხოვნები და სხვ.):

ა) კვალიფიკაციის ამაღლება მათთვის მინდობილ საამქროების და დაზგების ათვისების მიზნით;

ბ) გადამზადება იმ ინჟენერ-ტექნიკოსთა პერსონალისა, რომელებიც მუშაობენ არა თავიანთი სპეციალობის მიხედვით; მათთვის ტექნიკური ცოდნის მიწოდება იმ დარგში, რომელშიც მათ უხდებათ მუშაობა. და

გ) მომზადება იმ დარგის ინჟენერ-ტექნიკოსთა პერსონალისა, რომელშიც დიდ ნაკლებობას განიცდიდნენ.

გასული წლის მუშაობის პრაქტიკამ დაგვიახა, რომ აღნიშნული ინსტიტუტები და კომბინატები ასცდნენ თავიანთ ძირითად ამოცანას და გადაიკვეთნენ ჩვეულებრივ უმაღლეს სასწავლებლებად და ტექნიკუმებად. ისინი როგორ ჩვეულებრივი სტაციონალური ინსტიტუტები და ტექნიკუმები ეწეოდნენ ინჟენრების და ტექნიკოსების მომზადებას, ისიც დაბალი ხარისხით, რადგან მათ არ ჰქონდათ შესაფერი პირობები: ლაბორატორიები, კაბინეტები, სასწავლო სახელოსნოები და სხვა. მათი ძირითადი ამოცანა, ტექნიკის დაუფლების მიზნით კვალიფიკაციის ამაღლება, გადაიქცა მეორეხარისხოვან საკითხად. ამ არანორმალობას, ხაზი გაუსვა დირექტორების საკავშირო ყრილობამ და მომზადება, როგორც სისტემა, ამოიღო აღნიშნული ინსტიტუტები და კომბინატები სამომენკლატურო სიიდან. ინსტიტუტების მთავარ ამოცანად ყრილობამ დასახა ინჟენერ-ტექნიკოსთა პერსონალის კვალიფიკაციის ამაღლება, როგორც საუკეთესო მეთოდი ტექნიკის ათვისებისა.

გადავხედოთ გასულ პერიოდს, თუ რა მოგვცა ან რა პირობებში უხდებოდათ მუშაობა ამ ინსტიტუტებს კერძოთ ა.-კავკასიაში. უნდა აღინიშნოს, რომ უმთავრეს ნაწილს ინსტიტუტებისას და კერძოთ ჩვენს ინსტიტუტს წარმოება - დაწესებულების ხელმძღვანელ. ბისათვის იმის მტკიცება უბრალოდ, რომ ის „კუსტარული" ხერხი კადრების მომზადისა და კვალიფიკაციის ამაღლებისა, რომელიც დღემდე არსებობდა, უვარგისია და უარყოფილია პარტიის და ხელისუფლების მიერ.

ადვილი შესამჩნევია ის დიდი უპირატესობა ამ ახალი სისტემის კიდრების მომზადებისა იმასთან შედარებით, როდესაც წარმოებები თვითონ უძღვებოდენ ამ საქმეს. დაიწყებოდა წარმოებაში მუშაობა ჩამოყალიბებოდა ჯგუფები, შეუდგებოდენ შეცადინეობას (უგეგმოთ და უპროგრამოთ ან წარმოების რომელიმე სპეციალისტს, არა პედაგოგის მიერ შედგენილი გეგმით, რომელიც არსად არ ირიცხება და არ მტკიცდებოდა), მაგრამ რამდენიმე ხნის შემდეგ ამ ჯგუფების კვალიც აღარსად ჩანდა. რაც შეეხება ხარისხს, აქ ლაპარაკიც ზედმეტია.

რა იყო ასეთი უსისტემო მუშაობის შედეგი? ჯერ ერთი ის, რომ სახელმწიფო თანხები ყოველგვარი ნაფიქრის გარეშე იხარჯებოდა და, მეორეც, ამ ხერხით წარმოების კვალიფიკაციური მუშა-ხელით უზრუნველყოფის საქმე, ახალი დირექტივების მიხედვით კი ეს სისტემა კადრების მომზადისა დაყენებულია მკაცრი კონტროლის ქვეშ, როგორც ჩვეულებრივ სტაციონალურ სასწავლებლებში, და უშუალო ხელმძღვანელობა ამ სისტემაზე გადაცემული აქვს საკ. მძიმე მრეწველობის კომისარიატის ცენტრალურ სამმართველოებს, რომელიც სამმართველოს, როგორც ცნობილია, ხელმძღვანელობს ამხ. ლომინაძე.

ᲨᲔᲕᲘ ᲛᲒᲠᲐᲜᲒᲕᲔᲚᲝᲑᲐ ᲡᲕᲔᲓᲔᲑᲒᲝᲑᲘᲡᲐᲗᲕᲘᲡ

(ა.-კ. ᲘᲜᲓᲣᲡᲢᲠᲘᲐᲚᲣᲠᲘ ᲘᲜᲡᲢᲘᲢᲣᲢᲘ)

ა.-კ. ინდუსტრიალური ინსტიტუტი ჩაება „კომსომოლსკაია პრავდას" მიერ გამოცხადებულ უმაღლეს სასწავლებლებისა და ტექნიკუმების მეორე საკავშირო შეჯიბრებაში, რის შედეგადაც მან ა.-კ. უმაღლეს ტექნიკურ სასწავლებლებს შორის პირველი ადგილი დაიკავა.

ინსტიტუტმა უკანასკნელი წლების განმავლობაში მიიღწია წარმატებებს სწავლების ხარისხის ამაღლების საქმეში. 1933—34 წლის სასწავლო გეგმები და პროგრამები მთლიანად იქნა შესრულებული; სოციალიზებრებაში ჩაბმული იყო ყველა ჯგუფი; ინდივიდუალურ შეჯიბრებაში — სტუდენტთა 98 პროც. გეგმით უნდა გამოშვებულიყო 492 სპეციალისტი, გამოშვებულია 448.

წლის პირველ კურსზე მიღებული იქნა 400 სტუდენტი. 1 ივლისისათვის სასწავლო ცხრილი უკვე შედგენილი იყო; შერჩეული იყო პედაგოგთა შემადგენლობაც, მაგრამ უნდა ითქვას, რომ ქიმიურ და ხამთო **ფაკულტეტებზე პროგრამები დღესაც არაა დაყვანილი სტუდენტებამდე** (ჯგ. 86, 87, 90, 91, 58 და სხვ.).

ადგილი აქვს ლექციების სისტემატიურ გაცდენებს. უმიზეზოდ გაცდენილია სექტემბრის თვეში სტუდენტების მიერ 3500 საათი, ლექტორთა მიერ 300 საათი.

ინსტიტუტის პროფესიული ორგანიზაციების უყურადღებობით მომდინარე სასწავლო წელს მთელ რიგ ჯგუფებში არ გაშლილა სოციალისტური შეჯიბრება და დამკვრელობა, არ ხდება უკვე დადებული ხელშეკრულებების შესრულების შემოწმება.

საკ. კ. პ. (ბ) ცენტრალურმა კომიტეტმა მიიღო სპეციალური დადგენილება დოხბისათვის კადრების მომზადების და მუშათა კვალიფიკაციის ამაღლების შესახებ, უსაფუძვლო იქნებოდა გვეფიქრა, რომ ტყვარჩელის და ტყიბულის ქვანახშირის მაღაროები უფრო უზრუნველყოფილია კადრებით და ამ დადგენილების გატარება ამ წარმოებებში საჭირო არ არის.

ზოგიერთ რაიონში მუშაობის არა სათანადო სიმაღლეზე დაყენებით აიხსნება ის, რომ ფილიალში კადრები ხშირად იცვლებიან. ადგილობრივ ორგანიზაციებს კარგი მუშაკები გადაყავთ სხვა საქმეთა ზე და ისიც ინსტიტუტის დაუკითხავად; ხშირად მუშაკის მიმართ ვერ იჩენენ შესაფერის მზრუნველობას და სხვ. კასპის ქარხნის ფილიალს ორჯერ წაართვეს საუკეთესო ხელმძღვანელი, ორიც ინსტიტუტში მოხსნა, როგორც შეუფერებელი მუშაკი.

ტყიბულის ფილიალში გასული წლის სექტემბრიდან გამოიცვალა სამი გამგე. ორი როგორც კარგი მუშაკები ადგილობრივმა ორგანიზაციებმა სხვა სამუშაოზე გადააყვანა, ერთი კი ინსტიტუტმა მოხსნა როგორც სუსტი მუშაკი.

ქიათურაში ერთი წლის განმავლობაში გამოიცვალა 3 გამგე.

ასეთ პირობებში ძნელია მუშაობა და შედეგსაც მაინც და მაინც სასურველს ვერ მივიღებთ; საჭიროა ამას ერთხელ და სამუდამოთ ბოლო მოეღოს.

ამასთანავე უნდა აღინიშნოს, რომ ინსტიტუტმა ვერ შეისწავლა რუსპეციკური მნიშვნელობის სწორედ კადრებისათვის საჭირო მომსახურეობის გაწევა რადგან ამ ხაზით ცენტრალური დაფინანსირება არ არის, თვით წარმოებებმა უნდა გამოხნონ ეს თანხები და ჯამაგირების ფონდის სამნახევარი პროცენტი, რომელიც გათვალისწინებულია ამ მიზნისათვის, გადასცენ ინსტიტუტს. მაგრამ ჯერჯერობით ინსტიტუტმა ვერ მიაღწია ამას, რადგან ქარხნების დირექციამ ვერ გაუწია სათანადო თანადგომა და ვერც მძიმე მრეწველობის კომისრიატმა მოაწესრიგა ეს საქმე. ყველა ამის გამო საქმე დიდად ბრკოლდება.

როგორც ზემონათქვამიდან ჩანს, ტექნიკის დაუფლების მიზნით ინჟენერ-ტექნიკოსთა პერსონალის კვალიფიკაციის ამაღლების საქმე დამკმაყოფილებლად ვერ მიმდინარეობს, და ინსტიტუტის მუშაობაც დაგვანახა, რომ ის ვერ შესძლებს ამ დიადი საქმის სათანადო სიდიდით გაშლას, თუ ამაში სასწრაფოდ არ ჩაერია სადირექტივო ორგანოები.

ინჟ. შ. ჯიჯინაძე.

ᲙᲝᲚᲔᲥᲢᲘᲣᲠᲘ ᲛᲐᲠᲗᲕᲘᲡ ᲓᲠᲝᲔᲑᲘᲡ ᲒᲐᲛᲝᲧᲔᲜᲔᲑᲐ

აბარა, 31 ოქტომბერი. 30 ოქტომბერს აგარის სამანქანო-სატრ. სადგურის პოლიტ-განყოფილების ინიციატივით აგარის სადგურზე გაიხსნა სტალინისის რაიონის სასოფლო-სამეურნეო გამოფენა და კოლმეურნეთა მეორე კულტურულ-საყოფაცხოვრებო კონფერენცია.

დილიდანვე აგარის სადგურზე იწყებს დენა კოლმეურნეთა ურემებმა, მოვიდენ კოლმეურნეები და კოლმეურნე ქალები რაიონის ყველა სოფლიდან, აგარის ამხ. ბერიას სახელობის შაქრის ქარხნის მუშები, მოწვეფთა კოლონები.

მატინგი გახსნა აგარის სამ.-სატრ. სადგურის პოლიტგანყოფილების უფროსმა ამხ. **კვირიკაძემ.** მან გააცნო დამსწრეთ იმ კოლმეურნეობათა მიღწევები ორგანიზაციულ-სამეურნეო განმტკიცების საქმეში, რომლებსაც მომსახურებას უწევს აგარის სამ.-სატრ. სადგური.

სამანქანო-სატრ. სადგურის დირექტორი ამხ. **ლომთათიძე** გრცლად შეჩერდა იმაზე, თუ როგორ მუშაობდა სამ.-სატრ. სადგური და როგორ შეასრულეს კოლმეურნეობებმა სას.-სამ. გეგმები და თავისი ვალდებულებანი სახელმწიფოს წინაშე.

მატინგზე დიდი სიტყვით გამოვიდა ამიერ-კავკასიის ცაკის და საქართველოს ცაკის თავმჯდომარე ამხ. **ფ. მახარაძე,** რომელსაც კოლმეურნეები და აგარის ქარხნის მუშები მჭახარე ტაშით შეხვდენ.

თავის მხურვალე სიტყვაში, რომელიც არაერთხელ შეაწყვეტინეს მას ტაშით, ამხ. ფ. მახარაძემ მოიგონა, თუ როგორ ჩაეყარა საფუძველი ამ 6 წლის წინათ აგარის შაქრის ქარხანას და თუ როგორ ხდება ჩვენს თვალწინ ქართლის სოფლის გარდაქმნა და როგორ მტკიცდებიან კოლმეურნეობები.

ამხ. მახარაძემ მოისმინა აგარის ქარხნის დირექტორი ამხ. **ნანეიშვილი,** რაიაღმასკომის თავმჯდომარე ამხ. **ცხვირბაშვილი,** რაიონის საუკეთესო დამკვრელები-წარმოებული ადამიანები—კოლმეურნეები და კოლმეურნე ქალები.

მიტინგზე აგრეთვე გამოვიდენ აგარის ქარხნის დირექტორი ამხ. **ნანეიშვილი,** რაიაღმასკომის თავმჯდომარე ამხ. **ცხვირბაშვილი,** რაიონის საუკეთესო დამკვრელები-წარმოებული ადამიანები—კოლმეურნეები და კოლმეურნე ქალები.

საკოლმეურნეო მშენებლობის მიღწევათა გამოფენის მოწყობის ინიციატივას მიეალმენ საქართველოს მწერალთა კავშირის წარმომადგენლები ს. ეული, ტიციან ტაბიძე, ნ. მიწიშვილი, ლ. მეტრეველი და გაზეთ „კომუნისტის" რედაქტორის მოადგილე ამხ. გ. მუშნიშვილი.

ტ. ტაბიძემ და ს. ეულმა წაიკითხეს თავისი ლექსები, რითაც კოლმეურნეები მეტად ნასიამოვნები დარჩენ.

მიესალმენ რა აგარის სამ.-სატრ. სადგურის გამოცდილებას, ბორჯომის და სხვა რაიონების წარმომადგენლებმა გადაწყვიტეს საზამთრო თავის რაიონებში ასეთივე კონფერენცია და მოაწყონ საკოლმეურნეო შეჯიბრებათა გამოფენა.

გამოფენაზე განსაკუთრებულ ყურადღებას იპყრობს ტრაქტორები გრაფიკით, რომელზედაც აღნიშნულია გეგმების შესრულება და ამ მანქანებზე მომუშავე დამკვრელ ტრაქტორისტთა სახელები, კოლმეურნეთა მაგარი მუშა პირუტყვი, ჯიშიანი ცხვრები, ძროხები, ხარები, ღორები, ცხენები და ახალგაზრდა პირუტყვი.

შაქრის ქარხნის ლაბორატორიამ გამოფენაზე წარმოადგინა სანიმუშო ათეულები ფონდიდან შერჩეული მასალის ექსპონატები, აგრეთვე კოლმეურნეობის და საბჭოთა მეურნეობების ბოსტნების პროდუქცია—12 კილოიანი კომბოსტო, ხახვი და სხვა ბოსტნეული. (აგს).

650 ᲙᲘᲚᲝᲛᲔᲢᲠᲘᲐᲜᲘ ᲐᲮᲐᲚᲘ ᲒᲖᲐ

ამ დღეებში მოსკოვიდან დაბრუნდა საქგზატრანსის უფროსი ამხ. **გ. ქურდაძე,** რომელიც გაწვეული იყო „ცუდორტრანსში" 1935 წლის საქართველოს საგზაო მშენებლობის საკონტროლო ციფრების დასაცავად.

ამხ. ქურდაძემ გვაცნობა, რომ გზატრანსის ცენტრალურმა სამმართველომ ჩვენს მიერ 1935 წლისათვის საგზაო მშენებლობაში დასახული ვარაუდი თითქმის უცვლელად დაამტკიცა. მომავალ წლის საკონტროლო ციფრები ითვალისწინებს ძირეულ გარდატეხას. განსაკუთრებული ყურადღება აქვს მიქცეული გზების საექსპლოატაციო დარგს და მუშა-მოსამსახურეთა საყოფაცხოვრებო პირობების გაუმჯობესებას.

გადაწყვეტილია საექსპლოატაციო უბნების რიცხვი 1 იანვრისათვის არსებულ 15-დან გაიზარდოს 22-მდე, საექსპლოატაციო ხარჯთაღრიცხვა დამტკიცებულია 14.434,9 ათასი ნაღდი ანგარიშით (ნაცვლად 1934 წ. 6.339 ათასი მანეთისა). კაპიტალურ სამუშაოებზე უნდა დაიხარჯოს 11521 ათასი მანეთი. ეს თანხა თვითმცხოვნებს: შავი ზღვის გზატკეცილის ჩრდილოეთ უბნის რეკონსტრუქციას, ზემო-სვანეთის გზის მშენებლობის გაგრძელებას და ყვირილის ხიდის დამთავრებას. გზებზე კაპიტალურ რემონტზე უნდა დაიხარჯოს 6216,3 ათასი მანეთი. აქედან: საქართველოს სამხ. გზატკეცილზე — 746 ათასი, ლენინაკანის გზაზე 345 ათასი, ოსეთის სამხედრო გზატკეცილზე 425 ათასი, სამხრეთ-ამიერ-კავკასიაზე — 435 ათასი, ტფილის-ბორჯომის გზაზე — 365 ათასი, შავი ზღვის გზატკეცილზე—571 ათასი და ზემო-სვანეთის გზაზე — 200 ათასი მანეთი.

ამასთან უნდა ითქვა 10 გარაჟი საექსპლოატაციო უბნებისათვის და საგზაო მშენებლობის სარემონტო სახელოსნო ტფილისში, რაზეც დაიხარჯება 107,5 ათასი მანეთი. გათვალისწინებულია სამოქალაქო ნაგებობათა მშენებლობის ხაზით გზის რემონტ-ტერებისათვის 16 და ქვეისტატებისათვის 10 სახლის აგება, რაზეც დაიხარჯება 201.5 ათასი მანეთი. გადადებულია 2.200 ათასი მანეთი საგზაო მექანიზმებისა და ავტოტრანსპორტის შესაძენად. ეს თანხა ითვალისწინებს საქგზატრანსისათვის 20 მსუბუქი, 55 სატვირთო ავტომანქანის, 23 ტრაქტორის, ორი გრეიდერის, 10 სატრაქტორო ნიჩაბის, 16 ქვეხსმატვირეი მანქანის, 5 ძრავის, 26 სატკეპნი მანქანის, 3 თოვლმწმენდის, 55 ბიტუმის ქვაბის, 4 ხელის გუდრონატორის, 60 ელექსპანდის, 2 ავტოგუდრონატორის, 4 პლენერის, 1 კომპრესორის და 4 ცენტროფუგის საჭირო მანქანის მიცემას. ამასთან ერთად, დასძინს ბოლოს ამხ. ქურდაძე, — ჩვენ ვცდილობდით მექანიზმებითა და მასალებით ჩვენი საგზაო მშენებლობის მომარაგების საქმეში ადგილობრივი რესურსების გამოყენება შეგვეტანა. ამ მხრივ ჩვენ ბევრი გაკეთებული გვაქვს. ასე მაგალითად, ჩვენ ვაწარმოებთ ცდებს ბორჯომის ხეობაში ხის ტყეების ნაცვლად ფიჭვნარების გაშენებისათვის. ამ ცდებმა ცხადყო, რომ ფიჭვნარები ბორჯომის ხეობაში ძალიან კარგად ხარობენ. ამ ცდებს ჩვენ ვაწარმოებთ ბორჯომის ხეობის ტყეების ინვენტარიზაციის დროს. ამ ინვენტარიზაციის მასალებით ჩვენ შევადგენთ ტყეების ექსპლოატაციის გეგმას. ამ გეგმის მიხედვით ჩვენ ვაწარმოებთ ტყეების ექსპლოატაციას. ამ ექსპლოატაციის დროს ჩვენ ვაწარმოებთ ტყეების ხელოვნურ განახლებას. ამ ხელოვნური განახლების დროს ჩვენ ვაშენებთ ფიჭვნარებს. ამ ცდებს ჩვენ ვაწარმოებთ ბორჯომის ხეობაში ხის ტყეების ნაცვლად ფიჭვნარების გაშენებისათვის. ამ ცდებმა ცხადყო, რომ ფიჭვნარები ბორჯომის ხეობაში ძალიან კარგად ხარობენ

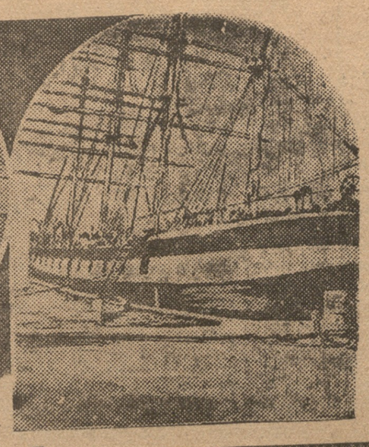

კალინინის სახ. ქარხნის კოლექტივი ოქტომბრის რევოლუციის მე-17 წლის თავისათვის ამზადებს მთელ რიგ სჩუქრებს. გემის ზევით ქარხანა გამოუშვებს მარმარილოს საჭრელ დაზგას. ქარხანამ იცის რა აგრეთვე თოკის საკრეხი დაზგის ათვისება, ეზოს გამშვენება და სხვ.

სურათზე: მარმარილოს საჭრელი დაზგის აწყობა, რომელიც გამზადებული უნდა იქნეს ოქტომბრის მე-17 წლისთავისათვის.

ხელფურული ჯიშის ძროხებმა ხოლმოგორული ჯიშის ბულებთან გადაჯვარედინების შემდეგ მოგვცა საუკეთესო ნაყოფი. სურათზე წარმოდგენილია ასეთი გადაჯვარედინების შედეგად მიღებული ორი კვირის ხბოები მახარაძის სახ. კოლმეურნეობაში.

ამჟამად აღნიშნულ კოლმეურნეობაში კვლავ გრძელდება ცდები ჩვენებური ჯიშის ძროხების გასაუმჯობესებლად გიბრიდიზაციის წესით.

△ △ △ △ △

ᲡᲐᲡᲐᲛᲐᲠᲗᲚᲝ

ᲡᲐᲖᲝᲒᲐᲓᲝᲔᲑᲠᲘᲕᲘ ᲡᲐᲙᲣᲗᲠᲔᲑᲘᲡ ᲛᲪᲗᲐᲪᲔᲒᲔᲚᲗᲐ ᲡᲐᲥᲛᲔ

(ᲡᲐᲥᲐᲠᲗᲕᲔᲚᲝᲡ ᲣᲖᲔᲜᲐᲔᲡ ᲡᲐᲡᲐᲛᲐᲠᲗ ᲚᲝᲡ 30 ᲝᲥᲢᲝᲛᲑᲠᲘᲡ ᲓᲘᲚᲘᲡ ᲓᲐ ᲡᲐ-ᲦᲐᲛᲝᲡ ᲡᲮᲓᲝᲛᲔᲑᲔᲖᲔ)

პროცესის უკანასკნელი ორი დღე მოუნდა თეზის ოპერაციების გამორკვევას. ტფილისის საბჭოს წერილობითი მოთხოვნით, თითქოს მისი საჭიროებისათვის, აზთეზის ტფილისის განყოფილების ყოფილმა გამგემ ბებუთოვმა ტფილისის მომარაგების განყოფილებას, კოოპერატიულ არტელ „სპარტაკს“ და ბორჯომის წყლების სამმართველოს მისცა 9 ტონა თეზი. ეს თეზი გაიზავა კიევში, სადაც იგი გაყიდეს კილო 6 მანეთად. იმ დროს, როცა მისი გასაცემი ფასი უნდოდა 1 მარტიდან 2 მან. 90 კაპიკამდე (კილო). გოგორიშვილის გამოხმარებითი, ამ „ოპერაციამ“ მათ მისცა 60 ათას მანეთზე მეტი შემოსავალი, რომელიც გაიყვეს მისმა მონაწილეებმა — გოგორიშვილმა, ბერგავაძემ, ბებუთოვმა, სულაქველიძემ, ანაშვილმა და მგალობლიშვილმა.

გოგორიშვილი არ უარყოფს თავის დანაშაულს. დანარჩენები, გარდა არტელ „სპარტაკის“ წარმომადგენლების სულაქველიძისა და მგალობლიშვილისა, ასე თუ ისე აღიარებენ თავის მონაწილეობას.

სულაქველიძე და მგალობლიშვილი კატეგორიულად უარყოფენ თავის მონაწილეობას ამ საქმეში.

სულაქველიძე აცხადებს, რომ თეზის გარშემო მიმნაწილების ამბავი მან მხოლოდ დაკითხვის დროს გაიგო.

გოგორიშვილი აცხადებს, რომ მან სულაქველიძეს კიევიდან წამოსვლის დროს მოწმეების თანდასწრებით მისცა სამი ათასი მანეთის საავალუტო ჩეკები, რომლებიც შემდეგ გადახურდავებულ იქნა ფულზე.

სულაქველიძე, ტფილისში მყოფ მოწმეებზე მითითების შემდეგ, უკვე არ უარყოფს ფულის მიღების ფაქტს, აცხადებს, რომ იმ სამ ათას მანეთს არავითარი დანიშნულებისა არა აქვს თეზის გარშემო წარმოებულ მიმნაწილებასთან და იძლევა რაღაც ახსნილ ჩვენებას. ბოლოს, სულაქველიძე მიმართავს პალატურ პათოსს, ყვირის, რომ იგი ღალატობა, მას არაფერი არა აქვს, მაგრამ მას არ შესწევს მითვისების და სპეკულაციის უნარი, რომ მას ყველა იცნობს და სხვ.

— რატომ მიიცით თქვენ წინასწარი გამოძიების დროს ისეთივე ჩვენება, როგორიც გოგორიშვილმა მისცა? — ეკითხება ამხ. კატანინი.

(წინასწარი გამოძიების დროს სულაქველიძემ აღიარა, რომ კომბინაციაში მონაწილეობისათვის მიიღო 5.000 მან.).

სულაქველიძე ამბობს, რომ თავისი ჩვენებით მას სურდა ხელი შეეწყო კვლევა-ძიებისათვის. რაში გამოიხატა თქვენი სურვილი ხელი შეგეწყოთ კვლევა-ძიებისათვის? — ეკითხება ამხ. კატანინი. განა თქვენ არ ხედავდი, რომ დაპატიმრების შემდეგ მთელი თქვენი საქციელი ანტიპარტიული იყო?

სულაქველიძე ამას არ ეთანხმება.

— აბა რა გაქვთ თქვენ საერთო პარტიასთან? როგორ მოიხედით თქვენ პარტიაში? — ირონიულად ამხ. კატანინს.

სულაქველიძე მოუთხრობს სასამართლოს, რომ 1923 წელს საბჭოთა კავშირიდან გადასახლების შემდეგ იგი ბერლინში გაეცნო ემიგრანტ მენშევიკების საქმიანობას, გადაიდო.

ᲒᲠᲔᲕᲜᲔᲚᲘ ᲒᲘᲒᲚᲘᲗᲝᲗᲔᲙᲐ

△ △ △ △ △

ᲐᲮᲐᲚᲒᲐᲖᲠᲓᲐ ᲛᲬᲔᲠᲐᲚᲗᲐ ᲗᲐᲗᲒᲘᲠᲘ

უურნალ „ახალგაზრდა მწერალის“ რედაქციამ მწერალთა სასახლეში ჩაატარა თავისი თანამშრომლების თათბირი.

ამხ. კ. ბობოხიძემ კრებას გააცნო ის ღონისძიებები, რომლის განხორციელებაც განზრახულია მომავალში უურნალის გადახალისებისათვის.

ამჟამად ჩვენ გატაცებული ვიყავით რაოდენობრივ მხრივებით, უკეთ გამოვაგნება, არაკონომიურია. ძველ ბიუგეტს თავზე აქვს ალუმინის ზოდი, რომელიც სპეციალურ ელექტროქურაში მაეთულზე სრალის ჩქარა ცვდება და ფუჭდება. ემელიანოვის და კურდოვის კონსტრუქციის ბიუგეტზე ალუმინის ზოდი შეცვლილია ალუმინისაგანვე გაკეთებული მბრუნავი ლილვით, რის გამო ალუმინის გაცვეთის პროცესი შემცირებულია და ბიუგეტიც უფრო დიდხანს მუშაობს.

ემელიანოვის და კურდოვის კონსტრუქციის ბიუგეტი მიღებულია გამოსაცდელად.

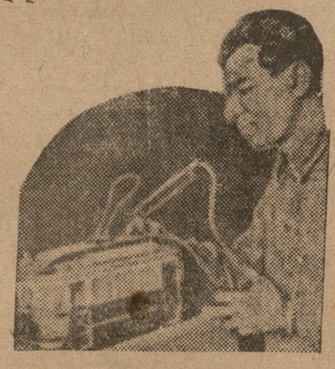

სურათზე: ახალი კონსტრუქციის ბიუგეტის ექსპერიმენტალური გამოცდა. გვერდზე — კონსტრუქტორი ამხ. კურდოვი.

ᲐᲮᲐᲚᲘ ᲒᲐᲛᲝᲒᲝᲜᲔᲑᲐ

მუშა-გამომგონებელთა ა.-კ. საზოგადოების საბჭოს თანამშრომელმა ამხ. ემელიანოვმა და გამომგონებელთა ექსპერიმენტალური სახელოსნოს გამგემ ამხ. კურდოვმა მოაწყეს ტრამვაის ვაგონების აპაული კონსტრუქციის ბიუგელი, რომლის საშუალებითაც ელექტრო-დენი გადადის ტრამვაის ვაგონის მექანიზმებში და ამოძრავებს მას.

ძველი კონსტრუქციის ბიუგელი, რომელითაც ამჟამად მუშაობენ ტრამვაის ვაგონები, არაეკონომიურია. ძველ ბიუგელს თავზე აქვს ალუმინის ზოდი, რომელიც სპეციალურ ელექტროქურაში მაეთულზე სრალის ჩქარა ცვდება და ფუჭდება. ემელიანოვის და კურდოვის კონსტრუქციის ბიუგელზე ალუმინის ზოდი შეცვლილია ალუმინისაგანვე გაკეთებული მბრუნავი ლილვით, რის გამო ალუმინის გაცვეთის პროცესი შემცირებულია და ბიუგელიც უფრო დიდხანს მუშაობს.

ემელიანოვის და კურდოვის კონსტრუქციის ბიუგელი მიღებულია გამოსაცდელად.

სურათზე: ახალი კონსტრუქციის ბიუგელის ექსპერიმენტალური გამოცდა. გვერდზე — კონსტრუქტორი ამხ. კურდოვი.

ᲡᲐᲮ. ᲞᲠᲝᲤᲡᲐᲙᲐᲕᲨᲘᲠᲗᲐ ᲡᲐᲑᲭᲝᲡ ᲓᲐᲓᲒᲔᲜᲘᲚᲔᲑᲐ

ᲒᲐᲛᲝᲙᲚᲐᲡᲔᲑᲔᲚᲘ ᲓᲦᲘᲡ — ᲜᲝᲔᲛᲑᲠᲘᲡ 6-Ს ᲓᲐ ᲜᲝᲔᲛᲑᲠᲘᲡ 9-Ს ᲒᲐᲓᲐᲢᲐᲜᲘᲡ ᲨᲔᲡᲐᲮᲔᲑ

ოქტომბრის რევოლუციის დღესასწაულთან დაკავშირებით საქართველოს პროფკავშირთა საბჭო ადგენს:

მშრომელ ფართო მასების სურვილისამებრ გამოსასვლელი დღე ნოემბრის 6 გადატანილი იქნეს ნოემბრის 9-ს.

აღნიშნული დადგენილება გავრცელდეს ამ საწარმოებსა და დაწესებულებებზე, რომელნიც იმყოფებიან 6-დღიან წყვეტილ კვირაზე.

სახ. პროფკავშირთა საბჭოს თავმჯდომარე
მარე გ. ᲡᲢᲣᲠᲣᲐ

პრეზიდიუმის წევრი, შრომის ინსპექციის ხელმძღვანელი მიქირტიჩიანი
1934 წ. 21 ოქტ.

ᲛᲖᲐᲓᲓᲔᲑᲐ ᲒᲔᲛᲔᲑᲘᲡ ᲬᲐᲛᲣᲧᲕᲐᲜᲗᲐ ᲙᲐᲓᲠᲔᲑᲘ

ლენინგრადის საზღვაო ინსტიტუტი ამზადებს შორეული ცურვის კაპიტანთა კადრებს. საწარმოო პრაქტიკას კურსანტები გადიან შორეული ცურვის პერიოდში სამ ანძიან მოტორიან გემზე „ტოვარიშჩზე“. სწავლა - ვარჯიშობას ამ ზღვისულზე პრაქტიკანტები ატარებენ შავ-ზღვაზე, მათ ინახულეს ბათომის ნავთობის ბაზა.

სურათებზე: 1) პრაქტიკანტები სწავლობენ მიმართულების გამოზომვას კომპასის საშუალებით, 2) ვარჯიშობა ნავზე, 3) გემი „ტოვარიშჩი“.

△ △ △ △ △ △

ᲢᲠᲐᲛᲕᲐᲘᲡ ᲐᲮᲐᲚᲘ ᲞᲐᲠᲙᲘ

ნავთლუღის სადგურთან კახეთის ჭუჭაზე ეწყობა ტრამვაის ახალი პარკი. პარკის შენობა უკვე აგებულია. პარკში მოეწყობა სანიმუშო სასადილო და კულტურული საოთახეები.

△ △ △ △ △ △

ᲤᲘᲖᲙᲣᲚᲢᲣᲠᲐ ᲓᲐ ᲡᲞᲝᲠᲢᲘ

ᲜᲐᲙᲠᲔᲑᲘ 1-ᲚᲘ—6 ᲜᲐᲙᲠᲔᲑᲘ ᲛᲔ-2

30 ოქტომბერი. ლენინის სახელობის სტადიონი დღეს საზეიმოდ გამოიყურება. დასუფთავებული, დროშებით და პლაკატებით მორთული, ის სასიამოვნო შთაბეჭდილებას ახდენს.

ოთხი ათასამდე კაცი მოსულა ქალაქის პირველი და მეორე ნაკრების გუნდების შეხვედრის სანახავად. ინტერესს აძლიერებს ის გარემოება, რომ გუნდებში თავმოყრილია ტფილისის თითქმის ყველა საუკეთესო მოთამაშე, პირველ ნაკრებში უმთავრესად „მოხუცები“, ხოლო მეორეში — ახალგაზრდობა.

მსაჯის ნიშნისთანავე მინდორზე გამორბიან წითელ ხალათიანები: დოროზოვი, ტფილისის საუკეთესო შავბულიძე, ნაკლალაძე (ზევიდან ქვევით): ფეხბურთელები ვეშაპი, აბაშიძე, ბელოვი, ა. დოროზოვი, შ. ჩერქეზიშვილი, პანინი, ვაჩნაძე, მოშანაშვილი, ა. ყაჭიჩავა, შ. ჩერკა, ასლამაზოვი, შავგულიძე ავრიდონიძე.

მათ უკან მოსდევენ მეორე ნაკრების მოთამაშეები პრეს მაიკებში: კასრაძე, ჭუმბურიძე, ჯოხარიძე, დვინიაშვილი, 6. ჩხატარაშვილი, კორილოვი, ბოლოტინი, ჯუღელავა, შ. ჩხატარაშვილი, ყალიჩავა, დ. რამიშვილი.

პირველ ნაკრებში რვა კაცი „დინამო“-დან არის, ორი — ტ. ს. ო. კავშირის გუნდიდან, ხოლო ერთი — ა.-კ. ინდუსტრიალური ინსტიტუტიდან.

მეორე ნაკრებში რვა კაცი ა.-კ. ინდუსტრიალური ინსტიტუტის გუნდიდანაა, ერთი „დინამოდან“, ხოლო ორი — ტ. ს. ო. კავშირიდან.

თამაში იწყება მეორე ნაკრების მძლავრი შეტევით. ერთხანს ბურთი სულ პირველი ნაკრების კარებთან ტრიალებს. შემდეგში მდგომარეობა თანდათან სწორდება და იერიშებს ანეითარებს როგორც ერთი, ისე მეორე მხარე.

მე-20 წუთზე მეორე ნაკრების მარჯვენა ინსაიდი გაიმარჯვებს ჯუღელავა მოხდენილად გაატარებს ბურთს. ა, ის გასცდა ჰავბეკების ხაზს და პირდაპირ შეხვდა მცველებს. აქ ყველაფერს სიმარდე, მოხერხება და ნერვების სიმტკიცე გადაწყვეტს. ჯუღელავაც გარბის პორტიანად, მას მხარდამხარ მისდევს შავგულიძე. დაწინაურებას ჯუღელავა და საჯარიმო მოედნის მახლობლებასთანავე მძლავრად ურტყამს კარებში, მაგრამ დოროზოვი იღებს მტლად ძნელ ბურთს.

მე-25 წუთზე ასევე ძლიერ „შუტს“ გზავნის პირველი ნაკრების ბაღესკენ მარცხენა გარემარბი დ. რამიშვილი, მაგრამ დოროზოვი ამასაც იჭერს.

არც პირველი ნაკრების მოთამაშეები ირენენ პასიურობას. ტაბლის ბოლოს თამაში მეორე ნაკრების პიშკართან გადადის. მძლავრად ურტყამენ პანინი და ვაჩნაძე, მაგრამ კასრაძე ადვილად იჭერს მათ ბურთებს.

მეორე ტაიმში ინიციატივა კვლავ მეორე ნაკრების ხელშია. თამაში სულ უფრო და უფრო ცხოველდება და საინტერესო ხდება იღებს. შუა ტაიმში პანინი მოხერხებულად გაუსხლტება ჭუმბურიძეს, შურდულივით გაექანება გოლისკენ და კუთხური დარტყმით პირველ ბურთს მოაკლებს მეორე ნაკრების ბადეში.

რამოდენიმე წუთის შემდეგ ბურთი პირველი ნაკრების საჯარიმო მოედანზეა. რამიშვილი აწოდებს ბურთს ყალიჩავას, ეს უკანასკნელი ურტყამს გოლში, მაგრამ დოროზოვი ბურთს უკან აბრუნებს, ამ დროს მიუსწრებს შ. ჩხატარაშვილი და ლამაზი დარტყმით მარჯვენა კუთხეში აგზავნის ანგარიშს.

გუნდების შემდგომ ბრძოლას შედეგი აღარ მოყოლია და მატჩი დამთავრდა 2 : 1.

ამ დღეს ვირტუოზულად თამაშობდა გ. ჯუღელავა, რომელსაც მაყურებლები ხშირად ტაშით აჯილდოვებდნენ.

შეჯიბრებას დაესწრენ პრეზ. ლ. ბერია, გ. მგალობლიშვილი, გ. არუთინოვი, ტ. ლორთქიფანიძე, კუდრიავცევი. ა. კეკელია, ა. გეურჭოვი, თ. კორახველი, გ. თვალჭრელიძე.

ᲡᲐᲛᲙᲔᲠᲕᲐᲚᲝ ᲡᲐᲤᲐᲒᲠᲘᲞᲝ-ᲡᲐᲥᲐᲠᲮᲜᲝ ᲡᲙᲝᲚᲐ

ᲐᲪᲮᲐᲓᲔᲑᲡ ᲛᲝᲬᲐᲤᲔᲗᲐ ᲛᲘᲦᲔᲑᲐᲡ

სწავლებას ვაძლევთ 1 წლიანად ამზადებს მაღალი კვალიფიკაციის კადრებს მოწაფეები უზრუნველყოფილი იქნებიან: ბინით (ნაწილობრივ ვაჭრები სასწავლო ნივთებით, ხელფასით (29 მანეთიდან 50 მანეთამდე), მიმაგრებულნი მუშათა დახურულ განმანაწილებელზე და ყველა უფლებებით გათანასწორებულნი მუშებთან.

მიიღება მუშა-ახალგაზრდობა არა ნაკლები 16 წლისა.

საჭიროა შემდეგი საბუთების წარმოდგენა: სოც. მდგომარეობის, განათლების, ხმის უფლების და წლოვანების.

განცხადებების მიღება იწარმოებს 25 ოქტომბრიდან 10 ნოემბრამდე. მეცადინეობა დაიწყება 15 ნოემბერს.

დაწვრილებით ცნობების გაგება შეიძლება სკოლის კანცელარიაში 11-დან 2 საათამდე. კალინინის ქ. № 60.

რ56 **ᲓᲘᲠᲔᲥᲪᲘᲐ**

ტფილისში განათლების სახ. ომიხარიატის ნებართვით ა/წ 1 ნოემბრიდან იხ ნება უმაღლეს სასწავლებლებში

ᲡᲐᲐᲙᲐᲣᲠᲡᲝ ᲒᲐᲛᲝᲪᲓᲔᲑᲘᲗᲘᲡ ᲛᲝᲛᲐᲛᲖᲐᲓᲔᲑᲔᲚᲘ ᲙᲣᲠᲡᲔᲑᲘ.

კურსებში განცხადებების მიღება წარმოებს ყოველდღე საღამოს 7 ს.—9 საათამდე მე-44 სკოლის კანცელარიაში პლეხანოვის № 170.

699 2-2 **ᲓᲘᲠᲔᲥᲪᲘᲐ.**

ᲒᲐᲜᲡᲐᲮᲐᲙᲝᲛᲘᲡ ᲜᲔᲑᲐᲠᲗᲕᲘᲗ ᲕᲐᲛᲖᲐᲓᲔᲑᲗ ᲛᲝᲬᲐᲤᲔᲔᲑᲡ

10 ᲓᲐ 7 ᲙᲚ. ᲛᲝᲬᲤᲛᲝᲑᲘᲡᲐᲗᲕᲘᲡ.

ვასწავლით ბუხჰალტერიას და ფინგამოანგარიშებას მოანგარიშის და მოლარის თანამდებობისათვის.

კარგარეთელის ქუჩა № 3ა (კინო „ოქტომბრის“ მახლობლად 7-9 და 4-6 ს.

08 4—4

ᲒᲐᲜᲡᲐᲮᲙᲝᲛᲘᲡ ᲡᲘᲡᲢᲔᲛᲐᲨᲘ ᲨᲔᲛᲐᲕᲐᲚ ᲧᲕᲔᲚᲐ ᲡᲙᲝᲚᲘᲡ ᲓᲘᲠᲔᲥᲢᲝᲠᲡ

საწიგნის პერიოდსექტორი გაცნობებთ, რომ საბა-საყმაწვილო ჟურნალებზე ხელის მოწერის ვადა გაგრძელებულია ა/წ. 15 ნოემბრამდე, რისთვისაც გთხოვთ განაგრძოთ მუშაობა ხარვეზის ვადამდე.

ნ. 508 **საწიგნის პერიოდსექტორი.**

ᲙᲐᲠᲒᲘ ᲞᲘᲠᲘ ᲓᲐ ᲙᲐᲠᲒᲘ ᲡᲘᲜᲓᲘᲡᲢᲘ

ᲘᲐᲠᲝᲡᲚᲐᲕᲘᲡ ᲡᲐᲮᲔᲚᲝᲑᲘᲡ ᲡᲐᲮᲔᲚᲝᲑᲘᲡ ᲡᲐᲮᲔᲚᲝᲑᲘᲡ

**ᲛᲔᲡᲐᲮᲣᲠᲔᲗᲛᲪᲝᲓᲜᲔ