ᲙᲐᲠᲗᲚᲔᲓ ᲠᲔᲒᲝ ᲧᲕᲔᲚᲐ ᲥᲕᲔᲧᲜᲘᲡᲐ, ᲨᲔᲔᲠᲗᲓᲘᲗ

ᲙᲝᲛᲣᲜᲘᲡᲢᲘ

ᲪᲙᲙ ᲪᲔᲜᲢ. ᲙᲝᲛᲘᲢᲔᲢᲘᲡ ᲘᲓᲔᲝᲚᲝᲒᲘᲘᲡ ᲓᲐ ᲢᲤᲛ ᲙᲝᲛᲘᲢᲔᲢᲔᲑᲘᲡ ᲓᲐ ᲪᲙᲙᲘᲡ ᲝᲠᲒᲐᲜᲝ

ᲤᲐᲡᲘ 10 ᲙᲐᲞ.
6-7
ᲘᲕᲜᲘᲡᲘ
1949
№ 258 (4114)

„ᲔᲙᲝᲜᲝᲛᲘᲣᲠ ᲠᲧᲔᲕᲐᲗᲐ ᲓᲐ ᲡᲐᲛᲮᲔᲓᲠᲝ-ᲞᲝᲚᲘᲢᲘᲙᲣᲠ ᲙᲐᲢᲐᲡᲢᲠᲝᲤᲔᲑᲘᲡ ᲒᲐᲛᲝ ᲢᲐᲚᲚᲔᲑᲡ ᲨᲝᲠᲘᲡ ᲡᲐᲑᲭᲝᲗᲐ ᲡᲝᲪᲘᲐᲚᲘᲡᲢᲣᲠᲘ ᲠᲔᲡᲞᲣᲑᲚᲘᲙᲔᲑᲘᲡ ᲙᲐᲛᲞᲐᲜᲘᲘᲡ ᲒᲐᲜᲪᲐᲚᲙᲔᲕᲔᲑᲘᲗ, ᲠᲝᲒᲝᲠᲪ ᲡᲐᲚᲘ ᲙᲚᲓᲔ, ᲒᲐᲜᲐᲒᲠᲫᲝᲑᲡ ᲠᲐ ᲡᲝᲪᲘᲐᲚᲘᲡᲢᲣᲠᲘ ᲛᲨᲔᲜᲔᲑᲚᲝᲑᲘᲡ ᲡᲐᲥᲛᲔᲡ ᲓᲐ ᲑᲠᲫᲝᲚᲐᲡ ᲛᲨᲕᲘᲓᲝᲑᲘᲐᲜᲝᲑᲘᲡ ᲨᲔᲡᲐᲜᲐᲠᲩᲣᲜᲔᲑᲚᲐᲓ“ Ი. ᲡᲢᲐᲚᲘᲜᲘ

ᲒᲐᲣᲛᲐᲠᲯᲝᲡ ᲛᲡᲝᲤᲚᲘᲝ ᲝᲥᲢᲝᲛᲑᲔᲠᲡ!

ᲛᲗᲔᲕᲐᲠ ᲛᲡᲝᲤᲚᲘᲝᲡ ᲨᲣᲨᲔᲑᲡ ᲓᲐ ᲨᲣᲨᲐ ᲥᲐᲚᲔᲑᲡ.

ᲧᲕᲔᲚᲐ ᲛᲨᲠᲝᲛᲔᲚᲡ, ᲧᲕᲔᲚᲐ ᲩᲐᲒᲠᲣᲚ ᲮᲐᲚᲮᲡ!

ᲐᲛᲮᲐᲜᲐᲒᲔᲑᲝ, ᲙᲚᲐᲡᲝᲑᲠᲘᲕᲝ ᲫᲛᲔᲑᲝ!

— 17 ᲬᲔᲚᲘ ᲒᲐᲕᲘᲓᲐ ᲛᲐᲡ ᲨᲔᲛᲓᲔᲒ, ᲠᲐᲪ ᲠᲣᲡᲔᲗᲨᲘ ᲞᲠᲝᲚᲔᲢᲐᲠᲘᲐᲢᲛᲐ ᲑᲝᲚᲨᲔᲕᲘᲙᲔᲑᲘᲡ ᲙᲝᲛᲣᲜᲘᲡᲢᲣᲠᲘ ᲞᲐᲠᲢᲘᲘᲡ ᲮᲔᲚᲛᲫᲦᲕᲐᲜᲔᲚᲝᲑᲘᲗ, ᲚᲔᲜᲘᲜᲘᲡ ᲮᲔᲚᲛᲫᲦᲕᲐᲜᲔᲚᲝᲑᲘᲗ, ᲓᲐᲐᲛᲮᲝ ᲙᲐᲞᲘᲢᲐᲚᲘᲡ ᲮᲔᲚᲘᲡᲣᲤᲚᲔᲑᲐ, ᲑᲣᲠᲟᲣᲐᲖᲘᲘᲡ ᲓᲐ ᲛᲔᲛᲐᲛᲣᲚᲔᲗᲐ ᲛᲗᲐᲕᲠᲝᲑᲐ ᲓᲐ ᲫᲐᲚᲐᲣᲤᲚᲔᲑᲐ ᲗᲐᲕᲘᲡ ᲡᲐᲙᲣᲗᲐᲠ ᲮᲔᲚᲨᲘ ᲐᲘᲦᲝ.

ᲝᲥᲢᲝᲛᲑᲠᲘᲡ ᲡᲝᲪᲘᲐᲚᲘᲡᲢᲣᲠᲛᲐ ᲠᲔᲕᲝᲚᲣᲪᲘᲐᲛ, ᲠᲝᲛᲚᲘᲗᲐᲪ ᲙᲐᲪᲝᲑᲠᲘᲝᲑᲘᲡ ᲒᲐᲜᲕᲘᲗᲐᲠᲔᲑᲐᲨᲘ ᲐᲮᲐᲚᲘ ᲮᲐᲜᲐ ᲓᲐᲘᲬᲧᲝ, ᲠᲣᲡᲔᲗᲘᲡ ᲛᲣᲨᲔᲑᲘᲡ **ᲨᲔᲘᲐᲠᲐᲦᲔᲑᲣᲚᲘ ᲐᲯᲐᲜᲧᲔᲑᲘᲡ** ᲒᲖᲘᲗ ᲓᲐ ᲒᲚᲔᲮᲗᲐ ᲛᲘᲚᲘᲝᲜᲔᲑᲘᲡ **ᲛᲮᲐᲠᲘᲡᲓᲐᲭᲔᲠᲘᲗ** ᲒᲐᲘᲛᲐᲠᲯᲕᲐ. ᲘᲒᲘ ᲛᲝᲛᲖᲐᲓᲔᲑᲣᲚᲘ **ᲘᲧᲝ** ᲑᲐᲑᲐᲢᲝᲜᲔᲑᲣᲚ ᲙᲚᲐᲡᲔᲑᲘᲡ ᲬᲘᲜᲐᲐᲦᲛᲓᲔᲒ ᲞᲠᲝᲚᲔᲢᲐᲠᲘᲐᲢᲘᲡ **ᲛᲘᲔᲠ** ᲑᲝᲚᲨᲔᲕᲘᲙᲔᲑᲘᲡ ᲮᲔᲚᲛᲫᲦᲕᲐᲜᲔᲚᲝᲑᲘᲗ ᲬᲐᲠᲛᲝᲔᲑᲣᲚᲘ ᲛᲠᲐᲕᲐᲚᲘ ᲬᲚᲘᲡ ᲒᲛᲘᲠᲣᲚᲘ ᲑᲠᲫᲝᲚᲘᲗ. **ᲘᲒᲘ** ᲛᲝᲛᲖᲐᲓᲔᲑᲣᲚᲘ ᲘᲧᲝ ᲘᲛᲘᲗ, ᲠᲝᲛ **ᲑᲝᲚᲨᲔᲕᲘᲙᲔᲑᲘᲡ ᲙᲝᲛᲣᲜᲘᲡᲢᲣᲠᲛᲐ** ᲞᲐᲠᲢᲘᲐᲛ **ᲛᲔᲜᲨᲔᲕᲘᲙᲔᲑᲘᲡ** ᲓᲐ ᲡᲝᲪᲘᲐᲚᲘᲡᲢ - ᲠᲔᲕᲝᲚᲣᲪᲘᲝᲜᲔᲠᲔᲑᲘᲡ **ᲨᲔᲛᲗᲐᲜᲮᲛᲔᲑᲚᲣᲠᲘ, ᲠᲔᲕᲝᲚᲣᲪᲘᲣᲠᲘ ᲞᲐᲠᲢᲘᲘᲡ ᲬᲘᲜᲐᲐᲦᲛᲓᲔᲒ ᲨᲔᲣᲠᲘᲙᲔᲑᲔᲚ ᲑᲠᲫᲝᲚᲐᲨᲘ** ᲛᲣᲨᲐᲗᲐ ᲙᲚᲐᲡᲘᲡ ᲨᲔᲛᲐᲠᲗᲚᲔᲑᲐ ᲛᲘᲘᲛᲐᲠᲗᲐ ᲓᲐ ᲩᲐᲐᲑᲐ ᲑᲐᲓᲐᲛᲬᲧᲕᲔᲢ ᲑᲠᲫᲝᲚᲐᲨᲘ ᲩᲐᲒᲕᲠᲘᲡ, ᲨᲘᲛᲨᲘᲚᲘᲡ ᲓᲐ ᲘᲛᲞᲔᲠᲘᲐᲚᲘᲡᲢᲣᲠᲘ ᲝᲛᲘᲡ ᲬᲘᲜᲐᲐᲦᲛᲓᲔᲒ, ᲞᲠᲝᲚᲔᲢᲐᲠᲘᲐᲢᲘᲡ ᲓᲘᲥᲢᲐᲢᲣᲠᲘᲡ ᲓᲐᲛᲧᲐᲠᲔᲑᲘᲡᲐᲗᲕᲘᲡ, ᲡᲝᲪᲘᲐᲚᲘᲖᲛᲘᲡᲐᲗᲕᲘᲡ.

ᲒᲚᲔᲮᲝᲑᲐᲡᲗᲐᲜ ᲓᲐᲙᲐᲕᲨᲘᲠᲔᲑᲣᲚᲘ ᲛᲣᲨᲐᲗᲐ ᲙᲚᲐᲡᲘᲡ **ᲮᲔᲚᲘᲡᲣᲤᲚᲔᲑᲐ**, ᲛᲣᲨᲐᲗᲐ, ᲒᲚᲔᲮᲗᲐ ᲓᲐ ᲬᲘᲗᲔᲚᲐᲠᲛᲘᲔᲚᲗᲐ **ᲡᲐᲑᲭᲝᲗᲐ ᲮᲔᲚᲘᲡᲣᲤᲚᲔᲑᲐ**, ᲘᲧᲝ ᲛᲙᲐᲪᲠᲘ ᲓᲘᲥᲢᲐᲢᲣᲠᲐ ᲔᲥᲡᲞᲚᲝᲐᲢᲐᲢᲝᲠᲣᲚᲘ ᲙᲚᲐᲡᲔᲑᲘᲡ ᲬᲘᲜᲐᲐᲦᲛᲓᲔᲒ. ᲡᲐᲑᲭᲝᲗᲐ ᲮᲔᲚᲘᲡᲣᲤᲚᲔᲑᲐ ᲐᲛᲐᲕᲔ ᲓᲠᲝᲡ ᲛᲨᲠᲝᲛᲔᲚᲗᲐᲗᲕᲘᲡ ᲤᲐᲠᲗᲝ ᲓᲔᲛᲝᲙᲠᲐᲢᲘᲐᲡ ᲬᲐᲠᲛᲝᲐᲓᲒᲔᲜᲡ. ᲐᲛ ᲮᲔᲚᲘᲡᲣᲤᲚᲔᲑᲐᲛ ᲛᲐᲡᲔᲑᲘ ᲓᲐᲠᲐᲯᲛᲐ ᲔᲥᲡᲞᲚᲝᲐᲢᲐᲢᲝᲠᲣᲚᲘ ᲙᲚᲐᲡᲔᲑᲘᲡ ᲬᲘᲜᲐᲐᲦᲛᲓᲔᲒ, ᲠᲝᲛᲔᲚᲗᲐᲪ ᲒᲐᲐᲤᲗᲠᲔᲑᲣᲚ ᲬᲘᲜᲐᲐᲦᲛᲓᲔᲒᲝᲑᲐᲡ ᲒᲕᲔᲬᲔᲕᲔᲜ, ᲘᲛᲞᲔᲠᲘᲐᲚᲘᲡᲢᲔᲑᲘᲡ ᲡᲐᲛᲮᲔᲓᲠᲝ ᲘᲜᲢᲔᲠᲕᲔᲜᲪᲘᲘᲡ ᲬᲘᲜᲐᲐᲦᲛᲓᲔᲒ.

ᲛᲐᲜ ᲡᲐᲛᲝᲪᲐᲚᲐᲙᲝ— **ᲝᲛᲨᲘ ᲣᲖᲠᲣᲜᲕᲔᲚᲧᲝ ᲞᲠᲝᲚᲔᲢᲐᲠᲘᲐᲢᲘᲡ ᲒᲐᲛᲐᲠᲯᲕᲔᲑᲐ.** ᲛᲐᲜ **ᲡᲐᲑᲭᲝᲗᲐ ᲙᲐᲕᲨᲘᲠᲘ** ᲓᲐᲐᲤᲣᲫᲕᲜᲐ ᲘᲜᲓᲣᲡᲢᲠᲘᲐᲚᲘᲖᲐᲪᲘᲘᲡ ᲒᲖᲘᲗ ᲬᲐᲘᲧᲕᲐᲜᲐ. ᲛᲐᲜ ᲡᲝᲤᲚᲐᲓ ᲐᲮᲡᲜᲐ ᲡᲐᲙᲝᲚᲔᲥᲢᲝ ᲬᲐᲠᲛᲝᲔᲑᲘᲡ ᲒᲐᲛᲐᲠᲯᲕᲔᲑᲘᲡᲙᲔᲜ ᲛᲘᲐᲚᲬᲘᲤᲐ. ᲞᲠᲝᲚᲔᲢᲐᲠᲘᲐᲢᲘᲡ ᲓᲘᲥᲢᲐᲢᲣᲠᲐᲛ, ᲙᲝᲛᲣᲜᲘᲡᲢᲣᲠᲘ ᲞᲐᲠᲢᲘᲘᲡ ᲮᲔᲚᲛᲫᲦᲕᲐᲜᲔᲚᲝᲑᲘᲗ, **ᲣᲖᲠᲣᲜᲕᲔᲚᲧᲝ ᲞᲘᲠᲕᲔᲚᲘ ᲮᲣᲗᲬᲚᲔᲓᲘᲡ ᲒᲐᲛᲐᲠᲯᲕᲔᲑᲐ**, ᲛᲐᲡ ᲛᲘᲔᲪᲐ ᲛᲔᲝᲠᲔ ᲮᲣᲗᲬᲚᲔᲓᲘᲡ ᲒᲐᲛᲐᲠᲯᲕᲔᲑᲘᲡᲐᲙᲔᲜ, **ᲨᲔᲛᲓᲒᲝᲛ ᲡᲝᲪᲘᲐᲚᲘᲡᲢᲣᲠᲘ ᲡᲐᲖᲝᲒᲐᲓᲝᲔᲑᲘᲡ ᲐᲨᲔᲜᲔᲑᲘᲡᲐᲙᲔᲜ.**

ᲡᲐᲑᲭᲝᲗᲐ ᲙᲐᲕᲨᲘᲠᲛᲐ, ᲙᲚᲔᲕᲐᲛᲝᲡᲘᲚᲛᲐ **ᲞᲠᲝᲚᲔᲢᲐᲠᲣᲚᲘ ᲠᲔᲕᲝᲚᲣᲪᲘᲘᲡ** ᲓᲐ **ᲞᲠᲝᲚᲔᲢᲐᲠᲘᲐᲢᲘᲡ ᲓᲘᲥᲢᲐᲢᲣᲠᲘᲡ ᲫᲕᲔᲚᲛᲐ** ᲛᲗᲔᲚ ᲛᲡᲝᲤᲚᲘᲝᲡ ᲜᲐᲗᲚᲐᲓ ᲓᲐᲐᲜᲐᲮᲐ, ᲗᲣ ᲠᲘᲡ ᲒᲐᲙᲔᲗᲔᲑᲐ ᲨᲔᲫᲚᲘᲐ **ᲛᲨᲠᲝᲛᲔᲚᲗᲐ ᲙᲚᲐᲡᲡ** ᲢᲔᲥᲜᲘᲙᲣᲠᲐᲓ, ᲓᲐ ᲙᲣᲚᲢᲣᲠᲣᲚᲐᲓ ᲩᲐᲛᲝᲠᲩᲔᲜᲘᲚ ᲫᲕᲔᲚᲨᲘᲪ ᲙᲘ, ᲠᲝᲪᲐ ᲮᲔᲚᲘᲡᲣᲤᲚᲔᲑᲐ ᲛᲘᲡ ᲮᲔᲚᲨᲘᲐ.

ᲞᲠᲝᲚᲔᲢᲐᲠᲘᲐᲢᲘᲡ ᲓᲘᲥᲢᲐᲢᲣᲠᲐᲛ ᲡᲐᲑᲭᲝᲗᲐ ᲙᲐᲕᲨᲘᲠᲨᲘ, ᲠᲐᲪ ᲙᲝᲛᲣᲜᲘᲡᲢᲣᲠᲘ ᲞᲐᲠᲢᲘᲘᲡ ᲮᲔᲚᲛᲫᲦᲕᲐᲜᲔᲚᲝᲑᲘᲗ ᲐᲠᲘᲡ ᲒᲐᲜᲮᲝᲠᲪᲘᲔᲚᲔᲑᲣᲚᲘ, ᲨᲔᲥᲛᲜᲐ ᲞᲘᲠᲝᲑᲔᲑᲘ ᲛᲨᲠᲝᲚᲘ ᲛᲐᲡᲔᲑᲘᲡ ᲙᲔᲗᲘᲚᲓᲦᲔᲝᲑᲘᲡ ᲓᲐ ᲙᲣᲚᲢᲣᲠᲘᲡ ᲒᲐᲜᲣᲗᲚᲔᲑᲘᲡ ᲖᲠᲓᲘᲡᲐᲗᲕᲘᲡ. ᲛᲐᲜ **ᲡᲐᲑᲭᲝᲗᲐ ᲙᲐᲕᲨᲘᲠᲘ** ᲒᲐᲓᲐᲐᲪᲘᲐ ᲡᲝᲪᲘᲐᲚᲘᲖᲛᲘᲡ ᲫᲕᲔᲚᲐᲓ, ᲡᲐᲓᲐᲪ **ᲨᲔᲛᲣᲨᲐᲕᲔᲑᲠᲝᲑᲐ** ᲐᲠ ᲐᲠᲘᲡ, ᲡᲐᲓᲐᲪ ᲛᲣᲨᲐᲗᲐ ᲓᲐ ᲛᲝᲡᲐᲮᲚᲔᲮᲔᲗᲐ ᲮᲔᲚᲤᲐᲡᲘ ᲒᲐᲜᲣᲖᲦᲐᲕᲔᲑᲐ, ᲡᲐᲓᲐᲪ ᲡᲝᲪᲘᲐᲚᲣᲠᲘ ᲓᲐᲖᲦᲕᲔᲕᲘᲡ ᲙᲔᲗᲘᲚᲓᲦᲔᲝᲑᲐ ᲛᲐᲗᲘ ᲡᲘᲪᲝᲪᲮᲚᲘᲡᲐᲗᲕᲘᲡ ᲐᲠᲘᲡ ᲓᲐᲪᲣᲚᲘ, ᲡᲐᲓᲐᲪ ᲛᲬᲐᲠᲔ ᲛᲔᲪᲜᲘᲔᲠᲔᲑᲐ ᲓᲐ ᲙᲣᲚᲢᲣᲠᲐ ᲐᲠᲘᲡ ᲒᲐᲜᲐᲮᲚᲔᲑᲣᲚᲘ, ᲡᲐᲓᲐᲪ ᲛᲣᲨᲐᲗᲐ ᲓᲐ ᲛᲝᲡᲐᲮᲚᲔᲮᲔᲗᲐ ᲮᲔᲚᲤᲐᲡᲘ ᲐᲠᲘᲡ ᲒᲐᲖᲠᲓᲘᲚᲘ, ᲡᲐᲓᲐᲪ ᲡᲐᲖᲝᲒᲐᲓᲝᲔᲑᲐ ᲐᲠᲘᲡ ᲐᲛᲐᲦᲚᲔᲑᲣᲚᲘ, ᲡᲐᲓᲐᲪ ᲨᲠᲝᲛᲐ ᲛᲣᲨᲐᲗᲐ ᲓᲐ ᲛᲝᲡᲐᲮᲚᲔᲗᲐ ᲮᲔᲚᲤᲐᲡᲘ ᲓᲐᲐᲜᲐᲮᲚᲐ ᲛᲐᲗ ᲛᲐᲢᲔᲠᲘᲐᲚᲣᲠ ᲓᲐ ᲙᲣᲚᲢᲣᲠᲣᲚ ᲡᲐᲭᲘᲠᲝᲔᲑᲔᲑᲡ. ᲡᲐᲑᲭᲝᲗᲐ ᲮᲔᲚᲘᲡᲣᲤᲚᲔᲑᲐᲛ ᲧᲕᲔᲚᲐ ᲬᲘᲜᲐᲗ ᲩᲐᲑᲠᲣᲚᲘ ᲔᲠᲗᲕᲜᲔᲑᲐ ᲒᲐᲐᲗᲐᲕᲘᲡᲣᲤᲚᲐ ᲓᲐ ᲘᲡᲘᲜᲘ ᲫᲕᲠᲘ ᲙᲐᲕᲨᲘᲠᲨᲘ ᲒᲐᲔᲠᲗᲘᲐᲜᲐ.

ᲡᲐᲑᲭᲝᲗᲐ ᲙᲐᲕᲨᲘᲠᲘᲡ ᲛᲣᲨᲔᲑᲘ ᲓᲐ ᲒᲚᲔᲮᲔᲑᲘ ᲘᲫᲚᲔᲛᲘᲐᲜ ᲡᲝᲪᲘᲐᲚᲘᲖᲛᲘᲡ ᲡᲐᲫᲛᲘᲡᲐᲓᲛᲘ ᲗᲐᲕᲓᲐᲓᲔᲑᲣᲚᲘ ᲔᲠᲗᲑᲐᲒᲣᲚᲔᲑᲘᲡ ᲑᲠᲬᲧᲘᲜᲕᲐᲚᲔ ᲛᲐᲒᲐᲚᲘᲗᲘᲗ, ᲛᲗᲔᲚ ᲛᲡᲝᲤᲚᲘᲝᲨᲘ ᲩᲐᲒᲠᲣᲚᲔᲑᲗᲐᲜ ᲓᲐ ᲔᲥᲡᲞᲚᲝᲐᲢᲘᲠᲔᲑᲣᲚᲔᲑᲗᲐᲜ ᲜᲐᲛᲓᲕᲘᲚᲘ ᲡᲐᲔᲠᲗᲐᲨᲝᲠᲘᲡᲝ ᲡᲝᲚᲘᲓᲐᲠᲝᲑᲘᲡ ᲛᲐᲒᲐᲚᲘᲗᲘᲗ. ᲡᲐᲑᲭᲝᲗᲐ ᲙᲐᲕᲨᲘᲠᲘᲡ ᲛᲨᲠᲝᲛᲔᲚᲗᲐ ᲡᲐᲑᲠᲫᲝᲚᲗᲐ ᲛᲐᲒᲐᲚᲘᲗᲘᲗ ᲣᲙᲕᲔ ᲛᲘᲦᲬᲔᲣᲚᲘ ᲐᲠᲘᲡ ᲩᲘᲜᲔᲗᲘᲡ ᲛᲣᲨᲐᲗᲐ ᲓᲐ ᲒᲚᲔᲮᲗᲐ ᲛᲐᲡᲔᲑᲛᲐ, ᲠᲝᲛᲔᲚᲗᲐᲒᲐᲜᲐᲪ ᲗᲐᲕᲘᲡᲘ ᲙᲕᲔᲧᲜᲘᲡ ᲢᲔᲠᲘᲢᲝᲠᲘᲘᲡ ᲜᲐᲬᲘᲚᲖᲔ ᲡᲐᲑᲭᲝᲗᲐ ᲮᲔᲚᲘᲡᲣᲤᲚᲔᲑᲐ ᲨᲔᲥᲛᲜᲔᲡ. ᲩᲘᲜᲔᲗᲘᲡ ᲡᲐᲑᲭᲝᲗᲐ ᲙᲐᲕᲨᲘᲠᲘ ᲒᲐᲪᲘᲗᲮᲔᲜᲔᲑᲔᲜ ᲘᲛᲞᲔᲠᲘᲐᲚᲘᲡᲢᲣᲠᲘ ᲓᲐᲛᲞᲧᲠᲝᲑᲘᲡᲐ ᲓᲐ ᲡᲐᲙᲣᲗᲐᲠᲘ ᲔᲥᲡᲞᲚᲝᲐᲢᲐᲢᲝᲠᲣᲚᲘ ᲙᲚᲐᲡᲔᲑᲘᲡ ᲩᲐᲑᲠᲘᲡᲐᲒᲐᲜ ᲛᲗᲔᲚᲘ ᲩᲘᲜᲔᲗᲘᲡ ᲮᲐᲚᲮᲘᲡ ᲓᲐ ᲧᲕᲔᲚᲐ ᲙᲝᲚᲝᲜᲘᲐᲚᲣᲠᲘ ᲥᲕᲔᲧᲜᲘᲡ ᲛᲨᲠᲝᲛᲔᲚᲗᲐ ᲮᲡᲜᲘᲡ ᲔᲠᲗᲐᲓᲔᲠᲗ ᲒᲖᲐᲡ.

ᲛᲗᲔᲚ ᲛᲡᲝᲤᲚᲘᲝᲡ ᲔᲥᲡᲞᲚᲝᲐᲢᲘᲠᲔᲑᲣᲚᲔᲜᲘ ᲓᲐ ᲩᲐᲒᲠᲣᲚᲔᲜᲘ ᲘᲪᲐᲕᲔᲜ ᲡᲐᲑᲭᲝᲗᲐ ᲙᲐᲕᲨᲘᲠᲡ, ᲙᲚᲔᲕᲐᲛᲝᲡᲘᲚᲘ ᲡᲝᲪᲘᲐᲚᲘᲖᲛᲘᲡ ᲡᲘᲛᲐᲒᲠᲔᲡ, ᲛᲨᲕᲘᲓᲝᲑᲘᲐᲜᲝᲑᲘᲡ ᲑᲣᲠᲯᲡ, ᲐᲮᲐᲚᲘ ᲡᲝᲪᲘᲐᲚᲘᲡᲢᲣᲠᲘ ᲙᲣᲚᲢᲣᲠᲘᲡ ᲓᲘᲓ ᲡᲐᲛᲔᲤᲔᲚᲓᲚᲝᲡ, **ᲛᲡᲝᲤᲚᲘᲝ ᲞᲠᲝᲚᲔᲢᲐᲠᲣᲚᲘ ᲠᲔᲕᲝᲚᲣᲪᲘᲘᲡ ᲒᲐᲖᲐᲡ ᲓᲐ ᲓᲐᲡᲐᲧᲠᲓᲔᲜᲡ, ᲧᲕᲔᲚᲐ ᲥᲕᲔᲧᲜᲘᲡ ᲛᲨᲠᲝᲛᲔᲚᲗᲐ ᲓᲐ ᲛᲗᲔᲚ ᲛᲡᲝᲤᲚᲘᲝᲡ ᲩᲐᲒᲠᲣᲚ ᲮᲐᲚᲮᲗᲐ ᲡᲝᲪᲘᲐᲚᲘᲡᲢᲣᲠ ᲡᲐᲛᲨᲝᲒᲚᲝᲡ, ᲙᲐᲨᲭᲐᲨᲘ ᲨᲣᲥᲣᲠᲐᲡ, ᲠᲝᲛᲔᲚᲘᲪ ᲒᲖᲐᲡ ᲣᲨᲕᲔᲜᲔᲑᲡ ᲙᲐᲞᲘᲢᲐᲚᲘᲡᲢᲣᲠᲘ ᲛᲝᲜᲝᲒᲝᲑᲘᲡ ᲬᲘᲜᲐᲐᲦᲛᲓᲔᲒ ᲛᲔᲒᲠᲫᲝᲚ ᲒᲐᲜᲐᲬᲐᲛᲔᲒ ᲙᲐᲪᲝᲑᲠᲘᲝᲑᲐᲡ.**

ᲧᲕᲔᲚᲐ ᲥᲕᲔᲧᲜᲘᲡ ᲛᲨᲠᲝᲛᲔᲚᲔᲑᲡ ᲗᲐᲕᲡ ᲓᲐᲡᲢᲠᲘᲐᲚᲔᲑᲡ ᲐᲮᲐᲚᲘ ᲘᲛᲞᲔᲠᲘᲐᲚᲘᲡᲢᲣᲠᲘ ᲝᲛᲘᲡ ᲛᲣᲥᲐᲠᲐ. ᲙᲐᲞᲘᲢᲐᲚᲘᲡᲢᲣᲠᲘ ᲛᲡᲝᲤᲚᲘᲝ ᲒᲐᲛᲐᲚᲔᲑᲘᲗ ᲘᲐᲠᲐᲚᲓᲔᲑᲐ, ᲛᲐᲡᲖᲒᲠᲘᲕᲘ ᲮᲝᲪᲕᲐ-ᲫᲚᲔᲢᲘᲡ ᲡᲣᲚ ᲐᲮᲐᲚ-ᲐᲮᲐᲚ, ᲯᲔᲠ ᲙᲘᲓᲔᲕ ᲐᲠᲜᲐᲮᲣᲚ ᲘᲐᲠᲐᲚᲔᲑᲡ ᲐᲐᲖᲐᲚᲔᲑᲡ. ᲘᲐᲞᲝᲜᲘᲐ ᲓᲐ ᲒᲔᲠᲛᲐᲜᲘᲐ ᲞᲘᲠᲓᲐᲞᲘᲠ ᲪᲓᲘᲚᲝᲑᲔᲜ ᲝᲛᲘᲡ ᲞᲠᲘᲜᲪᲘᲞᲘᲣᲚᲐᲓ ᲒᲐᲛᲝᲬᲕᲔᲕᲐᲡ. ᲛᲐᲒᲠᲐᲛ ᲝᲛᲘᲡ ᲒᲐᲓᲐᲚᲔᲑᲐ ᲨᲔᲘᲫᲚᲔᲑᲐ ᲛᲮᲝᲚᲝᲓ ᲞᲠᲝᲚᲔᲢᲐᲠᲘᲐᲢᲘᲡ ᲫᲕᲔᲚᲘ ᲫᲐᲚᲘᲡ ᲒᲐᲔᲠᲗᲘᲐᲜᲔᲑᲘᲗ ᲔᲠᲗᲘᲐᲜ ᲤᲠᲝᲜᲢᲐᲓ ᲙᲐᲞᲘᲢᲐᲚᲘᲡᲢᲣᲠᲘ ᲛᲡᲝᲤᲚᲘᲝᲡ ᲬᲘᲜᲐᲐᲦᲛᲓᲔᲒ ᲛᲫᲚᲐᲕᲠᲘ ᲑᲠᲫᲝᲚᲘᲡᲗᲕᲘᲡ ᲛᲐᲡᲨᲢᲐᲑᲣᲠᲘ ᲛᲝᲫᲠᲐᲝᲑᲘᲗ ᲘᲥᲜᲔᲑᲐ ᲓᲐᲛᲐᲚᲣᲚᲘ ᲛᲗᲔᲚᲘ ᲛᲡᲝᲤᲚᲘᲝ ᲞᲠᲝᲚᲔᲢᲐᲠᲘᲐᲢᲘᲡ ᲓᲐᲛᲪᲕᲔᲚᲘ ᲫᲐᲚᲔᲑᲘᲗ. ᲐᲛᲘᲡ ᲛᲘᲖᲔᲖᲘᲗ ᲘᲛᲞᲔᲠᲘᲐᲚᲘᲡᲢᲣᲠᲘ ᲝᲛᲘᲡ ᲛᲣᲥᲐᲠᲐ ᲒᲐᲜᲡᲐᲙᲣᲗᲠᲔᲑᲣᲚᲘ ᲐᲓᲒᲘᲚᲘ ᲐᲥᲕᲡ ᲛᲡᲝᲤᲚᲘᲝᲡ ᲨᲔᲛᲓᲒᲝᲛᲐᲠᲔ ᲒᲐᲜᲕᲘᲗᲐᲠᲔᲑᲐᲨᲘ.

ᲧᲕᲔᲚᲐ ᲥᲕᲔᲧᲜᲘᲡ ᲛᲨᲠᲝᲛᲔᲚᲔᲑᲡ ᲗᲐᲕᲡ ᲓᲐᲡᲢᲠᲘᲐᲚᲔᲑᲡ ᲐᲮᲐᲚᲘ ᲘᲛᲞᲔᲠᲘᲐᲚᲘᲡᲢᲣᲠᲘ ᲝᲛᲘᲡ ᲛᲣᲥᲐᲠᲐ. ᲙᲐᲞᲘᲢᲐᲚᲘᲡᲢᲣᲠᲘ ᲛᲡᲝᲤᲚᲘᲝ ᲒᲐᲛᲐᲚᲔᲑᲘᲗ ᲘᲐᲠᲐᲚᲓᲔᲑᲐ, ᲛᲐᲡᲖᲒᲠᲘᲕᲘ ᲮᲝᲪᲕᲐ-ᲫᲚᲔᲢᲘᲡ ᲡᲣᲚ ᲐᲮᲐᲚ-ᲐᲮᲐᲚ, ᲯᲔᲠ ᲙᲘᲓᲔᲕ ᲐᲠᲜᲐᲮᲣᲚ ᲘᲐᲠᲐᲚᲔᲑᲡ ᲐᲐᲖᲐᲚᲔᲑᲡ. ᲘᲐᲞᲝᲜᲘᲐ ᲓᲐ ᲒᲔᲠᲛᲐᲜᲘᲐ ᲞᲘᲠᲓᲐᲞᲘᲠ ᲪᲓᲘᲚᲝᲑᲔᲜ ᲝᲛᲘᲡ ᲞᲠᲘᲜᲪᲘᲞᲘᲣᲚᲐᲓ ᲒᲐᲛᲝᲬᲕᲔᲕᲐᲡ. ᲛᲐᲒᲠᲐᲛ ᲝᲛᲘᲡ ᲒᲐᲓᲐᲚᲔᲑᲐ ᲨᲔᲘᲫᲚᲔᲑᲐ ᲛᲮᲝᲚᲝᲓ ᲞᲠᲝᲚᲔᲢᲐᲠᲘᲐᲢᲘᲡ ᲫᲕᲔᲚᲘ ᲫᲐᲚᲘᲡ ᲒᲐᲔᲠᲗᲘᲐᲜᲔᲑᲘᲗ ᲔᲠᲗᲘᲐᲜ ᲤᲠᲝᲜᲢᲐᲓ ᲙᲐᲞᲘᲢᲐᲚᲘᲡᲢᲣᲠᲘ ᲛᲡᲝᲤᲚᲘᲝᲡ ᲬᲘᲜᲐᲐᲦᲛᲓᲔᲒ ᲛᲫᲚᲐᲕᲠᲘ ᲑᲠᲫᲝᲚᲘᲡᲗᲕᲘᲡ ᲛᲐᲡᲨᲢᲐᲑᲣᲠᲘ ᲛᲝᲫᲠᲐᲝᲑᲘᲗ ᲘᲥᲜᲔᲑᲐ ᲓᲐᲛᲐᲚᲣᲚᲘ ᲛᲗᲔᲚᲘ ᲛᲡᲝᲤᲚᲘᲝ ᲞᲠᲝᲚᲔᲢᲐᲠᲘᲐᲢᲘᲡ ᲓᲐᲛᲪᲕᲔᲚᲘ ᲫᲐᲚᲔᲑᲘᲗ. ᲐᲛᲘᲡ ᲛᲘᲖᲔᲖᲘᲗ ᲘᲛᲞᲔᲠᲘᲐᲚᲘᲡᲢᲣᲠᲘ ᲝᲛᲘᲡ ᲛᲣᲥᲐᲠᲐ ᲒᲐᲜᲡᲐᲙᲣᲗᲠᲔᲑᲣᲚᲘ ᲐᲓᲒᲘᲚᲘ ᲐᲥᲕᲡ ᲛᲡᲝᲤᲚᲘᲝᲡ ᲨᲔᲛᲓᲒᲝᲛᲐᲠᲔ ᲒᲐᲜᲕᲘᲗᲐᲠᲔᲑᲐᲨᲘ.

ᲧᲕᲔᲚᲐ ᲥᲕᲔᲧᲜᲘᲡ ᲛᲨᲠᲝᲛᲔᲚᲔᲑᲡ ᲗᲐᲕᲡ ᲓᲐᲡᲢᲠᲘᲐᲚᲔᲑᲡ ᲐᲮᲐᲚᲘ ᲘᲛᲞᲔᲠᲘᲐᲚᲘᲡᲢᲣᲠᲘ ᲝᲛᲘᲡ ᲛᲣᲥᲐᲠᲐ. ᲙᲐᲞᲘᲢᲐᲚᲘᲡᲢᲣᲠᲘ ᲛᲡᲝᲤᲚᲘᲝ ᲒᲐᲛᲐᲚᲔᲑᲘᲗ ᲘᲐᲠᲐᲚᲓᲔᲑᲐ, ᲛᲐᲡᲖᲒᲠᲘᲕᲘ ᲮᲝᲪᲕᲐ-ᲫᲚᲔᲢᲘᲡ ᲡᲣᲚ ᲐᲮᲐᲚ-ᲐᲮᲐᲚ, ᲯᲔᲠ ᲙᲘᲓᲔᲕ ᲐᲠᲜᲐᲮᲣᲚ ᲘᲐᲠᲐᲚᲔᲑᲡ ᲐᲐᲖᲐᲚᲔᲑᲡ. ᲘᲐᲞᲝᲜᲘᲐ ᲓᲐ ᲒᲔᲠᲛᲐᲜᲘᲐ ᲞᲘᲠᲓᲐᲞ

კლასობრივ ძმებს, კაპიტალიზმის ყყვეებს, ფაშიზმის მსხვრევდეთ.

მუშათა კლასის გამარჯვებისათვის მებრძოლთ—ჩვენი პროლეტარული სალამი

ეროვნული ბიბლიოთეკა

მთელ მსოფლიოს მუშებს და ძალა ქალებს

(დასასრული)

ბურჟუაზიასთან შემთანხმებლობის პოლიტიკას შედეგად მოჰქონა ფაშიზმი გერმანიასა და ავსტრიაში.

არ არსებობს მშვიდობიანი გზა პროლეტარიატის ხელისუფლებისაკენ

არ არსებობს მშვიდობიანი გზა სოციალიზმისაკენ.

კაპიტალიზმზე იერიშის მიტანის იდეა მასების შეგნებაში სულ უფრო და უფრო მყიფდება. სოციალ-დემოკრატიული მუშები ზურგს აქცევენ რეფორმიზს და ბურჟუაზიასთან თანამშრომლობას და კლასობრივი ბრძოლის გზაზე დგებიან. ამა წლის თებერვალში **ავსტრიის** მშრომელი მუშები, რომლებმაც ნამდვილად უპირველეს კლასობრივი თანამშრომლობის სოციალ - დემოკრატიული პოლიტიკა, გამოვიდნენ იარაღით ხელში, რომ ფაშიზმისათვის გზა გადაეღობათ. მაგრამ ისინი დამარცხდნენ, რადგან სოციალ - დემოკრატიულმა პარტიამ, რომელიც მათ ხელმძღვანელობდა, პოლიტიკურად განაიარაღა ისინი. არ მოამზადა ისინი გადამწყვეტი ბრძოლისათვის და არ წაიყვანა კაპიტალიზმზე შესატევად.

ძმებო პროლეტარებო!

კომუნისტურმა ინტერნაციონალმა სოციალისტურ ინტერნაციონალს მიმართა წინადადებით დაუყოვნებლივ მოეწყოთ ყველა ქვეყანაში კომუნისტური და სოციალისტური პარტიების გაერთიანებული ფრონტი ესპანეთის ფაშიზმის დასაცავად. მაგრამ მაშინ, როცა მთავრობის არტილერია ანგრევდა ასტურიის მაღაროებს და ცისკენ მარხავდა მეიზის ქვეშ შეფარებულ მაღაროელ მუშებს: მაშინ, როცა სამხედრო თვითმფრინავები ჰაერიდან ესპანეთის ქალაქებს და სოფლებს ყუმბარებს უშენდნენ, როცა ყოველ დღეს, ყოველ საათსაც კი ესპანეთის მეიზი მუშების და გლეხების, ჩათი ცოლები და ბავშვები ათასობით იღუპებოდნენ, — ამ დროს სოციალისტური ინტერნაციონალის ოფიციალურმა ხელმძღვანელებმა ოპორტუნისტული საბაბით გაერთიანებული ბრძოლის საკითხის განხილვა დაიბეს!

კომუნისტური ინტერნაციონალი განაგრძობს ერთიანი ფრონტის პოლიტიკას. **პროლეტარებო ყველა ქვეყნისა, გაბრძოლდით სოლიდარობა ესპანეთის მეიზი მუშებს! გაბრძოლდით, როგორც ერთი კაცი. ესპანეთის ბურჟუაზიის ფინაანსდეზ, რომელმაც მუშათა კლასის და გლეხობის სისხლში ჩაახრჩობად მთელი თავისი ძალები გამოიყვანა!**

კლასობრივ ძმებო! ამხანაგებო! მოიკრიფეთ მთელი ძალღონე, რომ რაც შეიძლება მალე დაამყაროთ მუშათა კლასის ერთიანი ფრონტი ფაშიზმის და იმპერიალისტური ომის წინააღმდეგ საბრძოლველად, **ჯურისა და თავისუფლებისათვის საბრძოლველად, ხელისუფლებისათვის, სოციალიზმისათვის საბრძოლველად**

სოციალ - დემოკრატ მუშებო! უველა კოლტიკური მიმართულების მუშებო! ბაერთიანდით კომუნისტური ინტერნაციონალის დროშის ქვეშ! იარეთ იმ რევოლუციონერ მუშებით, რომლებიც ბრძოლის ნიმუშებს აძლევენ მთელ მსოფლიოს. **ფაშიზმის და ომის წინააღმდეგ ბრძოლაში!**

უველანი ჩაებით ფაშიზმის და ომის წინააღმდეგ ბრძოლაში!

უველანი დაიხმარეთ ესპანეთის გმირ მუშებს და გლეხებს!

დაიცავით საბჭოთა კავშირი — უველა მშრომელის და ჩაგრულის სოციალისტური სამშობლო, სოციალიზმის და ხალხთა შორის მშვიდობის დიდებიანობის ბურჯი!

დაიცავით ჩინეთის საბჭოები!

გაუმარჯოს მუშათა კლასის ერთიან ფრონტს! გაუმარჯოს მეტროკოლიების და კოლონიების მუშათა და გლეხთა ბრძოლის კავშირს!

გაუმარჯოს მსოფლიო პროლეტარულ რევოლუციას!

გაუმარჯოს პროლეტარიატის დიქტატურას მთელს მსოფლიოში!

გაუმარჯოს სოციალიზმს!

კომუნისტური ინტერნაციონალის აღმასრულებელი კომიტეტი.

კაპიტალიზმის კრიზისი

კაპიტალისტური მრეწველობა, რომელიც 1933 წ. მეორე ნახევარში ოდნავ გაცოცხლდა, მიმდინარე წელს ისევ ქვევით ეშვება. 1934 წ ივლისში სამრეწველო პროდუქციის ინდექსი უფრო დაბალი იყო, ვიდრე 1933 წ. ივლისში. განსაკუთრებით ეს თვალსაჩინოა მძიმე მრეწველობაში. ყველა კაპიტალისტურ ქვეყნის მრეწველობის საერთო პროდუქციის ინდექსი 1934 წლ. ივლისში შეადგენდა 77, 1928 წ. 100-თან შედარებით. შემცირდა თუჯის გამოდნობა თუ 1929 წ. ივლისში ქვეყანა კან. ქვეყანაში გამოადნეს 7,9 მილიონი ტონა თუჯი, 1933 წ. აგვისტოში გამოდნეს 4 მილიონი ტონა. იმავე პერიოდებისათვის. შესაბამისად, ფოლადის მსოფლიო პროდუქცია შეადგენდა 9,8 შემდეგ 6 და 5,1 მილიონ ტონას, ხოლო ქვანახშირის მსოფლიო პროდუქცია—1933 წ. ოქტომბერში—115 მილიონ ტონას, 1933 წლის აგვისტოში—77 და 1934 წ. ივლისში —71 მილიონ ტონას. მსოფლიო ინდექსი—1928 წ შედარებით (1928 წ. 100) 1934 წლ. ივლისში შეადგენდა 33,3.

დაკვეთებას აქვს ადგილი მსუბუქ მრეწველობაშიც. შემცირდა გამბის სამრეწველო მოხმარება. 1933 წ. მეორე ნახევარში იგი უდრიდა 2.574 ათას ტონას, ხოლო 1934 წ. პირველ ნახევარში 2.543 ათას ტონას. მგვარად, როგორც ძმიმე, ისე მსუბუქი მრეწველობა და მსოფლიო ვაჭრობის დარგში მრუდე ეშვება ქვევით, დეპრესია გრძელდება, გამოცოცხლების ნიშნები არ ჩანს.

*

გრძელდება **ავარიული კრიზისიც**, რაც კიდევ უფრო გაამწვავა წელს მთელ რიგ კაპ. ქვეყნებში დიდმა მოუსავლიანობამ. სოფლის მეურნეობის დეგრადაციის პროცესი განსაკუთრებით თვალსაჩინოა ულანასწილ წლებში, როცა მცირდება სოფლის მეურნეობის ტექნიკური შეიარაღების დონე, მინერალური სასუქების გამოყენება, იზრდება **ნედლეულის** მარაგი, ფასები კი სასოფლო - სამეურნეო პროდუქტებზე კლებულობს. 1934 წ. 27 ივნისისათვის ლივერპულის ბაზარზე ბამბის მარაგი უდრიდა 1,024 კიპს (კიპი უდრის 218 კლგ.) 1934 წ. 30 აგვისტოს მარაგის—984 ათასი კიპის წინააღმდეგ. მარაგი შეერთ. შტატებსა და კანადაში ამავე რიცხვებისათვის შეადგენდა 228,7 მილიონ ბუშელს (ბუშელი უდრის 27 კლგ.) და 224,1 მილიონ ბუშელს. ხილეულე, შიმშილი, ვალები, გადასახადები, იძულება, უმუშევრობა—აი კაპიტალისტური ქვეყნების მშრომელი გლეხობის ხვედრი.

*

მეურნეობის დაცემის ამ ფონზე, კაპიტალისტურ ქვეყნებს შორის წინააღმდეგობათა შეძლომი გამწვავების, მუშათა და გლეხთა მატერიალური მდგომარეობის უკიდურესი გაუარესების, ათეულ მილიონობით უმუშევრობის ფონზე, იზრდება მასებში რევოლუციური შეგნება, მწიფდება რევოლუციური სიტუაციის წინაპირობები.

საბჭოების დიდ ქვეყნის მაგალითზე, მილიონები ხედავენ თუ სიღატაკიდან ამოდის კაპიტალიზმის განხრწნების ფონზე. და მილიონები იბრძვიან, რომ დაიცვან ახალი ომის რეალური საფრთხისაგან სოციალიზმის ციხე-სიმაგრე და საკუთარ ქვეყნებშიაც დაამხონ ოქტომბრის ეპიგონები.

პროცესი განსაკუთრებით თვალსაჩინოა უკანასკნელ წლებში, როცა მცირდება სოფლის მეურნეობის ტექნიკური შეიარაღების დონე, მინერალური სასუქების გამოყენება, იზრდება **ნედლეულის** მარაგი, ფასები კი სასოფლო - სამეურნეო პროდუქტებზე კლებულობს. **1934 წ. 27 ივნისისათვის** ლივერპულის ბაზარზე ბამბის მარაგი უდრიდა 1,024 კიპს (კიპი უდრის 218 კლგ.) **1934 წ. 30 აგვისტოს** მარაგის—984 ათასი კიპის წინააღმდეგ. მარაგი შეერთ. შტატებსა და კანადაში ამავე რიცხვებისათვის შეადგენდა 228,7 მილიონ ბუშელს (ბუშელი უდრის 27 კლგ.) და 224,1 მილიონ ბუშელს. ხილეულე, შიმშილი, ვალები, გადასახადები, იძულება, უმუშევრობა—აი კაპიტალისტური ქვეყნების მშრომელი გლეხობის ხვედრი.

*

მეურნეობის დაცემის ამ ფონზე, კაპიტალისტურ ქვეყნების შორის წინააღმდეგობათა შეძლომი გამწვავების, მუშათა და გლეხთა მატერიალური მდგომარეობის უკიდურესი გაუარესების, ათეულ მილიონობით უმუშევრობის ფონზე, იზრდება მასებში რევოლუციური შეგნება, მწიფდება რევოლუციური სიტუაციის წინაპირობები.

საბჭოების დიდ ქვეყნის მაგალითზე, მილიონები ხედავენ თუ სიღატაკიდან ამოდის კაპიტალიზმის განხრწნების ფონზე. და მილიონები იბრძვიან, რომ დაიცვან ახალი ომის რეალური საფრთხისაგან სოციალიზმის ციხე-სიმაგრე და საკუთარ ქვეყნებშიაც დაამხონ ოქტომბრის ეპიგონები.

კიდევ არის დრო ნაკლოვანებათა გამოსასწორებლად

საბჭოების არჩევნების ირგვლივ

საბჭოების გადარჩევის მოსამზადებელი პერიოდი უკვე დამთავრდა; დამთავრდა აგრეთვე ან მთავრდება საანგარიშო კამპანია; ხოლო ალაგ-ალაგ, სახელდობრ მთიან ადგილებში, დამთავრდა არა თუ მოსამზადებელი პერიოდი და საანგარიშო კამპანია, არამედ დამთავრდა ან მთავრდება საბჭოების არჩევნებიც.

სრული და დაზუსტებული ცნობები ჯერ ჩვენ არ გვაქვს. ჯერჯერობით ჩვენ მოგვეპოება მხოლოდ არასრული, ქანტიკუნტი ცნობები საბჭოების საანგარიშო - საარჩევნო კამპანიის მსვლელობის შესახებ, და ისიც არა ყველა რაიონებში. მაგრამ ეს ცნობებიც იძლევიან საკმარის მასალას მსჯელობისათვის იმაზე, თუ რამდენად დამაკმაყოფილებლად მიმდინარეობა საბჭოების საარჩევნო კამპანია. თავისთავად იგულისხმება, რომ მიღებული მასალები საბჭოების არჩევნების მსვლელობის შესახებ ჩვენ აუცილებლად უნდა გავეცნოთ ბევრ ადგილას და რამდენიმედ შეიძლება ყოველგან, არადამაკმაყოფილებელი მდგომარეობის გამოსასწორებლად, ვინაიდან ბევრ ნაკლოვანებების და დეფექტების გამოსასწორებლად არჩევნების დამთავრებამდე ჯერ კიდევ დრო გვაქვს.

რა ნაკლოვანებებს აქვს ადგილი საბჭოების არჩევნების მსვლელობაში? პირველ ყოვლისა, თვითკმაყოფილება ან და თავისი თავის დარწმუნება იმაში, რომ საანგარიშო-საგადარჩევო კამპანია მიმდინარეობს არა თუ დამაკმაყოფილებლად, არამედ მშვენიერადაც კი, განსაკუთრებით იმ შემთხვევაში, თუ მიმდინარე არჩევნების დროს კრებებზე ამომრჩევლების დასწრება რამდენიმე პროცენტით მეტია, ვიდრე წარსულ არჩევნებზე იყო. ამხანაგები ფიქრობენ, რომ თუ წარსული არჩევნებზე დამსწრეთა რიცხვს წელს ემატება 5 ან 10 პროც., ეს უკვე დიდი წარმატებაა და შეიძლება ამაზე გაჩერება. ივიწყებენ იმას, რომ წარსული არჩევნების შემდეგ მოშიბის, კოლმეურნეობების და საერთოდ მშრომელ მასების **აქტიობა ჩვენში გაიზარდა არა 5 ან 10 პროცენტით, არამედ მთელი 100 პროცენტით** უამისოდ შეიძლებელია წარმოვიდგინოთ ის უდიდესი წარმატებები და გამარჯვებები, რომლებიც ჩვენ მოვიპოვეთ რა ვორც სოციალისტურ სახაობო მეურნეობაში, ისე კულტურულ მშენებლობაში. ამიტომ დღევანდელ არჩევნების დროს ჩვენ არ დავკმაყოფილდებით ამომრჩევლების დასწრების **არც 70 პროც.-ით არც 80 პროც.-ით**, მთელი საქართველოს მასშტაბით ის პროც. უნდა გამოვიყვიროთ არა ნაკლებ **90 პროცენტით**, თუ კიდევ მეტი არა. აქ ჩვენ ვღებულობთ მხედველობაში იმ ვარიანტს, რომ მთავარ რაიონებში (ქალაქ-ცენტრები, მთა-თუშეთი, ზემო-ჭალა და ზოგიერთ შედარებით უფრო ჩამორჩენილ რაიონებში ამომრჩეველთა დასწრების პროცენტი უთუოდ ბევრად უფრო ნაკლები იქნება, მაგრამ **საერთო ჯამით** მთელ საქართველოში ეს პროც. უნდა დარჩეს, როგორც ზევით იყო ნათქვამი, არა ნაკლებ 90 პროც., თუ ჩვენ გვინდა, რომ ჩვენი რესპუბლიკა მოხდეს მოწინავე რესპუბლიკების რიგებში. ჩვენ წინედაც ვამბობდით და ახლაც ვიმეორებთ, რომ ეს ადვილი ამოცანა არაა, მით უმეტეს, რომ ამომრჩევლებზე კრებებზე გამოცხადების მიზნით რაიმე ძალდატანების ხმარება ყოველდ დაუშვებელია და ეს შეფასებული იქნება როგორც დანაშაული. ამომრჩეველების 100 პროც.-იანი გამოცხადება საარჩევნო კრებებზე იქნება **შედეგი იმ მასობრივ-საორგანიზაციო მუშაობისა,** რომელიც უნდა ჩატარდეს კრებამდე. იმედი, რომ ასპროცენტიანი გამოცხადება მოხდება **თავისთავად ან ძალდატანებით,** უნდა სრულიად უკუვაგდოთ და დავეყრდნოთ მხოლოდ და მხოლოდ ჩვენ **საკუთარ ორგანიზატორულ მუშაობას** ამომრჩევლებში. იტ იციან. ამისათვის დრო აღარ არის. არაა სავსებით მართალი. რა თქმა უნდა, ბევრი დრო აღარ დაგვრჩა, მაგრამ ცოტა დრო კიდევ არის, რაც უკლებლად უნდა გამოვიყენოთ ზევით დასახელებულ მიზნისათვის.

ჰოსახლეობის ასი პროცენტით გამოცხადებასთან საარჩევნო კრებებზე მჭიდროდ დაკავშირებულია **მშრომელ ქალების ასი პროცენტით გამოცხადებაც.** თავისთავად იგულისხმება, რომ ეს კიდევ ერთი ძნელი საკითხია. მიუხედავად ამისა, ეს საკითხი უნდა იქნას გადაჭრილი ისე, როგორც ამ თხოულობს პარტია და საბჭოთა ხელისუფლება. ფაქტია, რომ ჩვენ განკარგულებაში არსებულ ცნობით მშრომელ ქალების დასწრება საანგარიშო კრებებზე, სადაც ეს კრებები ჩატარდა, **გაცილებით უფრო ხუსტია,** ვიდრე მამაკაცების, ჩვეულებრივად აქაც ზოგიერთი ამხანაგები თავს იმით ინუგეშებენ, რომ წარსულ არჩევნებთან შედარებით წელა ქალების დასწრების პროცენტიც რამდენიმედ იმატა. ასეთი ნუგეში არ ვარგა. ჩვენ ვამბობთ: ქალების საბჭოებში ჩაბმისათვის **გარდატეხაა საჭირო,** უამისოდ ჩვენ ვერ შევძლებთ პარტიის და ხელისუფლების დირექტივების შესრულებას, და ეს კი ჩვენ ვერ ვაპატიებს ჯერ კიდევ ბევრია, ჩვენ აქ დავასახელეთ მხოლოდ უმთავრესი იმათგანი. რა თქმა უნდა, იმათი რიცხვი გაიზრდება მეტია. ამ წერილის მიზანია, ერთხელ კიდევ მივაქციოთ ამხანაგების ყურადღება ამ უდიდესი პოლიტიკური კამპანიის ბრწყინვალედ ჩატარებას, და აქ არავითარი „თავბრუდასხვევას", თითქო ეს იყო გვაქვს საკმარისი მიღწევები ამ საქმეში, ადგილი არ უნდა დაუშვათ.

ფ. მახარაძე.

მთელი პროლეტარული ფრონტი და სპეც. კავშ. დირიჟაბლების

კაპიტალისტური ქვეყნების მუშები იწყებენ იმის გაგებას, რომ ყოველ წუთი და უფრო საჭიროა თავისი ძალების შემჭიდროება კაპიტალის შემოტევის წინააღმდეგ. საბრძოლველად, ფაშიზმის, ომის საფრთხის წინააღმდეგ საბრძოლველად. ზოგიერთ ქვეყანაში, მაგალითად, ავსტრიაში, ესპანეთში სოციალ-დემოკრატია მუშების ხელი გაუწოდეს კომუნისტ მუშებს და შეერთებული ძალით შეიარაღებული ბრძოლაც კი გაიჩაღეს შემოტევაზე გადმოსული ფაშისტური რეაქციის წინააღმდეგ. საბჭოთა კავშირის ნამდვილი პროლეტარული ინტერნაციონალიზმის სწორი, გაჟღენთილი მუშათა კლასს ახარებს ეს წარმატებანი ევროპის მუშათა კლაესისა, რომელიც თავის მთლიანობას პოულობს რევოლუციურ ბრძოლის გზებზე. კაპიტალისტური ქვეყნების მუშათა მთლიანი ფრონტი ფაშიზმის, ომის საფრთხის წინააღმდეგ, წარმოადგენს სოციალიტური საზოგადოებისათვის იმ გრანდიოზული ბრძოლის დახმარებას, რომელიც შიაც საბჭოთა კავშირის მშრომელნი ბოლშევიკების პარტიის, ლენინტალინის პარტიის ხელმძღვანელობით უკვე მოიპოვეს მთელი რიგი ისტორიული გამარჯვებანი და მართლაც, ფაშიზმის წინააღმდეგ ბრძოლა ამავე დროს არის ბრძოლა საბჭოთა კავშირის დასაცავად. ფაშიზმი, რომელმაც დროებით გაიმარჯვა ევროპის ზოგიერთ ქვეყანაში, წარმოადგენს ომის საფრთხის ბუნაგს. ფაშიზმი, როგორც ბურჟუაზიის ყველაზე თვალსაჩინო ორგანიზაციული ელემენტების წარმომადგენელი, ცდილობს ველური ნაციონალისტური რასისტული პროპაგანდის მეშვეობით. ამაღელვოს ერთი ხალხი მეორის წინააღმდეგ, დაანთოს მსოფლიო ომის ხანძარი, ვინაიდან ბურჟუაზიას იმიდი აქვს, რომ ახალ ომში იპოვის კრიზისიდან გამოსავალს, იხსნის მოკვდმულ ქვეყნებს მოახლოებული რევოლუციური მოძრაობისაგან,—იგი აგრეთვე ცდილობს გაერთიანოს ბურჟუაზიული მსოფლიოს ყველა რიაქციული ძალები მსოფლიო პროლეტარიატის აგანგარდზე

—საბჭოთა კავშირზე თავდასასმელად. კაპიტალისტური ქვეყნების მუშათა კლასის მთლიანი ფრონტი ფაშიზმის წინააღმდეგ არის საბჭოთა კავშირისათვის ნამდვილი მხარის დაჭერა, საერთაშორისო პროლეტარიატის ბრძოლა მთლიანი ფრონტისათვის, ომის საფრთხის წინააღმდეგ არის მხარის დაჭერა მშვიდობიანობის იმ პოლიტიკისათვის, რომელსაც განუხრელად აწარმოებს საბჭოთა კავშირი. საბჭოთა კავშირის თავდაცვის ძალის ზრდა წარმოადგენს ისეთ ფაქტორს, რომელიც აღფრთოვანებს ყველა ქვეყნის მშრომელებს, ახალი იმპერიალისტური ომის მუქარის წინააღმდეგ საბრძოლველად. საბჭოთა კავშირის მშრომელთა უდიდესი გამარჯვებანი სოციალიზმის აშენების საქმეში სულ უფრო და უფრო არწმუნებენ ევროპის მუშათა მილიონობებს იმაში, რომ საბჭოთა კავშირი წარმოადგენს სოციალიზმის დასაყრდენს, პროლეტარული რევოლუციის დასაყრდენს, ყველა ქვეყნის მშრომელთა სოციალისტურ სამშობლოს. ჩვენ ყველა მშრომელთა მილიონებს მთელ მსოფლიოში ვაძლევთ ლოზუნგით: „ყველა ქვეყნის მუშებო და მეშა ქალებო! გააფხართოვით და გააძლიერეთ ფაშიზმის წინააღმდეგ ბრძოლის მთლიანი ფრონტი. შეამჭიდროვეთ თქვენი რიგები კომუნისტური ინტერნაციონალის გარშემო".

გ. დიმიტროვი.

ტელეფონით მოსკოვიდან.

სოციალიზმის ზრდა

განსაკუთრებით თვალსაჩინოა მსოფლიო კაპიტალიზმის საერთო დაცემის და გახრწნის ფონზე. ოქტომბრის მე-17 წელი, ასე როგორც წინა წლები, იყო სახალხო მეურნეობის და კულტურის დარგში დიდი ალაპარაკების წელი.

წარმოების ახალი დარგებით (დაზგათმშენებლობა, საავტომობილო მრეწველობა; ქიმიური მრეწველობა; მოტორ - მშენებლობა თვითმფრინავების, კომბაინების მძლავრი ტურბინების და გენერატორების მშენებლობა, ფეროშენადნობი, სინთეტური კაუჩუკი; ახლა და მრ. სხვ.) გამდიდრდა საბჭოების დიდი ქვეყანა. 225 ათასი კოლმეურნეობა, 5 ათასზე მეტი საბჭოთა მეურნეობა, 240 ათასამდე ტრაქტორი. 10 ათასამდე კომბაინი, ხაკოლმეურნეო ნინდურების დიდი მოსავალი, ხვავით და ბარაქით სავსე შრომადღე, კოლმეურნეთა შეძლებული და კულტურული ცხოვრება—აი რით მოვიდა საბჭოთა ოქტომბრის 17 წელს თავზე.

*

საბჭოთა კავშირი გადაიქცა მსოფლიოში მოწინავე სარეწველო და სასოფლო-სამეურნეო ტექნიკის ქვეყნად. რიგიანად ხმარობენ ჩვენი გიგანტების მანქანები ციმბირის ტაიგებში და ურალის ქედს აქეთ, პოლარულ წრეს გადაღმა, და შავი ზღვის ნაპირებზე. ხარკოვის, სტალინგრადის, მოსკოვის, იაროსლავის, გორკის სატრაქტორო და სავტომობილო ქარხნები ახლა მუშაობენ სრული სისწრაფით. საბჭოთა ტრაქტორებსა და ბრძოლებში ახლა დღეღამეში დნება 31,5 ათასი ტონა თუჯი და 20 ათასი ტონა ფოლადი. **ეს პირველ ადგილს** ნიშნავს **ევროპაში და ფოლადის მსოფლიო წარმოებაში.** დღეღამეში ჩვენი მაღაროებიდან ამოდის 275 ათასამდე ტონა ქვანახშირი, ჩვენი ქიბურღილებიდან სცემს 80 ათას ტონამდე ნავთი, ჩვენს რკინისგზებზე იტვირთება 59 ათასამდე ვაგონი, ჩვენი თვითფრინავები განუწყვეტლივ ფრენენ 74 ხაათს, ჩვენი მეზღვაურები და პოლარელები ვაჟკაცურად ებრძვიან არკტიკას და ეუფლებიან ჩრდილოეთის საზღვაო გზას.

*

ხოციალისტური მრეწველობა წარმატებით ასრულებს მეორე ხუთწლედის მეორე წლის გეგმას. მძიმე ინდუსტრიის წლიური გეგმა 9 თვეში შესრულდა 72,1 პროც. 10 თვეში ქვანახშირის ამოღების წლიური გეგმა შესრულდა 70,7 პროც., 9 თვეში ელექტროენერგიის გამომუშავების გეგმა შესრულდა 75,4 პროც., თუჯის გამოდნობა 76 პროც. ტრაქტორების წარმოების — 72,9 პროც. (9 თვეში საბჭოთა ქარხნებმა გამოუშვეს 62.224 ტრაქტორი) და ავტომობილების—68,2 პროც. (9 თვეში 39.614 ხატვირთო და 12.627 სანგზავრო ავტომობილი). წელს ამუშავდა უდიდესი გიგანტები: ქრამატორსკის მამქანათმშენებელი ქარხანა, ასეულიც მაღარო ქვანახშირისა, ბობრიკის ქიმკომბინატის და სხვ.

*

აღორძდება მუშათა და გლეხთა კეთილდღეობა. ხახალხო შემოსავალი 29 მილიარდიდან (1929 წ.) გაიზარდა 50 მილიარდამდე (1933 წ.). მეორე ხუთწლედის ბოლოს კი იგი 100 მილიარდს მიაღწევს. ეფექტიანი განათლების მოსახმა, უმუშევრობის ლიკვიდაცია, სიღატაკის მოსპობა და ფულად—ეს არის ისტორიული მიღწევები მშრომელთა მატერიალურ მდგომარეობაში, რომელზედაც ოცნებაც კი არ შეუძლიათ ქვეყნებს უფრო „დემოკრატულ" ბურჟუაზიულ ქვეყნის მუშებს და გლეხებს" (სტალინი).

მრეწველობის სახლი წითელ მოედანზე მოსკოვში ძმ. ვესნინების პროექტით.

ემ. იაროსლავს ი

დიადი ნაბიჯები

„რამდენადაც უფრო გვშორდება ჩვენ ეს დიადი დღე, მით უფრო ნათელი ხდება რუსეთში პროლეტარული რევოლუციის ნიშანშველობა, მით უფრო ღრმად ვუფიქრდებით ჩვენი მუშაობის პრაქტიკულ გამოცდილებას, მთლიანად ალებულს".

(ლენინი, თხზ. კრებ. ტომი 27, გვ. 24).

ოქტომბრის რევოლუციით დაიწყო ახალი ეპოქა, საერთაშორისო სოციალისტური რევოლუციის ეპოქა.

„დღე, გააჯანრებით აგინონ ამ რევოლუციას ბურჟუაზიამ და პაციფისტებმა, გეხერლებმა და მენშევიკებმა, კაპიტალისტებმა და ფილისტერებმა, ყველა მორწმუნე ქრისტიანებმა და II და II ½ ინტერნაციონალის ყველა რაინდმა,— წერდა ლენინი 13 წლის წინათ, გაბოროტების. ცილისწამების და სიცრუის ვერავითარი ნაკადი ვერ მიჩქმალავენ ისინი იმ მსოფლიო-ისტორიულ ფაქტს, რომ საუკუნეების და ათას წლების განმავლობაში მონათმფლობელთა შორის გაჩაობებულ ომს მონებმა პირველად უპასუხეს ლოზუნგით: გადავაქციოთ ეს ომი, რომელიც წარმოებს მონათმფლობელებს შორის მათი ნადავლის გაყოფად. ყველა ნაციის მონების ომად ყველა ნაციის მონათმფლობელთა წინააღმდეგ.

საუკუნეების და ათას წლების განმავლობაში ეს ლოზუნგი ბუნდოვანი და უძლური მოლოდინი დან პირველად გადაიქცა ნათელ გარკვეულ პოლიტიკურ პროგრამად, ბურჟუაზიის მილიონებს ხამდელ პროლეტარიატის ხელმძღვანელობით, გადაიქცა პროლეტარიატის პირველ გამარჯვებად. ომების მოსპობის საქმის გამარჯვებად. ყველა ქვეყნის მუშათა კავშირის სხვადასხვა ნაციის ბურჟუაზიის კავშირზე გამარჯვებად, იმ ბურჟუაზიის, რომელიც ხელსაც ართავს და ომობს კიდევ კაპიტალის მონების ხარჯზე, დაძმობილებული მუშების ხარჯზე, ალეხების ხარჯზე, მშრომელთა ხარჯზე" (ლენინი, თხზ. ტომი 27, გვ. 28);

პროლეტარული სახელმწიფო, რომელიც კატორღის ისტორიაში პირველად წარმოიშვა, 17 წლის მანძილზე მთელი მსოფლიოს წინაშე ახდენს იმ ბრძოლის ნიმუშების დემონსტრაციას, რომელსაც იგი აწარმოებს ადამიანთა საზოგადოების სოციალისტური გარდაქმნის ღრმადეული პროგრამის განსახორციელებლად.

წინათ ჩამორჩენილი ქვეყანა, ის ქვეყანა, რომელმაც იმპერიალისტურ ომის და სამოქალაქო ომების შედეგად უდიდესი ნგრევა განიცადა, მთელი სიგრძე-სიგანით გაიმართა წელში და გეგანტური ნაბიჯებით მიჰყვა წინ სოციალიზმის მშენებლობის გზით. უკლესი სოციალისტური საზოგადოების შექმნის გზით, მშრომელთა მილიონობამ მასებმა ისწავლეს სახელმწიფოს მართვა-გაკეთება თავისი დიდი სამშობლოს საერთო სახელმწიფოებრივი ინტერესების შეგნება. ჩვენი სახელოვანი კომუნისტური პარტიის ხელმძღვანელობით, გენიალური ბელადებს—ლენინის და სტალინის — ხელმძღვანელობით მათ უმაგალითო ბორშაღლეზე აიყვანეს საბჭოთა კავშირის მეურნეობა და კულტურა.

საბჭოთა კავშირი, რომელიც ჯერ კიდევ ამ ცოტა ხნის წინათ წარმოადგენდა აკრძალულ ქვეყანას შედარებით სუსტად განვითარებული მრეწველობით გადაიქცა ინდომტრიალური ქვეყნად მძლავრი სოციალისტური მრეწველობით, რომელიც მთელ წინააღმდეგობებით შეიარაღებული. ჯერ კიდევ ამ ცოტა ხნის წინათ, ჩვენ იძულებული ვიყავით გამოგვეწერა საზღვარგარეთიდან ჩვენი ქარხნების მანქანები და მოწყობილობა დაწყებული ბურთობიაკისურით, გათავებული ბრძოლებისა და მარტენებისათვის საჭირო მოწყობილობით. ხოლო რას ვხედავთ ახლა? ურალის მანქანათმშენებელმა ქარხანამ, კრამატორსკის მანქანათმშენებელმა ქარხანამ, გორკის და მოსკოვის სავტომობილო ქარხნებმა, ხარკოვის, სტალინგრადის და ჩელიაბინსკის სატრაქტორო ქარხნებმა, „შარიკოპოდშიპნიკმა", „ფრეზერმა" და „კალიბრმა" მოსკოვში, ხარისხოვანი ფოლადის, ალუმინის და მაგნიუმის ქარხნებმა, სინთეტიური კაუჩუკის, ქალიუმის მარილების; აზოტის და სხვ. ქარხნებმა უზრუნველყვეს საბჭოთა კავშირის ეკონომიური დამოუკიდებლობა საზღვარგარეთისაგან. ახლა ჩვენ ყოველგვარი მანქანების დამზადება შეგვეძლია ჩვენს ქარხნებში, ჩვენ შეგვეძლია მოვაწყოთ ყველა ქარხანა საბჭოთა მანქანებით. ჯერ კი დავ ამას წინათ ბლიუმინგი ჩვენთვის უჩვეულო რამ იყო, ხოლო ახლა კომპორსკის მანქანათმშენებელ ქარხანას შეუძლია ყოველწლიურად ააწყოს სამი ბლიუმინგი.

საბჭოთა კავშირის თვალუწვდენელ სივრცეზე გადაჭიმულია კოლმეურნეობების და საბჭოთა მეურნეობების მინდვრები. ის ქვეყანა, რომლის სოფლის მეურნეობაში ჯერ კიდევ ამას წინათ გაბატონებული იყო ხის ხაკეი, გადაიქცა სოციალისტური მიწათმოქმედების. მსოფლიოში ყველაზე უფრო მსვილი მიწათმოქმედების ქვეყნად. სოციალისტურ მიწათმოქმედებას მოსახურებას უწევენ ათასობით ტრაქტორები და კომბაინები.

გიგანტურად გაიზარდა ელექტროსადგურების ქსელი, ნაირობონი, რომლებიც ჯერ კიდევ რამდენიმე წლის წინათ ჩვენს ძალას აღემატებოდა, ახლა ზღაპრული სისწრაფით შენდება.

მოსკოვი ამთავრებს მეტროს პირველი რიგის მშენებლობას, პარტიის ცენტრალური კომიტეტის და ამხ. სტალინის ინიციატივამ, ამხ. კაგანოვიჩის უშუალო ოპერატორობამ ხორციშენებლობამ ჩვენი ქალაქების გარდაქმნის საქმეში უზრუნველყვეს საგრძნობი წარმატებები ამ მიმართულებით, ჩვენი ქვეყნის ქალაქები იცვლიან თავის სახეს ხდება მათი განახლება მათი ქუჩები მწვანით იმოსება, უბადრუკი ხრიმახების ადგილზე შენდება მუშათა უბნები აიცხოვრო ახალი სახლები, კულტურის პარკები სტადიონები, სანატორიუმები, სკოლები.

დიდი სახელი მოიხვეჭა საბჭოთა კავშირმა. ჩვენი მტრებიც კი, რომლებიც ჯერ კიდევ ამ ცოტა ხნის წინათ საბჭოთა კავშირს ჩამორჩენილ და ღარიბ ქვეყნად სთვლიდნენ, ახლა იძულებული არიან აღიარონ მისი უმაგალითო ძლიერება.

17 წლის მანძილზე რადიკალურად შეიცვალა საბჭოების ქვეყნის საერთაშორისო მდგომარეობა. საბჭოთა კავშირის აწყრა მტრებიც კი იძულებული არიან აღიარონ მისი უბადლო ძლიერება.

საბჭოთა კავშირის წითელი არმია, საზღვაო და საჰაერო ფლოტი წარმოადგენენ ძალას სწორედ იმიტომ, რომ, ისინი გამზარდა რევოლუციამ, რომ მათ შეისისხლხორცეს გამარჯვების რევოლუციური რწმენა, პოლიტიკური შეგნებულობა და მებრძოლური წეთელი არმია არის მსოფლიოში პირველი არმია, რომელიც იცავს პროლეტარული რევოლუციის ინტერესებს. იგი ძლევამოსილ ძალად გადაიქცა იმიტომ, რომ ჩვენმა ქვეყანამ შექმნა მძლავრი ტექნიკა—სამანქანათმშენებლო, სავიაციო და ქიმიური მრეწველობა.

ახალი იმპერიალისტური ომის საფრთხის წინაშე, რომელიც მთელ მსოფლიოს ემუქრება,—საბჭოთა კავშირი ანმტკიცებს თავის თავდაცვის უნარს და მზად არის ყოველ წუთში გამაადგურებელი წინააღმდეგობა გაუწიოს ყველა იმას, ვინც შეიკვდება თავს დაესხას მას.

ძაგრამ საბჭოთა კავშირის საერთაშორისო ძლგომარეობა განსტკიცდა არა მარტო იმიტომ, რომ გაიზარდა მისი ძლიერება და თავდაცვის უნარი. 17 წლის განმავლობაში საბჭოთა კავშირი გადაიქცა საერთაშორისო მშვიდობიანობის უდიდეს ფაქტორად. კაპიტალისტური სახელმწიფოები, რომლებისაც ურთიერთ შინაგანი წინააღმდეგობანი, იძულებული არიან

საბჭოთა კავშირის მარცვლეული

ამიერ-კავკასია, რომელიც წარმოადგენდა მეფის რუსეთის კოლონიურ-ყაჩაღური ექსპლოატაციის ობიექტს, უკვე გადაიქცა ინდუსტრიალურ-აგრარულ ქვეყნად, და ლენინ-სტალინის პარტიის ხელმძღვანელობით მეამორთება წინ, აყვავების და გაბარჯვების ნაცადი გზით.

იზრდება მხარის ენერგეტიკული ბაზა, თუ 1913 წ. ა.-კ. ყველა ელსადგურის სიმძლავრე 60 ათასი კილოვატი იყო, 1933 წლის დასასრულს მან 289 ათას კილოვატს მიაღწია. აშენდა: ზამბეზი, რიონჰესი, ძორაჰესი და სხვ. მრავალი ელსადგური.

★

ჩატარდა ბაქოს ნავთის მრეწველობის საფუძვლიანი რეკონსტრუქცია; პირველი ხუთწლედის გეგმა ბაქოს მუშებმა შეასრულეს ორნახევარ წელში. მეორე ხუთწლედის პირველ წელს მათ მისცეს ქვეყანას 15.325 ათასი ტონა ნავთი. წელს ბაქოში იძულებით 19 მილიონ ტონას. დღეღამეში 55 ათასი ტონა ნავთს იძულებენ ბაქოს ჭაბურღილები.

★

შეიქმნა ახალი დარგები: მანქანათმშენებელი მრეწველობა (26 კომპანარის, კალინინის და ოკრჯონიკიძის სახ. ბათომის ჩაის მოწყობილობის ქარხნები და სხვ., სადაც მზადდება მანქანები მეღვინეობის, საფეიქრო მრეწველობის და ნავთის წარმოებისათვის); აშენდა მძიმე ინდუსტრიის გიგანტი ზესტაფონის ფერომარგანეცის ქარხანა, კარაჭალის ქიმკომბინატი, ბათომის ნავთის გადამმუშავებელი ქარხნები და ბუნებრივი საღებავების ქარხანა, ბაზალტის გამომდნობი ქარხანა ერევანში, სააღმშენებლო მასალების ქარხნები და მრავალი სხვა.

★

სწრაფად ვითარდება მსუბუქი და კვების მრეწველობაც: განსაკუთრებით ლენინაკანის ხაჭოსი ფაბრიკები, ტფილისის ბრეშუმის და მაუდის ფაბრიკები, ბაქოს ბრეშუმის და ხაჭოსი, ჯუთაისის ბისკვიტის და ძაფსაღები ტრესტის, გორის, ჯუთაისის საკონსერვო, ბათომის შაქრის ტფილისის ზარგარინის ქარხნები—ეი პირველი და მეორე ხუთწლედის პირობით ამიერ-კავკასიაში.

★

ხაბჭოთა ხელისუფლების დროს დაიწყო ა.-კ. სოფლის მეურნეობის ნამდვილი აღმავლობა იზრდება კოლმეურნეობათა ძალა და ავტორიტეტი. მხრომელი გლეხობის თვალსაჩინო ნაწილი (43,1 პროც.) რვა ათასამდე კოლმეურნეობაში დარაზმული ქმნის შიძლებულ და კულტურულ ცხოვრებას მხარეში მოჰქედობს 88 სამანქანო-სატრაქტორო სადგური 2441 ტრაქტორით. ა.-კ. გადაიქცა მებამბეობის მეორე ბაზად საბჭოთა კავშირში. 219 ათას ჰექ. გადაჭიმული ბამბის ნათესები, 34 ათას ჰექტარზე კი ჩაის პლანტაციები. ბამბის, რამის, სუბტროპიკების და ციტრუსების პლანტაციები ჰყვავის და ფართოვდება სწრაფი ტემპებით.

ციტრუსოვანთა ნარგავები ამჟამად ჰქონიათ ერთნახევარ მილიონს. აქედან ჩატო წელს დაიწყო 219 ათასი ძირი. მარტო საქართველოში ციტრუსების ნარგვები ფართობს 2633 ჰექტარს. აღმავლობის გზას ადგება აქამდე ჩამორჩენილი დარგი —მეცხოველეობაც. მსხვილ რქოსანი საქონლის რიცხვი ა.-კ.-ში უკანასკნელ ერთ წელში გაიზარდა 3.164.700-დან 3.414.900-მდე, ღორების რიცხვი კი 376.400 დან 652.960-მდე (73 პროც.).

გ. ქუჩიშვილი

მეჩვიდმეტე იალონი

გაიღიძეთ! ჰაუ, ვინ ხართ მძინარე!
შეეგებოთ პირმცინარე იალონს!
ტყეებისანენ, ხალხის დიდო მდინარევ!
მზეს მადლობა, ცამ დროშებით იალოს!

ვინ მოსთვალოს, რაც კი ასაწერია,
ვინ გადილოს ფერადებით ტილოზე?!
ყველაფერი ახლად ასამღერია
მოგრიალე ინდუსტრიის კილოზე!

ბიტებო! სულის ინეენერებო!
შეხედით მასებს აღტაცების მარაგით!
გრძნობის ცეცხლში ნამობო სიმღერებო,
ჰკუხდეთ, როგორც მოით მომსქდარი არაგვი!

გაუმარჯოს წინსელას, ახალ დროებას!
გაუმარჯოს კომენიზმის შენებას!
ვაშა ხალხთა ძმობის უსაზღვროებას
და მსოფლიო-ოქტომბრის გათენებას!

ოქტომბრის ადამიანები

მჭედლიდან საამქროს გამგემდე

...თოქმის მთელი ღამე გრძელდებოდა ბოლოს გადაწყდა ხვალ სამუშაოდ ყველანი გამოვიდნენ. თავი მოიყარონ ალექსანდრეს ბაღში და სხვა ქარხნების მუშებთან ერთად საპროტესტო დემონსტრაცია მოაწყონ რუსეთის რევოლუციურ პროლეტარიატისაგან ჩამოშორების წინააღმდეგ.

1918 წლის 10 თებერვალი მზიანი დღე გათენდა. სუსხიანი ზამთრით ფრთებიამოსული ზამთარი ნელ-ნელა ეთხოვებოდა ქალაქ ბორჯომს.

ამხ. ვ. სელიხოვი.

□

ყრილობა ბუნებამ თითქოს გამოიღვიძა. მზის სხივებს დანატრებულმა ძიძებმა ბაღებისკენ წაიყვანეს თავისი პაწიები. ქალაქში მზის სიხარულმა დაისადგურა.

მხოლოდ მუშებისთვის არ იყო ეს სიხარული. მოგვატყუეს, გაგვცეს, ჩვენი სახელით ათასგვარ სისაძაგლე ჩადიან, რევოლუციურ რუსეთს უნდათ მოგვუყვანონ და ინგლისელების ხელში ჩაგვყარონ — გაისმოდა ყოველი კუთხიდან. ქარხნებმა თვალი გაახილეს, ენა ამოიდგეს და მგზნებარე სტეფანე შაუმიანის დაძახილისთანავე სამუშაო იარაღი დაყარეს: ინგლისელებისთვის არ ვიმუშავებთ, ძირს ნაძირალები, გადამრჭყოს საბჭოებსო!

მუშები ჯგუფ-ჯგუფად გროვდებიან ალექსანდრეს ბაღში. მალე მთელი ბაღი აივსო. გაჩნდა ტრიბუნა და ტრიბუნაზე აღზნებული ორატორი, რომლის თვითეული სიტყვა ცეცხლივით ენთებოდა.

— დაიშალინით, ნუ შეგრთვდებით, — საიდგანაც გაჩნდა მენშეეიკური „ფარაონი“.

მაგრამ ცეცხლმოდებულ მასას მისი არ ეხმოდა. ორატორი თავისას განაგრძობდა, იკუმშებოდა ძარღვიანი მუშური მუშტი, გულში კი ბოღმა და ნაღველი ირეოდა.

ერავის დაუნახავს, როგორ შემოირტყეს ბაღს გვარდიელები. მხოლოდ მაშინ გამერკვენ, როდესაც ტყვიებმა ხეს წვეროზები წააღლიჯეს. ეს იყო ნიშანი, საშინელების ოყნყების ნიშანი. აკაკანდა ტყვიამფრქვევები, აზუზუნდა შაშხანები და ალექსანდრეს ბაღში უმაგალითო ტრაგედია დატრიალდა. იცელებოდა ხალხი, ითელებოდენ ბავშვები და გამკითხავი არავინ იყო.

— სელიხოვ დაწექი, თორემ მოგკლავენ! — ურჩევს ამხანაგი ამხანაგს, მაგრამ სელიხოვს მისი არ ესმის. ის მაგრად ჰქიუნის ხელში წითელ ნაჭერს და ფრთხილად მიაბიჯებს დახოცილთა გვამებზე.

სელიხოვი გადარჩა, მაგრამ ბევრმა პროლეტარმა დალია სული იმ დღეს ალექსანდრეს ბაღში. გაფიცულები ნელნელა დაუბრუნდენ სამუშაოს, მხოლოდ ბოლშევიკები განაგრძობდნენ ბრძოლას. მათთან იყო ახლადაღელი გლეხის შვილიც, მთავარ სახელოსნოების პოლიტიკა სასკოლო ასაკამდე აღზრდის დაწესებულებათა ქსელის დარგში მიჭარბოებულია იქითკენ, რომ უფასო სწავლის ბარიერი მაქსიმალურად ამოღებულ იქნეს. ამასთან ერთად საყოველთაო სავალდებულო სწავლის დაწესებულებათა ქსელის გაშლის დროს ჩვენ არა გვაქვს შესატყვისი ბარიერი მაჩვენებლები მიეწერებოდეს სწავლების გარდაქმნის საქმეში. სწავლების ბარიერის ამოღება ვერავინ, ვერც მეზობელი, ვერც მისიანი. მას ორი შვილი ყავს და ორივე სწორ გზაზე დააყენა. უფროსმა სწავლა დაამთავრა და ამჟამად ეკონომის სარემონტო ქარხანაში მუშაობს, უმცროსი შაახ-

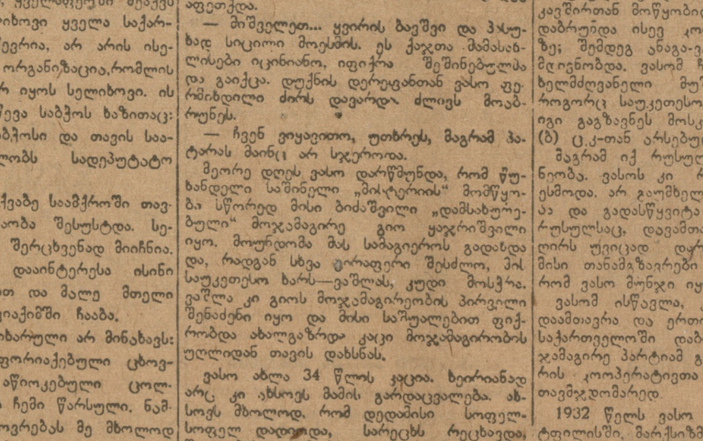

სიღნაღის რაიონის ელჯავას სახ. კოლმე-ურნეობის წევრმა სიპრაშვილმა მის მიერ გამომუშავებულ შრომადღეებზე მიიღო 1708 კილოგრამი ხორბალი.

სურათზე: სიპრაშვილი მიღებულ ხორბალს ეზიდება თავის სახლში.

□ □

რობს და სწავლობს კიდეც. მალე ტრანს-პოოტის ინეენერთა ინ სტიტუტში შეეგ, რომ ტექნიკურად შეიარაღებულმა გაავრძელოს სელიხოვების გვარის პროლეტარული ტრადიცია.

რამდენ სელიხოვს გაუხსნა გზა ოქტომბრის რევოლუციამ!

შ. გუჯარიძე.

ახალი აღამიანის გზა

— ვინ მოსჩრა ვაშლას კუდი? ვინ დაუმტვრია გიო ყაჯრიშვილს სუკეთესო ბარი?

სოფ. ბოდბისხევში გლეხები ახლაც იხსენებენ ამ სასაცილო ამბავს, თუმცა დღესაც არავინ იცის დამნაშავის ვინაობა.

გავსთქვათ, „დამნაშავე“.

ვაშლას კუდი მსხვეოპლად შეეწირა შურისძიებას. პატარა ვასო ყაჯრიშვილმა სხვა ვერაფრით გადაუხადა სამაგიერო ოვალი ბიძაშვილს გიოს და ხარი დაუმხირჩალა. გიოს უბედურებამ სხვებიც დაფრთხო, ყველა გიფრთხილებით ადევნებდა საქონელს თვალყურს, ფხიზლობდენ და შორიახლოს დასდევდენ საღოვად გაშვებულ ხარებს.

— ალბედ, ჰინკამ მოაჯამა კუდიო, სთქვა უფროს კოლეგებთან ერთხელ პატარა მოჯამაგირემ—ვასომ, მაგრამ არავის ამჩნევს ყურადღება არ მიუქცევნ.

ვასო ყაჯრიშვილი მაშინ 12—13 წლის ბიჭი იყო. სიშმილმა სილარიბემ და აბალობამ იგი მოჯამაგირის ეკლიან გზაზე დააყენა და ბიდბისხევიდან ალაზანგაღმა სოფელში — კაბალში, კულაკ მუსაოღლის მონად გასტყორცნა.

ერთი კვირის წინათ ჰუსამ თავისი მოჯამაგირე ვასო უთხრა გაგზავნა ლაგოდეხისკენ. პატარამ ხეირიანად გზაც არ იცოდა, მაგრამ ვასო უთხრა ვერ გაბედა და ხარებიც გაუშვა. ეს კიდევ არა ფერი, მაგრამ მასპრობის და ოხუნჯობის საგნადაც ვასო ყავდათ პოპულარული.

არის პატარა სოფელი იეთხევა. მის მახლობლად მეურმეები დაბანაკდენ და, რადგან კოკისპირული წვიმა წამოვიდა, ყველამ დახურული მიაშურა. ვასო კი დასტოვეს ურმებთან დარჩა.

— მოდი შეგაშინოო. გადასწყვიტეს დანარჩენებმა მოღრუბლულ ღამეში ვასოს ურემთან ურდულად მიიპარეს და თოფის წამალი აიღეთქეს.

— ვასო თავს უშველე, ქაჯებმა გამოგარღვს შენსკენო, უყვირეს გიომ შორიდან, დუქნის დერეფნიდან. მოესმა ეს ხმა ვასოს თუ არა, თოფის წამალი კიდევ აფეთქდა.

— მიშველეთ.... ყვირის ბავშვი და ჰასუხად სიცილი მოესმის. ეს ქაჯთა მამასახლისები იცინიანო, იფიქრა შეშინებულმა და გაიქცა. დუქნის დერეფანთან ვასო ფეხზიხელით ძირს დავარდა ძლივს მოაბრუნეს.

— ჩვენ ვიყავითო, უთხრეს, მაგრამ პატარას მაინც არ სჯერაო.

მეორე დღეს ვასო დარწმუნდა, რომ წუხანდელი საშინელი „მისტერიის“ მომწყობა სწორედ მისი ბიძაშვილი „დამსახურებული“ მოჯამაგირე გიო ყაჯრიშვილი იყო. მოურიგდა მას სამაგიეროს გადახდა და, რადგან სხვა ეროფერი შესძლო, ჰილ საკეთესო ხარს—ვაშლას, კუდი მოსჭრა. ვაშლა კი გიოს მოჯამაგირეობის პირველი შენაძენი იყო და მისი საუღალებით ფიქრობდა ახალგაზრდა კაცი მოჯამაგირობის უღლიდან თავის დახსნას.

ვასო ახლა 34 წლის ჯენთა. ხეირიანად არც კი ახსოვს მამის გარდაცვალება. ახსოვს მხოლოდ, რომ დედამისი სოფელ-სოფელ დადიოდა, სარეცხს რეცხავდა, შვილებისთვის მოპპრონდა სასმელ-საჭმელიო და ძველი, ნაცვამი ტანისამოსისაც, ისიც მხოლოდ იმიტომ, რომ უპატრონო ბავშვი სიმშილით არსად ჩამკვდარიყო და მეზობლების სასაცილოდ ადამიანად შეშველი არ ყოლოდა.

ბოლოს, ვასო გადაიბირა მუსა-ოღლიმ, „შესანშინავი“ პირობები შესთავაზა მან პატარა მოჯამაგირეს.

თებერვლის რევოლუციის ამბავმა ზოგიერთი მიაღწია ვასოს შემეცნებამდე. იფიქრა — ახლა მეშველოო, მიანება მუსას თავი და დაბრუნდა სამშობლო სოფელში, —იქნებ მიწა მომცენო. მიწა არავინ მისცა, მაგრამ ყოფილმა ხაზეინმა ფაშალამ მას მიაბარა ნაბეღარ ჰექტარამდე მიწის ნაკვეთი. 18 ლის ვასომ დათესა პური, მოიყვანა შესანიშნავი მოსავალი, რომლის ნახევარიც მიწის პატრონმა წაიღო. მას დარჩა 50 ფუთი ხორბალი. აქედან 10 ფუთი უნდა მიეცა ხარების პატრონისა-

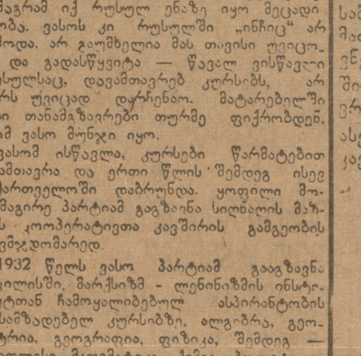

ამხ. ვასილ ყაჯრიშვილი.

□

თვის, 12 ფუთი უნდა მიეცა მისთესევე სათესლეთ აღებული 6 ფუთ ხორბალში, 15 ფუთი უნდა მიეცა ძნის ხარებით ამოტანისთვის, კალოს გასალეწად ცხენის ქირაში და სხვ. შემოდგომაზე რომ იანგარიშა, გამოვიდა, რომ მთელი წლის მუშაობაში მას ეიღო 7 ფუთი პური. არ გამოდგა ხელსაყრელი მოჯამაგირეობიდან განთავისუფლება. ეს იყო მეწმეეიკების დროს.

ვასო ისევე მოჯამაგირედ წავიდა.

1921 წლის თებერვალში ვასოსთვის გათენდა ბედნიერი დილა, ეს თარიღი მის შვენებაში დარჩა, როგორც მეორედ დაბადების დრო. იგი მოჯამაგირეობიდან გაანთავისუფლეს და სოფლის კოოპერატივში ნორად დაიყენეს. მართალია წერაკითხვა მან ხეირიანად არ იცოდა, მაგრამ სამაგიეროდ ეალრესად პატიოსანი კაცის სახელი ჰქონდა ჩაბარეს საქონლით სავსე კოოპერატივი.

1926 წელს ვასო პარტიაში მიიღეს. გაგზავნეს ლაგოდეხში სამუშაოდ ძირეულ პარტიულ რაიონში, შემდეგ გაგზავნეს ცენტრთან მოწყობილ 6 თვიან კურსებზე. დაბრუნდა ისევ კოოპერატიულ სამუშაოზე; შემდეგ ანაგა-ვაქრის თემალმასკომში მდივნობდა. ვასომ ჩქარა მიიპყრო მაზრის ხელმძღვანელი მუშაკების ყურადღება, როგორც ეკონომიკოსმა. 1928 წელს იგი გაგზავნეს მოსკოვში, საკავშირო კ. პ. (ბ) ც.-თან არსებულ 8 თვიან კურსებზე.

მაგრამ იქ რუსულ ენაზე იყო მეცადინეობა. ვასოს კი რუსული ენა არ ესმოდა. არ გაუმხელია მას თავისი უცოდინარება და გადასწყვიტა — წავალ ვისწავლი რუსულსაც, დავამთავრებ კურსებს, არ ღირს უცილებლ დარჩენა. მატარებელში მისი თანამგზავრები თურმე ფიქრობდენ, რომ ვასო მუნჯი იყო.

ვასომ ისწავლა, კურსები წარმატებით დაამთავრა და ერთი წლის შემდეგ ისევ საქართველოში დაბრუნდა. ყოფილი მოჯამაგირე პარტიიდან გაგზავნეს სიღღაის მაზრის კოოპერატივთა კავშირის გამგეობის თავმჯდომარედ.

1932 წელს ვასო პარტიამ გაგზავნა ტფილისში, მარქსიზმ - ლენინიზმის ინსტიტუტთან ჩამოყალიბებულ ასპირანტობის მოსამზადებელ კურსებზე, ალგებრა, გეომეტრია, გეოგრაფია, ფიზიკა, შემდეგ — ეკონომიური მაიმატიკა, ქიმია, პოლიტეკონომია და სხვ. შემოდგომაზე რომ იანგარიშა, გამოვიდა, რომ მთელი წლის მუშაობაში მან

ბრძანება

ს.ს.რ. კავშირის თავდაცვის სახალხო კომისრისა

№ 60.

1934 წ. 7 ნოემბერი

ქ. მოსკოვი.

ამხანაგო წითელარმიელებო, მეთაურებო, პოლიტმუშაკებო!

მოგილოცავთ დიდი ოქტომბრის სოციალისტური რევოლუციის მე-17 წლისთავს.

დიადია პროლეტარული დიქტატურის ჩვიდმეტი წლის შედეგები გამარჯვებული პროლეტარიატის ქვეყანაში.

თავისთვის, სოციალისტური სამშობლოს საკეთილდღეოდ შრომობს ფაბრიკებსა და ქარხნებში საბჭოების ქვეყნის დიდი მუშათა კლასი.

მრავალი ასეული ათასი ტრაქტორით, მრავალი ათეული ათასი კომბაინით, ავტომობილებით და სხვა თანამედროვე საოსფლო - სამეურნეო მანქანებით აღჭურვილი კოლმეურნეობრივი სოფლის მრავალმილიონიანმა მშრომელებმა სამუდამოდ გადაიგდეს თავიდან მხრებიდან თ.-ბანაზიური, კაპიტალისტური და კულაკური კაბალის უღელი, საბოლოოდ დაადგენ სოციალიზმის გზას.

მეორე სოციალისტური ხუთწლედის გეგმის ძლევამოსილი განხორციელება უზრუნველყოფს შეძლებულ და კულტურულ ცხოვრებას ჩვენი ქვეყნის ას სამოცდაათი მილიონი მშრომელისათვის. მეცნიერება და ტექნიკა, მხატვრობა, მუსიკა, ლიტერატურა, ხელოვნება მთელი თავისი მრავალფეროვნებით, ისე როგორც არასდეს და მსოფლიოს არც ერთ ქვეყანაში, მუშათა და კოლმეურნეთა უფართოესი მასების კუთნილებად ხდება.

ბოლშევიკური პარტიის რკინისებურმა ხელისყოფამ, დიდი, ბრძენი სტალინის ხელმძღვანელობით ჩვენი ქვეყნის ბატონ-პატრონის—ძლევამოსილი მუშათა კლასის და მისი ხელმძღვანელობით მომქმედი კოლმეურნე გლეხობის შესანიშნავად შემოქმედებითმა ენერგიამ მეფის ჩამორჩენილი და ღატაკი, მემამულურ — კაპიტალისტური რუსეთი მძლავრ და აყვავებულ საბჭოთა სოციალისტურ რესპუბლიკის კავშირად გადააქციეს.

სახელოვანი და გმირული შრომა ქარხნებსა და კოლმეურნეობებში, სკოლებსა, აკადემიებსა და უმაღლეს სასწავლებლებში, ლაბორატორიებსა, სამეცნიერო დაწესებულებებსა, ინსტიტუტებში და წითელი არმიის ნაწილებში; არქტიკის მკლევარების, უშიშარი მფრინავების და სტრატოსფეროვანების უმაგალითო გმირობა ახალ ადამიანებს, უკლასო სოციალისტური საზოგადოების აქტიურ და შეგნებულ მშენებლებს სჩენდენ.

მსოფლიოს მაღლა დაფრიალებს ჩვენი ქვეყნის, ჩვენი პარტიის დროშა, მარქსის, ლენინის, სტალინის დროშა.

სოციალიზმის გამარჯვება საბჭოთა კავშირში უყვება ქვეყნის მუშებსა და მშრომელებს აღორძინებაში ბრძოლაში თავის განსათავისუფლებლად, მთელი მშრომელი კაცობრიობისათვის ახალი ბედნიერი ცხოვრების შენების უფლების მოსაპოვებლად.

ჩვენი სოციალისტური სამშობლოს საზღვრებს მტკიცედ იცავს ძლური მუშურ-გლეხური წითელი არმია.

მუშურ - გლეხური წითელი არმია — საბჭოთა ქვეყნის მშრომელთა სიამაყე — მეჩვიდმეტე ოქტომბერს ხვდება მძლავრი, ტექნიკურად შეიარაღებული თავის ძალებში დარწმუნებული და მზად არის მუდამ ყარაულში. ძლევამოსილად მოიგერიოს ყოველგვარი თავდასხმა ჩვენი სამშობლოს დამოუკიდებლობაზე, მის მთლიანობაზე, საიდანაც უნდა გამომდინარეობდეს ეს თავდასხმა. ტექტიკური სწავლების მინდვრებზე, სასროლო ადგილებსა და ბანაკებში, ჰაერში და ზღვაზე, კლასებსა და კლუბებში. წითელი არმიის ნაწილებმა საბრძოლო და პოლიტიკურ სწავლებაში, თავის იარაღის დაუფლებაში, კულტურული ზრდის საქმეში ახალ წარმატებებს მიაღწიეს.

წითელი არმია იყო და რჩება საბჭოთა ხელისუფლების შეურყეველ სამშვიდობო პოლიტიკის დასაყრდენი, ოქტომბრის გამარჯვებათა ერთგული დარაჯი, ჩვენი დიდი სახელოვანი სამშობლოს ფხიზელი გუშაგი.

ამხანაგო წითელ არმიელო, მეთაურებო და პოლიტმუშაკებო!

განამტკიცეთ კვლავაც პროლეტარული დიქტატურის არმიის ძალა და შემძლებლობა! დაუღალავად, კიდევ უფრო დაძაბულად და თავდადებულად იმუშავეთ საბრძოლო მომზადების შემდგომი სრულყოფისათვის, სამშობლო ტექნიკის დასაუფლებად, იმუშავეთ იმისათვის, რომ ალწარდით წითელი არმიის თვითეული მეომარი, როგორც უკლასო საზოგადოების კულტურული და შეგნებული მშენებელი, პროლეტარული რევოლუციის საქმისთვის თავდაუზოგავი მებრძოლი.

გაუმარჯოს საბჭოთა კავშირის მუშებს, კოლმეურნეებს და ყველა მშრომელებს!

უფრო მჭიდროდ შეკავშირდით ირგვლივ რკინისებური, ძლევამოსილი ლენინური პარტიის, მისი ც. კ-ის და ბელადმასწავლებლის დიდი სტალინის ირგვლივ!

გაუმარჯოს მუშურ-გლეხურ წითელ არმიას—საბჭოთა ქვეყნის ერთგულ გუშაგს!

ხ.ხ.რ. კავშირის თავდაცვის სახალხო კომისარი კ. მოლოშილოვი.

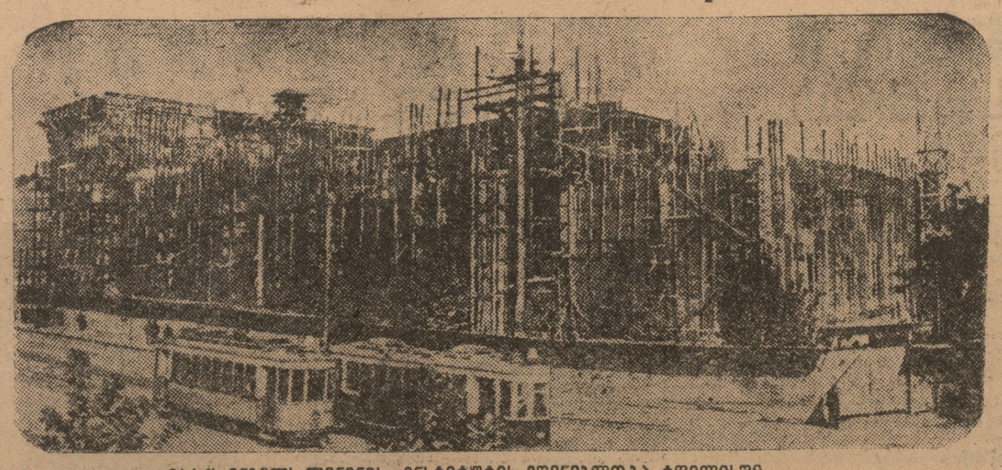

მარქს-ენგელს-ლენინის ინსტიტუტის მშენებლობა ტფილისში.

პუტჩის მოსწდენის ცდის დროს საარის ოლქში

„ავსტრია გულკანზე“

ვარშავა, 3 ნოემბერი. ცნობაში სათაურით „ავსტრია გულკანზე“ გაზეთი „ჟურიერი პოლსკი“ ახასიათებს ავსტრიის ხაზინაო პოლიტიკურ მდგომარეობას, რომელიც შეიქმნა ნაციონალ - სოციალისტებთან შეწინააღმდეგების შედეგად. გაზეთი წერს, რომ ცნობამ შეწინავისა და შტარემბერგის მიერ ნაციონალ სოციალისტთა წარმომადგენლების მიღების შესახებ უდიდესი შთაბეჭდილება მოახდინა ავსტრიის პოლიტიკურ წრეებში. საზოგადოებრივი აზრი, უწინარეს ყოვლისა, აღშფოთებულია თვით ასეთი მიღების ფაქტით, რომელიც მოხდა იგლისის ბოროტმოქმედების ჩაფლანგისთან მხოლოდ რამდენიმე თვის შემდეგ. შემდეგ გაზეთი წერს, რომ მთავრობის წარმომადგენლებმა აცნობეს ნაციონალ-სოციალისტებს — თუ რა პირობებში გამოსთქვამს მთავრობა მზადყოფნას ითანამშრომლოს მათ მხანაკთან.

პოლიტიკური წრეებიდან მიღებულ ცნობებში ნაციონალ-სოციალისტებმა წამოაყენეს მთელი რიგი მოთხოვნები, პირველ რიგში: პროპაგანდის თავისუფლება, პლებისციტის ჩატარება ბურგენლანდში და სხვ. ტაქტიკური სწავლების მინდვრებზე, სასროლო ადგილებსა და ბანაკებში, ჰაერში და ზღვაზე, კლასებსა და კლუბებში. წითელი არმიის ნაწილებმა საბრძოლო და პოლიტიკურ სწავლებაში, თავის იარაღის დაუფლებაში, კულტურული ზრდის საქმეში ახალ წარმატებებს მიაღწიეს.

წითელი არმია იყო და რჩება საბჭოთა ხელისუფლების შეურყეველ სამშვიდობო პოლიტიკის დასაყრდენი, ოქტომბრის გამარჯვებათა ერთგული დარაჯი, ჩვენი დიდი სახელოვანი სამშობლოს ფხიზელი გუშაგი.

ამხანაგო წითელ არმიელო, მეთაურებო და პოლიტმუშაკებო!

განამტკიცეთ კვლავაც პროლეტარული დიქტატურის არმიის ძალა და შემძლებლობა! დაუღალავად, კიდევ უფრო დაძაბულად და თავდადებულად იმუშავეთ საბრძოლო მომზადების შემდგომი სრულყოფისათვის, სამშობლო ტექნიკის დასაუფლებლად, იმუშავეთ იმისათვის, რომ ალწარდით წითელი არმიის თვითეული მეომარი, როგორც უკლასო საზოგადოების კულტურული და შეგნებული მშენებელი, პროლეტარული რევოლუციის საქმისთვის თავდაუზოგავი მებრძოლი.

გაუმარჯოს საბჭოთა კავშირის მუშებს, კოლმეურნეებს და ყველა მშრომელებს!

უფრო მჭიდროდ შეკავშირდით ირგვლივ რკინისებური, ძლევამოსილი ლენინური პარტიის, მისი ც. კ-ის და ბელადმასწავლებლის დიდი სტალინის ირგვლივ!

გაუმარჯოს მუშურ-გლეხურ წითელ არმიას—საბჭოთა ქვეყნის ერთგულ გუშაგს!

ხ.ხ.რ. კავშირის თავდაცვის სახალხო კომისარი კ. მოლოშილოვი.

შეყვანილი იქნება საფრანგეთის ჯარები

პარიზი, 4 ნოემბერი. საფრანგეთის საწინააღმდეგო კომპანიის, დაწყებულ გერმანიაში იმ ზომებთან დაკავშირებით, რომელიც მიიღო საფრანგეთის მთავრობამ იმ შემთხვევისათვის თუ საარის ოლქის მთავრობის კომისია დახმარებისათვის მოიწვევს საფრანგეთის ჯარს, აქ ფიქსებენ, როგორც იმის ერთ-ერთ დამამტკიცებელ ფაქტს, რომ ნაციონალ - სოციალისტები ამზადებენ რაღაც პროვოკაციას პლებისციტისათვის. გაზეთი „ტანი“ გერმანიის პროფესორის დემაგოგიური კამპანიის სპანსორად მოიხსენიებს წერილში წერს: „შეუძლებელია ლპარაკი საფრანგეთის სამხედრო ჩარევაზე იმ მიზნით, რომ მოახდინოს ზემოქმედება კენჭისყრაზე. მაგრამ თუ უახლოეს თვეებში საარის ოლქში მოხდება უწესრიგობა, რომელსაც ადგილობრივი პოლიცია ვერ გაართმევს თავს, და თუ მთავრობის კომისია გამოიყენებს თავის უფლებებს და დახმარებისთვის მოიწვევს საფრანგეთის ჯარს, საფრანგეთი ვალდებული იქნება გამოუხმაუროს ამ მოწვევას“ (ადს).

იტალიის პრესა საარის პროგლემის შესახებ

რომი, 4 ნოემბერი. უკანასკნელ დღეებში იტალიის პრესა განსაკუთრებულ ყურადღებას აქცევს საარის პრობლემას. გაზეთი „ლაოო ფაშისტა“ წერს: თუმცა მოსალოდნელია, რომ საარის პლებისციტი დამთავრდება გერმანიისათვის ხელსაყრელი შედეგით, შესაძლოა, რომ განსაკუთრებით საფრანგეთის მოსაზღვრე რაიონებში საგრძნობი რაოდენობა ხმის მისცემს. სტატუს—ქვოს შენარჩუნებას ან საარის შეერთებას საფრანგეთთან. ამ პირობებში, აცხადებს გაზეთი, საფრანგეთის აზრით ბუნებრივად უნდა მოხდეს ტერიტორიის გაყოფა (ადს).

გერმანული პრესის კამპანია

ბერლინი, 4 ნოემბერი. მთელი გერმანული პრესა განაგრძობს კამპანიას საარში შეიფარებელი ხმისმიცემის უზრუნველსაყოფად საფრანგეთის ჯარების განზრახული გამოფენების შესახებ გავრცელებული ცნობების ირგვლივ და საფრანგეთის წინააღმდეგ მიმართულ მკაცრ სტატიებში ყოველგვარად ცდილობს დაამტკიცოს ასეთ ღონისძიებათა უკანონობა.

„ბერლინერ ბერზენ-ცეიტუნგი“ აქვეყნებს გერინგის მოწინავე სტატიას. გერინგი, უცხოეთის ჯარის ნაწილებით საარის ოლქის პოლიციის შესაძლებელი გაძლიერების წინააღმდეგ მკაცრ გალაშქრებასთან ერთად, აცხადებს, რომ ბრძოლა საარის პლებისციტის ირგვლივ გერმანიასა და საფრანგეთს შორის მხოლოდ ახალ წინააღმდეგობებს შექმნის. გერინგი მკაცრად ალაშქრებს საარში სტატუს-ქვოს შესაძლებელი დარღვევის წინააღმდეგ და საკმაოდ გარკვეული შენიშნავს, რომ გერმანია საარის მცხოვრები პენსიების გაცვლას შეუწყვეტს და საარის მრეწველობას დაკვეთებს აღარ მისცემს (ადს).

დუმერგის მუკარა

პარიზი, 4 ნოემბერი. 3 ნოემბერს დუმერგმა რადიოთი წარმოთქვა ახალი სიტყვა, რომელშიაც განაცხადა, რომ კონსტატუცია მთავრობების ხშირად შეცვლას იწვევს და ხელისუფლების ავტორიტეტს არყევს. დუმერგმა გაილაშქრა აგრეთვე კომუნისტების და სოციალისტების ერთიანი ფრონტის წინააღმდეგ.

კონსტიტუციის რეფორმის თავისი პროექტის გამო დუმერგმა თქვა, რომ იგი ამისათვის ყველა საშუალებას გამოიყენებს და, თუ საჭირო იქნება, მოწოდებით მიმართავს ქვეყანას, რათა მან თავისი აზრი გამოთქვას. „მე არ მინდა პალატა დავითხოვო, — განაცხადა მან, — მაგრამ უყოყმანოდ ჩავიდენ ამას, თუ იძულებული გახდები“.

დუმერგი აღნიშნავს, რომ იგი არავითარ დათმობასა და კომპრომისზე არ წავა, და მოუწოდებს მოსახლეობას გაერთიანდეს მისი პროექტის ირგვლივ.

როგორც პრესა აუწყებს, დუმერგის პრემიერ-ისთვის მინისტრთა საბჭოში კენჭი არ უყრიათ, არამედ იგი მხოლოდ უმრავლესობის მიერ იქნა მოწონებული. რადიკალების განაცხადეს, რომ პალატის დათხოვნის პუნქტი მათთვის მიუღებელია. სენატის და პალატის კულუარებში დუმერგის გეგმები ძლიერ წინააღმდეგობას აწყდება (ადს).

გემგეშის გამგზავრება ვენასა და რომში

ვენა, 3 ნოემბერი. დღეს უნგრეთის პრემიერი გემბეში ჩავიდა ვენაში, სადაც იგი მოელაპარაკება პრემიერ შუშნიგს და სავარაუდო სამშვიდობო მინისტრს ვალდებულებს. პოლიტიკურ წრეებში ფიქრობენ, რომ შეხვედრის დროს მოხდება აზრთა გაცვლა ავსტრიის და უნგრეთის ურთიერთობის საკითხებზე.

პრესის წარმომადგენლებთან საუბრის დროს გემბეშმა განაცხადა, რომ უნგრეთი ვენას და რომს სთვლის ისეთ პუნქტებად, რომელშიაც დიდი მნიშვნელობა აქვთ უნგრეთის საგარეო პოლიტიკისათვის. ამასთან ერთად უნგრეთი აწმდგომებს კარგ ურთიერთობას ბეროინსა და გარშავასთან. რაც შეეხება მცირე ანტანტას, გემბეშმა, აღნიშნა რა მისი მტრული პოზიცია უნგრეთის მიმართ, აღნიშნა, რომ მასთან სამეურნეო შეთანხმების ნიშნები ძალიან უმნიშვნელოა, ამავე მოტივებით მან გაილაშქრა რომის პაქტის გაფართოების წინააღმდეგ (ადს).

ჯუტაისი ემზადება მეორე ხუთწლედის სესხის მე-5 ტირაჟისათვის

ჯუტაისი, 4 ნოემბერი. ჯუთაისი ემზადება მეორე ხუთწლედის პირველი გამოშვების სესხის მომავალ მეხუთე ტირაჟისათვის.

ჯუთაისის შემნახველი სალარო, რომელიც ჩაება ფოთის, სტალინისის, ტყიბულის და ზესტაფონის შემნახველ სალაროებთან შეჯიბრებაში, გარყვნილად ასრულებს ნაკისრ ვალდებულებებს.

რაიონული სამომხმარებლო სალარო დიდ მუშაობას აწარმოებს სესხის ობლიგაციების მჭირნეთა კულტურული მომსახურების მიზნით. ოქტომბერში 16 საწარმოსა და მსხვილ კოლმეურნეობასთან მოეწყო შემოწმებული პუნქტები, რომლებმაც მომსახურება გაუწიეს 5.580 კაცს. გამოვლინებულია 1.055 მოგება სულ 34.189 მანეთის. 10 ნოემბრიდან, მშრომელი მოსახლეობის უკეთ მომსახურების მიზნით, ქალაქში იხსნება 4 საცნობარო კიოსკი. ქალაქის და რაიონის ცალკე შემნახველ სალაროებს შორის დადებულია ხელშეკრულება სოც. შეჯიბრების შესახებ სატირაჟო კომისიათვის პატაკის წარდგინის უფლების მიზნით. ოქტომბერში და სპეციალურად (ადს).

ქუთაისი ემზადება მეორე ხუთწლედის სესხის მე-5 ტირაჟისათვის

ქუთაისი, 4 ნოემბერი. ქუთაისი ემზადება მეორე ხუთწლედის პირველი გამოშვების სესხის მომავალ მეხუთე ტირაჟისათვის.

ქუთაისის შემნახველი სალარო, რომელიც ჩაება ფოთის, სტალინისის, ტყიბულის და ზესტაფონის შემნახველ სალაროებთან შეჯიბრებაში, გარყვნილად ასრულებს ნაკისრ ვალდებულებებს.

რაიონული სამომხმარებლო სალარო დიდ მუშაობას აწარმოებს სესხის ობლიგაციების მჭირნეთა კულტურული მომსახურების მიზნით. ოქტომბერში 16 საწარმოსა და მსხვილ კოლმეურნეობასთან მოეწყო შემოწმებული პუნქტები, რომლებმაც მომსახურება გაუწიეს 5.580 კაცს. გამოვლინებულია 1.055 მოგება სულ 34.189 მანეთის. 10 ნოემბრიდან, მშრომელი მოსახლეობის უკეთ მომსახურების მიზნით, ქალაქში იხსნება 4 საცნობარო კიოსკი. ქალაქის და რაიონის ცალკე შემნახველ სალაროებს შორის დადებულია ხელშეკრულება სოც. შეჯიბრების შესახებ სატირაჟო კომისიათვის პატაკის წარდგინის უფლების მიზნით. ოქტომბერში და სპეციალურად (ადს).

უცხოეთის მუშათა დელეგაციები ოქტომბრის ზეიმზე

ლენინგრადი, 4 ნოემბერი. 4 ნოემბრის ოქტომბრის ზეიმზე დასასწრებლად ლენინგრადში ჩამოვიდენ სკანდინავიის მუშათა დელეგაციები: შვეციის დელეგაცია — 12 კაცი, ნორვეგიის — 48 კაცი და დანიის—5 კაცი. დელეგაციებში შედიან მეზღვაურები, რკინისგზელები, მელითონელები. ფეიჩერები და სხვ. (ადს).

მოსკოვი, 4 ნოემბერი. 4 ნოემბრის ოქტომბრის ზეიმზე დასასწრებლად მოსკოვში ჩამოვიდა პოლახდიის დელეგაცია 9 კაცის, ნაო შორის 2 მუშა-ქალის შემადგენლობით.

ბელორუსია - ბალტიის სადგურზე დელეგაციას შეხვდენ ტროიხგორკის მუშები და მუშა-ქალები და რკინისგზელთა დელეგაცია (ადს).

ბრძანება

ქალაქ ტფილისის ს და ძისი რაიონების გარნიზონის

№ 89

1934 წლის 5 ნოემბერი

§ 1

ოქტომბრის რევოლუციის მე-17 წლისთავის დღეს, ა.წ. 7 ნოემბერს, 10 საათზეთავის ამიერ-კავკასიის ფედერაციის მოედანზე ვნიშნავ ტფილისის გარნიზონის ჯარების და ქალაქ ტფილისის ფიზკულტურული დივიზიების პარადს.

§ 2

პარადს მიიღებს კავკასიის წითელ-დროშოვანი არმიის სარდალი, კ.წ. არმიის რევოლუციურ სამხედრო საბჭოსთან და ა.ჟ.კ.ს.ფ.ს. რესპუბლიკის მთავრობასთან ერთად.

§ 3

პარადს სარდლობა გაუწიოს № დივიზიის მეთაურმა ამხ. ბუაჩიძემ.

§ 4

ჯარები და ფიზკულტურული დივიზიები პარადის ადგილას 9 საათისათვის გამწკრივდენ.

§ 5

პარადზე გამოყვანილ იქნას საარმიო სამმართველოს ნაკრები ასეული, გარნიზონის ჯარის ნაწილებს, მუშურ-გლეხური მილიციის ბრიგადა და ქალაქ ტფილისის ფიზკულტურული დივიზიები.

§ 6

პარადში მონაწილე ნაწილების ტანისამოსის ფორმა — საყარაულო, საზამთრო.

§ 7

ნაწილთა და ფიზკულტურულ დივიზიათა მეთაურებმა ა.წ. 7 ნოემბრის 7 საათამდე სათვის ქ. ტფილისის კომენდანტის სამმართველოში, განყოფილების უფროსის ამხ. ხვინგიას განკარგულებაში გაგზავნონ მეხაზენი.

§ 8

ქალაქ ტფილისის კომენდანტმა გარნიზონის ჯარები და ფიზკულტურული დივიზიები პარადის ადგილას ჩემი მითითებით გაამწკრივოს.

§ 9

ორკესტრების ხელმძღვანელობას ვავალებ გარნიზონის ორკესტრების ინსპექტორს ამხ. დილენკოს.

§ 10

პარადის და დემონსტრაციის დროს წესრიგის დაცვის საერთო მეთვალყურეობას და ხელმძღვანელობას ვაკისრებ ქალაქ ტფილისის კომენდანტს ამხ. გელოვანს და მუშურ-გლეხური მილიციის უფროსს ამხ. ჭარელიშვილს.

გარნიზონის უფროსი, კავკასიის წითელ-დროშოვანი არმიის შტაბის უფროსი — ალაფუზოვი.

ბიბლიოგრაფია

1934 წლის 5 ნოემბერი

§ 1

ოქტომბრის რევოლუციის მე-17 წლისთავის დღეს, ა.წ. 7 ნოემბერს, 10 საათზეთავის ამიერ-კავკასიის ფედერაციის მოედანზე ვნიშნავ ტფილისის გარნიზონის ჯარების და ქალაქ ტფილისის ფიზკულტურული დივიზიების პარადს.

§ 2

პარადს მიიღებს კავკასიის წითელ-დროშოვანი არმიის სარდალი, კ.წ. არმიის რევოლუციურ სამხედრო საბჭოსთან და ა.ჟ.კ.ს.ფ.ს. რესპუბლიკის მთავრობასთან ერთად.

§ 3

პარადს სარდლობა გაუწიოს № დივიზიის მეთაურმა ამხ. ბუაჩიძემ.

§ 4

ჯარები და ფიზკულტურული დივიზიები პარადის ადგილას 9 საათისათვის გამწკრივდენ.

§ 5

პარადზე გამოყვანილ იქნას საარმიო სამმართველოს ნაკრები ასეული, გარნიზონის ჯარის ნაწილებს, მუშურ-გლეხური მილიციის ბრიგადა და ქალაქ ტფილისის ფიზკულტურული დივიზიები.

§ 6

პარადში მონაწილე ნაწილების ტანისამოსის ფორმა — საყარაულო, საზამთრო.

§ 7

ნაწილთა და ფიზკულტურულ დივიზიათა მეთაურებმა ა.წ. 7 ნოემბრის 7 საათამდე სათვის ქ. ტფილისის კომენდანტის სამმართველოში, განყოფილების უფროსის ამხ. ხვინგიას განკარგულებაში გაგზავნონ მეხაზენი.

§ 8

ქალაქ ტფილისის კომენდანტმა გარნიზონის ჯარები და ფიზკულტურული დივიზიები პარადის ადგილას ჩემი მითითებით გაამწკრივოს.

§ 9

ორკესტრების ხელმძღვანელობას ვავალებ გარნიზონის ორკესტრების ინსპექტორს ამხ. დილენკოს.

§ 10

პარადის და დემონსტრაციის დროს წესრიგის დაცვის საერთო მეთვალყურეობას და ხელმძღვანელობას ვაკისრებ ქალაქ ტფილისის კომენდანტს ამხ. გელოვანს და მუშურ-გლეხური მილიციის უფროსს ამხ. ჭარელიშვილს.

გარნიზონის უფროსი, კავკასიის წითელ-დროშოვანი არმიის შტაბის უფროსი — ალაფუზოვი.

ამერიკის მედიცინის ახალი სიტყვა

საინტერესო ცნობებს მოცდილება ამ სფეროში. ძვლების გადასმის დიდი პრაქტიკული მნიშვნელობა აქვს ომიანობის დროს და საერთოდ ტრამვატიული მკურნალობაში. მომხსენებელმა დიაპოზიტივებით უჩვენა დამსწრეებს მის მიერ ჩატარებული ოპერაციების შესანიშნავი შედეგები.

კამათში გამოსულებმა — პროფ. ბ. ლორიბერიძემ, დოც. ცხიკვიამ, პროფ. ეროსთავმა, დოც. ხაჭირაიამ, დოც. გ. შეკვანძემ, პროფ. ა. წულუკიძემ და სხვ. მოქსენებლებს გაუზიარეს საკუთარი გამოცდილებანი.

დეკადის დღიური

დღეს უკრაინელი მეცნიერები პოპულარული მოხსენებებით გამოვლენ ტფილისის მუშათა კლუბებში. 7 ნოემბრის სტუმრებს მონაწილეობას მიიღებენ დემონსტრაციებში. ხოლო 8 ნოემბრის საღამოს, დაცხრებიან ტფილისის საბჭოს მიერ მოწყობილ სხდომას, სადაც განხილული იქნება ტფილისის რეკონსტრუქციის გენერალური გეგმა.

9 ნოემბრის დილით დელეგაცია გაემგზავრება ბაქოში, მერე — ერევანში, მესამე — ქუთაისსა და წყალტუბოში. მოთხე აჭარისტანში და მეხუთე აფხაზეთში.

ვაჭრობა ოქტომბრის დღესასწაულების დღეებში

ოქტომბრის დღესასწაულების დღეებში ვაჭრობა ტფილისის საშობლ. ორგანიზაციათა ქსელის სისტემის ხაზით (ტსოკ) იწარმოებს შემდეგი წესით:

7 ნოემბერს ჩვეულებრივი წესით ვაჭრობენ ყველა გასტრონომიული და პორის საქონლით, გარდა იმ მაღაზიებისა, რომლებიც მდებარეობენ ა.-კ. ფედერაციის მოედანზე.

კომერციულ სახადილოებში ვაჭრობა 7 ნოემბერს იწარმოებს ნაშუადღევის 4 საათიდან.

სამრეწველო საქონლის გაერთიანების ვაჭრობა წერტილები 7 ნოემბერს ვაჭრობას არ აწარმოებენ.

8 და 9 ნოემბერს ვაჭრობა ტსოკ-ის ქსელი სისტემაში წარმოებს ჩვეულებრივი წესით.

*

იმ ქუჩებზე მდებარე **საპროდუქტო მაღაზიების ჯარებში**, რომლებზედაც დემონსტრანტები გაივლიან, ტსოკ აწყობს საკონდიტრო და სხვ. ნაწარმის გაყიდვას.

ამას გარდა, ტსოკ გამოყო სამი სპეციალური ავტომანქანა და 30 საწვრილმანო ეზირება 2 მან. (ადს).

ხელოვნება

კოლმეურნეთა გუნდის კონცერტები

ხ. აკობიას ხელმძღვანელობით აქეთმეთაურობით მიწილინებულია განსაკომის ბულ ზუგდიდის კოლმეურნეთა გუნდი მიერ წყალტუბოში სახალხო კონცერტების ტრის. სახ. არტისტის კ. ფოცხვერაშვილის გასამართავად.

ოპერის თეატრის გალე ის ს ხელმწ. თეატრი

დღეს	7 ნოემბ.	8 ნოემბერს	9 ნოემბერს	10 ნოემბ.
მე-13 აბ. მე-2 წარ.	ქარხნებისა და წიაულ არმიისთ.	8 საღამოს	1 აბონ. 2 წ.	15 აბ. 2 წარმ.
დაის		ნა პრ პრი		
აიდა				

ამ აბონენტები, რომლებსაც არ ექნებათ გადახდილი მიერ 4 საბრძნებეტო შესატანი, კარგავენ წარმოდგენაზე დასწრების უფლებას, ხოლო მათი ადგილები გაიყიდება. დაწყო მეზობელი მორიგი ესტანის მიღება ბილეთების გაყიდვა და ტელის მიღება წარმოებს ყოველ დღე, დღისით 1 -დან 2 საათამდე, საღამოს 6-დან 9 საათამდე. ბარიდგე ამ დასაწყისი საღამოს სრულ 8 საათ ზე.

დღეს	8 ნოემბერს	9 ნოემბერს
15 აბონ. 2 წარ	10 აბონ. 2 წარ.	1 აბონ 2 წარ.
ნაბიჭვარი	დუშმანი	დუშმანი

მესამე გადასახადი საკალდებულოა

საღამო ღიაა 11—2 ს. 6—9 საათამდე.

დასაწყისი 8 საათზე

ქუთაისის თეატრის სახელობა პარტ. ხელმძღვანელ.

6 ნოემბ. აბონემ. გარეშე	წარმოდგენა № 9 ნინოწმილის გურია
7 ნოემბ. აბონ. № 10 1-ლი წარ.	წარმოდგენა № 10 ნინოწმილის გურია
8 ნოემბ. აბონ. № 2 1 ლი წარმ.	წარმოდგენა № 11 ნინოწმილის გურია
9 ნოემბ. აბონემ. გარეშე	წარმოდგენა № 12 მზის დაგნელება
11 ნოემბ. აბონ. 3 1-ლი წ.რმ.	წარმოდგენა № 13 ნინოწმილის გურია

აბონენტები, რომლებსაც არ ექნებათ გადახდილი მიერე ჯადასახადი 1-ლ წარმოდგენაზე დაშვებულები არ იქნებიან ღიაა 11—2 ს. 6—9 ს დასაწყისი 8 საათზე.

ლევან ასათიანი

შეძლებული ცხოვრებისაკენ

ნაფარეულის ბოლოზე მთის პაწია მდინარე ჩამოდის. ვიწრო კალაპოტი აქვს, სარეცხავით გამშვენიერია, მისი ცისფერი ტალღები ალბათ სავსეა ფორეკიანი კალმახით. კალაპოტი კი ვიწრო აქვს, მაგრამ მისი გაწმენილი ნაპირები მთის დაგაკებიდან მოკიდებული ალაზნის შესართავამდე მესავა ჩიტის ერთ გადასაფრენზე მოსილულ მორიყულია. ეტყობა ავდარში გახელება იცის. აბა მაშინ უნდა ნახოთ, როგორ შეიცვლის ფერსა და იერს, როგორ მოდიდდება, მთზღავდება, შეიერთებს ლეკის მთის მწვანე ფერდობებიდან მომსკდარ ნაღვერებს და წამოიღებს ნაშალ ქვას და კლდიან მოხეულ-ხეულ ლოდებს. აღელვებული, აზავთებული გრგვინვითა და ღრიალით ჩამოიქრება ველზე და ფართედ გაშლის თავის მღვრიე, აქაფებულ ზვირთებს.

ვინ გადაუდგება წინ თავხედი და სიცოცხლემოყვარული ძაწიხ ამ მძვინვარე სტიქიონს? ნაფარეული და სანიორე ამ დროს მორჩილად გასცქერიან ერთმანეთს გაღმა-გამოღმიდან და ელოდებიან ჭირვეულის დაშოშმინებას.

რამდენჯერ წამოსწრებია კოკისპირული წვიმა, რამდენჯერ დალევია შიშით პატარა გული ამ გახელებულ მდინარის შუხედაზე შვიდი წლის ვანიას, რომელიც წყლის ხმაურებს მწყემსავდა. თავშიშველი, ტანშიშველი, დასველებული, გაცივებილ ქალამნებში ჩაცმულ პატარა ფიცხებს ძლივს მიალაჯებდა ხოლმე ტალახში და აჩქარებით მიერეკებოდა სოფლისაკენ მასაცი გალეშილ, ანდგმაგებულ ხბორებს.

ობოლი იყო პატარა ვანია, ერთი ოხერი ქვრივის უმცროსი შვილი, სისაწყლეში გაზრდილმა, სიმწრით გამოკვეთილმა მან გაუხარებელი ბავშობა გატარა.

სოფლის შუაგულში, იქ სადაც ბატონის ძველი წისქვილი იყო წამოჭიმული, ვიწრო ორობიდან ძლივს მოსჩანდა დედამისის პატარა ფიცრული ქოხი.

დილის სისხამზე, იმ დროს, როდესაც გალმა გომბორის ტყიანი ქედები ალიონის სხივების ჯერ კიდევ არ შეეღებათ ვარდისფრად, როდესაც ველზე შშფოთვარე ალაზანს წქეო ნისლის საბანი ეხურა და აქა-იქ კიდევ ყიოდენ დაგვიანებული მაძოები. ტბილავდ მძინარე ვანიას ფრთხილი ალერსით აღვიძებდა დედამისი:

— ვანი, შვილო, ადე გენაცვალოს დედა, ადე.—ხმა დაბლა ჩასძახოდა ქვრივი თავის საყვარელ ბიჭიკოს. საყვარულით გულმკერდში გრილ ხელს უფათურებდა, აბურძგნილ თმებში კოცნიდა. ტკბებოდა დედაკაცს ბავშვი, როგორც ტკბილი ძილისთვის ძრობა შეჰფრთხია: გული ღელებით ადამიანური ცხოვრების შეჭმნა გაეწრახა. ვანია ძაშინ ჯერ კიდევ მენახირე იყო. სანორიეს შვილი ღარიბის ისტორია ეს ჩვეულებრივი და ნაცნობი ისტორიაა თეული და ასეული ათასი ღარიბი ბავშვის ცხოვრებისა.

რაც დასრულებული ეგაკაცივით ოჯახის საზრუნავში იყო ჩაბმული.

...და იმ დროს, როდესაც სოფლის ყველა ბავშვებს უდარდელად ეძინათ, სანიორეს ვიწრო ტალახიდან ორშარებში ვანია უკვე მიდენიდა კუდაბზეკილსა და მხიარულად მოკუნტრუშე ხბორებს.

მხარზე გრძელი სხრე ჰქონდა გადებული, ათასგან დაკერებულ ჩანთაში ხბელი პურის ყუა ეგდო, უკან კიდევ განუშორებელი ნიგაზი მისდევდა.

სოფლის მოშორებით, ალაზნის ველზე დილიდან საღამომდე რჩებოდა მწყემსი.

დაუვიწყარია მის ხსოვნაში ეს დღეები... შუადღისას სოფლიდან მოხადენ სიოს წყლის პირზე ჩამოჰქონდა ზაორს წკრიალა ხმა და ბავშვების მხიარული ჟივილ-ხივილი.

სხვისი შეილები სკოლაში დადიოდენ, ვანია კი ამ დროს ველებზე დაეხეტებოდა, მარტოდ-მარტო, ნახევრად მშიერი და სოფლის ბიჭოლების ხმორებს დასდევდა.

ასე გადიოდა თვეები და წლები.

დაუვიწყარია ეს მწარე ბავშობა. ვანიას მუდამ ეხსომება მწყემსობაში გატარებული დღეები: გაზაფხულის გრილი, ვარდისფერი ალიონებით, ზაფხულის პაპანაქება სიცხითა და შემოდგომის სუსხიანი ბორიოტი. კიდევ: ალაზნის სევდიანი დუდუნი, მურაის გაგულისებული. ყეფა წყლის პირზე და დედანატრული ხბორების საცოდავი ბღავილი.

★

გაიარა ხანმა, ვანია წამოიზარდა, სოფელმა მას უკვე თავისი ნაწილი ჩაუბარა.

ვანია სხვის საქონელს მწყემსავდა, მაია ძმა გიორგი სხვის მიწებს ხნავდა, დედა კიდევ სხვის ქათმებს უვლიდა ამ სხვის წინდებს ქსოვდა. საკუთარი მათ მხოლოდ პატარა ქოხი და დედი **გაჰპირება** გააჩნდათ.

მიწები? ორივე ძმას ოთხი დღიური სანაყენ დაუტოვა მამამ. მაგრამ რათ უნდოდათ მიწა, თუ ვერ მოიხმარდენ? მიწას დამუშავება სჭირდა, ამისათვის კი ხარი და კაცი იყო საჭირო... ობლების ჭიშით მეზობელი ბ