პროლეტარიელო ყველა ქვეყნისაო, შეერთდით

კომუნისტი

კპკ ს ბ კენტ და ტფ კომიტეტების და ცაკის ორგანო

ფასი 10 კაპ
შაბათი
10
ნოემბერი
1934 წ
№ 259 (4115)

დღის ნომერში

ოქტომბრის ზეიმი საბჭოთა კავშირში და საზღვარგარეთ

— **ამერიკის** შეერთებული შტატების პრეზიდენტ ფრანკლინ რუზველტის მისალმება
— **თურქეთის** რესპუბლიკის პრეზიდენტ გაზი მ. ქემალის მისალმება.
— **დუმერგის** მთავრობის გადადგომა და ახალი კაბინეტის შედგენა საფრანგეთში.
— **რომენ როლანის** მისალმება ესპანელ რევოლუციონერებს.
— **თავდასხმა** ჩან კაი-შიზე.
— **კომპარტიის** გამარჯვება მუნიციპალურ არჩევნებში საფრანგეთში.
— **კლეგისციტის** წინ საარში.

ეროვნული ბიბლიოთეკა

ძღიერების და მაღალი კეთილდღეობის დემონსტრაცია

დიად გამარჯვებათა დემონსტრაცია

წუნარი ოქტომბერი ნაკირებიდან გათოგამდე, ყინულოვან არქტიკიდან ფრიალებულ ტაიგინისტანამდე — მთელი თვალუწვდენი საბჭოთა კავშირის ტერიტორიაზე ჰქონდა 7 ნოემბერს მშრომელთა გამარჯვების მარში. სოციალიზმის მშენებელ ძველნის კოლეტარიატის და კოლმეურნეების უდიდეს მიღწევათა სიმფონია.

უდიდესი აღტაცებით და დარაზმულობით ჩატარდა მშრომელთა დემონსტრაცია ტფილისშიც. ასი ათასზე მეტი მშრომელი გამოვიდა ამ დღეს ქუჩაში. რომ დაემტკიცებია თავისი უსაზღვრო ერთგულება და თავდადება პარტიისა და მისი ლენინური ცენტრალური კომიტეტისადმი. მშრომელთა საყვარელი ბელადის **ამხ. სტალინისადმი,** რომ დამტკიცებია თავისი მზადყოფნა კიდევ უფრო ენერგიულად იბრძოლოს ახალ გამარჯვებათა მოგებისათვის სახალხო მეურნეობის ყველა დარგში.

ოქტომბრის რევოლუციის 17 წლისთავი საქართველოში აღნიშნულია მთელი რიგი მიღწევებით მრეწველობის და სოფლის მეურნეობის, მეცნიერების და კულტურის ლიტერატურის და ხელოვნების დარგში.

იზრდება ჩვენი მრეწველობა, რომელიც ყოველწლიურად უფრო და უფრო აკმაყოფილებს მშრომელთა მოთხოვნილებას. ამუშავდა და შენდება მთელი რიგი საარეწველო გიგანტები. ზოგიერთმა საწარმომ წლიური გეგმა უკვე შეასრულა, დანარჩენებიც მედგრად იბრძვიან, რომ მოიპოვონ საბჭოთა ბის 30-ე ყრილობაზე გამარჯვების ბატაკით წარდგომის უფლება.

იზრდება და მტკიცდება სასოლმეურნეო მშენებლობა. პარტიისა და კოლიტბანყოფილებების დახმარებით მშრომელთა გლეხობამ მაგრად ჩასჭიდა ხელი კოლექტიურ მეურნეობას და შედეგებიც თვალსაჩინოა. ეს შედეგები მნიშვნელოვანია არა მარტო იმით, რომ მიღებულია დიდძალი ხოროგალი და სხვა სასოფლო - სამეურნეო პროდუქტები არამედ იმითაც, რომ გლეხმა კოლმეურნე გლეხმა. პრაქტიკულად, თავის მინდვრებზე, გოსტნებში და სამოგრებზე დანიახა კოლექტიური შრომის მთელი უპირატესობა. მთელი საარგებლობა. მან დაინახა, რომ პარტიის გზას ის მიუყავს შეძლებულ ობისაკენ, სოციალისტურ, ნამდვილ კულტურულ ცხოვრებისაკენ.

უდიდესი სამუშაოებია გაშლილი კოლხეთის დაბლობში, რამაც მალარის და გადაშენების ეს გუდიტიტრული ტბიანი ადგილები ნაკირებიდან გათოგამდე, ყინულოვან არქტიკიდან ფრიალებულ ტაიგინისტანამდე — მთელი თვალუწვდენი საბჭოთა კავშირის ტერიტორიაზე ჰქონდა 7 ნოემბერს მშრომელთა გამარჯვების მარში. სოციალიზმის მშენებელ ძველნის კოლეტარიატის და კოლმეურნეების უდიდეს მიღწევათა სიმფონია.

უდიდესი აღტაცებით და დარაზმულობით ჩატარდა მშრომელთა დემონსტრაცია ტფილისშიც. ასი ათასზე მეტი მშრომელი გამოვიდა ამ დღეს ქუჩაში. რომ დაემტკიცებია თავისი უსაზღვრო ერთგულება და თავდადება პარტიისა და მისი ლენინური ცენტრალური კომიტეტისადმი. მშრომელთა საყვარელი ბელადის **ამხ სტალინისადმი,** რომ დამტკიცებია თავისი მზადყოფნა კიდევ უფრო ენერგიულად იბრძოლოს ახალ გამარჯვებათა მოგებისათვის სახალხო მეურნეობის ყველა დარგში.

ოქტომბრის **რევოლუციის** 17 წლისთავი საქართველოში აღნიშნულია მთელი რიგი მიღწევებით მრეწველობის და სოფლის მეურნეობის, მეცნიერების და კულტურის ლიტერატურის და ხელოვნების დარგში.

იზრდება ჩვენი მრეწველობა, რომელიც ყოველწლიურად უფრო და უფრო აკმაყოფილებს მშრომელთა მოთხოვნილებას. ამუშავდა და შენდება მთელი რიგი საარეწველო გიგანტები. ზოგიერთმა საწარმომ წლიური გეგმა უკვე შეასრულა, დანარჩენებიც მედგრად იბრძვიან, რომ მოიპოვონ საბჭოთა ბის 30-ე ყრილობაზე გამარჯვების ბატაკით წარდგომის უფლება.

იზრდება და მტკიცდება სასოლმეურნეო მშენებლობა. პარტიისა და კოლიტბანყოფილებების დახმარებით მშრომელთა გლეხობამ მაგრად ჩასჭიდა ხელი კოლექტიურ მეურნეობას და შედეგებიც თვალსაჩინოა. ეს შედეგები მნიშვნელოვანია არა მარტო იმით, რომ მიღებულია დიდძალი ხოროგალი და სხვა სასოფლო - სამეურნეო პროდუქტები არამედ იმითაც, რომ გლეხმა. კოლმეურნე გლეხმა. პრაქტიკულად, თავის მინდვრებზე, გოსტნებში და სამოგრებზე დანიახა კოლექტიური შრომის მთელი უპირატესობა. მთელი საარგებლობა. მან დაინახა, რომ პარტიის გზას ის მიუყავს შეძლებულ ობისაკენ, სოციალისტურ, ნამდვილ კულტურულ ცხოვრებისაკენ.

უდიდესი სამუშაოებია გაშლილი კოლხეთის დაბლობში, რამაც მალარის და გადაშენების ეს გუდიტიტრული ტბიანი ადგილები

მეჩვიდმეტე ოქტომბერი ტფილისში

რა სიჩუმეა!

ტფილისის ქუჩებს — მშფოთარეთ და აბობოქრებულთ არ სჩვეიან ასეთი სიჩუმე, თუნდაც ახე ადრიანად. დღეს რა მოხდა?

დღეს დიდი ზეიმია, დიდი დღესასწაული! გამარჯვების მეჩვიდმეტეჯერ აღნიშნვის დღეობა! სამხრეთის მზე, რომელმაც ახე მადლიანად იცის ხოლმე თავის სხივთა ფრქვევა, დღეს სქელ ღრუბლებს მოფარებია. აქ კი, ქუჩებში შემოდგომის მიუნდა მიეღონ წითელი არმიის და ფიზკულტურელთა აღლუმი. მათ წინ უნდა გაიაროს ჩვენი ქვეყნის შეიარაღებულმა დარაჯმა — წითელმა არმიამ, სიჯანსაღით აღსავსე ფიზკულტურელთა ლაშქარმა, სოციალიზმის მშენებელ მუშათა რაზმებმა, ჩვენმა მომავალმა — მოსწავლე ახალგაზრდობამ, პიონერებმა, ყველამ.

დიდი ტრიბუნის გვერდით სპეციალური ტრიბუნაა უცხოელთის სახელმწიფოთა წარმომადგენლებისათვის.

ჯავშნოსნები, ისევ არტილერია; ტყვიამფრქვევთა ნაწილები, საზენიტო და სავალო ზარბაზნები.

ერთი საათია გრძელდება სამხედრო ნაწილთა სვლა. მიაქვთ გამარჯვებათა ემბლემები — წითელი დროშები.

იწყება ფიზკულტურელთა აღლუმი.

ფიზკულტურელთა ფერად ტანისამოსში გამოწყობილი ახალგაზრდათა რაზმები ახარებენ არე-მარეს. ჯანსაღი ტანის, ჯანსაღი სულის მაგარ კუნთებიან ახალგაზრდებს ვერ ამონებს შემოდგომის არასასიამოვნო ამინდი. აგერ, მსოფლიოს გამომხატველი ვლობუსი. ეს ვეებერთელა ვლობუსი ფიზკულტურელებს მოაქვთ ბეჭით და იღიმება ზედ შემდგარი ფიზკულტურელი გოგონა, როგორც მომავალი ბედნიერება.

უკან მოცურავს ნავი. იმიტატიური ტბა გაკეთებული ზღვისფერ ქსოვილთა ხლართულისაგან და ამ „ტბაში" ნავი მენიჩბე ფიზკულტურელებით. უკან მოაქვთ საბოქაო რინგი, ზედ შემდგარი ორი ბოქსიორით.

ფიზკულტურელ ვაჟთა რაზმებს ცვლიან ფიზკულტერელ ქალები. მოდიან ჯანსაღნი და ლამაზნი. აი როგორი თაობა შექმნა დიდმა ოქტომბერმა. მოდის ახალგაზრდობა, მოდის თვალწარმტაცი მომავალი. ფეხბურთელები, პარაშუტისტები, ტენისის მოთამაშენი, ატლეტები, მთამსვლელები, ერთი მეორეს ცვლიან ფიზკულტურელთა რაზმები. გამოატარეს ფიზკულტურელებმა ფიცრულისგან შეკრული მოძრავი მიედანი მაღლა,ბეკეთი მიაქვთ მათ იგი ზედ დგას ახოვანი გამოქანდაკებული ტანის ახალგაზრდა ერთი ნერვიც არ ინძრევა მის ტანზე. დგას იგი როგორც დიდი შემომქმედის გენიალური ქანდაკება. ნამდვილი ფიზიკური კულტურაა მასში განხორციელებული.

ტრიბუნის მახლობლად გამუდმებით ისმის „ვაშას" და ტაშის ხმა.

— გაუმარჯოს ჩვენს დიდ ბელადს, ჩვენს სტალინს!

— გაუმარჯოს საკავშირო კომპარტიას და მის ცენტრალურ კომიტეტს!

— გაუმარჯოს, მსოფლიო ოქტომბერს!

ნაშუადღევის 2 საათი გახდა და ფიზკულტურელების დენა ჯერ კიდევ არ იყო შეწყვეტილი ბოლოს...

გამოჩნდა დროშების მოტორტმანე ზღვა, პლაკატების ტყე. იწყება მუშათა დემონსტრაციები. მუშებს უნდათ ნახონ ბელადები. მუშებს უნდათ ნახონ საყვარელი სერგო.

— გაუმარჯოს ჩვენი მძიმე ინდუსტრიის სარდალს ამხანაგ სერგოს! — ყვირიან დემონსტრანტები. ამხ. სერგოც ესალმება მათ.

უბადლო, გულწრფელობით აღსავსე ღიმილს ხედავენ ისინი ამხ. სერგოს სახეზე.

—გაუმარჯოს ტფილისის პროლეტარიატს! გაისმის ტრიბუნიდან საპასუხო წამოძახილი.

შეუჩერებლივ მუშაობენ ფოტოგრაფები და კინო-ოპერატორები, დატვირთულია რადიოს მიკროფონი. იგი შორს ეთერის ტალღებით სტყორცნის ქვეყნის ყოველ კუთხისაკენ იმ ხანახანობის ამბავს, რაც ახლა აქ, ამ მოედანზე ხდება.

ნაშუადღევის 4 საათი გავიდა. დემონსტრაციები კი კვლავ გრძელდებოდა. ბალნოს ბინდი მოახლოვდა, როცა ქალაქი ოდნავ მიწყნარდა.

ტფილისმა მეჩვიდმეტეჯერ აღნიშნა ისტორიული თარიღი კაცობრიობის განვითარებაში ახალი ერის დასაწყისი.

ავტომობილში სხედან: (მარჯვნიდან მარცხნით) ამხ. ს. ორჯონიკიძე, ლ. ბერია, ლევანდოვსკი, ფ. მახარაძე, მუსაბეკოვი.

□ □ □

წორული დახადგურებულა. ზაფხულისაგან გაწყვეტილ ადამიანს ცივი სუსხი სადგოლივით უჩხვლეტავს ტანს.

უარესი სუსხი იყო მაშინ, ჩვიდმეტი წლის წინათ: თოვლი, ყინვა, ცეცხლი და ტყვია. ცეცხლითა და ტყვიათ აღვავეს მაშინ პირისაგან ქვეყნის კაპიტალისტების, მეშბაშულელთა და კერენსკების ხელისუფლება პროლეტარებმა. გენიალური მესაჭე, პროლეტარიატის დიდი სტრატეგი, დიდი ლენინი მოუძღოდა წინ მშრომელთა მილიონებს

7 ნოემბერი ტფილისში.

ამ დღეს შესდგა შესანიშნავი ზეიმი ამ ქალაქში.

მე ჯერ არ მინახავს ასე მორთული. ქალაქი: დაწურული, რაფინირებული მხატვრული გემოვნებითაა მორთული. ქალაქის გული — ა.-ა. ფედერაციის მოედანი იაფფასიანი სპერელი დღეს განდევნილია. მოედანზე, (თვითეული შენობის მორთულობა აარძნობინებს მაყურებელს იმ დიდ მიღწევებს, იმ გრანდიოზულ გამარჯვებებს. რომლებსაც მივაღწიეთ ჩვენ ლენინის პარტიის ხელმძღვანელობითა და მისი საუკეთესო თანამებრძოლის დიდი სტალინის მეთაურობით. განსაკუთრებით აღსანიშნავია ტფილისის საბჭოს შენობის მორთულობა: ბელადთა სურათები შენობის მთელ ფრონტონზე, მოკეთილი გემოვნებით გადმოფენილი წითელი ვეებერთელა ქსოვილის ფონზე, გასალისებული ფერადი ელექტრო ჭაღები და ნაზ ყვავილთა თაიგულები. სულ ზევით კი, დიდი ლენინის და სტალინის დიდი სურათები. ასევე საგულდაგულოდ მოფიფქრებიან მხატვრებს მოედნის ყველა შენობის გაფორმება.

ქუჩებში ისევ სიჩუმეა. აქა-იქ მუშა-მოსამსახურეთა ჯგუფები მიეშურებიან თავის მოსაყრელ ადგილებისაკენ დემონსტრაციაზე წასამსვლელად. იშვიათად გაიშუი-ლებს ავტომობილი... პიონერები ცუნცულით მიდიან. ზოფკულტურელები კი, თითქოს ივლისის დღეა იყოსო, თეთრად გამოწყობილი მოიჩქარიან...

დაიწყეს დენა რუსთაველის პროსპექტისაკენ წითელი არმიის ნაწილებმა, ფიზკულტურელებმა. მეთაურმა რაზმებმა მოაწიეს ელბაქიძის მოედანს, მიიწევენ ფედერაციის მოედნისაკენ. ჩქარა მოელი პროსპექტი გაავსო ხიშტების ტყემ, დროშათა ზღვამ და ფიზკულტურელთა ტანისამოსის ხაბალისო ფერმა.

ფედერაციის მოედანზე სამი ტრიბუნა აღუმართავთ. ერთი მათგანი, გრანდიოზული, დიდი ყავისფერი მარმარილოს მოზუმენტს გავს. იგი წარმოადგენს ასლს იმ ტრიბუნისას, რომელსაც ხაშვილშვილოდ აშენებენ ახალ ფედერაციის მოედანზე, თლილი მარმარილოსაგან. აქ, ამ იმიტატიურ ტრიბუნასთან, უკვე იყრიან თავს მთავრობის, პარტიული, პროფესიული და კომ კავშირული ორგანიზაციების ხელმძღვანელები. ცოტა მოშორებით აღუმართავთ პატარა ტრიბუნა. აქ უნდა ადიდენ პარტიისა და ხელისუფლების ა.-კ. ორგანიზაციების ხელმძღვანელები. მათ, კავკასიის წითელდროშოვანი არმიის ხარდალთან ერთად, მოედნის მახლობელ ქუჩებს ხალხი აწვია ბა ტაეიონივით. ყველას უნდა ნახოს ახალ მოედანზე პირველად გამართული მეჩვიდმეტე ზეიმი.

მოულოდნელად გაისმის მირეული ტაშის გრიალი. იგი თანდათან ახლოვდება და ძლიერდება, თითქოს ტალღა მოგვრაა ვსო. მოედანზე შემობრუნდა ხუთოდე ავტო.

მოვიდა სერგო ორჯონიკიძე, საყვარელი და ძვირფასი, რომელსაც ესოდენი ლვაწლი მიუძღვის ამიერ-კავკასიის ფედერაციის ბელადი ამხ. ს. ორჯონიკიძე, ლ. ბერია, ფ. მახარაძე, მუსაბეკოვი, ლევანდოვსკი. სახელდახელო მისალმება და ტაშის გრიალი, ფოტო და კინო-აპარატების ფიქსაჟებმა ხარბად აღიბეჭდეს მოსულთა სახეები.

წითელი არმიის საოკტომბრო აღლუმის მიღების დროსაც მოადგა. რამდენიმე წუთის შემდეგ, ავტომობილები დაიძრენ მოედნიდან და გაეშურენ პროსპექტისაკენ. „ვაშას" და „ურას" ძახილმა ქუხილივით, გაგიგუგუნა მაერში. მწყობრი ფოლადის რაზმები, აღჭურვილნი სოციალიზმის მტერთა შესაბამისი იარაღით — ესალმებოდენ ამხ. ორჯონიკიძეს, ბერიას, ლევანდოვსკის, მახარაძეს, მუსაბეკოვს.

ათითოდე წუთის შემდეგ, ამხ. ორჯონიკიძე, ბერია, ლევანდოვსკი, მახარაძე და მუსაბეკოვი უკანვე და ბრუნდენ და დაიკავეს ადგილი მოედანზე მათთვის აღმართულ ტრიბუნაზე.

დაიწყო წითელი არმიის ნაწილების საჩეიო ვლა.

მოდიან ქვეითი ნაწილები, შეიარაღებულნი და ჩაცმულნი სანიმუშოდ. ჯანსაღი არმიელები მიაბიჯებენ მტკიცედ. მიდის არმია, როგორც ერთი კაცი და ხაზგასმით აღნიშნავს მათ ნაბიჯებს ორკესტრის ხმაური. ფეხოსან ნაწილებს მოსდევს არტილერია, შემდეგ ცხენოსნები მიდიან. ისევ ფეხოსანი ნაწილები, შემდეგ ჩვენი მძიმე ინდუსტრიის სიამაყე მოტორიზებული ხამხედრო ნაწილები, ტანკები, ტანკეტკები. ...

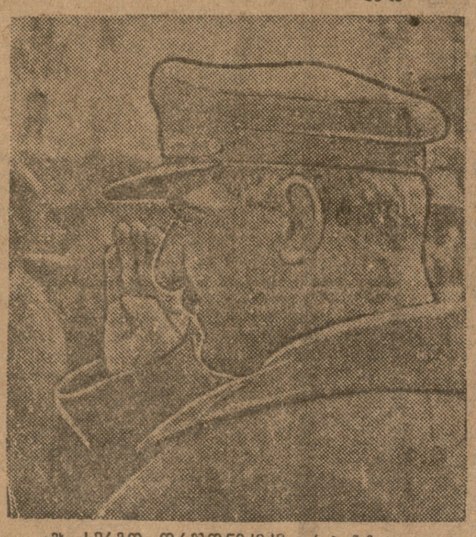

ამხ. სერგო ორჯონიკიძე ტრიბუნაზე

რაცია შეკმნაში. მოვიდა ჩვენი მძიმე ინდუსტრიის მთავარსარდალი. მასთან ერთად ავტოში არიან ამხ. ლ. ბერია, ფ. მახარაძე, მუსაბეკოვი, ლევანდოვსკი. სახელდახელო მისალმება და ტაშის გრიალი, ფოტო და კინო-აპარატების ფიქსაჟებმა ხარბად აღიბეჭდეს მოსულთა სახეები.

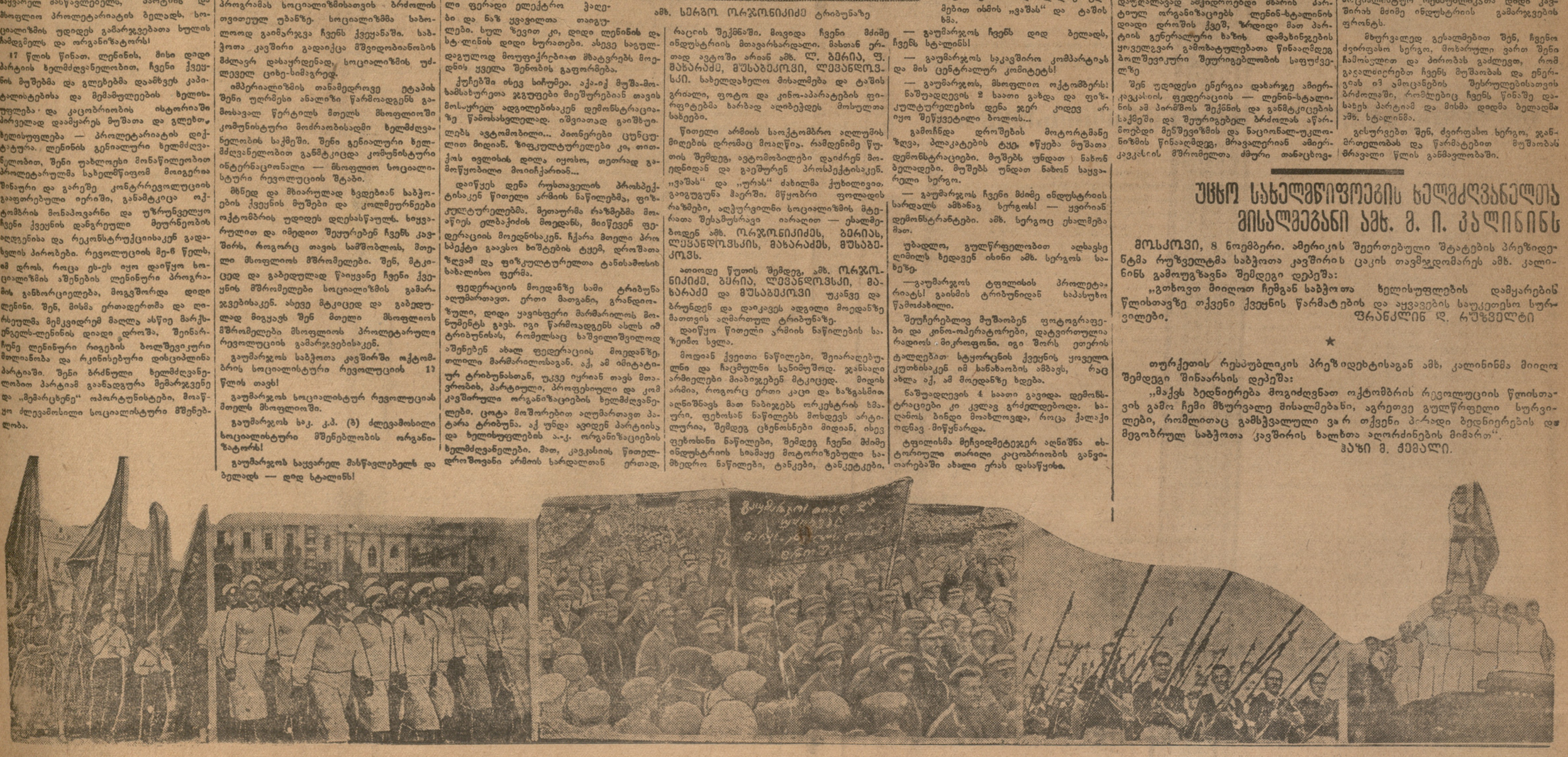

ამხ. ს. ორჯონიკიძე ტფილისში

7 ნოემბერს დილის 10 საათზე, გაქოდან ტფილისში ჩამოვიდა მძიმე მრეწველობის სახალხო კომისარი ამხ. **სერგო ორჯონიკიძე** სან. კ. პ. (ბ) ა. კ. სამხარეო კომიტეტის მდივანთან ამხ. **ლავრენტი ბერიასთან** ერთად.

სადგურზე ამხ. **სერგო ორჯონიკიძეს** და ლ. ბერიას შეხვდენ ა. კ. ს. ფ. ს. რესპუბლიკის სახალხოკომისაბჭოს თავმჯდომარე ამხ. **ბ. მესხიშვილი.** ამიერ-კავკასიის და საქართველოს ცაკის თავმჯდომარე ამხ **ფ. მახარაძე,** სან. კ. პ. (ბ) ა. კ. სამხარეო კომიტეტის მდივანი ამხ. **ს. კურინიანცევი,** კავკასიის წითელ-დროშოვანი არმიის სარდალი ამხ. **ლევანდოვსკი,** სან. კ. პ. (ბ) ტფილისის კომიტეტის მდივანი ამხ. **ბ. არუთინოვი,** ტფილისის საბჭოს თავმჯდომარე ამხ. **ბაქრაძე,** აბრეთვე სამხარეო, რესპუბლიკურ, საქალაქო პარტიულ და საბჭოთა ორგანიზაციების წარმომადგენელნი.

სადგურიდან ამხ. **სერგო ორჯონიკიძე** და **ლავრენტი ბერია** გაემგზავრენ ამიერ-კავკასიის ფედერაციის მოედანზე და კავკასიის წითელდროშოვანი არმიის სარდლობას თანერთად მიიღეს ოქტომბრის პარადი.

ტფილისის საბჭოს საზეიმო კრებაზე

6 ნოემბერს, სახელმწიფო ოპერის თეატრში შესდგა ტფილისის მუშათა, გლეხთა და წითელ არმიელთა დეპუტატების საბჭოს საზეიმო პლენუმი, მიძღვნილი ოქტომბრის რევოლუციის მეჩვიდმეტე წლისთავზე. ლაპარაკობს ახალი საარძოლო ტექნიკის დაუფლებაზე და იმაზე, თუ რა ძალას წარმოადგენს ახლა ჩვენი წითელი არმია და რა სიფხიზეთი და საძნელო იქნება მასთან სასასპარეზოდ შებმა ბურჟუაზიული ქვეყნების არმიებისათვის.

პლენუმზე მისასალმებელი სტატეგებით გამოვიდენ აგრეთვე ამხ. **აბახოვი,** ბაქრის რაკეთის მუშათა ტფილისში ჩამოსული დელეგაციის სახელით, პროფ. **ი. ლეფშიცი** უკრაინის მეცნიერთა დელეგაციის სახელით და სხვ.

— ჩვენ ვიზრდებით სახალხო მეურნეობის ყოველი დარგის მიხედვით, თქვა პროფ. ლეფშიცმა,—ვიზრდებით ისეთი ტემპებით, რომელიც გაუგონარი და წარმოუდგენელია კაპიტალის ბატონობის ქვეყნებში.

განვლილი ჩვიდმეტი **წლის** მანძილზე,— განაგრძობს ის,—საბჭოთა კავშირის მუშათა კლასმა მრავალი ფასდაუდებელი განძეულობა შეიტანა საკაცობრიო კეთილდღეობის ფონდში ჩვენი სოციალისტური მეცნიერების ახალ-ახალი მსოფლიო მნიშვნელობის აღმოჩენებით ამდიდრებს კაცობრიობას. თვითეული საბჭოთა რესპუბლიკა—ეს არის სოციალიზმის ძლევამოსილების საჩვენებელი ობიექტი. საქართველოც განსაზღვრის და აღორძინების გზაზეა. ოქტომბრის რევოლუციამ დააყენა ამ ბრწყინვალე გზაზე წინანდ ფაბრიკული ეს ქვეყანა და მასთან ერთად დანარჩენი დაჩაგრული ყოფილი „გაზაპირი" ქვეყნებიც. სოციალისტური მეცნიერება სოციალისტური მშენებლობის სასახურშია. ჩვენ შეგქმნით ახალ ცხოვრებას — მტკიცესა და ურყევს...

ორატორის უკანასკნელი სიტყვები დაფარა ტაშის გრიალმა... პლენუმმა მისასალმებელი დეპეშები გაუგზავნა ამხ. **სტალინს** და ამხ. ს. ორჯონიკიძეს.

გვიან ღამით დამთავრდა პლენუმი. ქალაქი სადღესასწაულოდ იყო გაჩირაღდნებული.

ძვირფასო სერგო

ტფილისის **საბჭოს** საზეიმო პლენუმი, მიძღვნილი ოქტომბრის სოციალისტური რევოლუციის 17 წლისთავისადმი. მხურვალედ მოგესალმება შენ საქართველოს და ამიერ-კავკასიის დედაქალაქის პროლეტარების და მშრომელების სახელით.

ამიერ-კავკასიაში მუშაობის დროს შენ დაუფლავად ამეჯიროებდი მხარის პარტიულ ორგანიზაციებს ლენინ-სტალინის დიადი დროშის ქვეშ, ზრდიდი მათ პარტიის გენერალური ხაზის დამახინჯების ყოველგვარ გამოხატულებათა წინააღმდეგ ბოლშევიკური შეურიგებლობის საფუძველზე

შენ უდიდესი ენერგია დახარჯე ამიერ-კავკასიის ფედერაციის — ლენინ-სტალინის ამ პირამიდის შექმნის და განმტკიცების საქმეში და შეურიგებელ ბრძოლას აწარმოებდი მენშევიზმის და ნაციონალ-უკლონიზმის წინააღმდეგ, მრავალერიან ამიერ-კავკასიის მშრომელთა ძმური თანაცხოვრებისათვის მებრძოლი პროლეტარული ინტერნაციონალიზმის დროშის ქვეშ.

პარტიის ნებასურვილით შენ დგეხარ მძიმე მრეწველობის — სოციალიზმის მშენებლობის ამ საფუძველის — არმის სარდლის უაღრესად პასუხსაგებ პოსტზე: შენ აფარეთოებ და დაუფლავად ანმტკიცებ სოციალისტურ რეფუბლიკათა დიდი კავშირის მძიმე ინდუსტრიის გამარჯვების ფრონტს.

მხურვალედ გესალმებით შენ, ჩვენო ძვირფასო სერგო, მოხარული ვართ შენი ჩამოსვლით და პირობას გაძლევთ, რომ გაფალიერებთ ჩვენს მოშუბებს და ენერგიას ამ ამოცანების შესრულებისათვის ბრძოლაში, რომლებიც ჩვენს წინაშე დასახეს ხარტიამ და მისმა დიდმა ბელადმა ამხ. სტალინმა.

გისურვებთ შენ, ძვირფასო სერგო, ჯანმრთელობას და წარმატებით მუშაობას ბრავალი წლის განმავლობაში.

უცხო სახელმწიფოების ხელმძღვანელთა მისალმეგანი ამხ. მ. ი. კალინინს

მოსკოვი, 8 ნოემბერი. ამერიკის შეერთებული შტატების პრეზიდენტმა რუზველტმა საბჭოთა კავშირის ცაკის თავმჯდომარეს ამხ. კალინინს გამოუგზავნა შემდეგი დეპეშა:

„გთხოვთ მიიღოთ ჩემგან საბჭოთა ხელისუფლების დამყარების წლისთავზე თქვენი ქვეყნის წარმატების და აყვავების საუკეთესო სურვილები.

ფრანკლინ დ. რუზველტი

★

თურქეთის რესპუბლიკის პრეზიდენტისაგან ამხ. კალინინმა მიიღო შემდეგი შინაარსის დეპეშა:

„მაქვს ბედნიერება მოგიძღვნათ ოქტომბრის რევოლუციის წლისთავის გამო ჩემი მხურვალე მისალმებანი, აგრეთვე გულწრფელი სურვილები, რომლითაც გამსჭვალული ვარ თქვენი პირადი ბედნიერების და მეგობრულ საბჭოთა კავშირის ხალხთა აღორძინების მიმართ".

ისმეტ მ. ქემალი.

ოქტომბრის მეთერთმეტე საბჭოთა კავშირში და საზღვარგარეთ

ოქტომბრის ღირსთან შესაბამისი საბჭოთა ბიბლიოთეკა

მოსკოვის საბჭოს საგეიმო „ვღენემ“

მოსკოვი, 9 ნოემბერი. 6 ოქტომბერს მუშები, წითელარმიელები, ძეცნიერები, ინჟენერები, სამეურნეო მუშაკები, სტუდენტები მოსკოვის ოლქის რაიონებიდან და საზღვარგარეთელ პროლეტართა დელეგაციები შეიკრიბნენ დიდ თეატრში მოსკოვის საბჭოს საზეიმო პლენუმზე, რომელიც მიძღვნილი იყო ოქტომბრის 17 წლისთავისადმი. საღამოს 7 საათზე ტრიბუნაზე ადის ამხ. **სტალინი.** მასთან ერთად ამხ. **მოლოტოვი, კაგანოვიჩი, ვოროშილოვი, კალინინი, ანდრეევი, ჟდანოვი, ენუქიძე, კისელევი, ხრუშჩევი, ფილატოვი, ბუდგანინი** და სხვ.

პარტეროდან და იარუსებიდან გაისმის მქუხარე, ხანგრძლივი ტაში. ოვაცია დიდხანს გრძელდება. ყველანი ფეხზე დგებიან. მისალმებათა საზეიმო ხმაურში ისმის შემახილი პროლეტარული რევოლუციის ბრძოლა სტარატეგიის პატიესაცენად, ვინა მეთაურობით ძლეულმოსილად წინ მიდის ოცდალიზმის ქვეყანა

საზეიმო სხდომას ხსნის ძოსკოვის საბჭოს თავმჯდომარე ამხ. **ბულგანინი.** კვლავ ძლიერად გაისმის ტაში და მისალმებები იმ მონენტში, როცა სამპატიო პრეზიდიუმში ირიცევენ ამხ. **სტალინს,**

სკკ. კ. პ. (ბ) ცენტრალურ კომიტეტს — ამხ. სტალინს

ჩვენო ძვირფასო გელადო, მასწავლო! და მეგობარო!

შენ ბოლშევიკურ ლენინის უდიდესი თანამებრძოლის, პროლეტარულ გამარჯვებათა ორგანიზატორის და ხელის ჩამდგმელისადმი მიმართული ოქტომბრის 17 წლისთავზე მოსკოვის და მოსკოვის ოლქის მუშათა, კოლმეურნეთა და მშრომელთა აზრი და მისალმების მხურვალე სიტყვები.

შენი ბრძნული ხელმძღვანელობით საბჭოთა კავშირი გადაიქცა მსოფლიო პროლეტარული რევოლუციის მძლავრ ბაზისად, ძლიერ ქვეყანად, სადაც დღეს და გადმოდიოდეს მილიონთა ჭარბისხლიანი შემოქმედებითი ცხოვრება

სოციალიზმის ჩვენი უდიდესი გამარჯვებანი მოპოვებულია მშობლიური ბოლშევიკური პარტიის და შენი, ამხ. სტალინ, წყალობით.

შენ შეამჭიდროვე ცენტრალური კომიტეტის გარშემო მთელ შენ ვალდებულებური კომორტა — მონოლიტური უძლეველი ძალა.

ლენინის დროშით შენ ხელ პროლეტარული რევოლუციონერის უდიდესი სიბრძნით ხელმძღვანელობდი ჩვენს ბრძოლას და მიგვიყვანე გამარჯვებამდის.

შენი სახელი, ძვირფასო ამხ. სტალინ, რომელიც ახლობელი და მშობლიურია ჩვენი ქვეყნის და მთელი მსოფლიოს მუშათა და მშრომელთა მილიონებისათვის, გადაიქცა კომუნიზმისათვის გმირული ბრძოლის სიმბოლოდ.

შენს სახელთან დაკავშირებულია ჩვენი ქვეყნის ინდუსტრიალიზაციის და სოფლის მეურნეობის სოციალისტურად გარდაქმნის ამარჯვებანი

ოქტომბრის პარადი ლენინგრადში

ლენინგრადი, 9 ნოემბერი. 7 ოქტომბერს, დილის 10 საათზე, საყვირის ბმებმა ურიკაის მოედანზე გვამცნო ლენინგრადის გარნიზონის ნაწილთა სეოლენინური პარადის დაწყება. ტრიბუნას პრავილნი ჩაუვლიან სამხედრო - საზღვაო აკადემიის მსმენელები. მოსჩანს მფრინავთა მტრედისფერი პარაფრენი. მწყობრად მიდიან სამხედრო - საინჟენერო და ტექნიკური ცალკეული ბატალიონები. მიემართებიან შაშხანებიანი ქვეითთა ნაწილები. მათ ათასობით მისდევენ ეორმოძოელი მსროლელნი თავდაცვაიანქიმის ახალ ლურჯ ფორმაში: მიაქვთ ბლოკატი, რომელსაც აწერია ციფრი. 90.000, ეს არის „ეორმოძოელთ მსროლელთა“ რიცხვი. გადიან რევოლუციის ვეტერანები — ძველ მუშა ახალგაზრდობის შეიარაღებული ლაშქარი. მათ მოსდევს ურიცხვი დროშების, პლაკატების და მოკეტების ნაკადი, რომლებითაც ლენინგრადის საწარმოები თავის წარმატებებს პატაკობენ. წინ მიუძღვიან „კრასნი პუტილოვეცის“, „ელექტროსილის“, სტალინის სახელობის ქარხნის. მარტის სახ. ქარხნის და სხვათა მუშების კოლონები. უკრავს ორკესტრები, არ ცხრება მისალმების ძახილი. ჩრდილოეთის გემთსაშენი და ბალტიის ფლოტი ახალი გემების მოდელებით სავაჭრო ფლოტის წარმოატებულ მშენებლობას პატაკობენ. ტანკსტილეს სწორმოთა ნიშნები, პლაკატები და ფარები ათასობით აჭრელებენ საწარმოო გამარჯვებათა ციფრებით. ლენინის და სტალინის მრავალი ათასი პორტრეტები და ბისასმენელი ლოზუნგებით ლენინგრადელი მუშები და მუშა ქალები ადასტურებენ თავის ერთგულებას პარტიის, საქმისადმი და საყვარელი ბელადი ამხ. სტალინისადმი. სტალინის სახ. ქარხანაში მომუშავე, მუცხუნდელებს მიაქვთ სახრჩობელი ლოზუნგები, რომელნიც მსოფლიოში ფაშიზმის წინააღმდეგ ბრძოლისაკენ მოუწოდებენ. სტალინის სახელობის ქარხნის მუშები თავის ლოზუნგებში მოგვიწოდებენ ტელმანის განთავისუფლებისათვის ბრძოლისაკენ.

დემონსტრაცია შემოღამებამდე გრძელდება. დემონსტრანტთა უკანასკნელი რიგები პროექტორთა სინათლეში მიდიან.

დემონსტრაციაში ლენინგრადის 500 ათასი მშრომელი მონაწილეობდა.

△

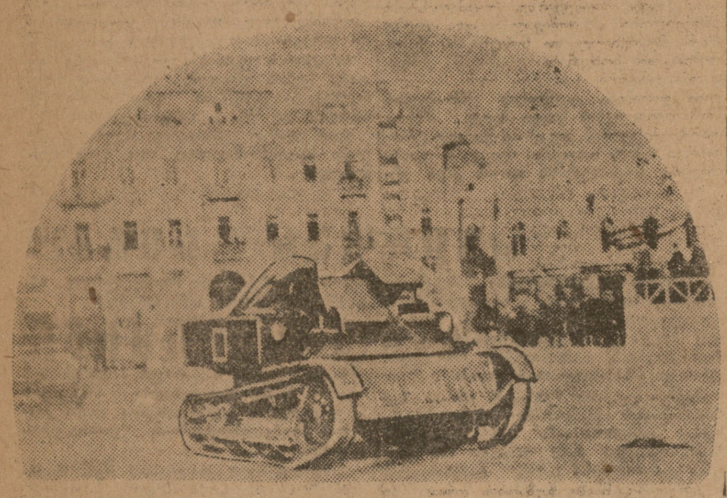

ამხ. ვოროშილოვის სიტყვა

ამხანაგო წითელარმიელებო, მეთაურებო და პოლიტმუშაკებო, ამხანაგო მუშებო და მუშა ქალებო, კოლმეურნეებო და კოლმეურნე ქალებო, მეცნიერებო, ტექნიკის, ხელოვნების მუშაკებო, კაპიტალისტური ქვეყნების ამხანაგო პროლეტარებო!

საკავშირო კომუნისტური პარტიის ცენტრალური კომიტეტის და საბჭოთა სოციალისტური რესპუბლიკების კავშირის მუშურ-გლეხური მთავრობის სახელით და დავალებით მოგესალმებთ თქვენ და გიოლოცავთ დიდი ოქტომბრის პროლეტარული რევოლუციის 17 წლისთავს.

ამხანაგებო! კაცობრიობის ახალი სოციალისტური ისტორია აღინიშნავს კიდევ ერთ თვეს წლისთავს. ახალ პირობებში, ახალ პროლეტარულ სახელმწიფოში მშრომელთა არსებობის 17 წელი სავსეა უდიდესი მოვლენებით. ჩვენ სიამაყით ავღნიშნავთ, რომ გასულმა წელმა მოგვცა ახალი განსაკვირვებელი მიღწევები და ახლა ჩვენ ამ ზღვარზე ვდგავართ ახალი ეპოქა ეკონომიურ ცხოვრებაში. ამასთან ერთად ისე როგორც ეს რევოლუციონერებს, ბოლშევიკებს, ლენინელ სტალინელებს შეშვენის, ჩვენ ავღნიშნავთ იმასაც, რაც ჯერ კიდევ არ არის გაკეთებული, რაც ჩვენ ღრმად შეგვსრულოთ. მაგრამ ჩვენ ვამაყობთ იმით, რომ არაფერ თუ მარტო ვხედავთ მოუთავებელ საქმეებს, დეფიციტებს, არამედ ვიცით, თუ როგორ უნდა აღმოვფხრათ ისინი.

ჩვენ ღრმად ვართ დარწმუნებული, რომ ჩვენი არსებობის მე-18 წელიწადი, რომელიც ჩვენ დღეს შეგიდგიართ, მოგვცემს იმ უდიდესი სოციალისტური კაპიტალის ახალ დიდ ნაბატს, რომელიც ჩვენ ოქტომბერ-ლენინ-სტალინ-ოქტომბრის ზეიმობაზე დედაქალაქში ჩამოვიდენ სტუმრები საბჭოთა კავშირის ახლობელი და შორეული მხარეებიდან და ოლქებიდან; ჩამოვიდენ უცხოეთის მუშათა დელეგაციები და უცხოელი ტურისტები, აქვე არიან მოსკოვის ოლქის რაიონების კოლმეურნენიც, რომელთაც სასოფლო-სამეურნეო წელი ღირსეულად დამთავრეს, და დედაქალაქის საწარმოთა საუკეთესო დამკვრელნი.

უკრავს ათი საათი. მავზოლეის მარცხენა ფრთაზე არიან ამხ. **სტალინი,** ამხ. **მოლოტოვი, კაგანოვიჩი, კალინინი, ანდრეევი, ჟდანოვი, ენუქიძე, სულიმოვი, ბუდგანოვი, კისელიოვი, იაროსლავსკი, ხრუშჩევი, ფილატოვი, ბუდგანინი, კოგანი** და სხ. მავზოლეის მარჯვენა ფრთაზე — ამხ. **იაკიდა, გამარნიკი, ტუხაჩევსკი** და **ბუდიონი.**

დავაგროვეთ გასული 17 წლის განმავლობაში.

გასულ წელს ჩვენი მუშურ-გლეხური წითელი არმია — ჩვენი ქვეყნის მშრომელთა მილიონანი მასების სისხლი სისხლთაგანი და ძვალი ძვალთაგანი — წინანდებურად ფხიზლად იდგა საბჭოთა კავშირის სახლვრებს. სადარაჯოზე და მზად იყო ყოველ წუთში დაეცვა ჩვენი დიდი სოციალისტური სამშობლო.

უმთავრესად ამის მეოხებით შარშანდელ წელიწადს არ მოუტანია ჩვენთვის რაიმე სამხედრო უსიამოვნებანი. მაგრამ ჩვენ ფიზიკურ-ტექნიკურ ბაზაზე — დიპლომატიური კორპუსის წარმომადგენლები. ყსოვიეთან აგრეთვე უცხოეთის სახელმწიფოთა ატაშეები.

ორკესტრები, რომელთა ხმა მოედანს აევსებს, ეგებებიან თავდაცვის სახალხო კომისარს ამხ. **ვოროშილოვს.** შორს გაისმის მაღრადის სარდლის — ამხ. **კოროკის** სიტყვები. ჰაერში საზეიმოდ იფანტება პროლეტარული ჰიმნის მელოდი ტურბინებიდან საზეიმო **ბლიუხერამ** ჩამოფარა ნაწილებს და მოულოდნელ მათ ოქტომბრის 17 წლისთავის დღესასწაული. სამასხარა „ურა“ გრიალებს მოედანზე. დემონსტრანტი ჯარები მწყვრივად ჩაუვლიან ტრიბუნას, რომელიც უკრავთ ბლიუხერამ ჩამოფარა ნაწილებს და ბოლოდ ხელმძღვანელებს, აგრეთვე შორეულ აღმოსავლეთის განსაკუთრებული წითელდროშოვანი არმიის რევოლუციონერ-სამხედრო საბჭოს ამხ. **ბლიუხერის** შეთაურობით. დიპლომატების ლოჟაში სხედან იაპონიის და **ყველა** იმ სახელმწიფოს წარმომადგენელნი, რომელებსაც საკოსმოლოგი ამყოფ ხაბაროვსკში. ცერემონიალური მარშით მიდიან ქვეითი ჯარი და წითელი პარტიზანები. შემდეგ იწყება მოტომექანიზირებული ნაწილების მსვლელობა. ქარ- ხანარების

ოქტომბრის ღირსთან

საბერძნეთი

5 და 6 ნოემბერს ათინაში და სხვა სამრეწველო ცენტრებში გაიმართა კრებები და მიტინგები, მიძღვნილი ოქტომბრის წლისთავისადმი.

რუმინეთი

ბუქარესტში და სხვა სამრეწველო ცენტრებში ოქტომბრის წლისთავის წინა დღეებში მოხდა მუშების მასობრივი ჩხრეკა და დაპატიმრება. მიუხედავად ამისა, ირალეგალურად კომპარტიამ 7 ნოემბრისათვის გაანაწილა ფართო კამპანია. თითქმის ყველა ფაბრიკებში ქუჩებში პოოულობდენ კომუნისტურ ფურცლებს; გამოფენილი იყო წითელი დროშები და გაკრული იყო პლაკატები რევოლუციური ლოზუნგებით.

პოლონეთი

ვარშავაში, ოქტომბრის წლისთავთან დაკავშირებით, ხელისუფლების ორგანომმა მუშებს შორის ჩაატარეს მასობრივი ჩხრეკა და დაპატიმრება.

7 ნოემბერს ვარშავის სხვადასხვა რაიონში გაიმართა მუშათა დემონსტრაციები და მასობრივი კრებები. დემონსტრანტებს წინააღმდეგ გამოვიდა პოლიცია. დემონსტრანტებმა გააფორეტეული წინააღმდეგობა გაუწიეს პოლიციელებს. დაპატიმრებულია მაობრივი კრებების და დემონსტრაციების ასამდე მონაწილე (ადს).

ჩეხოსლოვაკია

„საბჭოთა კავშირის მეგობართა საზოგადოებამ“ ოქტომბრის წლისთავთან დაკავშირებით გამოუშვა მოწოდება, რომელშიაც, ჩამოთვლის რა საბჭოთა რეჟიმის მიღწევებს, აცხადებს:

„საბჭოთა კავშირის მეგობრად ყოფნა ნიშნავს იმას, რომ იყავ თავისუფლების, ცულტურის და პროგრესის მეგობარი“. მოწოდებას ხელს აწერენ მუშათა ორგანიზაციების 59 წარმომადგენელი და მშრომელი ინტელიგენციის გამოჩენილი წარმომადგენლები.

საფრანგეთი

საფრანგეთის კომპარტიის ცენტრალური კომიტეტი მმართველობა ოქტომბრის წლისთავთან დაკავშირებით სალამს უძღვნის „ძლეგამოსილ რევოლუციას, რომელმაც გზა გაუკაფა მთელ მსოფლიოს მშრომელთა განთავისუფლებას“.

„ამ ეამად, — ნათქვამია მიმართვაში, — უმძლავრესი კაპიტალისტური სახელმწიფოები ეიძულებულნი არიან იცნონ იმ პროლეტარულ სახელმწიფოს შეუფერებელი მზარდი ძალა, რომელის განადგურებაც მათ ვერ შესძლეს. მთელი დედამიწის ზურგზე საბჭოთა კავშირის ბრძოლა მშვიდობიანობისათვის ეს ბანერ ამ ბრძოლაში ერთიანი ფრონტის შექმნის საქმეში შოთარიანად ავლებს ბოლშევიკების ბოლოშევიკებს მაგალითი.

ჩინეთი

შანხაის ჩინურ ნაწილში, აგრეთვე საერთაშორისო უბნის და საფრანგეთის კონცესიის ტერიტორიაზე 7 ნოემბერს გამოვსადა სამხედრო წესები. ყველა „საეჭვო“ გამვლელს ჩხრეკენ. „ჩაინა ტაიმსი“ ოქტომბრის წლისთავისადმი მიძღვნილ მოწინააღმდეგეთ მოიწოდებს ჩინეთის ხალხს საბჭოთა კავშირის მიღწევათა დაცვისაკენ და „მოთმინებას საბჭოთა კავშირის გამოცდილების გადმოღებას, რათა აღორძინდეს ჩინეთის სოფლის მეურნეობა და განმტკიცდეს მისი ეკონომიური ცხოვრება.

თურქეთი

ოქტომბრის რევოლუციის წლისთავს პრესა აღნიშნავს პირველ გვერდებზე ვრცელ სტატიებსა და შენიშვნებში მსგავსი სათაურებით. გაზეთები ათავსებენ ამხ. სტალინს, კალინინს და მოლოტოვის პორტრეტებს და გასულ წელს წითელ მოედანზე ჩატარებული დემონსტრაციის ფოტოგრაფიულ სურათებს, იძლევიან მეურნეობის და კულტურის დარგში საბჭოთა კავშირის მიღწევების მიმოხილვას, ულოცავენ საბჭოთა კავშირს ამ მიღწევებს და ხაზგასმით აღნიშნავენ, რომ ყველა, ვინც მოელოდა საბჭოთა კავშირის გაკოტრებას, ახლა ლაღ ლიანდაგებს, რომ საბჭოთა კავშირი კულტურულ, სამეურნეო და საბუთნეო დარგში წარმომადგენს ერთ-ერთ უმთავრეს ძალას მსოფლიოში.

ამერიკა

ნიუ-იორკში კომპარტიამ, ოქტომბრის წლისთავთან დაკავშირებით სპეციალურად გამოსცა ამხ. სტალინის წიგნი „ლენინიზმის საფუძვლები“ და ლენინის თხზულებათა მოპულალოული კოლექტიური.

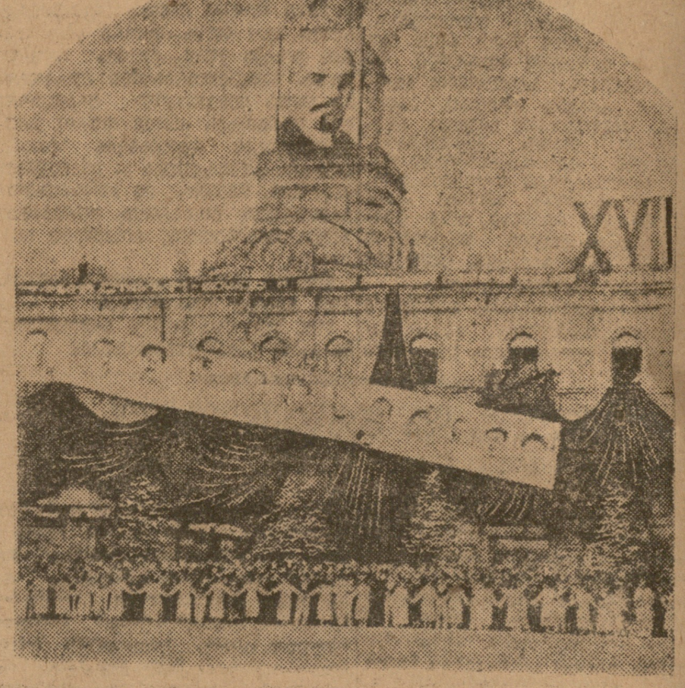

საზეიმოდ მორთული ტფილისის ალმასკომის შენობა

ოქტომბრის ღირსთან

საგზაო

ოქტომბრის ბრძოლა მშვიდობიანობისათვის

კარლ რადეკი

სკპ. კავშ. ბრძოლა მშვიდობიანობისათვის

ოქტომბრის სოციალისტური რევოლუციის ჩვიდმეტი წლისთავს ჩვენ შეეხვედით ახალი მსოფლიო იმპერიალისტური ომის საფრთხის მოახლოების პირობებში. განიარაღების კონფერენციის საბოლოო ჩაშლა უკვე ყოველივე ეჭვს გარეშეა. კაპიტალისტური მსოფლიო გამალებით იარაღდება.

გერმანიის შეიარაღებამ ისეთ ოდენობას მიაღწია, რომ უკვე თვით გერმანიასაც არ ძალუძს მისი დამალვა. ინგლისის მთავრობა აღნიშნავს, რომ ახლო მომავალში გერმანიის ავიაცია ოფრო მაღალ დონეზე იდგომება, ვიდრე ინგლისის ავიაცია. წიგნში გერმანიის შეიარაღების შესახებ, რომელიც ამ დღეებში გამოვიდა ლონდონსა და პარიზში, მოყვანილია მთელი რიგი ფაქტები, რომლებიც თვით გერმანიასაც კი არ შიაჩნია საიდუმლოებად. ეს წიგნი ბრამც თუ იძლევა ომისათვის უდიდესი ტექნიკური მზადების სურათს, არამედ აღწერს იმას, თუ როგორ ეწყობა გერმანიის ახალი არმია შრომის ბანაკების სახით.

შორეულ აღმოსავლეთში იაპონია გამალებით იარაღდება. მანჯურიაში გრძელდება სტრატეგიული რკინიგზების, აეროდრომების, ყაზარმების, სამხედრო საწყობების, საავტომობილო გზების მშენებლობა. თვით იაპონიაში ჩქარებული ტემპებით სრულდება შეიარაღების ახალი გეგმა.

ინგლისის იმპერიალიზმი, ოფიციალურ ჯერ კიდევ ამ ცოტა ხნის წინათ მხარს უჭერდა იაპონიის და გერმანიის შეიარაღებას, ახლა შინაგან ომის საფრთხის მოახლოებამ და თვითონ შეუდგა დამატებით შეიარაღებას, ამასთან იგი უჩვეულო მეთოდებს, მიმართავს. პარლამენტის საბიუჯეტო გადაწყვეტილებებით ხელფეხ შებორკილი იმპერიალისტები იძლევიან დაკვეთებს კრეისერების აგების შესახებ, რომლებიც არ არის გათვალისწინებული სათანადო საკონსტიტუციო ორგანოების არც ერთი გადაწყვეტილებით, ამასთან ამ დაკვეთებს ისინი ასაღებენ კერძო ფირმების დაკვეთებად.

ომის მოახლოებული საფრთხის წინაშე საბჭოთა მთავრობამ მიიღო ყოველგვარი ზომები ჩვენი ქვეყნის თავდაცვის ენერგიის კაპაძლიერებლად.

ამასთან ერთად საბჭოთა მთავრობა აკეთებს ყველაფერს, რაც კი შეესაძლებელია, იმისათვის, რომ ეკონიანოს ევროპის ყველა ძალები, რომლებიც დაინტერესებული არიან მშვიდობიანობის შენარჩუნებით.

ცნობილია, რომ არსებობს მხოლოდ ორი საშუალება, რომლებიც წარმოადგენენ მშვიდობიანობის შენარჩუნების სერიოზულ გარანტიას. ეს საშუალებებია საბჭოთა კავშირის ძალების განმტკიცება და საერთაშორისო პროლეტარიატის და კოლონიების ხალხთა მასების ბრძოლის გაძლიერება კაპიტალისტური სისტემის წინააღმდეგ.

მხოლოდ მაშინ, როცა გაბატონებული ძალაები დარწმუნებული იქნებიან, რომ ომი, სადაც არ უნდა დაიწყოს იგი, დამთავრდება პროლეტარიატის სოციალისტური რევოლუციით ან კოლონიალური მონების აჯანყებით, მხოლოდ მაშინ დაფიქრდებიან ისინი სეიოიზულად, ღირს თუ არა ომის ძალების აშვება.

1934 წელი წარმოადგენს მთელ რიგ კაპიტალისტურ ქვეყნებში რევოლუციური მოძრაობის ზრდის წელიწადს, დიდი შეხანზარების წელიწადს. საკმარისია მივუთითოთ ავსტრიის პროლეტარიების აჯანყებასა და ესპანეთის რევოლუციის ახალ ეტაპებზე, როცა მუშათა კლასი თავისი მკერდით გამოვიდა მემამულურ-კაპიტალისტური ფაშისტური ბლოკის წარმომადგენელთა წინააღმდეგ, რათა დარწმუნდეთ თუ რამდენად სწორია კომინტერნის მე-XIII პლენუმის მითითება იმის შესახებ, რომ „მსოფლიო უბუალოდ უახლოვდება რევოლუციების და ომების ტურს“.

საბჭოთა კავშირის გაზრდილი ძალიერება არავითარ ეჭვს არ იწვევს მისი მოსახლე მტრებს შორისაც კი. საფრანგეთის ცნობილმა რეაქციონერმა მწერალმა კერელისმა, რომელიც ამას წინათ იყო საბჭოთა კავშირში, საფრანგეთის „ენერალური შტაბის ორგანო „ეკო დე პარიში“ მოათავსა წერილი, რომელიც ბიაც სხვათაშორის აყენებს საკითხს: „რა გორი სახე ექნება მსოფლიოს 50 წლის შემდეგ?“ კერელისს სჯერა, რომ 50 წლის შემდეგ კიდევ იარსებენ ბურჟუაზიული სახელმწიფოები მაგრამ იგი ვერ ბედავს იმაზე ოცნებობასაც კი, რომ ამ ხნის განმავლობაში გაჭრება საბჭოთა ხელისუფლება საბჭოთა კავშირში, იგი, პირიქით, ვარაუდობს, ბურჟუაზიული სახელმწიფოების დაკავშირებულ ძლიერებას და საბჭოთა ეკონომიკის **ზრდას.**

კერელისი წინასწარმეტყველებს, რომ მაშინ საბჭოთა კავშირში იქნება 250 მილიონი მცხოვრები, რომ იგი იქნება უდიდესი ორგანიზებული საზოგადოება, რომელიც დაეყრდნობა მძლავრ მრეწველობასა და ინდუსტრიალიზებულ სოფლის მეურნეობას.

თუ ჯერ კიდევ არ შეიძლება ამის თქმა, რომ კაპიტალისტური მსოფლიოს ყველა ხელმძღვანელ ესმის, რომ ომი აუცილებლად გამოიწვევს პროლეტარული რევოლუციის გამარჯვებას, უკვე ყოველივე ეჭვი გარეშეა, რომ ყველა ისინი დარწმუნებული არიან საბჭოთა კავშირის უდიდეს ძლიერებაში და შეგნებული აქვთ, თუ რა საფრთხეს უქმნის ესთ მასთან შეტაკები.

მაგრამ კაპიტალისტურ მსოფლიოს ახასიათებს ისეთი წინააღმდეგობანი, რომ ომის საფრთხე სულ უფრო და უფრო იზრდება. ზოგიერთ კაპიტალისტურ ქვეყანაში ხელისუფლების სათავეში იმყოფებიან ისეთი ავანტურისტული ელემენტები, რომელნიც, როგორც ჩანს თავის პოლიტიკაში ხელმძღვანელობენ ცნობილი თქმულებით: „ჩვენს შემდეგ—ქვა ქვაზედაც ნუ დარჩენილიაო“. მათ სურთ ომში ასაცდონ ბედი.

ამიტომ მშვიდობიანობისათვის ბრძოლაში, საბჭოთა კავშირი იყენებს ყველა საშუალებას, რომელსაც ეუძლიოდა ფაშისტურ სამხედრო ბანაკს ომის გაჩაღება, გაუძნელოს. საბჭოთა დიპლომატიის მთელი მუშაობა წარმართულია იქითკენ, რომ გაძნელოს ომის დაწყება და განამტკიცოს მშვიდობიანობა.

მაგრამ, რაც საბჭოთა კავშირმა შესძლო, თავდაუსმენობის პაქტების დადება მთელ რიგ კაპიტალისტურ ქვეყნებთან და პოლიტიკურ ბლოკში მთელ რიგ თავის მეზობლებთან, მშვიდობიანობისათვის ბრძოლა ახალი ეტაპზე შევიდა, თავდაუსმენობის პაქტები წარმოადგენენ ... ბრძოლმწიფოთა ძირითადი ... ებს თავს არ დაესხან თავის მეზობლებს ან საერთოდ იმ სახელმწიფოებს, რომლებმაც დასდვეს ეს პაქტები. მაგრამ ჩვენ ვიცით, თუ რას ნიშნავს იმპერიალისტური სახელმწიფოების მორალური და პოლიტიკური ვალდებულებანი, თუ ისინი არ არიან განმტკიცებულ რეალური გარანტიებით, და ამიტომ საბჭოთა კავშირმა, რომელიც არ ამყოფილდება თავდაუსმენობის პაქტებით, ითხოვა შექმნას რეგიონალური, ე. ი. საოლქო პაქტები. ეს პაქტები ავალებენ ერთმანეთზე თავდაუსმენობას არა ორ მხარეს, არამედ ყველა ქვეყანას მსოფლიოს მოცემულ ნაწილში, რომელიც დაინტერესებული არიან მშვიდობიანობის შენარჩუნებით. მაგალითად, ჩრდილოეთ-აღმოსავლეთის პაქტი უნდა გავიცელებულიყო საბჭოთა კავშირსა, პოლონეთსა, გერმანიასა, ჩეხო-სლოვაკიასა და ბალტიკის ყველა სახელმწიფოზე.

პაქტის ყველა მონაწილეს უნდა ეკისრა ვალდებულება — იმ შემთხვევაში, თუ ერთ მათგანს თავს დაესხმოდენ,—საერთო ძალით გამოსულიყვენ მშვიდობიანობის დამრღვევის წინააღმდეგ.

მაგრამ საბჭოთა კავშირის ინიციატივა, რომელსაც მხარი დაუჭირა საფრანგეთის მთავრობამ, ჯერ კიდევ არ დაგვირგვინებულა წარმატებით. გერმანია და პოლონეთი სხვადასხვა საბაბით (ადილობენ საბოტაჟი გაუწიონ ამ სერიოზულ ნაბიჯს მშვიდობიანობის **განმტკიცებისაკენ.**

ჯერ კიდევ არ დაგვირგვინებულა წარმატებით საფრანგეთის (ადა— ... ებული ... ...

ჩვენი სიტყვა და საქმე

(ჩაქვის ჩაის ფაბრიკის სამკუთხედის წერილი)

ჩაის გადამუშავების სეზონის დაწყებამდე, ჩაქვის ფაბრიკის მუშებმა და მუშა-ქალებმა ინჟენერ-ტექნიკურმა პერსონალმა და მოსამსახურეებმა პარტიისა და ხელისუფლების წინაშე აკისრეს მთელი რიგი ვალდებულებები.

ახლა, როცა ხარისხოვანი ჩაის გამომუშავების სეზონი დამთავრდა, ოქტომბრის დღესასწაულის წინ გვინდა ავანგარიშოთ ჩვენს მუშაობას და აღებულ ვალდებულებათა შესრულებას.

გეგმით **უნდა გადაგვმუშავებინა 446.400 კილოგრამი ნედლი ჩაი, ფაქტიურად გადავამუშავეთ 780.000 კილო. დავალება შევასრულეთ 121 პროცენტით.** სახელმწიფოს ჩავაბარეთ 185.800 კილოგრამი ბაიხის ჩაი (გეგმის 118,5 პროც.); გადაპარბებით შევასრულეთ „ცენტროსოიუზისა“ და ტრესტის მიერ მოკიმული ვალდებულებები ჩაის ხარისხობრივი მაჩვენებლების დარგშიც. მაგ.: გეგმით **გამომუშავებულ ჩაიდან უნდა შეგვეტანა უმაღლესი ხარისხის** ჩაი ერთი პროცენტი, სინამდვილეში მივიღეთ 8,7 პროცენტი, **პირველი ხარისხის ჩაი** 10 პროცენტის ნაცვლად მივიღეთ 21,9 პროც., მესამე ხარისხის ჩაი სრულიად არ გამოგვიშვია, გეგმით კი დასაშვები იყო 12 პროცენტზა ნაწარმის გადაგზავნის ყოველთვიურ გეგმებს გადაჭარბებით გასრულებდით. მაგ.: ივნისში „ცენტროსოიუზისათვის“ უნდა გადაგეგზავნა 23.500 კილოგრამი ჩაი, ფაქტიურად გავაგზავნეთ 35.552 კილოგრამი. დღემდე **მზა ჩაის გადაგზავნის გეგმა შესრულებულია ვადამდე 114 პროცენტით.**

ფაბრიკას არცერთი კილოგრამი— დეფექტიური ჩაი არ გამოუშვია.

ყველა ამ მაჩვენებლის წარმატებით შესრულება იმის შედეგია, რომ ფაბრიკაში გატარდა სანარდო სისტემა, შრომის ნაყოფიერება ნაცვლად გეგმით დაწესებული 7 პროცენტისა, 13 პროცენტით გაიზარდა; მესანე კვარტალში უმიზეზოდ გაცდენის პროცენტი შეადგენდა 0,2-ს.

ფაბრიკის სამივე ავტომანქანას არცერთი ავარია არ ჰქონია, დავალებულ დროვეთ შოფერები დავალებათა რიცხვობრივი და ხარისხობრივი მაჩვენებლების შესრულებისათვის.

ნაკისრი ვალდებულება — ფაბრიკის ინჟენერ - ტექნიკოსთა პერსონალის და მოსამსახურეთა კულტურულ საყოფაცხოვრებო პირობების გაუმჯობესების შესახებ, გადაჭარბებითაა შესრულებული.

★

ჩაქვის ფაბრიკის მუშათა კოლექტივმა, ინჟენერ-ტექნიკოსებმა და მოსამსახურეებმა, რომლებიც **ჩაებენ საბჭოების მე-7 ყრილობის სახ. ხარმოო ლაშქრობაში, დამატებით იკისრეს მთელი რიგი ვალდებულებები, სახელდობრ:**

ჩინეთის სტანდარტის ლაოჩას წარმოების ათვისება და ამავე ხარისხის ჩაის გამომუშავების გეგმის შესრულება 15 დეკემბრისათვის; ახალი ჩაის საპრესო აგრეგატის ათვისება; ძველი, ნახევარ ფაბრიკისაგან აგებული ჩაის დაპრესვის დამთავრება 25 დეკემბრისათვის; მოკვის ფფორკლის გადამუშავების დამთავრება. 20 დეკემბრისათვის, თანახმად „ცენტროსოიუზთან“ დადებული ხელშეკრულებისა; ფაბრიკის რემონტის დაწყებამდე ყველა მოსამზადებელი სამუშაოს 10 დეკემბრისათვის დამთავრება' სასადილოს გაფართოებისა და მოწყობის დამთავრება 15 დეკემბრისათვის; პოლიტსწავლებისა და კულტმუშაობის ტემპებისა და ხარისხის აწევა.

ამჟამად ფაბრიკის მთელი კოლექტივი ენერგიულად იბრძვის დამატებით ნაკისრი ვალდებულებათა შესრულებისათვის.

ჩაქვის ფაბრიკის საშკუთხედი:
დირექტორი სუბაკი.
პარტორგი პანუშვაძე.
ფაბკომი ბასარია.

უთავბოლობა თამბაქოს საფერმენტაციო ქარხნებში

(აფხაზეთი, საკ. კორეს კონდეტისაგან)

თამბაქოს ფერმენტაცია (დუღილი) სეზონიური სამუშაოა. თამბაქოს ხარისხიანობა დიდათ არის დამოკიდებული იმაზე, თუ რამდენად დროულად და რიგიანად იქნება ჩატარებული ფერმენტაცია. 1931 წლის" მოსავლიდან დამზადებული „დიპასარი“ თამბაქო უშუალოდ იგზავნება ქარხნებში მისი შემდგომი გადამუშავებისათვის, რომელიც ამ ორ კვირაში დაიწყება. მიუხედავად ამისა, აფხაზეთის საფერმენტაციო ქარხნები ჯერ-კიდევ არ არის სავსებით მოწესრიგებული. ამის უმთავრესი მიზეზი ისაა მდგომარეობს, რომ ქარხნების დირექტორები არ აფასებენ ფერმენტაციის უდიდეს მნიშვნელობას, თავიდანვე ორგანიზებულად არ უხელმძღვანელეს ამ საქმეს და ახლა კი „ობიექტური“ მიზეზების მოშიზეზებით სურთ ამართლონ თავი. ალსანიშნავი აგრეთვე „აბგასაღება - მომარაგების“ მოუქნელი მუშაობა ამ მხრივ.

ბილენკოვის ქარხანას (დირექტორი აბშ. **ფრენზელი**) აქვს კამერა აქვს, რომელსაც 23 დღის განმავლობაში შეუძლია 240 ტონა თამბაქოს ფერმენტაცია. მართალია, ქარხანაში უკვე მოწყობილია მაკიავარი ბოლები, თერმომეტრები, შეაკეთეს ელექტრო - დანადგარები, მაგრამ ყოველივე ეს არ წყვეტს მზადყოფნის საკითხს. მთავარი სამუშაო დღემდე შეუსრულებელია. მხედველობაში გვაქვს სათბობი და საწვავი მასალის უქონლობა.

ექვსი თვის განმავლობაში ქარხანას სჭირია **720 ტონა ნახშირი. 30 ოქტომბრისათვის არ მოეპოვებოდათ არცერთი ტონა.** სათბობი მასალის მომარაგება დაკისრებული აქვს „აბმომარაგება - გასაღებას“. ეს უკანასკნელი ქარხნის ხელმძღვანელობას ამბობდის მხოლოდ სიტყვებით, დაპირებებით.

— გეგმი „ელბრუსითან“ 360 ტონა ნახშირს ხვალ მივიღებთ ფოთიდანო.

„ხვალის“ მოლოდინში კი დღეები გადის და ნახშირი არ ჩანს.

ცუდათაა საქმე ნავთის მხრივაც. სეზონის განმავლობაში ქარხანას ესაჭიროება 72 ტონა ნავთი, ხოლო 30 ოქტომბრისათვის ქონდათ მხოლოდ 7 ტონა.

საფერმენტაციო სეზონს მოუმზადებელი ხვდება აგრეთვე ოჩამჩირის ქარხანა. თუ მის დირექტორს ამბ. **ყურსუას** დავუჯერებთ, ქარხანა უზრუნველყოფილია დაწესებულ ვადაზე ასამუშავებლად.

— ქარხნის რემონტი დავამთავრეთ, ავაგეთ დამზმარე საწყობები,— აცხადებს დირექტორი.

ჯეუტი ფაქტები კი სულ სხვას ლაპარაკობენ. 28 ოქტომბრისათვის 10 კამერიდან დამზმარე მზად იყო 6, 525 ტონა ნახშირის ნაცვლად მომარაგებულია 13 ტონა.

— როდის მიიღებთ ნახშირის დანარჩენ პარტიას? ვეკითხები — ამბ. ყურსუას.

— „აბმომარაგება - გასაღება“ გამოგვიგზავნის ტყვარჩელის ნახშირს, განრიგი მიცემულია, მაგრამ ჯერჯერობით მხოლოდ ერთი ვაგონი მივიღეთ.

საფერმენტაციო კამერები არაა მზად. ნახშირი მოუმარაგებელია. დირექტორი ყურსუა კი თვითკმაყოფილებას მიეჯა და ჰგონია, რომ ყველაფერი რიგზეა. ამნაირი ხელმძღვანელობით თამბაქო დროულად არ გადამუშავდება.

აფხაზეთის ხელმძღვანელმა პარტიულმა და საბჭოთა ორგანიზაციებმა ბოლო უნდა მოიღონ თვითკმაყოფილების განწყობილებას ზოგიერთ სამეურნეო მუშაკთა შორის და ეხლავე დასაწყო პრაქტიკული ღონისძიებანი თამბაქოს საფერმენტაციო ქარხნებში ჩამორჩენის გამოსასწორებლად.

დ. ჩხარტიშვილი.

ვასილ ბარნოვის ხსოვნას

მცხოვანი მწერალი ვასილ გარნოვი

პირადად ჩემთვის ვასილ ბარნოვი (ნამდვილად ბარნაველი) განსახიერებაა შორეული წარსულის. ტფილისის სასულიერო სემინარიაში ჩემი ყოფნის დროდან, რეაქციის ბაგბელ ნანაში, იგი მოვლინა სემინარიის, როგორც მასწავლებელი—ზედამხედველი.

არათუ თავისი განსაკუთრებული, შეიძლება ითქვას, თავისი ადამიანური მიდგომით, რაც სრულიად უცნობი და წარმოუდგენელი იყო სემინარიის შეგირდებისათვის, არამედ თავისი გარეგნული ჯამომეტყველებითაც კი ვასილ ბარნოვმა მაშინვე დაიმახსოვრა ტფილისის სემინარიის შეგირდების, განსაკუთრებით იმათი მოწინავე ნაწილის, პატივისცემა და სიყვარული. ვასილ ბარნოვი პირდაპირ კონტრასტი იყო სემინარიის ყველა დანარჩენ მასწავლებლებისა და, საერთოდ, მთელი პედაგოგიური შემადგენლობისა. მისი წყნარი გამომეტყველება, მოღიმარი სახე, დინჯი მიხვრა-მოხვრა და განსაკუთრებით ლმობიერი მოპყრობა,— ყოველივე ეს ხიბლავდა სემინარიელებს, რომლებიც სემინარიის მასწავლებლების მხრით ოდნავაც არ ღყვენ დაჩვეული ასეთ მოპყრობას.

იმ დროს, რომელზედაც მე ვლაპარაკობ, სემინარიის მოწაფეებსა (მცირედი ნაწილის გამოკლებით, რომელიც სემინარიის მთავრობის დამჭაშრებისა და ჯაშუშებისაგან შესდგებოდა. ერთი მხრით, და სემინარიის მასწავლებელთა შორის მეორე მხრით ხიდი ჩატეხილი იყო, ისინი შეადგენდნენ ორ მოწინააღმდეგ მხარეს. ისინი ჯიბრში უდგნენ ერთმანეთს, მოწაფეები არაფერში არ ენდობოდნენ მასწავლებლებს, და ეს შეუძლებელი იყო, რადგან ეს უკანასკნელები რუსეთის ცარიზმის დიდმპყრობელური პოლიტიკის გამტარებლები იყვნენ, და უნდა ითქვას, რომ ისინი, როგორც წესი ამ პოლიტიკას ატარებდენ სრულიად უხეშად. ისინი მოწაფეებს, როგორც ადგილობრივი ხალხის შვილებს დასჯინოდენ, აბუჩად იგდებდენ, ქართულ ენას ძაღლის ენას უწოდებდენ და სხვ. ამიტომ მოწაფეები იმათ ზიზღით უყურებდენ. რა თქმა უნდა, ყოველივე ნდობა მათდამი დაკარგული იყო მოწაფეების მხრით. აი სწორედ ასეთ დროს, სემინარიის მოწაფეებსა და მასწავლებლებს შორის ურთიერთობის ასეთ გამწვავების პერიოდში, სემინარიაში ჩნდება სრულიად ახალი ადამიანი ვ. ბარნოვის სახით. გასაკვირი არ არის, რომ ვ. ბარნოვმა ძლიერ ჩქარა მიიზიდა თავისაკენ მოწაფეები და იგი შეიქნა მათი ნამდვილი მეგობარი.

მე ვფიქრობ, რომ ვ. ბარნოვს არ შეიძლება არ სკოდნოდა სემინარიის მოწაფეების მაშინდელი სულიერი განწყობილება, მათი სულის კვეთებნი. არ ვიტყვი, რომ ეს სულისკვეთება იყო სავსებით რევოლუციური, ამ სიტყვის მერმინდელი გაგებით, მაგრამ რომ ეს განწყობილება იყო ამბოხური („ბუნტარული“) მიმართული მეფის, ეკლესიის და სამღვდელოების წინააღმდეგ, ეს

ვასილ ბარნოვის უკანასკნელი სურათი. ნახატი: შ. ბერიტაშვილის

ყოველ ეჭვს გარეშე უნდა ყოფილიყო, სემინარიის მოწინავე შეგირდებიც კარგად ხედავენ, რომ ბარნოვი თანაუგრძნობდა სწორედ ამ იდეებს.

80-იან წლების მიწურულში მოვშორდი ტფილისის სემინარიას. დი დი ხნის განმავლობაში მე ვ. ბარნოვს, აღარ შევხვედრიგარ. მხოლოდ საქართველოს გასაბჭოებას შემდეგ, პირველ წლებში და შემდეგშიაც არა ერთხელ მოხდა ჩვენი შეხვედრა, არავის არ დაავიწყდება მისი გამოსვლები საზეიმო სხდომებზე და ყრილობებზე. გარდა იმისა, რომ ეს გამოსვლები იყო შედეგი ქართული ენისა, შეზავებული ნამდვილი მხატვრული გამოთქმებით და სახეებით, ისინი ამავე დროს გამსჭვალული იყო ულრმესი სიყვარულით და თანაგრძნობით მშრომელი ხალხისადმი. ამ გამოსვლებიდან ნათლად გამოსჭვივოდა, რომ ვ. ბარნოვმა შედარებით სხვებზე უწინ შეიგნო საბჭოთა ხელისუფლება, რომ იგი ამიერიდან თავის დიდ შემოქმედებით ნიჭს ახმარდა საბჭოთა მშენებლობას, მის განვითარებას და წარმატებას.

ვ. ბარნოვმა ქართული ლიტერატურის სალაროში დიდი განძი შეიტანა; მან გაამდიდრა ქართული ლიტერატურა დიდძალი მხატვრული ნაწარმოებით; მან გაამშვენიერა და გალამაზა თვით ქართული ენა. მას ქართულ ლიტერატურაში ერთ-ერთ საპატიო ადგილი უჭირავს.

ფილიპე მახარაძე

ვასილ ბარნოვი

(გამოსათხოვარი სიტყვა)

წასვენ,—უკანასკნელ დიდ ოსტატი ძველი მწერლობისა, ქართული სიტყვის დამადგენელი, ენამრავალი და ამბავ ტკბილი... გლეხების, წვრილ ხელოსნების, ტფილისის ამრდილების და ისტორიულ ლანდების ტკბილი მგოსანი.

ჯავითა და მხეცოვანებით მიძალულ, დიდი ხვავით და რთველით გარშემორტყმული,—სტოვებ ახპარეზს, როგორც დატოვებს ხიბრით მისუხტებული ორბი კლდის ბუდეს.

აღარ ჩაიკლის რუსთაველზე წყნარი ნაბიჯით საუკარელი მოხეტი,—მოწაფეების, მკოთხველების და მეგობრების სალერსოდ გამოსული; აღარ შეივლის პატრიარქად მწერალი თავის წიგნების გასამართად სტამბებში,—სადაც ამწყობები თავს დაბარიოდნენ; აღარ მიიღებს სამშაო ოთახში თავისს მოწაფეებს, ახალგაზრდა მწერლებს ღიმილით და მამობრივი სიყვარულით; აღარ გამოჩნდება ჭაღარით გასპეტაკებული ხელოვანთა დიდ ყრილობებზე, რათა მთელი დარბაზი ფეხზე ადგეს და მოიხმინოს მისი მისალმება ახალ ხაქართველოსადმი.

ვიგონებ,—როგორ არ უდრკებოდა სი. ბერეს და საბედისწერო ავადმყოფობახ. სასწაფოდ გამოწვეული მეურნალი განცოფრებით უკან ბრუნდებოდა, როდესაც ეს წერილი, ეროვნული ოსტატი სიტყვის დამადგენელი, ენამრავალი და ამბავ ტკბილი... გლეხების, წვრილ ხელოსნების, ტფილისის ამრდილების და ისტორიულ ლანდების ტკბილი მგოსანი.

ჯავითა და მხეცოვანებით მიძალულ, დიდი ხვავით და რთველით გარშემორტყმული,—სტოვებ ახპარეზს, როგორც დატოვებს ხიბრით მისუხტებული ორბი კლდის ბუდეს.

აღარ ჩაიკლის რუსთაველზე წყნარი ნაბიჯით საუკარელი მოხეტი,—მოწაფეების, მკოთხველების და მეგობრების სალერსოდ გამოსული; აღარ შეივლის პატრიარქად მწერალი თავის წიგნების გასამართად სტამბებში,—სადაც ამწყობები თავს დაბარიოდნენ; აღარ მიიღებს სამშაო ოთახში თავისს მოწაფეებს, ახალგაზრდა მწერლებს ღიმილით და მამობრივი სიყვარულით; აღარ გამოჩნდება ჭაღარით გასპეტაკებული ხელოვანთა დიდ ყრილობებზე, რათა მთელი დარბაზი ფეხზე ადგეს და მოიხმინოს მისი მისალმება ახალ ხაქართველოსადმი.

ვიგონებ,—როგორ არ უდრკებოდა სი. ბერეს და საბედისწერო ავადმყოფობახ. სასწაფოდ გამოწვეული მეურნალი განცოფრებით უკან ბრუნდებოდა, როდესაც

ვასილ ბარნოვი

მცხოვანი მწერალი ვასილ ბარნოვი

იმ სახელოვან ქართველ მწერალთა შორის, რომლებიც ოთხმოციან და ოთხმოცდაათიან წლებში გამოვიდენ შემოქმედების ასპარეზზე ვასილ ბარნოვს განსაკუთრებული ადგილი უჭირავს. მას ახასიათებდა ფილოსოფიური აზროვნების სიღრმე, საქართველოს ისტორიის ცოდნა;—მისი ინტერესი უფრო წარსულისკენ იყო მიმართული, ვიდრე თანამედროვეობისკენ. ოცსა თუ ოცდახუთ ტომში, რომელიც ამ არაჩვეულებრივად ნაყოფიერმა მწერალმა დაგვტოვა, დიდი ნაწილი ისტორიულ რომანებსა და მოთხრობებს უჭირავს. ამ რომანებსა და მოთხრობებში ისეთი შედევრები მოიპოვება, როგორიცაა „მიმქრალი შარავანდედი“ და „ისინი ცისკარი“. აქ იგი იძლევა საქართველოს ისტორიული წარსულის მხატვრულ ახსნას, სრულიად თავისუფალს ბუტაფორიული რომანტიკისა და ყალბი პატრიოტიზმისაგან.

მაგრამ უნდა ითქვას, რომ ბარნოვის ისტორიული ეპოქის ტილოები, განსაკუთრებით ისეთნი, რომელნიც როგორც მაგ. „ტრაფოფა წამებული“ ან „არმაზის მსხვრევა“. ძლიერ დიდი მანძილითაა დაშორებული ჩვენს ეპოქას, ცოტა არ იყოს, დღეს ჩვენზე ცოვ მთაბეჭდილებას ახდენს. ეს შეიძლება იმით აიხსნებოდეს, რომ ბარნოვი უფრო ღრმა მოაზროვნეა, ვიდრე სტენდონური ტემპერამენტით აღჭურვილი ფერად მწერალი, და მისი ისტორიული პერსონაჟი ხშირად დინახულია არა თანამედროვე ადამიანის მხატვრული თვალით, არამედ ფილოსოფიურად განსწავლული მწიგნობრის გონებით. მისი მსოფლმხედველობის ფილოსოფიური საფუძველიც დაშორებულია თანამედროვე აზროვნებას: ესაა კლასიკური ბერძნული ფილოსოფია, პითაგორას, არისტოტელის, განსაკუთრებით პლატონის და ნეოპლატონიკოსების ფიდეები, რომელთა მიხედვით მწერალი თავისი შემოქმედების ძირითად პრობლემას, სქესთა ურთიერთობისა და სიყვარულის საკითხს აშუქებს.

სქესთა ურთიერთობის მხატვრულ ასახვაში ბარნოვი არაჩვეულებრივად ძლიერი და მრავალმხრივია, წინასწარ აჩემებული ფილოსოფიური კონცეფცია მას ხელ არ უშლის მრავალფერადი ცხოვრების მოვლენები დაინახოს, პირიქით თითქოს ხელს უწყობს ამ მოვლენების ღრმა ნინაგანი აზრი განსაჭვრიტოს. სქესთა ბრძოლა სიყვარულის ასახვაში ბარნოვს ახასიათებს თავდაჭერილი, ვაჟკაცური ვნებიანობა, იგი უანაბოს სტოიკური გაბედულებისა და ჯანმოვრების ჰედონისტური მიმდინარეობის მორალს შორის, ამ მხრივ იგი დაკავშირებულია ძველი ქართული ლიტერატურის ტრადიციებთან. ძველ ქართულ ლიტერატურასთანაა გი აგრეთვე დაკავშირებული ჰუმანიზმით. დარბაისლური სიბრძნით და იმ ყოველის შემცნობი და ყოველის შემნდობი ეროიიული ჭკუით, რომელიც მის დიდ წინამორბედებს, საბასულ ხან ორბელიანს და დავით ბოლმაშვილს ბედის ცვალებადობაზე მიელა აყენებდა.

როგორც ნინოშვილმა, კლდიაშვილმა და ყაზბეგმა რეალიზაციის წინადროინდელი საქართველოს პროვინციების, გურიის, იმერეთის, მთიულეთის მხატვრული სახე მოგვცეს, ისე ბარნოვმა რეალიზაციის წინადროინდელი ტფილისის მხატვრული სახე მოგვცა. ისაა სოლდატების, ოსტატების, ქარგლების, ქორეაპერების და მეწვრილანების ტფილისი, დახატული არა მარტო დიდი ენერისტის, არამედ დიდი ფსიქოლოგის ხელით ამ სურეროში ეს მწერალი, რომელიც სხვადასხვა ფრით ბევრად ნაკლებ რეალისტია ვიდრე ნინოშვილი ან კლდიაშვილი და ბევრად ნაკლებ რომანტიკოსი ვიდრე ყარბეგი, იძლევა რეალიზმისა და რომანტიზმის თავისებურ შეზავებას, რის შემწეობითაც ძველი ტფილისი მკითხველის თვალწინ ცოცხლდება თავისი მკვეთრი კონტურებითა და ოდნავ ფერმკრთალი ჰარმონიული კოლორიტით.

ბარნოვი ენის დიდი ოსტატი იყო. მას ჰქონდა არაჩვეულებრივად მდიდარი ლექსიკონი. მაგრამ მას ხშირად ამძიმებდა არქაულობა და მისწრაფება ხაშთრი რიტმისკენ, ალაგ-ალაგ მის ნაწერებს ზოგ ადგილ ოფოლიანტრების სორნიორი ... ამისდა მიუხედავად ჩვენს თაობას ოსტატის მხრივ ... რამ შეუძლია ისწავლოს ამ დიდი მწერლისაგან.

დღეს როცა ვასილ ბარნოვს მეოცე წლისთავზე აღნიშნავენ, არ შეიძლება არ გავიხსენოთ, რომ რაოდენ წარმართული იყო ამ ადამიანში მისთვის მწერლობა. იყო არა შემთხვევითი პროფესია, არამედ მსხვერპლთშეწირვა, მოგვობა, იგი გარეგნულადაც მოგვს ჰგავდა თავისი ეთილშობილი პროფილით. მართალია იგი კარგად იცნობდა ქრისტიანულ კულტურასა და მწერლობასაც, მაგრამ ნიტარი ავგუსტინეს და იოანე ოქროპირის უკან პლატონსა და ავლიანე კანდიდმილს ხედავდა, ქრისტიანული ტაძრის უკან ეცეცხლისთაყვანის მცემელთა ბომონს ან ვენერას სამსხვერპლოს. თავისი ერთგვ ფილოსოფიური მოთხრობის, „ნაძვნარის დეკის“ გმირმ მსგავსად იგი ცდილობდა ქრისტიანული ეკლესიის კედელზე მშვენიერი ქალის სხეული გამოიქანდაკოს.

გერონტი ქიქოძე

მოხუცი ენტუზიასტი

ვასილ ბარნოვი მხატვრული სიტყვის ერთ-ერთი საყურადღებო და მნიშვნელოვანი ოსტატია.

ვასილ ბარნოვი თავისი მხატვრულად ძლიერი რომანებითა და მოთხრობებით უმთავრესად მე-19 საუკუნის ოდეიურ-შემოქმედებით ხაზს აგრძელებს. ის გასული საუკუნის პატრიოტული ინტელიგენციის თვალსანიერო წარმომადგენელია. მაშასადამე, ჩვენს სოციალ-პოლიტიკურ პირობებში მცხოვანი რომანისტი ვასილ ბარნოვი აქტუალური მწერალი არ არის, მისი ოდეითა სამყარო უმთავრესად ფეოდალურ და „მდაბითა“ წარსულშია,

მაგრამ ეს ოდნა ნაშნავს, თითქოს რომანისტი ვ. ბარნოვი საბჭოთა საზოგადოებრივობისათვის „არქეოლოგიას“ წარმოადგენდეს. საბჭოთა საზოგადოებრივობისათვის ვასილ ბარნოვი არაა საზოგადოებრივ-ლიტერატურულ ინტერესს მოკლებული ისტორიულ-ეთნოგრაფიული და მხატვრული ოსტატობის თვალსაზრისით, ვინაიდან მისი ფართო მხატვრული ტალღებით ვეცნობით „მიმქრალ შარავანდედს“, განსაკუთრებით კი მე-19 საუკუნის ორმოციანი, სამოციანი წლების ტფილისის ყოველმხრივ ყოფას („ტფილისის ანრდილები“) ბარნოვი ტფილისის რომანტკოსია.

„ტფილისის მეორმოცე წლები ისე მაქვს ამოკრეფილი, როგორც ბეჭედზე; ჩვენი ოჯახი, მაშინდელი ბაზრობა, ღღეობები, აღებ-მიცემობა, ერთი სიტყვით, თბილისელი მაჯის ცემა, ეფეტქრობ გადმოვეცი ობიექტიურად“ (ვ. ბარნოვი).

ბარნოვის ისტორიული რომანებისა და მოთხრობების დიდი ნაწილი თანამედროვე მკითხველს რომანტიულად აბრეულს და თავისებურ ეროტიკულ ლირიკულ ფერებით ... ...

დუმერგის მთავრობა გადადგა

კაბინეტის შედგენა დაევალა ფლანდენს

[illegible] ტთა პალატის [illegible] ჯგუფმა [illegible] ტორა 6 ნოემბერს მოიბეჭდა [illegible] ლუცია, რომელიც უარყოფს დუმერგის [illegible] ზოგნის დამტკიცებულ იქნას მომავალი წლის პირველ კვარტალის დროებით ბიუჯეტი. დუმერგსა და ერიოს შორის [illegible] ლი [illegible] ალაარაკება [illegible] კვიდაციის შესაძლებლობის შესახებ უნაყოფო [illegible] ჩნდა. დუმერგის მთავრობა [illegible]

მთავრობის გადადგომა შედეგად მოჰყვა ოთხი [illegible] სოციალისტი მინისტრის გადადგომას. დუმერგისთვის გაგზავნილ წერილში ერიოს [illegible] **რტხი, ბერტრანი** და **კეი** თავის გადადგომას ხსნიან იმით, რომ [illegible] დუმერგის მიერ გათვალისწინებული პოლიტიკური [illegible] ორმები სცილდება პარტიებს შორის დროებითი ზავის შესახებ მიღწეული შეთანხმების ფარგლებს".

მას შემდეგ, რაც ლავალმა უარი სთქვა ახალი კაბინეტის შედგენაზე, პრეზიდენტ [illegible] ლებრენმა მთავრობის შედგენა დაავალა საზოგადოებრივ სამუშაოთა მინისტრს — მემარჯვენე რესპუბლიკელთა ჯგუფის ბელადს **ფლანდენს**. ფლანდენმა პრინციპულად მიიღო წინადადება.

კომპარტიის გამარჯვება

საფრანგეთის მუნიციპალურ არჩევნებში

პარიზი, 5 ნოემბერი. გუშინ მოხდა დამატებითი მუნიციპალური არჩევნები ტულონში და დამატებითი საპარლამენტო არჩევნები სედანში. ეს იყო არჩევნები მეორე ტური. ერთიანი ფრონტის შესახებ დადებული შეთანხმების საფუძველზე, სოციალისტებმა მხარი დაუჭირეს კომუნისტის კანდიდატურას ტულონში, ხოლო კომუნისტებმა — სოციალისტის კანდიდატურას სედანში.

ტულონში კომუნისტების სიამ გაიმარჯვა.—5.045 ხმა შეაგროვა. ანტიკომუნისტურმა სიამ მხოლოდ 1.634 ხმა მიიღო. სედანში სოციალისტების კანდიდატმა სულ რამდენიმე ასეული ხმით ნაკლები მიიღო, ვიდრე საჭირო იყო; რომ იგი აირჩიოთ. მან მიიღო არა მარტო არჩევნების პირველ ტურში კომუნისტთათვის მიცემული ხმები, არამედ რადიკალ-სოციალისტთა კანდიდატის ხმებიც 81 პროცენტიც. თუმცა მას თავისი კანდიდატურა სოციალისტთა კანდიდატის სასარგებლოდ არ მოუხსნია (ადს).

საფრანგეთის ახალი კაბინეტის ზემადგენლობა

პარიზი, 9 ნოემბერი. ფლანდენმა შეადგინა საფრანგეთის ახალი კაბინეტი შემდეგი შემადგენლობით:

მინისტრთა საბჭოს თავმჯდომარე — ფლანდენი („მემარჯვენე რესპუბლიკური" პარტიის საპარლამენტო ჯგუფის ხელმძღვანელი).

საგარეო საქმეთა მინისტრი — ლავალი (სენატორი, დამოუკიდებელი).

იუსტიციის მინისტრი — პერნო (პალატის რესპუბლიკური და სოციალური ჯგუფი).

შინაგან საქმეთა მინისტრი — რენიე (სენატორი, „მემარჯვენე დემოკრატიული, რადიკალური და რადიკალ სოციალისტური ჯგუფი").

სამხედრო მინისტრი — გენერალი მარენი (უმაღლეს სამხედრო საბჭოს ყოფილი წევრი)

საზღვაო მინისტრი — პიეტრი (დეპუტატი, მემარჯვენე რესპუბლიკელი).

ავიაციის მინისტრი — დენენი, გენერალი.

ვაჭრობის მინისტრი — მარშანდო (დეპუტატი, რადიკალ - სოციალისტი).

ფინანსთა მინისტრი — პერშენ მარტენი (დეპუტატი, მემარჯვენე რადიკალი).

განათლების მინისტრი — მალიარმე (დეპუტატი, მემარჯვენე რადიკალი).

საზოგადოებრივ სამუშაოთა მინისტრი — ნეგა (სენატორი, „მემარჯვენე დემოკრატიული რადიკალური და რადიკალ - სოციალისტური ჯგუფი").

კოლონიების მინისტრი — როლენი (დეპუტატი, რესპუბლიკური ცენტრის ჯგუფი ანუ ტარდიეს ჯგუფი).

სავაჭრო ნაოსნობის მინისტრი — ვალიანმ ბერტრანი (დეპუტატი, რადიკალ-სოციალისტი).

შრომის მინისტრი — ჟანიე (დეპუტატი, რადიკალ-სოციალისტი).

პენსიების მინისტრი — რივოლე (ყოფილ ფრონტელთა ფედერაციის გაერთიანების, მდივანი, მემარჯვენე).

მიწათმოქმედების მინისტრი — კახოზი (სენატორი, „მემარჯვენე დემოკრატიული, რადიკალური და რადიკალ სოციალისტური ჯგუფი").

ჯანმრთელობის მინისტრი — კეი (დეპუტატი, რადიკალ სოციალისტი).

ფოსტა-ტელეგრაფის მინისტრი — მანდელი (დეპუტატი, დამოუკიდებელთა ჯგუფი)

უპორტფელო მინისტრი — ირონი (დეპუტატი რადიკალ სოციალისტი).

უპორტფელო მინისტრი — მარენი (დეპუტატი რესპუბლიკური ფედერაციის ჯგუფის წევრი)

მინისტრთა აპარატის ხელმძღვანელი პირველ ასისტენტად (მემარჯვენე რესპუბლიკური ჯგუფის დეპუტატი)

ამგვარად ახალ მთავრობაში შედიან ბურჟუაზიული პარტიების წარმომადგენლები. დაწყებული რადიკალ სოციალისტებით და გათავებული უკიდურესი მემარჯვენე რესპუბლიკური ფედერალიზმით (მარჯვენე ჯგუფი) ამასთან რადიკალ სოციალისტები და მემარჯვენე რესპუბლიკური ჯგუფის (ფლანდენის ჯგუფი) წევრები წარმოადგენენ მთავრობის სათავეს.

ახალ მთავრობაში შეიყარა ბუთი რადიკალ-სოციალისტი დეპუტატი და სამი სენატორი „მემარჯვენე დემოკრატიული, რადიკალური და რადიკალ - სოციალისტური" ჯგუფიდან ვიოლ-სოციალისტები ახალ კაბინეტში არ შესულნენ ტარდიეს ოპარ სთქვა მოკავშირეში შესვლაზე და განაცხადა, რომ მას ურჩევნია სოლიდარობა იქონიოს დუმერგთან (ადს).

ბარჩევნების შედეგები საერთაშორისოდ ასწია

პრეზიდენტ რუზველტის პოსტ ში

70 წლის განმავლობაში დემოკრატიზმმა პირველად მიიღეს ადგილები ორმესამედზე მეტი სენატში და დეპუტატთა პალატაში

ნიუ-იორკი, 9 ნოემბერი. ამერიკის შეერთებული შტატების არჩევნების თითქმის სრული ცნობები მოწმობენ დემოკრატების დიდ გამარჯვებას. 70 წლის განმავლობაში დემოკრატებმა პირველად მიიღეს ადგილების ორმესამედზე მეტი სენატში და დეპუტატთა პალატაში.

არჩევნების შედეგებმა საგრძნობლად ასწია პრეზიდენტ რუზველტის პრესტიჟი და თითქმის დემორალიზაციამდე მიიყვანა რესპუბლიკური პარტიის რიგები. დემოკრატებმა დიდი უმრავლესობა მიიღეს აგრეთვე შტატების ორგანოებშიც. 36 შტატში გუბერნატორების პოსტები ამჟამად უჭირავთ დემოკრატებს, 8 შტატში — რესპუბლიკელებს. ერთ შტატში — პროგრესიული ჯგუფის კანდიდატს და ერთი შტატში — ფერმერთა მუშური პარტიის წარმომადგენელს.

არასრული ცნობებით, მთელ რიგ ქალაქებში კომუნისტების კანდიდატებმა მიიღეს ხმების საგრძნობი რაოდენობა. კლევლენდში (ოჰაიოს შტატის კომუნისტების კანდიდატმა შტატის გუბერნატორის პოსტზე მიიღო 5.500 ხმა, ე.ი. 40 პროცენტით მეტი. ვიდრე წინანდელ არჩევნებზე. ცინცინატში კომუნისტების კანდიდატმა მიიღო 1.200 ხმა, წინანდელ არჩევნებზე კი მან მიიღო 483 ხმა. ტოლედოში კომუნისტების კანდიდატმა, წინანდელ არჩევნებზე მიღებული 266 ხმის ნაცვლად, მიიღო 944 ხმა (ადს).

თავდასხმა ჩან კაი-შიზე

მოსკოვი, 8 ნოემბერი. ხიმბუნ რენგოს შანხაელი კორესპონდენტის ცნობით, ჩან კაი-შის ჩრდილოეთ ჩინეთში მოგზაურობის დროს 6 ნოემბერს მისი მატარებლის ქვეშ უცნობმა პირებმა შეაგდეს ყუმბარა ჩან კაი ში და მისი ამალა უვნებლად გადარჩენ. ყუმბარის აფეთქებისაგან დაიმსხვრა მატარებლის უკანასკნელი ვაგონი. მოკლულია ჩან კაი-შის 2 მცველი და დაჭრილია 4 მცველი. აფეთქების ადგილის მახლობლად დაეპატიმრეს ორი კაცი, რომლებზედაც ეჭვი აქვთ, რომ ისინი მონაწილეობას იღებდნენ თავდასხმაში. მათ შორის ერთი მონღოლია (ადს).

რეზოლუციის მისალმება ესპანეთის რევოლუციონერებს

ფრანგმა მწერალმა ოლანმა ესპანეთის რევოლუციონერებს მიმართა მხურვალე სალამით. რომელშიაც ნათქვამია

„პარიზის კომონა დამარცხდა. მაგრამ გამარჯვებული გაბოლდა უკტომბრის რევოლუციის აბტურიის გასისხლიანებულ ბოროტებიდან აღსდგება ევროპის პროლეტარიატის გამარჯვება. რომელიც თავისი ფრთებით დაფარავს მთელს მსოფლიოს. ჩვენ სოლიდარობას ვუცხადებთ ესპანეთის უძლეველ რევოლუციას ჩვენ მადლობას ვუცხადებთ და დავალებულნ ვართ მოსგან ეადი დღის მსხვერპლის გამო ვეცხებით შეუბვიოთ მას ჭრილობა და ხელიდან გამოვგლეჯოთ მსხვერპლნი ჯალათებს" (ადს).

დეპეშა—პროტესტი

ჰიტლერისადმი

პარიზი, 5 ნოემბერი. ტელმანის ბრძოლის კომიტეტის თავმჯდომარეებმა — შვერლებმა რომენ როლანმა, ბარბიუსმა, ანდრე ჟიდმა და მალრომ და ფრანგმა მეცნიერმა ლანჟევენმა ჰიტლერს მიმართეს დეპეშით, რომელშიც ისახი პროტესტს აცხადებენ ე. ნ „სახალხო ტრიბუნალისთვის" 25 მუშის გადაცემის წინააღმდეგ და მოითხოვენ „ათ დაუყოვნებლივ განთავისუფლებას (ადს).

ინგლისი-ავსტრია

ლენინ ასათიანი — „შავი-ქვის ამბავი". [illegible] 1934 წ.

სარეცენზიო წიგნი ორკლად გადმოგვცემს პიესიდან „შავი-ქვის ამბავი" [illegible] მოყოლილ [illegible] ... [illegible] მცხოვრებლებმა არ იცოდნენ „შავი-ქვის" მნიშვნელობა. აღწერილია პიესიერის ეროგრაფიული მდებარეობა და აკეკი წერეთლის როლი „შავი-ქვის" ექსპლოატაციის დაწყების საქმეში; ეს მომენტი მოხერხებულად არის ჩართული „შავი-ქვის ამბავში" და აძლიერებს კითხვის ინტერესს. შემდეგ მოთხრობილია „შავი-ქვის" ამოღების დაწყება მუშათა ცხოვრება და მათი რევოლუციური ბრძოლის ცალკეული ეპიზოდები. დაბოლოს წიგნში გადმოცემულია „შავი-ქვის" ექსპლოატაციის საქმე საქართველოში საბჭოთა ხელისუფლების დამყარების შემდეგ და ის გაუმჯობესებანი, რომელიც შეტანილია წარმოებაში ამ დარგში საბჭოთა მთავრობის მიერ.

მასალები ცოცხლადაა გადმოცემული, მაგრამ რამდენადაც წიგნი ბავშვებისთვისა განკუთვნილი, იმდენად უფრო მაზანშეწონილი იქნებოდა, რომ ავტორს აღეწერა „შავი-ქვის" მთელი ისტორია, არამედ რამდენიმე ეპიზოდი ამ ისტორიიდან; მაშინ წიგნს დაეკარგებოდა მასალების მხოლოდ ქრონიკული თანმიმდევრული გადმოცემის ელფერი და კიდეც უფრო მეტად იქნებოდა შესაძლებელი ბავშვთა ინტერესის აღძვრა. რადგან ამას წიგნში ვერ ვხედავთ, ამიტომ სარეცენზიო წიგნს მხატვრულ სახავშვო წიგნად გახდომის შედარებით ნაკლები პრეტენზია აქვს.

არ შეიძლება არ აღვნიშნოთ, რომ შედარებით მცირე მასალა ძალიან დიდ ადგილზეა გაბერილი. ზოგჯერ ნაბეჭდ ტერმინებს წიგნის ამათუთან გვერდზე მესამედიც კი არ უჭირავს. იგივე ითქმის ილუსტრაციების შესახებაც. ყოველ სურათს ცალკე, ისედაც დიდი გვერდი, უჭირავს, მაშინ როდესაც საჭიროებდა მოსახერხებელი იყო მათი ტექსტში ჩართვა, ისე, რომ ამით წიგნის მხატვრული ღირებება ოდნავადაც არ შეილახებოდა. ასეთ „ხელგაშლილობას" ქაღალდის ხარჯვაში საბავშვო ლიტერატურის სექტორმა ბოლო უნდა მოუღოს.

წიგნში ბევრგან ვხვდებით ბუნდოვან ადგილებს და სიტყვიერ მასალისადმი გაუმარჯვებელ დამოკიდებულებასაც. ნახმარია ხანუკა „რონდო", „ელექტროდუნარი", „ატმოსფერა", მაშინ როდესაც შეიძლებოდა მათი სხვა სიტყვებით შეცვლა.

არის ასეთი ადგილებიც:

ეკონომიისაკენ მიმავალ ალმართს (გვ. 25).

[illegible] წამოვიდა ძანდარაზე წამოგზდარ (გვ. 5).

წიგნის მხატვრული გაფორმება დამაკმაყოფილებელია ეხლოლდ ზოგიერთი სურათი გარკვევით არ გამოხატავს ტექსტში მოყოლილ ამბის შინაარსს. მაგალითად მე-28 გვერდზე დახატულია მუშების დაჩაფრის შეხვედრის სცენა; ტექსტში ნათქვამია, რომ ნუშები კლავენ ჩაფარს; სურათში კი არც ეს მკვლელობა და არც მისი წინა მომენტი არაა ნაჩვენები, ასევე სუსტადაა დახატული მე-37 გვერდზე „ეუთების" მოგზაურობა „ბერეზი" საჭირო იყო, სურათებს ქვევით წარწერაც ჰქონოდა.

3—სი.

საპარაშუტო კოშკი აეროკლუბში

საჰაერო სპორტის გაზრდილმა მოთხოვნილებამ წამოაყენა საკითხი საპარაშუტო ჩამოსვლის ტექნიკის მასობრივ დასაუფლებლად.

ამ ამოცანის გადასაჭრელად ტფილისის აეროკლუბმა გადასწყვიტა ააგოს საპარაშუტო კოშკი, რომლის მშენებლობა უკვე დაიწყეს ყოფ. ვერის პარკში.

ეს საპარაშუტო კოშკი გარს შემოეკრიბა ტფილისის ჯანსაღ მუშა ახალგაზრდობას და მოაწყობს პარაშუტისტ-ხტომელთა რაზმებს.

პარტკომენდარი

— საქ. კ.პ. (ბ) ცენტრალური კომიტეტის ხელმძღვანელ პარტორგანოების განყოფილება წინადადებას აძლევს ამხ. მათიეს ილარიონისძე ჯაჯანიძეს გამოცხადდეს საქ. კ.პ. (ბ) ცენტრალურ კომიტეტში ოთახი № 59 ამხ. ელიგულაშვილთან. თუ ის გამოცხადდება გვაცნობოს თავისი მისამართი.

[illegible] 1934 [illegible] 1935 [illegible]

დღეს	11 ნოემბერს	12 ნოემბერს
მე-15 ამბ. 2 წარ.	ორ 13 ამბ. 2 წარ.	[illegible] 2 ამბ. 2 [illegible]
ბიკის ქალი	[illegible]	[illegible]

[illegible] ინტერ[illegible] [illegible] ... [illegible] 11-დან 2 საათამდე [illegible] 4 საათამდე [illegible] 11—2 [illegible] 4—9 [illegible]

[illegible]	[illegible]	[illegible]
3 ამბ. 2 [illegible]	5 ამბ. 2 [illegible]	სტ. ამბ. [illegible] 2 [illegible]
ინტერვენცია	ინტერვენცია	Tirannos

[illegible] 11—2 [illegible] 5—9 [illegible]

[illegible]	[illegible]	[illegible]
10-30	[illegible]	[illegible]
[illegible]	[illegible]	[illegible]
[illegible]	[illegible]	[illegible]
[illegible]	[illegible]	[illegible]
[illegible]	[illegible]	[illegible]
[illegible]	[illegible]	[illegible]
[illegible]	[illegible]	[illegible]

[illegible] 10-30

[illegible] 11 [illegible] 2 [illegible]

[illegible] 11—2 [illegible] 5—9 [illegible]

[illegible] 8 [illegible]

[illegible] 11 [illegible] 2 [illegible]

[illegible] 11—2 [illegible] 5—9 [illegible]

[illegible] 11—2 [illegible] 5—9 [illegible]

[illegible] 11—2 [illegible] 5—9