მლეტარეთა ყველა ქვეყნის, შეერთდით!

ქომუნისტი

აკაკ ა ბ კომ. და ტფ კომ. ტეტები და ცაკის ორგანო

ფასი 10 აბაზი
ოთხშაბათი, 14 ნოემბერი 1934 წ.
№ 262 (4118)

დღის რიგში

- — **აღმოსავლეთ - ჩინეთის რკინის გზაზე** გრძელდება პოლიციის მოხელეთა თვითნებობა.
- — **ანტიფაშისტური** ფრონტის გრანდიოზული დემონსტრაცია საფრანგეთში.
- — **ვენის** მუშების მასობრივი გამოსვლები. — შტარემბერგის გულახდილი განცხადება.
- — **ესპანეთის** პოლიტპატიმართა მიმართვა საფრანგეთის მუშებისადმი.
- — **საბჭოთა** კონტროლის კომისიაში.
- — **საფრანგეთში** ჩამოყალიბდა „ესპანეთის მეგობართა საზოგადოება“.
- — **უმაგალითო** ტერორი ესპანეთის რევოლუციური მუშების წინააღმდეგ.
- — **ბერლინში** აღმოაჩინეს ხოტრვატელ - მაჭიდრაჭიდთა - ტერორისტების ორგანიზაცია.
- — **საკავშირო** სახკომსაბჭოს დადგენილება 1934—35 წლის ზამთარში რკინის გზებზე ნამძრეებთან ბრძოლის შესახებ.

მტკიცე ხელმძღვანელობა საბჭოთა საგადარჩევო კამპანიას

საბჭოების საანგარიშო - საგადარჩევო კამპანია უფრო და უფრო ფართოდ იშლება. სოფლად თითქმის ყველა რაიონში მიმდინარეობს არჩევნები. ქალაქად კი ამომრჩევლებს ანგარიშს აბარებს საქალაქო საბჭოები.

ფელს საბჭოების საარჩევნო კამპანიაში მეზრომელი მასა უდიდესი აქტივობას იჩენს. ამომრჩევლები განსაკუთრებით აღნიშნავენ იმ უდიდეს მიღწევებს, რომელიც მოიპოვა საბჭოებმა პარტიის ხელმძღვანელობით სოციალისტური მშენებლობის ყველა ფრონტზე. ამომრჩევლები ბოლშევიკური კრიტიკით ამჟღავნებენ არსებულ ნაკლოვანებებს და შეცდომებს, რომელსაც ადგილი კონდა საბჭოების მუშაობაში.

[illegible]ერებით ალსანიშნავია ქალთა აქტივობა საბჭოების მიმდინარე საგადარჩევო კამპანიაში. [illegible]ავალ ადგილას ქალთა დასწრება საარჩევნო საანგარიშო კრებებზე 70—90 პროცენტს აღემატება. შედარებით ისეთ ჩამორჩენილ კუთხეებშიც, როგორიც არის ხევსურეთი, ქალთა დასწრება 60 პროც. უდრიდა ხევსურელი ქალების აქტიურ მონაწილეობას ღებულობდნენ საანგარიშო კრებებზე კამათში.

[illegible] წინადადებები, რომელებსაც ამოვარჩევენ ახალ ამომრჩეულ საბჭოებს აძლევენ, მოწმობს მეზრომელთა მატერიალური კულტურული მოთხოვნილების და პოლიტიკური აქტივობის უდიდეს ზრდას.

კოლექტიური სოფელი მიდის კულტურული შეძლებულ ცხოვრების გზით. და ამომრჩევლებიც საბჭოსაბან იმას მოითხოვენ, რაც [illegible]ელყოფს მათი მატერიალური კულტურული მდგომარეობის შემდგომ გაუმჯობესებას და სოფლის კეთილმოწყობას.

მიუხედავად იმისა, რომ საბჭოების საანგარიშო - საგადარჩევო კამპანია ძირითადად დამაკმაყოფილებლად მიმდინარეობს, ჯერ კიდევ მთელ რიგ რაიონებში, ადგილობრივი პარტიული და საბჭოთა ორგანიზაციების სუსტი ხელმძღვანელობის გამო, ადგილი აქვს უხეშ დამახინჯებებს. ასე, მაგ., ყასპის რაიონის სოფლებში ზოგან არჩევნები, ხმაჩამორთმეულთა სიების გამოკვრამდე დაიწყეს, ეს მაშინ, როდესაც არჩევნების დაწყებამდე 15 დღით ადრე უნდა გამოეკრათ ხმაჩამორთმეულთა სიები. სოფ. ბურჯალანში საარჩევნო უფლება წაართვეს ერთპიროვნულ მეურნეს **მიტო ციხკარიშვილს** იმიტომ, რომ მას ხორცის ჩაბარების დავალება შესრულებული არ ქონდა. სოფ. **ბოგდანოვკაში** (ბურჯალანის რაიონი) საარჩევნო კომისიაში შეიყვანეს ყოფილი მემამულე, ხუცესი და კულაკი (შვეჩენკო, ვოროშილოვი და სხვ.) ეს არის [illegible]ოგრივი სიფხიზლის შესუსტების შედეგი.

[illegible]ოსოგრივი სიფხიზლის ასეთი შესუსტების შეკეთებას ადგილი აქვს ლანჩხუთის რაიონის მთელ რიგ სოფლებშიც მაგ., სოფ **ნიბოლითში** საარჩევნო კომისიამ ხმის უფლება აღუდგინა სპეკულანტებს — **პლატონ ორმოცაძეს, შალვა ფირცხალაიშვილს, ილიკო ლომთაძეს** და სხვ.

[illegible]ზოგან სათანადო წინასწარი მოსამზადებელი, ახსნა - განმარტებითი მუშაობის ჩაუტარებლობის გამო კრებებზე ამომრჩევლთა მცირე რაოდენობა ცხადდება, და ცალკე [illegible] მეთხვევებში კრებების ჩაშლაც ხდება მაგ., სოფ. **დედალოფარა** (ბოლნის რაიონი) ამომრჩევლებს 12 საათზე აცნობებენ, რომ იმ დღესვე 3 საათზე, საანგარიშო კრებაა დანიშნული. როგორც მოსალოდნელი იყო, კრებას არ [illegible] ამომრჩევლთა 50 პროცენტიც. სოფ **ლაშისელეში** და **ზედა - შუხუთ...** (ლანჩხუთის რაიონი) საანგარიშო კრება ორჯერ ჩაიშალა.

ჯერ კიდევ ბევრი მაგალითების მოყვანა შეიძლებოდა, მაგრამ დასახელებულიც საკმარისია იმისთვის, რათა დავასკვნათ, რომ ზოგან ადგილობრივმა პარტიულმა ორგანიზაციებმა საბჭოების საანგარიშო-საგადარჩევო კამპანიის უდიდესი პოლიტიკური მნიშვნელობა სათანადოდ ვერ შეაფასეს და ნაძლებ ყურადღებას აქცევენ მას;

ადგილობრივმა პარტიულმა ორგანიზაციებმა გადაჭრით უნდა გაამლიერონ ხელმძღვანელობა საბჭოების საანგარიშო - საგადარჩევო კამპანიაზე; ძირითად აღვილებით უნდა იძლეს დამახინჯებანი, რომელთაც აქა-იქ ადგილი აქვს ამ ზედიდესი პოლიტიკური მნიშვნელობის კამპანიის ჩატარების საქმეში.

პარტიული ხელმძღვანელობა ნიშნავს არა მარტო იმას, რომ განმეორებითი კანდიდატურები, არამედ იმასაც, რომ ყოველდღიური ხელმძღვანელობა გავუწიოთ საარჩევნო კომისიებს, ფართოდ გავშალოთ მასობრივ - პოლიტიკური მუშაობა ამომრჩევლთა შორის, [illegible] ბრძოლა [illegible] ბოლშევიკური თვითკრიტიკის გაშლას და უზრუნველყოფა ახალი საბჭოებისათვის **კონკრეტული** განაწესების მიცემას.

ზოგან საკმაო ყურადღება არ [illegible] ახალ საბჭოებისათვის სწორი განაწესების შედგენას. [illegible], რომელიც საბჭოს ბომავალი [illegible] პროგრამას წარმოადგენს, ზოგან ზერელედ და არასრულად სდგება **1934 წლის** [illegible] მთელ რიგ სოფლებს განაწესებში შეაკვთ ყოველგვარი [illegible] „[illegible]“ მაგრამ არ იხსენიებენ სოციალისტური მშენებლობის ძირითად და მთავარ საკითხებს, როგორიცაა: კოლმეურნეობათა განმტკიცება, მესაკოლნეობის ფერმების მოწყობა, ბაზების, საამადოკო [illegible]ების, სკოლების მშენებლობა და სხვ.

განაწესების შედგენას უნდა მიეცეს განსაკუთრებული ყურადღება. განაწესებში შეტანილი უნდა იძლეს სოციალისტური მშენებლობის კონკრეტული ამოცანები ადგილობრივ პირობებთან შეფარდებულ.

გავაუმჯობესოთ კვების მრეწველობის სანიტარულ-ჰიგიენური პირობები

[illegible]ას შემდეგ რაც გემო - კვების საწარმოებში სანიტარულ - ჰიგიენური რეჟიმის შეცვლებ საკ. კ.პ. (ბ) ც. კ-ის 1933 წ. 22 დეკემბრის მიმართვა გამოქვეყნდა, **მდგომარეობა შედარებით გაუმჯობესდა.** კვების ზოგიერთმა, საწარმომ სერიოზულად მოკიდა ხელი საწარმოო კულტურის დაუფლებას და სანიტ-ჰიგიენური წესების პრაქტიკულად განხორციელების აქმეს, რასაც შედეგადაც ერთგვარი წარმატება მოყვა.

ქ. ტფილისის მაკარონის ქარხანაში და ქიმიურ ლაბორატორიაში სანიტარულ - ჰიგიენური წესები დაცულია, ისინი უზრუნველყოფილი არიან ინვენტარითაც; **ქ. ტფილისის ლიმონადის ქარხანის** ქიმიურ და ბაქტეროლოგიურ ლაბორატორიაში სისტემატიურად წარმოებს კონტროლი ნედლ მასალაზე, კეთდება ანალიზები, დაცულია სისუფთავე, გაუმჯობესდა პარტიელი და ოფიციალური ორგანიზაციების ხელ - მძღვანელობა: **გორის საკონსერვო ქარხანაში** მუშების უმრავლესობამ შეითვისა სავალდებულო სანიტარულ - ჰიგიენური და ტექ მინიმუმი.

მიუხედავად ერთგვარი მიღწევებისა, კვების მრეწველობის მთელ რიგ საწარმოებში, რეალურად ჯერ კიდევ თითქმის არაფერი არ გაკეთებულა. მაშინ რო - დესაც ა.-წ. მაისიდან საბჭოთა კავშირში ტარდება საკ. კ.პ. (ბ) ც. კ-ის ზემოაღნიშნული მიმართვის განხორციელების შემოწმება, სანიტარიის, ჰიგიენის და კვების პროდუქციის ხარისხის თვალსაზრისით, — ამ საწარმოებში პირდაპირ საეალალო მდგომარეობა გვაქვს.

ასეთ მდგომარეობაშია მაგალითად ქ. ტფილისის ხორცკომბინატი. ეზო დასვრილია მყარალი სითხით და სისხლით; ბეითალს და სალახებს არა აქვთ ხალათები, საქონელს ატყავებენ იატაკზე; ხორცი და შიგნეული გადააქვთ ჭუჭყიან ტრანსპორტით.

ხორცკომბინატი გამონაკლისი არაა. ქ. ტფილისის მაკარონის ქარხანაში არ ხდება მაკარონის ყუთების დეზინფექცია, უსუფთაოა ფქვილის საწყობი. № 1 საშაქარლამო ქარხანაში ქიმ. ლაბორატორია მოუწყობელია რეაქტივებით და ჭურჭლეულით, მზელავებს არა აქვთ ხელის დასაბანი, ქცირეა ხალათები, № 1 პურის ქარხანაში არ კეთდება ფქვილის და პურის ბაქტეიოროლოგიური ანალიზი, პარტპროფესიული ორგანიზაციები მას სუსტად ეხმარებიან; ლიმონადის ქარხნის ლაბორატორიებში არ წარმოებს არც ყოველდღიური ანალიზები და არც არსებულის აღრიცხვა და სხვა.

მდგომარეობის ასე გაგრძელება ყოვლად შეუძლებელია. საკ. კ.პ.(ბ) ც.კ-მა მიგვითითა: ყველა საწარმოში მივაღწიოთ სანიტ. ჰიგიენური რეჟიმის უსასტიკეს დაცვას, გავშალოთ მუშებს შორის კვების წარმოების ჰიგიენის და სანიტარიის საფუძვლების სისტემატიური პროპაგანდა. დავა - წესოთ, რომ თვითეულმა ოსტატმა, ბრიგადირმა და დანარჩენებმა ტექნიკურმა პერსონალმა ჩაბაროს გამოცდა სანიტარულ - ჰიგიენურ მინიმუმზე; განსაკუთრებული ყურადღება მივაქციოთ საფაბრიკო საქარხნო ქიმიურ - ბაქტერიოლოგიური ლაბორატორიების მუშაობას, წარვგზავნოთ იქ საქმის მცოდნე შემოწმებული კომუნისტ - კომკავშირელნი, მუდამ ვადევნოთ თვალყური კვების საწარმოების მოწყობილობათა სანიმუშო მოვლა - შენახვის საქმეს; გარდავქმნათ კვების მრეწველობის პირტიულ - მასობრივი და კულტურული მუშაობა წარმოების საკითხებთან მტკიცედ დაკავშირებით. საჭიროა ამ მუშაობის **მტკიცე, გატარება, რათა სულ მოკლე ხანში მოვახდინოთ ძირითადი გარდატეხა და ახალ სამეურნეო წელს შევხვდეთ არა მარტო საწარმოო გეგმის აუცილებელი შესრულებით არამედ სანიტარიის, ჰიგიენის და პროდუქციის მხრივ სანიმუშო კულტურული საწარმოებითაც.**

პოლიციის მოხელეთა თვითნებობა

„მუშებისა და გლეხების გამარჯვებისადმი რწმენა ურყევია“

ესპანეთის კოლიტპატიმართა მიმართვა საფრანგეთის მუშებისადმი

პარიზი, 11 ნოემბერი „ლუმანიტემ“ გამოაქვეყნა მადრიდის საპყრობილეს მესამე კორპუსში მოთავსებულ 488 პოლიტპატიმარის მიმართვა საფრანგეთის მუშებისადმი.

მიმართვაში ნათქვამია: „ჩვენ ვუთვლით ფრანგ თანამოძმეებს გულითად სალამს! 5 ათასზე მეტი მოკლული, 8 ათასი დაჭრილი და 40 ათასი საპატიმროებში გამომწყვდეული—ასეთია რეაქციული ფაშისტური მთავრობის რეპრესიების შედეგები. მუშები ათასობით ნაცემნი არიან, ასობით დახვრეტილი არიან გაუსამართლებლად. ასეთი ტერორის მიუხედავად, ჩვენი რევოლუციური სულისკვეთება და მუშების და გლეხების გამარჯვებისადმი რწმენა ურყევია. ჩვენ დავმარცხდით, მაგრამ ხვალ, გამოვყენებთ რა ამ მოძრაობა ეს პატიმრებს, გავიმარჯვებთ მთელს ფრონტზე ეს პანეთის პროლეტარიატს ესაჭიროება თავის კლასობრივ თანამოძმეთა გადამწყვეტი დახმარება ყველა ქვეყნიდან. საფრანგეთის მუშებო, მოაწყვეთ ესპანეთის რევოლუციის მხსნელებლა დაცვა და დეხმარეთ მათ. მოაწყვეთ ერთიანი ფრონტი, მახმარი ლონისძიებანი, რომლებიც დევნილ რევოლუციონერებისათვის უზრუნველყოფენ თავშეფარების უფლებას. ამხანაგო ფრანგებო, მუშათა და გლეხთა ერთიანი ფრონტის განხორციელება, ყველა ეჭვპლოგანტურ ბოლ მეფილო კავშირი გამარჯვების საწინდარია.

გაუმარჯოს ერთიან ფრონტს! გაუმარჯოს მუშათა და გლეხთა მთავრობას! გაუმარჯოს პროლეტარიატის საერთაშორისო სოლიდარობას!

ამ მიმართვას ხელს აწერენ 20 კომუნისტი, 18 კომკავშირელი, 100 სოციალისტი, ხოლო დანარჩენი უპარტიოები. მათ შორის არის გლეხთა საგრძნობი ჯგუფიც (ადს).

ემაგალითო ტერორი ესპანეთში

პარიზი, 11 ნოემბერი. ჰავასის სააგენტოს ცნობით, ესპანეთში გრძელდება მასობრივი ჩხრეკა და დაპატიმრება. გრძელდება აგრეთვე ბასკების მუნიციპალიტეტების დევნა. სამართალში მიცემულია ფუნიციპალიტეტების 517 მერი და მრჩეველი—ბასკების ავტონომიის მომხრეები, რომლებიც დემონსტრატიულად გადადგენ თანამდებობიდან.

„ლუმანიტემ“ გამოაქვეყნა სტატია, რომელშიაც მოყვანილია დაწვრილებითი ცნობები, თუ როგორ მოჰკლა ესპანეთის უცხოელთა ლეგიონის მიერ დაჭრილებულმა რუსმა თეთრგვარდიელმა ოფიცერმა ივანოვმა ესპანელი რადიკალი ეუთრალისტი სირვალი. სირვალმა, რომელიც, როგორც ვიცით, მაღრიდიდან ჩავიდა ასტურიაში ინფორმაციისათვის უკანასკნელი ამბების შესახებ, შეაგროვა უამრავი დოკუმენტი აფრიკის უცხოელთა ლეგიონის და კოლონიალური ჯარების მიერ ჩადენილ სიმხეცეთა შესახებ. ამ დოკუმენტებს შორის იყო, ბრძანება, რომლის თანახმად ყველა ესპანეს ეისაც ვიდეს ალაღით ხელში, უნდა დაეხვრიტათ ადგილზევე, აგრეთვე ფოტოგრაფიული სურათი ესპანეთის ჯარისკაცისა, რომელსაც წელზე ჩამოკიდებული ჰქონდა „ტროფეი“ ადამიანის მოჭრილი თავების სახით. ივანოვმა მოისურვა იმ დოკუმენტების მოსპობა და ეურხალისტის დაპატიმრება სირვალმა მაღრიდში გაგზავნა. დეპეშა მისი დაპატიმრების შესახებ. სანამ მაღრიდიდან მოვიდოდა გასკარგულება, თეთრგვარდიელი მკვლელი შეიჭრა სირვალის საკანში და ტყვიით ნოჭკლა იგი (ადს).

„ესპანეთის მეგობართა საზოგადოება“

პარიზი, 11 ნოემბერი. პარიზში დაარსდა ესპანეთის მეგობართა საზოგადოება“, რომელშიაც შედის საფრანგეთის პოლიტიკური, მეცნიერული და ლიტერატურული წრეების მრავალი წარმომადგენელი. საზოგადოებამ ესპანეთის პრეზიდენტს ალკალა ზამორას მიმართა პროტესტით რეპრესიების წინააღმდეგ. განცხადებას ხელს აწერენ 250 დეპუტატი, მრავალი ცნობილი პროფესორი, აგრეთვე მწერლები **ვიქტორ მარგერიტი, დიჰუამელი** და სხვ. საზოგადოება ღებულობს ზომებს, რათა ესპანეთის პოლიტპატიმრებისთვის უზრუნველყოს საფრანგეთში თავშეფარების **უფლება** (ადს).

„მუშები ჩვენ არ გვენდობიან“

ვენა, 13 ნოემბერი. შტარემბერგი ესაუბრა ინგრეთის გაზეთის ვენელ კორესპონდენტს, რომელთანაც აღიარა, რომ ფაშიზმის მხარეზე ავსტრიის მუშების მოძრაობის ცდა უსარგებლოაო. „უაზრობაა,—სთქვა შტარემბერგმა,—მარქსისტ მუშების დაჯერება, ვინაიდან მუშები ჩვენ არ გვენდობიან, ჩვენ მათ ვძულვართ.. მე ვამტკიცებ, რომ ჩვენ პოლიტიკურად ვერასოდეს ვერ მივიმხრობთ მარქსისტულად განწყობილ მუშებს“ (ადს).

ორი განაპის საგრძოლო დათვალიერება

ანტიფაშისტური ფრონტის გრანდიოზულ დემონსტრაციაში მონაწილეობდა 100 ათასი კაცი

პარიზი, 11 ნოემბერი. დროებითი ზავის ჩამოგდების წლისთავი — 11 ნოემბერი — პარიზში ორი მტრული ბანაკის—ფაშიზმის და ანტიფაშისტური ფრონტის ნაშდელ დ.ა.ლ.ერებად გადაიქცა. ანტიფაშისტურ დემონსტრაციაში ძოხაწილეობას ღებულობდა 100 ათასი კაცი,—სხვადასხვა პოლიტიკური მიმართულების ყოფილ ფრონტელთა 28 ორგანიზაციის წევრები, რომლებიც კომუნისტური და სოციალისტური პარტიების მოწოდებით ქუჩაში გამოვიდნენ. ფრონტელები ძიდიოდენ ლოზუნგებით: „გზა გადაეფღობოთ ფაშიზმს“, „ძირს საგანგებო დეკრეტები ყოფილი ფრონტელებისათვის პენსიების და დახმარების შემცირების შესახებ“, „მოკმედების ერთიანობისთვის“, „მოვითხოვთ ფაშისტური ორგანიზაციების დაშლას და განიარაღებას“, „მოვითხოვთ ტელმანის განთავისუფლებას“ და სხვ.

ფრონტელებს მიეგებოდნენ ჯარისკაცთა ქვრივების და ობლების, მუშათა ორგანიზაციების, პიონერების და სხვ. კოლონები

დიდძალი ხალხი, რომელმაც დაიკავა ტროტუარები მსვლელობის მთელ გზაზე ბასტილიის მოედნიდან (გამოტოვებულია) მოედნამდე, ესალმებოდა ყოფილ ჯარისკაცებს. სახლების ფანჯრებში გამოფენილი იყო წითელი დროშები და მისასალმებელი ლოზუნგები, ხალხიდან გაისმოდა შეძახილი: „ჯარისკაცები ჩვენთან არიან“. მღერიდნენ ინტერნაციონალს. ამ დემონსტრაციამ თავისი გრანდიოზულობით უდიდესი შთაბეჭდილება მოახდინა.

ამ დემონსტრაციის განსაცვიფრებელ კონტრასტს წარმოადგენდა ფაშისტების გამოსვლა ტრიუმფალურ თაღთან, ფაშისტურმა ორგანიზაციებმა: „ცეცხლოვანმა ჯვრებმა“, „ეროს ბატონიტამ“, აგრეთვე „სოლიდარიტე ფრანსეზმა“, რომლებიც თავის მომხრეებს, უმეტესწილად. ბუოუჟუაზიის შვილებისაგან აგროვებენ, გაიარეს სამხედრო და სამოქალაქო ხელისუფალთა წინაშე.

ფაშისტურ დემონსტრაციაში, ჰავასის ცნობებით, მონაწილეობდა სულ 16 ათასი კაცი. ფაშისტური მსვლელობა სამხედრო პარადის ხასიათს ატარებდა და ტარდებო. და ლოზუნგებით: „გეუმარჯოს დუმერგს“ და „ერიო დაპატიმრებულ უნდა იქნას“.

დემონსტრაციიდან ფაშისტები უშუალოდ გაეგზავნენ დუმერგის სახლისაკენ და ამ ბინის ფანჯრებთან მოაწყეს ახალი დემონსტრაცია, რომელზეც დუმერგმა მისალმებებით უპასუხა. დუმერგმა მიიღო „ეეცხლოვანი ჯვრების“ ორგანიზაციის ხელმძღვანელი პოლკოვნიკი დოლარონა, აგრეთვე სხვა ფაშისტური ორგანიზაციების ბელადებს, რომლებსაც ხანგრძლივად ესაუბრა. საუბარს დაესწრო ავიაციის მინისტრი გენერალი დენენი (ადს).

★

პარიზი, 11 ნოემბერი. ყოფილ ფრონტელთა ანტიფაშისტური დემონსტრაციები, გარდა პარიზისა, გაიმართა აგრეთვე საფრანგეთის მთელ რიგ სხვა ქალაქებშიც, ყველაზე მძლავრი დემონსტრაცია მოხდა ლილში, სადაც დემონსტრაციაში მონაწილეობდა 60.000 კაცი. დემონსტრაციის დროს მოხდა რამდენიმე შეტაკება ფაშისტებთან, დაიჭრა 5 კაცი.

„ჩვენ კიდევ დავგრუნდებით“

ბერლინი, 13 ნოემბერი. ვენიდან მიღებული ცნობებით, იქ უკანასკნელ დღეებში, ავსტრიის რესპუბლიკის შეჭრნის წლისთავთან დაკავშირებით, ადგილი ჰქონდა კომუნისტი და სოციალ-დემოკრატი მუშების გამოსვლას მთავრობის წინააღმდეგ.

მუშათა გამოსვლებმა გამსაკუთრებით სერიოზული ხასიათი მიიღო ვენის იმ რაიონებში, რომლებიც წარმოადგენდნენ რევოლუციური ბრძოლის ცენტრს თებერვლის ამბების დროს, სახელდობრ ფლორიანდორფსა და პრატერში.

ქალაქის ყველა რაიონში კომუნისტი და სოციალ-დემოკრატი მუშები აშკარად აცრცელებდნენ მოწოდებებს სათაურით. „ჩვენ კიდევ დავბრუნდებით“, „ბრძოლაში ჩვენ მთლიანნი ვართ“.

ვენის პოლიცია საბრძოლველადაა გამზადებული. გაზეთების სიტყვით, პოლიციის ამ ღონისძიებებმა ვერ შესძლო თავიდან აეცილებინა დემონსტრაციების გამართვა ქუჩებში, რომელთა მონაწილენი წინააღმდეგობას უწევდნენ პოლიციას.

„ყელნიშე ცეიტუნგი“ იუწყება, რომ უკანასკნელ დღეებში პოლიციამ დაპატიმრა მრავალი კომუნისტი და სოციალ-დემოკრატი მუშა არა მარტო ვენაში. არამედ ავსტრიის სხვა ქალაქებშიაც. სულ დაპატიმრებულია რამდენიმე ათასი კაცი. მარტო ვენაში უკანასკნელ 36 საათის განმავლობაში დაპატიმრებულია 847 კომუნისტი და სოციალ-დემოკრატი მუშა. (ადს).

„ესპანეთის ხალხი ჩვენ ერთ ერთ“

ვენა, 13 ნოემბერი. ვენიდან მიღებული ცნობებით, ამ ბოლო ხანებში ავსტრიის ფაშისტებმა ესპანეთის ხალხისადმი გამოიჩინეს ერთგულება. ესპანეთის ელჩმა ვენაში ბ-ნ ალბორნოზ ბ-ნ ალბორნოზ ბ-ნ ალბორნოზ ბ-ნ ალბ. ალბ. ალბ.

საბჭოების საგადარჩევო კამპანიისადმი

ფორმალური მიდგომის წინააღმდეგ

ახლა მთავარია არჩევნების ჩარაკვებით ჩავარება

(ბოგოჯომი, რვენი სპეც. კორესპონდენტისაგან)

საბჭოების გადარჩევის შესახებ ზემდგომ ორგანოების დირექტივების გამოქვეყნებისთანავე ბოგოჯომის რაიკომი და რაიაღმასკომი დაუყოვნებლივ შეუდგენ საანგარიშო საგადარჩევო კამპანიისათვის მზადებას.

მთელი რაიონული და სასოფლო პარტიულ-საბჭოთა აქტივის ყურადღება მიქცეული იქნა ამ უმნიშვნელოვანესი პოლიტიკური კამპანიის სწორად ჩატარებისაკენ.

სხვა საქმიან კრებებსა და თათბირებთან ერთად სოფ. ახალდაბაში მოწვეულ იქნა რაიაღმასკომის გამსვლელი სხდომა. ამ სხდომაზე ადგილობრივი მუშებისა და კოლმეურნეების ფართო მონაწილეობით დამუშავდა არჩევნებთან დაკავშირებული საკითხები.

ყოველგვარი წინასწარი მუშაობის დამთავრების შემდეგ 15 ოქტომბრიდან მთელ რაიონში გეგმის მიხედვით ფართოდ გაიშალა საბჭოების ანგარიშგება ამომრჩეველთა წინაშე.

წელს საანგარიშო კრებებზე ორივე სქესის ამომრჩეველთა დასწრება და აქტივობა ძლიერ განსხვავდა. ამიტომაა, რომ აქ სამარცხვინო ჩამორჩენილად ითვლებიან ის სასოფლო საბჭოები (ახალდაბა, წაღვერი), სადაც დასწრების პროცენტი 63—65-ს არ აღემატება. რაიონის მეტწილ სასოფლო საბჭოებში (ყვიბისი, ბაკურიანი, დვირი, ციხისჯვარი, ქალაქი ბორჯომი და სხვ.) საანგარიშო კრებებზე დასწრება 83-დან 95 პროცენტამდე აღწევდა. საანგარიშო კრებებზე მხოლოდ ორი საკითხი ისმებოდა: საბჭოს ანგარიში და საწარმოოს ხელმძღვანელის მოხსენება. ყველა საანგარიშო კრება ასეთი დღის წესრიგით ჩატარდა, თუ მხედველობაში არ მივიღებთ ს. ახალდაბის რკინისგზის უბნის საარჩევნო პუნქტს საქმე იმაშია, რომ აქ საანგარიშო კრება რამდენჯერმე ჩაიშალა იმის გამო, რომ სადგურ ახალდაბის უფროსმა ავალიშვილმა, როცა მას საარჩევნო კომისიამ სთხოვა სადგურის მუშაობის შესახებ მოხსენება გაეკეთებინა რკინისგზელ მუშა ამორჩეველებისათვის, უტიფრად განაცხადა: „მე საბჭოს არ ვემორჩილები, ამიტომ არც მოხსენების გაკეთება შემიძლიაო“.

ამ ამბავნკლისს ბარადი წელს ყველგან გაცხოველებით ჩატარდა საანგარიშო კრებები. ამბავი გამოსულები დაურიდებლად ამხილეს საბჭოს მუშაობაში არსებული ნაკლს და სახადიერ კონკრეტულ ღონისძიებებს შემდგომი მუშაობის გასაუმჯობესებლად. მაგ., ზუშის ქარხნის მუშები აღნიშნავდენ, რომ მუშათა უბნის კეთილმოწყობისათვის ქალაქის საბჭოს არ გაუკეთებია ყველაფერი. რის გაკეთებაც შეიძლებოდა.

— ოლსადგურის ცუდი მუშაობის შედეგად ქვეყანას ყოველდღიურად აკლდება 500—600 ბოთლი, — აცხადებს დამკვრელი ქალი ამბ. ე. ზარშენა.

როგორც საანგარიშო კრებების შედეგები ალასტურებენ, წელს საგრძნობლად გაზრდილია მუშებისა და კოლმეურნეების მოთხოვნები. მაგ. სოფ. ტაბაწყური ყველაზე ჩამორჩენილად ითვლება ამ რაიონში. წელს საანგარიშო კრებების დაწყებამდე დამთავრებულ იქნა ამ სოფლამდის ფართო საგანმანათლებელო გზის გაყვანა. როცა იქ რაიკომის მდივანი და რაიაღმასკომის თავმჯდომარე მივიდენ, გლეხებმა განუცხადეს: „ჩვენ ყველაფერი კმაყოფილი ვართ, მხოლოდ მოგვეცით ავტომობილი და კოოპერატივმა მოგვიტანოს მეტი საბრწყვლელი საქონელი, ნავთი და მარილეთ“. (აქაური კოოპერატივი ძლიერ სუსტად მუშაობს). ასეთივე მოთხოვნები წამოაყენეს სოფ. გუჯარეთის, მაჯარწყალის და ოდეთის გლეხებმა.

— გზა ხომ გაგიკეთეთ, ახლა ანტონოვილი მოგიტანეთ, სენი წირიმე, და მეტი არაფერი გინდა, — აცხადებს ოსი გლეხი თედიევი სოფ. ტბის ამომრჩეველები კატეგორიულად მოითხოვდენ სკოლის შენობის, კლუბის, სასტუმროს და ბანოს აგებას. ხოლო ღარიბმა გლეხმა ა. ლეჩერმა მოითხოვა, რომ მომავალმა საბჭომ იზრუნოს სოფ. ტბაზე კოლმეურნეობის ჩამოყალიბებისათვის.

საანგარიშო საარჩევნო კამპანიისათვის პოსამზადებელ მუშაობის გაშლასთან დაკავშირებით რაიონში არ დარჩენილა არც ერთი საბჭო, წარმოება - დაწესებულება, კოლმეურნეობა, რომლებსაც რაიმე კონკრეტული ვალდებულება არ ეკისროს.

ტაძრისის, წაღვერის, დვირის სასოფლო საბჭოებმა შესძლეს საანგარიშო საარჩევნო კამპანია მეჩიდროდ დაეკავშირებიათ დამზადებათა გეგმების შესრულებისათვის. მაგ., თუ საანგარიშო კრებების დაწყებამდე ტაძრისის სასოფლო საბჭოს დამზადებული ჰქონდა მხოლოდ 10 კილოგრამი მატყლი, 31 ოქტომბრისათვის (ამ დღეს დამთავრდა მთელ რაიონში საანგარიშო კრებები) დამზადდეს 272 კილო. ერბო 185 კილოს ნაცვლად დამზადებულია 456 კილოგრამი. ხორცი 4570 კილოგრამიდან ავიდა 10,814 კილოგრამამდე.

თამამად შეიძლება ითქვას, რომ ამ მნიშვნელოვანი კამპანიის ენერგიულად და მომზადებულად ჩატარებამ რაიონს მრავალ მნიშვნელოვან უბანზე წარმატებები მოუპოვა და მისცა მდიდარი გამოცდილება იმისა, თუ როგორ შეიძლება ესა თუ ის კამპანია მეჩიდროდ დაუკავშირდეს გეგმების შესრულებას.

ბორჯომის რაიონში სანიმუშოდ ჩაატარეს საბჭოების საანგარიშო - საგადარჩევო კამპანიის პირველი და მეორე პერიოდი. ახლა მთავარია არ შეანელონ ყურადღება და ასეთივე წარმატებით ჩაატარონ საბჭოების არჩევნები.

შ. ჯიძია.

საქაღაქო მეურნეობას ყურადღება არ ექცევა

(ოჩამჩირე, საკ. კორესპონდენტისა გან,

ოჩამჩირეს ქალაქის საბჭო საბჭოების არჩევნებს ვერ ხვდება აღებულ ვალდებულებათა გაბარულების პატაკით.

აროფერს ვიტყვით საანგარიშო პერიოდში გამოკვლილ 7 თავმჯდომარეზე, რომლებსაც უნიერო მუშაობის გამო მწარე ტკივილი ეგრძნეს, მაგრამ მერეც თავმჯდომარე ნიაზბეი ხონელიას მუშაობის არც ისე ცოდნელებლენ ფაქტები, საშუალებას გვაძლევს მოკლედ მასზე შეეჩერდეთ.

ივლისში ჩატარდა ოჩამჩირეს ქალაქის საბჭოს პლენუმი. პლენუმმა საბჭოს ახალ თავმჯდომარე ხონელიას ბევრი რამ დაავალა გასაკეთებლად. ხონელიამაც აღიარა პლენუმს, რომ დაკისრებულ ვალდებულებებს გადაჭარბებით შეასრულებო

გავიდა დრო...

ხონელია გამოაცხადა არჩევნებისათვის მზადებას. რათა თავი დაეღწია მოსალოდნელ განსაცდელისაგან, დაიწყო განგაში ქალაქის გზების შეკეთებაზე. დაიწყო მოსავლის აღება და ცუდი ამინდები და სწორედ ამ დროს გაახსენდა ნიაზბეის, რომ ბაკა უმტყუნა „ბედმა“, მაგრამ ის განკარგულებას იძლევა, რომ ქალაქის ყოველდგარი გაბმული ძალა ჩაბმული იქნეს ეფ დღიურში. არც ამან უშველა და დღეს ისევ უნუგეშო მდგომარეობაშია ქალაქის გზასთან შემაერთებელი ოჩამჩირის რეგ. სახელობის მთავარი გზა, ტფილისი. სოხუმის და სხვა მნიშვნელოვანი გზები თითქმის ყველა გზაზე ჩანგრეულია ბოგირები და ამოუწმენდელი თხრილები.

პლენუმის მიერ მიღებული გადაწყვეტილების მიხედვით ქვაფენილი უნდა დაგებულიყო ერთ კილომეტრის გზაზე. სილის და ქვის საკმაო რაოდენობის უქონლობის გამო მეოთხედ კილომეტრზედაც შეუძლებელი ხდება ქვაფენილის დაგება

— მთელი ზაფხულის განმავლობაში გზების შეუკეთებლობა — ლაპარაკობს ამბ. ნიაზბეი — გამოწვეულია ორი თვის განმავლობაში მომდინარე რეგიზიით.

ცხადია ასეთი „ობიექტური“ მიზეზიც თავის მართლება შეუძლებელია.

ქალაქის ცენტრში მოთავსებული ბაზარი გადატანილ უნდა ყოფილიყო ახალ ადგილზე, ბაზრის ძველ ადგილზე კი ბალი უნდა გაშენებულიყო, მაგრამ მდგომარეობა დღესაც უცვლელია, და არც არავინ ფიქრობს ამ მხრივ მუშაობის დაწყებას

ქალაქის სამ. მთავარ კუთხეში უნდა გაშენებულიყო დეკორატიული ბაღი, ბაგრამ ამ მხრივაც არაფერი არაა გაკეთებული.

1930 წელს დაიწყეს სასტუმროს აშენება დღემდე ძლივს აშენეს კედლები. მიღებუ ლია, გადაწყვეტილებაა,რომ სასტუმროს მშენებლობა მთლიანად დამთავრდეს მიმდინარე წლის ბოლოსათვის. ამოქალაქო ომის ფრონტებზე ბრძოლა ფაქტიურად ბოლოს ეკარგებოდა. ამ ფრონტზე ბრძოლა

ხორცისა და რძის პროდუქტების დამზადების გეგმის დამრღვევებში საგანგებო გარღვევაა

(ქასპი, ჩვენი სპეც. კორეს პონდენტისაგან)

რძის პროდუქტების დამზადების წლიური გეგმა შესრულებულია 78 პროცენტით, — 7760 კილოგრამი ერბოდან სახელმწიფოსათვის ჩაბარებულია 5976 კილო, — ასეთი ცხობები ჰქონდა ქასპის რაიონის სამომხმარებლო კოოპერაციას 5 ნოემბრისათვის.

ეს ციფრები მოწმობს, რომ ხსენებულ რაიონში ერბოს დამზადების სახელმწიფოებრივი დავალების შესრულებას საფრთხე მოელის. რაიონს 5 ნოემბრისათვის 78 პროცენტის ნაცვლად გეგმა შესრულებული უნდა ჰქონოდა 95 პროცენტზე მეტით. (მეოთხე კვარტალში მზადდება წლიური გეგმის 5 პროცენტი).

გეგმის შეუსრულებლობა უნდა აიხსნას ადგილობრივი პარტიული და საბჭოთა ორგანიზაციების უპასუხისმგებლობით, თვითდინებაზე მნდობობით, მუშაობაში მორიგეობის პრაქტიკის დანერგვით, **ურჩი ჩამბარებლების მიმართ ლმობიერების** გამოჩენით.

გოსტიბეს სასოფლო საბჭოს (თავმჯდომარე **დათაშვილი**), სადაც მცხოვრებნი ძირითადად მეკუთვნეულობას მისდევენ, წლიური გეგმა შეუსრულებელი აქვს 24 პროცენტით, — ეს იმ დროს, როცა მას გეგმის შესრულებისათვის ყველა შესაძლებლობა ჰქონდა.

ამ სასოფლო საბჭოში **ურჩი ჩამბარებლები** თავისუფლად გრძნობენ თავს, მათ სახელმწიფო დავალების შეუსრულებლობისათვის პასუხს არავინ სთხოვს. ამიტომაა, რომ აქ დღემდე **არცერთი ურჩი ჩამბარებელი არ არის დაჯარიმებული, გასამართლებული.**

სწორედ ასევე ითქმის **წინარეხის** სასოფლო საბჭოზე, რომლის თავმჯდომარედაც ითვლება **ნ. ნოქარაშვილი.**

დანაშაულებრივად ჭიანურდება ერბოს დამზადება **ქასპის, ქვემო ბალის** და **ლამისყანის** სას. საბჭოებში, სადაც წლიური გეგმის შესრულება არ აღემატება 62 პროცენტს. ამ სას. საბჭოში **ურჩ** ჩამბარებლებს მხოლოდ მიწერილობებით „აჯარიმებენ“, ჯარიმის გადახდაზე თავს არავინ იწუხებს, მეტ შემთხვევაში კი სასამართლოს გადაწყვეტილება ქაღალდზე რჩება.

★

ქასპის რაიონში არადამაკმაყოფილებლად მიმდინარეობს აგრეთვე ხორცის დამზადებაც. გეგმით დაწესებული 1625 ცენტნერიდან სახელმწიფოსათვის ჩაბარებული აქვთ 1234 ცენტნერი ხორცი, რაც წლიური დავალების 76 პროცენტს შეადგენს.

განსაკუთრებით ცუდათ მიდის ხორცის დამზადება **ყარადაღის** სასოფლო საბჭოში (თავმჯდომარე **აბუაშვილი**), რომელსაც გეგმა მხოლოდ 62 პროცენტით აქვს შესრულებული. ამ საბჭოში მხოლოდ **ოესვის დამთავრების შემდეგ მოაგონდათ ხორცის დამზადება.** მუშაობაში მორიგეობის პრაქტიკამ ჩაშლის საფრთხის წინაშე დააყენა გეგმის შესრულება. ასეთ სურათს იძლევა დამზადება **გოსტიბეს, წინარეხის** და **კავთისხევის** სას. საბჭოებშიც.

ყოველივე ამას ქასპის რაიონის ხელმძღვანელი ორგანიზაციები გულდამშვიდებით შეეყურებდენ, მათმა სუსტმა ხელმძღვანელობამ მოადუნა ადგილობრივი ორგანიზაციების მუშაობა, შეიანელა მათი პასუხისმგებლობა.

რაიონში მხოლოდ ახლა, მეოთხე კვარტალის მიწურულში დაფაცურდენ.

— გარღვევა გვაქვს, პასუხისმგებელ მუშაკებს ვაგზავნით სოფლად მდგომარეობის გამოსასწორებლადო, აცხადებენ ახლა რაიონის ხელმძღვანელი ამხანაგები. აქობამდე კი ხორცის და რძის პროდუქტების დამზადებაში არსებული ჩამორჩენა არავის აღელვებდა.

აღმაშფოთებელია ის, რომ **ოქტომბრის მეორე ათდღიურში** რაიონში არცერთი ცენტნერი ხორცი არ დამზადდა, მესამე ხთუდღიურში წლიური გეგმა მხოლოდ 4 პროცენტით გაიზარდა. **ნოემბრის პირველმა ხუთდღიურმა მოგვცა** გეგმის 5 **პროცენტი.**

ქასპის პარტკომმა და რაიაღ მასკომმა ყველა ზომა უნდა მიიღონ მესამე კვარტალის დანაკლისის დასაფარავად და მეოთხე კვარტალის გეგმის დაუყონებლივ შესასრულებლად.

ბოლო უნდა მოეღოს ურჩ ჩამბარებლების მიმართ ლოიალურ დამოკიდებულებას, ადგილობრივი პარტიული და საბჭოთა ორგანიზაციების მიერ სახელმწიფო დავალების შესრულებისადმი უპასუხისმგებლო დამოკიდებულებას.

ურჩი ჩამბარებლების მიმართ გამოყენებული უნდა იქნას კანონით გათვალისწინებული ყველა ზომა.

ვ. მთვრალაშვილი

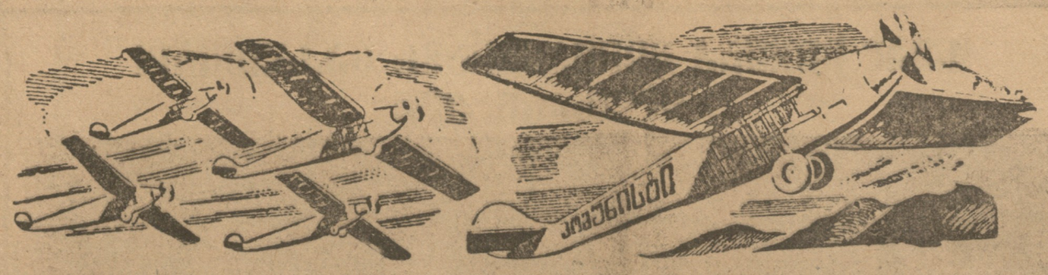

ავაგოთ „კომუნისტის“ ესკადრილია!

ტფილისის ფარმაკოქიმიურ ტექნიკუმს შეაქვს 490 მანეთი და 82 კაპ. და იწვევს **რეპუბლიკას ყველა სამედიცინო ტექნიკუმს.**

ლ. დადუნაშვილი.

★

„ბ.-კ. ეხერგოკენტრის“ სადისპეტჩერო პუნქტს შეაქვს 130 მანეთი და იწვევს **ზამეხის, რიონჰესის** და **საქართველოს „ყველა ქვესადგურის მორიგე პერსონალს** და **თელასის საავარიო პუნქტს.**

★

საქვაპრობის მეორე **საწყობის** თანამშრომლებს შეაქვთ 130 მანეთი და იწვევენ **„სოიუზხლიბკოსბიტის“** და **„ხიოუზხიტის“** საწყობების თანამშრომლებს.

ლ. მაჭავარიანი.

★

ამხ. ქარხელაძის გამოწვევით შემოაქვს 50 მანეთი. ვიწვევ: ლანჩხუთიდან—**ი. ვარძელს, გ. ფაცურიას, ხ. ქაჯაიას, ა. ამნაიშვილს** და **შ. ვაჭარაძეს;** ოზურგეთიდან—**ხ. ჭეიშვილს.**

ზრ. დოლიძე.

★

ხუცუბანის ჩაის ფაბრიკას შემოაქვს 250 ძანეთი

ხორგის (ხობის რაიონი) მეღორეობის საბჭოთა მეურნეობის მუშა-მოსამსახურეებს შემოაქვთ 350 მანეთი და იწვევენ ძველი **ხუნაკის** მეღორეობის **საბჭოთა** მეურნეობას.

სამკუთხელი.

★

საკვებეგაერობის № 7 მაღაზიის თანამშრომლებს შემოაქვთ **46** მანეთი და **იწვევენ მე-18 მაღაზიის** თანამშრომლებს.

ბ. ამირაჯანოვი.

★

ტფილისის საბჭოს სამხედრო - სახანძრო სექციის **წევრებს** შემოაქვთ 70 მანეთი და **იწვევენ რევოლუციონერი კანონიერების სექციის წევრებს.**

ვ. ციკვისი.

ხახაკორალის ჩაის ფაბრიკას შემოაქვს 250 მანეთი.

★

სოხუმი, 13 ნოემბერი. აფხაზეთის ქმრომელთა შორის შეგროვილია და **კომუნისტის** ესკადრილიისთვის გადარიცხულია 3875 მანეთი. შეგროვება გრძელდება.

ვაჭავარიანი.

★

შემომაქვს 5 მანეთი.

ვ. გათიაშვილი.

★

ჩხარი, 18 ნოემბერი. „კომუნისტის“ ესკადრილიისათვის შეგროვილი 1.000 მანეთი შეტანილია სახელმწიფო ბანკში. დაგრძელებთ შეგროვებას.

რაიონული გაზეთის რედაქცია.

„**კომუნისტის**“ ESKADRILIIS ASAGEB FONDSHI FULI SETA.

NILI UNDA IQNAS SAXELMWIFO BANKSHI ESKADRILIIS ANGARISHZE № 160412 WARWERILI: „ESKADRILIIS TSIVI“, ANDA „KOMUNISTIS“ BAMOM. CEMLOBIS KANCELARIASHI (TFILISI, RUSTAVELIS PR. № 34).

14 ნოემბრისათვის „კომუნისტის“ ესკადრილიის ასაგებ ფონდში შემოსულია სულ 208 544 მ. 04 კაპ

ძირეულ პრესას ცუდად ხელმძღვანელობენ

(თელავი, „კომუნისტის“ სპეციალური მიმბაზანისაგან).

ძირეული პრესის და გლეხკორთა მუშაობის შემოწმებამ, რომელიც თელავის რაიონში „კომუნისტის“ სპეციალურმა ბრიგადამ ჩაატარა, ნათლად დაგვანახა, რომ რაიონული გაზეთის „კოლმეურნის ხმის“ რედაქცია ძალზე ცოტას მუშაობს ძირეული პრესისა და მუშგლეხკორების ხელმძღვანელობის დარგში. რაიონულმა გაზეთმა მუშაობა დღემდე ვერ გარდაქმნა მე-17 პარტყრილობის დადგენილებათა საფუძველზე. ამ გაზეთის რედაქციაში მუშაობს 4 კაცი: აქედან ერთია პასუხისმგებელი რედაქტორი, მეორე რედაქტორის მოადგილე (!), მესამე მასიური მომუშავე (!), მეოთხე ტექნიკური მდივანი. როგორც გვიდავთ გაზეთის რედაქციის მუშაობა ორგანიზაციულად ჯერ კიდევ არ არის გარდაქმნილი. ამას ის ფაქტიც ამტკიცებს, რომ გაზეთის რედაქცია გადასული არ არის ინსტრუქტორების სისტემაზე. რედაქციის მუშაკები ნაკლებად უკავშირდებიან კოლმეურნეობებს, რის გამიც გაზეთი უმეტესად რაიონის სხვადასხვა ორგანიზაციებიდან შეკრებილი მასალებით იკვებება. რედაქცია არ ზრუნავს მუშგლეხკორთა საგაზეთო და პოლიტიკური ცოდნის ამაღლებისათვის. გაზეთის არ მოუწყვია მუშგლეხკორების და საკოლმეურნეო კედლის გაზეთების რედაკლეგიათა წევრების არც ერთი მოსამზადებელი სემინარი. რედაქციას დღემდე არ ყავს გამოყოფილი შტატგარეშე ინსტრუქტორები. მუშგლეხკორთა შორის მუშაობა და ძირეული პრესის ხელმძღვანელობა ამ გაზეთის მუშაკებს საგაზეთო მუშაობის სხვა დარგებთან შედარებით ძალზე უყურადღებოდ აქვს მიტოვებული.

ძირეული პრესის შემოწმების დროს გამოირკვა რომ ზოგიერთი საკოლმეურნეო პირველადი პარტორგანიზაცია ნაკლებად აფასებს კედლის გაზეთების მნიშვნელობას და არ უწევს მათ საჭირო დახმარებას და ხელმძღვანელობას. კოლმეურნეობათა უმრავლესობაში პარტორგანიზატორებმა ვერ უზრუნველყვეს კედლის გაზეთების სისტემატიური გამოშვება, ხოლო არსებული კედლის გაზეთების უმრავლესობაც ვერ ამარრლებს თავის დანიშნულებას. ისინი გვიან და სამეურნეო კამპანიებს და ნაკლებად იბრძვიან კოლმეურნეობებში არსებული დეფიკტების გამომეღავნებისა და გამოსწორებისათვის. სარედაქციო კოლეგიებში უმთავრესად შედიან კოლმეურნეობის თავმჯდომარეები, მოიაგარიშეები, მეკუჭავები და მასწავლებლები, ნამდვილ დამკვრელ კოლმეურნეებს და გლეხკორებს სარედაქციო კოლეგიებში იშვიათად შეხვდებით. ასეთი გაზეთების რიცხვს ეკუთვნიან: „წითელი ფარსკვლავი“ (სოფელ ზემო ხოდაშეი) „ლენინიზმის გზით“ (სოფ. ქისტაური), „ლამპარი“ (ს. ახმეტა), კოლმეურნეობის ხმა“ (სოფ. წინანდალი), „ხმა კოლმეურნეობიდან“ (სოფ. ახმეტის პირველი მაისის სახელობის კოლმეურნეობა) და სხვ.

შედარებით კარგი მუშაობის მაგალითს იძლევა სოფ. კონდოლის კოლმეურნეობა „სოც. გზისაკენ“-ის კედ. გაზ. „დამკვრელი ლენინი“. გამოირკვა, რომ ეს გაზეთი პირველ ხანებში ძალზე სუსტად მუშაობდა, რაც გამოწვეული იყო სარედაქციო კოლეგიის ცუდი შემადგენლობით და გაზეთის მიმართ საკოლმეურნეო პირველადი პარტორგანიზაციის სუსტი ხელმძღვანელობით. გაზეთი ვერ ამართლებდა თავის დანიშნულებას, გვერდს უვლიდა პოლიტიკური და სამეურნეო კამპანიების გაშუქებას, ნაკლებად წერდა კოლმეურნეობაში არსებულ დეფიკტებზე, ბოლომდე არ მისდევდა მოთავსებულ შენიშვნების ეტიკეტს და სხვ. მაგრამ როდესაც გაზეთზე ხელმძღვანელობას ხელი მოჰკიდა ადგილობრივმა პარტორგანიზაციამ (პარტორგი ამხ. ა. დიმელაშვილი), გაზეთის მუშაობა გაუმჯობესდა. სარედაქციო კოლეგიის ძველი შემადგენლობა გადასალებული იქნა. ახალ შემადგენლობაში აირჩიეს დამკვრელი კოლმეურნე წევრები და ბრიგადირები. კედლის გაზეთის რედაქტორად გამოყვეს ბრიგადირი ამხ. **არტემ ლეშავიანი.** პარტორგანიზატორი ამჟამად ყოველდღიურ კონკრეტულ-ოპერატიულ ხელმძღვანელობას უწევს გაზეთს. კედლის გაზეთი გამოდის თვეში ორჯერ და ამას გარდა აგრეთვე სისტემატიურად გამოდის საველე გაზეთები და გამოყენებულია „ილვის“ ფურცლები. ამ კედლის გაზეთში მოთავსებულ წერილების ეფექტიანობის და შინაარსიანობის შესახებ შეიძლება ითქვას, რომ მას რაიონის მასშტაბით პირველი ადგილი უკავია მოვიყვანოთ ორიოდე მაგალითი. ამ გაზეთის № 9-ში მოთავსებული წერილების სათაურებია: 1. „მზად ვართ საშემოდგომო ხვნათესვისათვის“, 2. „ჩვენ კოლმეურნეობაში აგროწრე იხსნება“, 3. „შევუდგეთ მოსავლის განაწილებას“, 4. „პასუხი უნდა აგოს ლორების ცუდი მოვლისათვის“, 5. „უყურადღებობა“, 6. „გაზეთებს ვერ ეფეგებენ“, 7. „იკმარეთ ბალი“. ამ სათაურებს შეესაბამება წერილების შინაარსიც. თვით ამ კორესპონდენციების სათაურებიდანაც კი შეგვძლია გავიგოთ, თუ როგორ საკითხებს აშუქებს გაზეთი.

კოლმეურნეობაში ხარისხის შემამოწმებელი კომისია ძალზე სუსტად მუშაობდა (კომისიის თავმჯდომარე ს. უთანეიშვილი). როდესაც ამ საკითხზე კედლის გაზეთში დაიწერა წერილი სათანადო კარიკატურით „გეყოფათ ძილი“, კომისიამ მართლაც „გამოიღვიძა“, და დღეს იგი საუკეთესოდ მუშაობს. სამუშაოს სისტემატიური გაკდენისათვის და პარტიტყვის ცუდი მოვლისათვის გაზეთში მოთავსდა წერილი, რასაც მოჰყვა ერთე-ერთი კოლმეურნის გამორიცხვა კოლმეურნეობიდან.

კედლის გაზეთის ასეთი მოჭრილი მუშაობა კიდევ უფრო ხელს უშლიდა კოლმეურნეობაში შრომის ნაყოფიერების ზრდას. მაგალითად, საშემოდგომო ხვნა-რელი კოლმეურნე“. გამოირკვა, რომ ეს თესვის გეგმა ამ კოლმეურნეობაში გათვალისწინებული იყო 154 ჰექტარის რაოდენობით; ამის ნაცვლად 25 ოქტომბრისათვის დაქცეო 156 ჰექტარი და ათვისებია 120 ჰექტარი. ეს კოლმეურნეობა გეგმის გადაჭარბებით არ კმაყოფილდება და კიდევ განაგრძობს ხვნა-თესვას.

„კომუნისტის“ სპეციალური ბრიგადის მიერ საკოლმეურნეო კედლის გაზეთების მუშაობისა და მასზე პარტიული ხელმძღვანელობის შემოწმების შემდეგ საქ. კ. პ. (ბ) თელავის რაიკომმა და სამანქანო-სატრაქტორო სადგურის პოლიტგანყოფილებამ მოიწვია საკოლმეურნეო პირველადი პარტორგანიზატორების სარაიონო თათბირი. თათბირმა მოისმინა „კომუნისტის“ ბრიგადის მოხსენება ძირეულ პრესის მუშაობისა და მათზე პარტიული ხელმძღვანელობის შემოწმების შედეგებზე. კამათში გამოსულმა პარტორგანიზატორებმა—მანუკოვმა (სოფ. კურბელის კოლმეურნეობა), ვ. ზამუკაშვილმა (სოფ. გულგულის კოლმეურნეობა), მეგუთვნისშვილმა (სოფ. წინანდლის კოლმეურნეობა) აღნიშნეს თავიანთი კოლმეურნეობების კედლის გაზეთების სუსტი მუშაობა. ამ თათბირზე—ერთხელ კიდევ გამოირკვა, რომ პირველადი საკოლმეურნეო პარტორგანიზაციები ზოგჯერ სულ არ, ხოლო ზოგჯერ ძალზე ცუდათ ხელმძღვანელობენ ძირეულ პრესას და მუშგლეხკორთა მოძრაობას.

კოლმეურნეობა „გზა სოციალიზმისაკენ“-ის (სოფ. კონდოლი) პარტორგანიზატორმა ამხ. ალექსი დიმელაშვილმა ამ თათბირზე აღნიშნა, რომ მისი კოლმეურნეობის კედლის გაზეთი „დამკვრელი კოლმეურნე“ პირველ ხანებში სუსტად მუშაობდა, იმიტომ რომ გაზეთის პარტიული ხელმძღვანელობა სუსტი იყო. მას შემდეგ, რაც კედლის გაზეთის პარტხელმძღვანელობა და დახმარება გაძლიერდა, გაზეთის მუშაობაც ძირითადად გარდიქმნა. გაზეთი რეგულიარულად გამოდის და ბოლოშეკეკრად ებრძვის ჩვენს მუშაობაში არსებული დეფიციტების გამომეღავნებისა და გამოსწორებისთვის. ჩვენი გაზეთის სარედაქციო კოლეგიამ შესძლო აგრეთვე საგაზეთო გაზეთების გამოშვება და „ილვის“ ფურცლების სისტემატიურად გამოყენება.

თათბირის დასასრულს სიტყვა წარმოსთქვა სამანქანო-სატრაქტორო სადგურის პოლიტგანყოფილების უფროსის მოადგილემ ამხ. **მაშა სიხარულიძემ,** რომელმაც თათბირის ყურადღება მიაქცია განსაკუთრებით ძირეული პრესის და მუშგლეხკორების მიმართ პარტიული ხელმძღვანელობის გაძლიერებას და დასახა პრაქტიკული ღონისძიებანი კედლის გაზეთების მუშაობისა და მისი პარტიული ხელმძღვანელობის გაჯანსაღების მიზნით.

„კომუნისტის“ ბრიგადის მოხსენებისა და სარაიონო პარტიულ თათბირის შედეგების საფუძველზე საკ. კ. პ. (ბ) თელავის რაიკომმა და სამანქანო-სატრაქტორო სადგურის პოლიტგანყოფილებამ მოიწვია საკოლმეურნეო პირველადი პარტორგანიზატორების სარაიონო თათბირი. თათბირმა მოისმინა „კომუნისტის“ ბრიგადის მოხსენება ძირეულ პრესის მუშაობისა და მათზე პარტიული ხელმძღვანელობის შემოწმების შედეგებზე. კამათში გამოსულმა პარტორგანიზატორებმა—მანუკოვმა (სოფ. კურბელის კოლმეურნეობა), ვ. ზამუკაშვილმა (სოფ. გულგულის კოლმეურნეობა), მეგუთვნისშვილმა (სოფ. წინანდლის კოლმეურნეობა) აღნიშნეს თავიანთი კოლმეურნეობების კედლის გაზეთების სუსტი მუშაობა. ამ თათბირზე—ერთხელ კიდევ გამოირკვა, რომ პირველადი საკოლმეურნეო პარტორგანიზაციები ზოგჯერ სულ არ, ხოლო ზოგჯერ ძალზე ცუდათ ხელმძღვანელობენ ძირეულ პრესას და მუშგლეხკორთა მოძრაობას.

კოლმეურნეობა „გზა სოციალიზმისაკენ“-ის (სოფ. კონდოლი) პარტორგანიზატორმა ამხ. ალექსი დიმელაშვილმა ამ თათბირზე აღნიშნა, რომ მისი კოლმეურნეობის კედლის გაზეთი „დამკვრელი კოლმეურნე“ პირველ ხანებში სუსტად მუშაობდა, იმიტომ რომ გაზეთის პარტიული ხელმძღვანელობა სუსტი იყო. მას შემდეგ, რაც კედლის გაზეთის პარტხელმძღვანელობა და დახმარება გაძლიერდა, გაზეთის მუშაობაც ძირითადად გარდიქმნა. გაზეთი რეგულიარულად გამოდის და ბოლოშეკეკრად ებრძვის ჩვენს მუშაობაში არსებული დეფიციტების გამომეღავნებისა და გამოსწორებისთვის. ჩვენი გაზეთის სარედაქციო კოლეგიამ შესძლო აგრეთვე საგაზეთო გაზეთების გამოშვება და „ილვის“ ფურცლების სისტემატიურად გამოყენება.

თათბირის დასასრულს სიტყვა წარმოთქვა სამანქანო-სატრაქტორო სადგურის პოლიტგანყოფილების უფროსის მოადგილემ ამხ. **მაშა სიხარულიძემ,** რომელმაც თათბირის ყურადღება მიაქცია განსაკუთრებით ძირეული პრესის და მუშგლეხკორების მიმართ პარტიული ხელმძღვანელობის გაძლიერებას და დასახა პრაქტიკული ღონისძიებანი კედლის გაზეთების მუშაობისა და მისი პარტიული ხელმძღვანელობის გაჯანსაღების მიზნით.

„კომუნისტის“ ბრიგადის მოხსენებისა და სარაიონო პარტიულ თათბირის შედეგების საფუძველზე საკ. კ. პ. (ბ) თელავის რაიკომმა და სამანქანო-სატრაქტორო სადგურის პოლიტგანყოფილებამ მოიწვია საკოლმეურნეო პირველადი პარტორგანიზატორების სარაიონო თათბირი. თათბირმა მოისმინა „კომუნისტის“ ბრიგადის მოხსენება ძირეულ პრესის მუშაობისა და მათზე პარტიული ხელმძღვანელობის შემოწმების შედეგებზე. კამათში გამოსულმა პარტორგანიზატორებმა—მანუკოვმა (სოფ. კურბელის კოლმეურნეობა), ვ. ზამუკაშვილმა (სოფ. გულგულის კოლმეურნეობა), მეგუთვნისშვილმა (სოფ. წინანდლის კოლმეურნეობა) აღნიშნეს თავიანთი კოლმეურნეობების კედლის გაზეთების სუსტი მუშაობა. ამ თათბირზე—ერთხელ კიდევ გამოირკვა, რომ პირველადი საკოლმეურნეო პარტორგანიზაციები ზოგჯერ სულ არ, ხოლო ზოგჯერ ძალზე ცუდათ ხელმძღვანელობენ ძირეულ პრესას და მუშგლეხკორთა მოძრაობას.

კოლმეურნეობა „გზა სოციალიზმისაკენ“-ის (სოფ. კონდოლი) პარტორგანიზატორმა ამხ. ალექსი დიმელაშვილმა ამ თათბირზე აღნიშნა, რომ მისი კოლმეურნეობის კედლის გაზეთი „დამკვრელი კოლმეურნე“ პირველ ხანებში სუსტად მუშაობდა, იმიტომ რომ გაზეთის პარტიული ხელმძღვანელობა სუსტი იყო. მას შემდეგ, რაც კედლის გაზეთის პარტხელმძღვანელობა და დახმარება გაძლიერდა, გაზეთის მუშაობაც ძირითადად გარდიქმნა. გაზეთი რეგულიარულად გამოდის და ბოლოშეკეკრად ებრძვის ჩვენს მუშაობაში არსებული დეფიციტების გამომეღავნებისა და გამოსწორებისთვის. ჩვენი გაზეთის სარედაქციო კოლეგიამ შესძლო აგრეთვე საგაზეთო გაზეთების გამოშვება და „ილვის“ ფურცლების სისტემატიურად გამოყენება.

თათბირის დასასრულს სიტყვა წარმოთქვა სამანქანო-სატრაქტორო სადგურის პოლიტგანყოფილების უფროსის მოადგილემ ამხ. **მაშა სიხარულიძემ,** რომელმაც თათბირის ყურადღება მიაქცია განსაკუთრებით ძირეული პრესის და მუშგლეხკორების მიმართ პარტიული ხელმძღვანელობის გაძლიერებას და დასახა პრაქტიკული ღონისძიებანი კედლის გაზეთების მუშაობისა და მისი პარტიული ხელმძღვანელობის გაჯანსაღების მიზნით.

„კომუნისტის“ ბრიგადის მოხსენებისა და სარაიონო პარტიულ თათბირის შედეგების საფუძველზე საკ. კ. პ. (ბ) თელავის რაიკომმა და სამანქანო-სატრაქტორო სადგურის პოლიტგანყოფილებამ მოიწვია საკოლმეურნეო პირველადი პარტორგანიზატორების სარაიონო თათბირი. თათბირმა მოისმინა „კომუნისტის“ ბრიგადის მოხსენება ძირეულ პრესის მუშაობისა და მათზე პარტიული ხელმძღვანელობის შემოწმების შედეგებზე. კამათში გამოსულმა პარტორგანიზატორებმა—მანუკოვმა (სოფ. კურბელის კოლმეურნეობა), ვ. ზამუკაშვილმა (სოფ. გულგულის კოლმეურნეობა), მეგუთვნისშვილმა (სოფ. წინანდლის კოლმეურნეობა) აღნიშნეს თავიანთი კოლმეურნეობების კედლის გაზეთების სუსტი მუშაობა. ამ თათბირზე—ერთხელ კიდევ გამოირკვა, რომ პირველადი საკოლმეურნეო პარტორგანიზაციები ზოგჯერ სულ არ, ხოლო ზოგჯერ ძალზე ცუდათ ხელმძღვანელობენ ძირეულ პრესას და მუშგლეხკორთა მოძრაობას.

კოლმეურნეობა „გზა სოციალიზმისაკენ“-ის (სოფ. კონდოლი) პარტორგანიზატორმა ამხ. ალექსი დიმელაშვილმა ამ თათბირზე აღნიშნა, რომ მისი კოლმეურნეობის კედლის გაზეთი „დამკვრელი კოლმეურნე“ პირველ ხანებში სუსტად მუშაობდა, იმიტომ რომ გაზეთის პარტიული ხელმძღვანელობა სუსტი იყო. მას შემდეგ, რაც კედლის გაზეთის პარტხელმძღვანელობა და დახმარება გაძლიერდა, გაზეთის მუშაობაც ძირითადად გარდიქმნა. გაზეთი რეგულიარულად გამოდის და ბოლოშეკეკრად ებრძვის ჩვენს მუშაობაში არსებული დეფიციტების გამომეღავნებისა და გამოსწორებისთვის. ჩვენი გაზეთის სარედაქციო კოლეგიამ შესძლო აგრეთვე საგაზეთო გაზეთების გამოშვება და „ილვის“ ფურცლების სისტემატიურად გამოყენება.

მომხმარებლის ორგანიზაციის ორგანიზაციაში

(ქუთაისი, „კომუნისტის“ საკუთარი კორესპონდ.)

ბაზრობის დღეს, სოფლად ჩამოტანილი პროდუქტების გაყიდვის შემდეგ, ოფიცრჩხეთელმა კოლმეურნემ თადუმაძემ ქუთაისის მუშკოოპის მაღაზია № 1-ში შეიხედა და საქონელი აათვალ-ჩაათვალიერა.

— ქალის ტყიფლები გაქვთ?

— ამჟამად არა,—უპასუხა გამყიდველმა.

— ბავშვის ფეფაიკა და ბავშვის ჩუსტები?

— არის...

თადუმაძემ იყიდა მისთვის საჭირო საქონელი და წასვლისას გამყიდველს მორიდებით კითხა.

— ზამთარი მოახლოვდა, ოჯახისათვის მინდა შევიძინო ზოგიერთი საქონელი, მაგრამ ის საქონელი, რომელიც მე მინდა, მაღაზიებში ვერ ვიშოვე, ნეტა, როგორ ან როდის მოხერხდება მისი შეძენა?

გამყიდველმა დახლიდან რაღაც წიგნი ჩამოიღო და თადუმაძეს გადაუშალა.

— აი ინებეთ, **დაკვეთების წიგნია.** ჩასწერეთ შიგ რაც თქვენ გეპირდებათ, და მაღაზია ეცდება შეიძინოს.

კოლმეურნე თადუმაძემ წიგნი გადათვალიერა და, რა დარწმუნდა რომ დაკვეთის მსურველები სხვებიც ყოფილა, გაბედულათ ჩასწერა.

„მჭირდება თბილი პალტოები 7 და 9 წლის ბავშვებისათვის, მაიკა—2 ცალი, ქალის პალტო, საცვლები—ქალის და მამაკაცის და 6 მეტრი ბამბაზია. მ. თადუმაძე. 21 აგვისტო, 1934 წ.“.

— მაშ ახლო მომავალში გამოვივლი და იმედი მექნება, გადასძახა კოლმეურნემ ნოქარს და მაღაზიიდან გავიდა.

ეს მოვლენა უჩვეულო არ არის ქუთაისის მუშკოოპის მაღაზია № 1-ლისათვის. (გამგე ამხ. **ნადია აბაშიძე**). კულტურულად მოწყობილმა მაღაზიამ ქალაქის ცენტრში, მრავალის ყურადღება მიიპყრო. მაღაზიის ნუშაკების თავაზიანობამ ბლომად მიიზიდა მომხმარებელი, და შეიძლება ითქვას რომ ამ მაღაზიისაგან ბევრმა სხვა საჯარომ ისწავლა კულტურული ვაჭრობა.

მაღაზიის თაროები სავსეა საქონლით: მარცხნივ—გალანტერეია და ტრიკოტაჟი, მარჯვნივ—მანუფაქტურა და შეკერილი ტანსაცმელი. თვითეულ საქონელზე გამოკრულია ფასი. აქვე მოწყობილია საქონლის სარგები (გასასინჯი) ოთახი, საქონლის დასაკვეთი კუთხე და სხვ.

ქუთაისი. მაღაზია № 1-ლის გამგე ამხ. ნადია აბაშიძე

მიმდინარე წლის მესამე კვარტალში მაღაზიას უნდა გაეყიდა 110.000 მანეთის საქონელი, ნამდვილად კი გაყიდა — 124.539 მანეთის. საპაიო თანხა 760 მანეთის ნაცვლად აკრეფილია 900 მანეთი. ახალ წევრთა მოზიდვის გეგმა შესრულებულია 104 პროცენტით.

მარტო ამით არ ამოიწურება მაღაზიის სავაჭრო საქმიანობა. აქ ფართოდ არის გაშლილი ინიციატივა და ამხ. **ნადია აბაშიძეს** სამართლიანად უწოდებენ მომხმარებელთა მოზიდვის ორგანიზატორს. მესამე კვარტალში ინიციატივის წესით მაღაზიამ შეიძინა 105.312 მანეთის საქონელი და სხვა სავაჭროებსაც დაეხმარა. მაღაზია № 15 და 2 გადასცა 64.845 მანეთის საქონელი, რითაც საშუალება მისცა შეესრულებინათ საქონლის ბრონვის კვარტალური დავალება.

მაღაზია № 1 განსაკუთრებულ ყურადღებას აქცევს საქონლის ასორტიმენტს და ხარისხს. მიღებულ საქონელს თვითონ მაღაზიის გამგე სინჯავს. თუ უეცარგისი აღმოჩნდა, უკანვე აბრუნებს.

მაღაზიის მუშაკები საყვედურს აცხადებენ, რომ ადგილობრივი ფაბრიკა (მკერავი № 4) ტანსაცმელს ძალიან ცუდად კერავს: მაღაზია ამ ფაბრიკის პროდუქციას ხშირად აბრუნებს უკან. მესამე კვარტალში მაღაზიამ შეიძინა დაკვეთების წიგნში ჩაწერილი საქონელი და დაკმაყოფილა 7 შომხმარებელი, თან შორის ოფიცრჩხეთელი კოლმეურნე **თადუმაძე.** რომელიც სექტემბერში მართლა ესტუმრა მაღაზიას. მაღაზია № 1 ჩაბმულია სოცშეჯიბრებაში—მაღაზია № 15-თან.

ქუთაისის სხვა სავაჭროებმა უნდა მიბაძონ ამ მაღაზიას.

ვ. ლალიაშვილი.

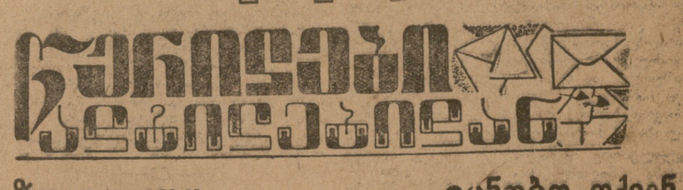

უგზო-უკვლოდ დაკარგული გაზეთები

ბოლშევიკური პრესის გავრცელებას დიდი პოლიტიკური და კულტურული მნიშვნელობა ენიჭება მაგრამ გადაჭრით ფუდგა ითქვას, რომ საქ. კავშირგამბულონის მთელი რიგი რაიგანყოფილებების უხეირო მუშაობის გამო გაზეთის გავრცელებას ნაკლები ყურადღება ექცევა, რაც ყოველად დაუშვებელია.

ფაქტები: **სოფ. ბომბორაში** (საგარეჯოს რაიონი) არსებობს ინვალიდთა სახლი, რომელსაც გამოწერილი ჰქონდა თითქმის ყველა ცენტრალური გაზეთი და ჟურნალი, მაგრამ არცერთი ნომერი არ მიუღია.

ყოველივე ამას დამშვიდებით შესცქერის სოფ. ბომბორის ფოსტა-ტელეგრაფის საგენტოს გამგე **გიორგაძე.** იგი თავს არიგებინდ ვრძნობს, რადგანაც ასეთი „წვრილმანებზე“ თავს არ იწუხებს, რაც დანაშაულს უდრის.

უნდა აღინიშნოს ისიც, რომ სოფ. ბომბორის გაზეთების დამტარებელი **პეტრე გოდერძიშვილი** თავისუფლად დასეირნობს და ჟურნალ-გაზეთებს უპატრონოდ ყრის.

სოფ. ქვიანის (ლანჩხუთის რაიონი) ფოსტა-ტელეგრაფის საგენტოს ა.-წ. ნოემბრიდან გამოწერილი ჰქონდა გაზ. „კომუნისტი“ 43 ცალი, მაგრამ გადის დრო და სოფელში გაზეთის არცერთი ნომერი **არ** მისულა, რაც სამართლიან უკმაყოფილებას იწვევს იქაურ მშრომელთა შორის.

ა.-კ. რკინის გზის ხარაგოულის სადგურის მუშათა კლუბთან არსებულ ბიბლიოთეკა-სამკითხველოს ა.-წ. 3 ოქტომბრიდან არ მიუღია გამოწერილ ჟურნალ-გაზეთების არცერთი ნომერი, რის გამოც მუშები უკმაყოფილებას გამოსთქვამენ.

საჭიროა ამ აღმაშფოთებელი ფაქტების წინააღმდეგ გადამჭრელი ზომების მიღება და დამნაშავე პირთა დასჯა.

მეთვალყურე.

იცნობთ თქვენ მოქ. კვიციანს?

ერთი თვის წინათ თელავში მასწავლებლად დაენიშნავთ **შამშე დედასძე კვიციანი.**

ვინ არის კვიციანი?

გავაშუქოთ მისი „მოღვაწეობა“ ხალხის დიდ მეცენატ.

1932 წელს ის იყო ზემო სვანეთის პარტიკომის საქმეთა მმართველი. თანამდებობა ბოროტად გამოიყენა და თავის ძმა პარტტაჟი გადაუსწორა (გაუფიდა).

1933-34 წელს შამშე კვიციანი ტფილისის სახელმწიფო უნივერსიტეტის სტუდენტი იყო. უნივერსიტეტის ბიბლიოთეკიდან წიგნებს იპარავდა და ბუკინისტებში გაჰქონდა, ერთხელ ის დანაშაულის ადგილზ

ეროვნული ბიბლიოთეკა

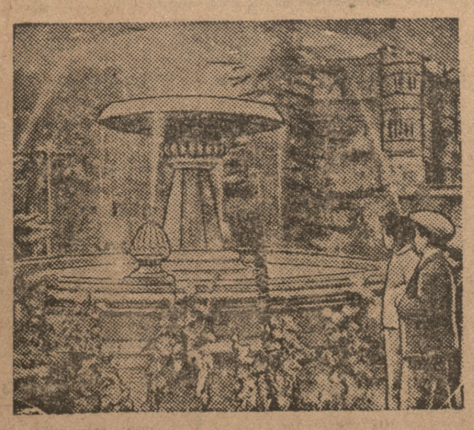

ელბაქიძის სახ. ბაღში (ელბაქიძისავე დაღმართზე) დაამთავრეს ერეკვის ახალი კომბინირებული შადრევანის მოწყობა გაზაფხულიდან აღნიშნულ ბაღში დარგული იქნება ახალი მცენარეები, მოწყობილი იქნება საჯდომები და გრილი წყლების გასასყიდი კარავი.

სურათზე — ახლად მოწყობილი კომბინირებული შადრევანი ელბაქიძის სახ. ბაღში.

კულტურული მშენებლობა ხულოში

ამჟ. მერიას სახელობის თეატრი

ოქტომბრის რევოლუციის 17 წლის თავზე ხულოში გაიხსნა დიდი თეატრი. მუშამოსაძსაბურეთა გლეხთა მრავალრიცხოვანმა საზეიმო კრებამ ამ თეატრს ამჟ. ბერიას, ანული მიანიჭა.

თეატრი აღჭურვილია კარგი მოწყობილი. მთავარი დარბაზი 500 მაყურებელს იტევს, თეატრს აქვს საუკეთესო ფოიე, ბიბლიოთეკა-სამკითხველო, საქადრაკო და სხვა წრეების ამენაგებინო ოთახები.

თეატრის შენობის ერთ ნაწილში მოთავსებულია რადიოკვანძი.

თეატრი დაჯდა 320 ათასი მანეთი. მოსახლეობის შრომის გამოყენების გარდა.

ხულოს კეთილმოწყობა

ოქტომბრის დღესასწაულთან დაკავშირებით ხულოს კეთილმოსაწყობად გადადო 60 ათასი მანეთი მთავარ ქუჩაზე დაიგება ქვაფენილი, რამდენიმე ქუჩაზე კი გზა-ნრეი. მთავარი ქუჩა მთლიანად გამწვანდება.

მუშაობა დაკვრითი წესით მიმდინარეობს. რათა 60 ათასი მანეთი 20 ნოემბრისათვის იყოს ათვისებული.

დიდი ყურადღება მიექცა სატელეფონო ქსელის გაჭიმას. 7 ნოემბრისათვის გაიხსნა საკუთარი სატელეფონო ხაზი ბათომიდან ხულოსამდე. ბათომიდან ხულოს ბათომთან დაკავშირებული იყო ქედის საზიარო ხაზით. ამავე დღისთვის სატელეფონო ხაზი გაიხსნა ხულოსა და წყალისაყარს შორის.

სკოლეგში

1-ლი მეოთხედის დაჯთავრების შესახებ

საქართველოს განათლების სახალხო კომისარიატის მიმდინარე წლის 17 აგვისტოს დადგენილების საფუძველზე, განათ. სახალხო კომისარმა გამოსცა ბრძანება, რომლის მიხედვით დაწყებითის [illegible] საშოალო და საშუალო სკოლებში პირველი სასწავლო მეოთხედი 15 ოქტომბერ[illegible] მთავრდება. ამ დროამდე, 6—8 დღის განმავლობაში მორიგ სპორტგრამა მასალაზე ჩვეულებრივ მუშაობასთან ერთად შემოწმდება განვლილი მასალის შეთვისება. ამ რიგულში, რუსულში და მათემატიკაში. შემოწმება მოხდება, როგორც წერილობით, ისე ზეპირად. დანარჩენ საგნებში—მხოლოდ ზეპირად.

მოსწავლეთა წარმატების შემოწმებისას განსაკუთრებული ყურადღება მიექცევა ისეთ, თუ როგორ შეითვისა მოსწავლემ სამოქალაქო ისტორია და გეოგრაფია.

სკ. ყველა [illegible] 17 ნოემბრამდე [illegible] პირველი მეოთხედის შედეგების შეჯამება და ამის საფუძველზე დასახოს მეორე მეოთხედში [illegible] წავლა. მუშაობის გასაუმჯობესებლად კოლეკტიტური ლონისძიებანი 20 ნოემბრისაღეის ყველა სკოლა ამ მასალას ოდგენს განსათლების განყოფილებას, რომელიც საბოლოო შეჯამების შემდეგ ყოველგვარ მასალას თავის მხრივ ადგენს განსახილ[illegible] სასკოლო სამმართველოში.

უკრაინელი მესხიერნი გაემგზავრენ ოდესაში

გათოში, 13 ნოემბერი. უკრაინის სამედიცინო დელეგაციის წევრებმა პროფ. ნალბადოვმა და ფილატოვმა ბათომში ყოფის დროს, 10, 11 და 12 ნოემბრის, ინახულეს ქობულეთი, ჩაქვა და მწვანე კონცხი. „დაათვალიერეს აკუროორტო ზონა. გაეცანენ ქალაქის საავადყოფოებს, მათ შორის ფიზიოტერაპევტიულ ინსტიტუტს. მეცნიერებზე დიდი შთაბეჭდილება მოახდინა ბოთანიკურ-ტროპიკული ინსტიტუტის მწვანეულობამ.

11 ნოემბარს გაიმართა აქარისტების ექიმთა სამეცნიერო საზოგადოების საზეიმო სხდომა, რომელზედაც მოხსენებით გამოვიდნ პროფ. ნალბადოვი, („ხითბოთი მკურნალობა აჭარისტანში") და პროფ. ფილატოვი (თვალის გუგის გადასმა ლიბრის დროს).

არჩეულ იქნა კომისია უკრაინის და აჭარისტანის მედიშუმკოთა შორის სოცხელშეკრულების დასადებად.

12 ნოემბერს კომისიამ დაამთავრა მუშაობა. დასახა კონკრეტული ვალდებულებანი. ამავე დღეს უკრაინელი მეცნიერნი ზღვით ოდესაში გაემგზავრენ (ადს.

კ ოპერა"ციულ და სახვაჭრობის

კავშირის ცენტრალური გამგეობის რეორგანიზაცია

ამ რამოდენიმე დღის წინათ შესდგა საქართველოს კოოპერატიული და სახელმწიფო ვაჭრობის კავშირის ცენტრალური გამგეობის მე-10 პლენუმი.

სახელმწიფო ვაჭრობის კავშირის ცენტრალური გამგეობის პრეზიდიუმში აირჩიეს: **ამხ. კალანდაძე** (თავმჯდომარე), **თურქია** და **მელქაძე.**

კოოპერაციის მუშაკთა კავშირის ც. გ. პრეზიდიუმში არჩეული არიან: **ამხ. ანდღულაძე** (თავმჯდომარე). **პაპინიანი** და **ჯაში.**

საგარეო ვაჭრობის მუშაკთა რესპუბლიკურ ჯგუფკომის თავმჯდომარედ არჩეულია ამხ **ყორდანია,** ხოლო წევრნი ვაჭრობის მუშაკთა რესპუბლიკურ ჯგუფკომის თავმჯდომარედ—ამხ. **ჯვებენავა.**

ოქტომბრის საჩუქრები

ოჩამჩირე. (საკ. კორ.) 7 ნოემბერი, ოქტომბრის რევოლუციის მე-17 წლისთავის საზეიმო დღე, შავიზღვის რკინის გზაზე აღინიშნა ერთი ახალი გამარჯვებით, რომელსაც გზის მშენებლებმა მიაღწიეს. ამ დღეს მოხდა სადგ. გალის კაპიტალური შენობის გახსნა.

[illegible] ხეზეის რკ. გზის სეკაკის სადგურის მუშაკებმა აღინიშნეს საბავშო ბაღის, საბავშო სახლის და პოლიკლინიკის გახსნით. საბავშო ბაღი და სახლი მომსახურებას გაუწევს 60 ბავშს. პოლიკლინიკაში კი მოიპოვება ყველა საექიმო კაბინეტი.

ალ. ბალათურია

ხვალ იწყება გიმნასტების საკავშირო დღესასწაული

ხვალ, 15 ნოემბერს, ტფილისში იწყება გიმნასტების საკავშირო დღესასწაული, რომელშიაც მონაწილეობას მიიღებს საბჭოთა კავშირის სხვადასხვა კუთხეებიდან თავშეყრილი 250-მდე გიმნასტი. დღესასწაულში მონაწილეობის მიხედვით გიმნასტები ჩამოსულნი არიან მოსკოვიდან, ლენინგრადიდან, დონისტოვიდან, სვერდლოვსკიდან, სარატოვიდან და რუსეთის 15 სხვა ქალაქიდან.

დღესასწაულში მონაწილე ვაჟთა გუნდები დაყოფილია სამ წყებად, ქალთა გუნდები — ორ წყებად.

სადღესასწაულო შეჯიბრების გახსნა შესდგება ხვალ, დილის 9 საათზე. ლენინის სახ. სტადიონის სპორტდარბაზში. დილით შეჯიბრებებში მონაწილეობას მიიღებენ მეორე წყების გუნდები. ამავე დროს მესამე წყებაში გამოყოფილი გუნდების შეჯიბრება ჩატარდება „დინამოს" სტადიონის სპორტდარბაზში. შეჯიბრებები ჩატარდება თავისუფალ მოძრაობაში, რგოლებზე და ორძელზე (ქალთათვის).

ხვალ საღამოს შესდგება დღესასწაულის საზეიმო გახსნა, რომელზედაც მოწვეული არიან მთავრობის, პარტიული და პროფესიული ორგანიზაციების წარმომადგენლები და ტფილისის საწარმოთა საუკეთესო დამკვრელები. მიხალმებებისა და პატაკების მოსმენის შემდეგ შესდგება პირველ წყებაში შემავალი გუნდების შეჯიბრება თავისუფალ მოძრაობაში, ორძელებზე, რგოლებზე და ტურნიკზე.

სურათზე: მარცხნივ ლენინგრადელი გიმნასტები („ზევიდან ქვევით) ეგზ. ავერილოვი, რ. ხ. ფ. ხ. რ. ჩემპიონი — ამხ. ნიკ. სპრ., ლევ ბრინერ და ალ. ფირუკი; შუაში —სმოლენსკის გიმნასტების გუნდი — ს. აკსაკოვი, კავკაზენი, ფაკეევი და ცირიულნიკოვა; მარჯვნივ უკრაინის ნაკრები გუნდის წევრები — ამხ. დ. დვიტრიევი, ბ. ბრიაზნოვი და სარატოველი გიმნასტი — ამხ. ვ. კისელიოვი.

ფეხბურთი

ლენინგრადი-ტფილისი

11 და 12 ნოემბერს ლენინის სახელობის სტადიონზე მოხდა ლენინგრადის ფეხბურთელების გუნდის „დინამოს" და ტფილისის საუკეთესო ფეხბურთელთა გუნდების შეხვედრა. ლენინგრადის გუნდთან თამაში დიდ სასპორტო ინტერესს წარმოადგენს ტფილისისათვის. სტუმრების შორის არიან: სპორტის დამსახურებული ოსტატი ბუტუსოვი, იშვიათი ტექნიკოსი დემენტიევი, ვალენტინ ფედოროვი და სხვ.

პირველი მატჩი (11 ნოემბერს) სტუმრებს ჭქონდათ ამიერ-კავკასიის ინდუსტრიალური ინსტიტუტის გუნდთან. მატჩი დამთავრდა უკანასკნელის გამარჯვებით ანგარიშით 5 : 2.

12 ნოემბერს მოხდა მეორე შეხვედრა. ლენინგრადელების წინააღმდეგ გამოვიდა ტფილისის „დინამოს" გუნდი. პირველი ბრძოლა ლენინგრადელების ჭიკარში შეაქვს პანინს. რამდენიმე წუთის შემდეგ ლენინგრადელი დემენტიევი არღვევს რკალს და ანგარიშს უსწორებს ტფილისელებს. მაგრამ ტფილისელებს კიდევ ერთი ბერნი შეაქვთ. პირველი ტაიმი თავდება ანგარიშით 2 : 1 ტფილისის „დინამო"-ს სასარგებლოდ.

მეორე ტაიმი იწყება ლენინგრადელების სასტიკი შემოტევით და მალე ისინი კიდეც უთანაბრდებიან ანგარიშით ტფილისელებს.

მეორე ტაიმის დამთავრებამდე 15 წუთი და დარჩა. და ამ 15 წუთმა გადასწყვიტა მატჩის ბედი. ტფილისელი ახალგაზრდა კარგად აწოდებს ბურთს აბაშიძეს, რომელსაც მოხდენილი დარტყმით შეაქვს ბურთი სტუმრების ჭიკარში. ლენინგრადელების ყოველივე ცდა — გათანაბრებოდეს ტფილისელებს უნაყოფო აღმოჩნდა. გამარჯვებული დარჩა ტფილისის „დინამო" ანგარიშით 3 : 2.

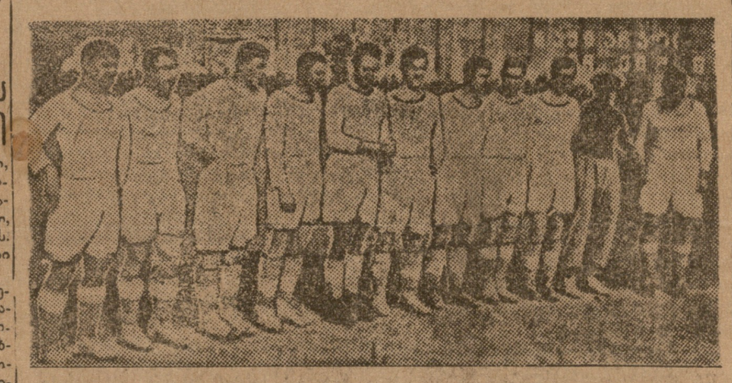

ლენინგრადის ფეხბურთელთა გუნდი.

მაღალგრადი სესხების ტიპაჟები

ქუთაისის რაიონი ემზადება სესხის ტირაჟისათვის

ამჟამად მიმდინარეობს ქუთაისის ყველა შემნახველ სალაროს, წყალტუბოს შემნახველ სალაროს და რიონ-ქუთაისის რკინისგზაზე არსებულ შემნახველ სალაროების მზატრული გაფორმება.

ქუთაისში შენდება სახელმწიფო კრედიტის და საშემნახველო საქმის აგიტ-პავილიონი.

სატირაჟო კომისიის თავმჯდომარედ გამოყოფილია ქუთაისის ქალაქის საბჭოს თავმჯდომარე ამხ. ხარაბაძე.

მეორე ხუთწლედის სესხის (პირველი გამოშვების) მომავალ ტიპაჟზე, რომელიც ქუთაისში მოხდება, გათამაშებული იქნება 265.200 მოგება 68.450.500 მანეთის ოდენობით.

★

გარდა მეორე ხუთწლედის სესხის ტირაჟისა, როგორც 1—2 დეკემბერს ჩატარდება ქუთაისში. 1934 წ. დამლეგამდე შესდგება მასობრივი სესხების შემდეგი ტირაჟები: 25-დან 28 ნოემბრამდე ქალ. ბოგდანოვიჩენსკში შესდგება სესხის „ხუთწლედის" 4 წელიწადში" მე-16 ტირაჟი ინდუსტრიალიზაციის მე-3 სესხის ტირაჟთან ერთად, გათამაშებული იქნება 244.470 მოგება 50.159.600 მანეთის როდენობით.

10-11 დეკემბერს ქალ. ურალსკში შესდგება ხუთწლედის მესამე გადამწყვეტი წლის სესხის მე-35 ტირაჟი. გათამაშებული იქნება 312.000 მოგება 8.048.000 მანეთის ოდენობით.

აგარის ჭარხლის საბჭოთა მეურნეობასთან 1933 წლიდან არსებობს მეფრინველეობის ფერმა, რომელსაც ჰყავს 800 ფრთა „ლეგორნის" და „როიდაილანდის" ჯიშის ქათამი. ქათმები განაწილებული არიან 6 საქათმეში, რომლებიც შარშან იქნა აგებული. ფერმას ჰყავს „ოიროდაილანდის" ჯიშის მამალი — იშვიათი ეგზემპლიარი წონით 6 კილოგრამში.

სურათზე: „როიროილანდის" ჯიშის მამალი, რომელიც 6 კილოგრამს იწონის.

კრებები და მოხსენებები

— 14 ნოემბერს, საღამოს სრულ 7 საათზე, **შ. რუსთაველის სახელობის ლიტერატურის სამეცნიერო-საკვლევი ინსტიტუტში** (უნივერსიტეტის შენობა, ოთახი 77) შედგება **ისტორიის** სექციის სხდომა. მოხსენებებს წაიკითხავენ: პროფ. **ბ. პოლიევქტოვი:** „მოსკოვისა და ლენინგრადის არქივებსა და მუზეუმებში დაცული ისტორიული დოკუმენტები საქართველოს შესახებ. დოც. **გ. გოზალიშვილი:** „იყალთოს წინასწარი არქეოლოგიური გათხრის შედეგები".

— 14 ნოემბერს, საღამოს 7 ს. მწერალთა სახლში (მაჩაბლის 13) შესდგება პოეტების და კომპოზიტორების თათბირი ჯ. წ. არმიის პოლიტსამმართველოს მიერ ამჟამინდელო ლაშქრულ სიმღერაზე გამოცხადებულ კონკურსის შესახებ.

კინო ქრონიკა

„არშაულა"

ახლო ხანში ტფილისის კინოებში აჩვენება იქნება საქართველოს სახკინმრეწვის მხატვრული ხმოვანი ფილმი „არშაულა" (რეჟისორი—დ. რონდელი).

„ბაში აჩუკი"

რეჟისორი ხ. ხულაკაური ამზადებს სცენარს **აკ. წერეთლის** „ბაში აჩუკის" მიხედვით; სცენარს გადაიღებს საქართველოს სახკინმრეწვი.

„ქირს სიმინდის რესპუბლიკა"

საქ. სახკინმრეწვი ამზადებს გადასაღებად მხატვრული ხმოვანი ფილმს „ქირს სიმინდის რესპუბლიკას", რომლის სცენარი გაკეთებულია **კ. ლორთქიფანიძის** იმავე სახელწოდების რომანის მიხედვით.

„პეპო"

ამჟამად ტფილისში მიმდინარეობს სომხეთის კინომრეწველობის მიერ სომეხ მწერალს ხუდუკიანცს კომედიის „პეპოს" ბმოვან კინო-ფილმად გადაღება.

ლიტერატურული გაზეთი

გამოვიდა საქართველოს საბჭ. მწერლების ორგანო „ლიტერატურული გაზეთი" № 24.

ნომერში მოთავსებულია: მოწინავე „ტფილისში ოქტომბრის ზეიმზე". ვრცელი ცნობები მხცოვან მწერალ **ვ. ბარნოვზე** და მისი **გამოუქვეყნებელი** მოგონება **პროფ. მ. გოგიბერიძის,** წერილის გაგრძელება, **კ. გამსახურდიას** შენიშვნები ძველი ქართული ხელოვნთმოძღვრების ძეგლების დაცვის შესახებ და წერილი და ცნობები **ანატოლ ფრანსის** ცხოვრების და შემოქმედების შესახებ

- გაზეთში აგრეთვე მოთავსებულია „ლიტერატურული გაზეთის" რედაქციის მიერ გამოცხადებულ კონკურსზე წარმოდგენილი ხელმოუწერელი ნოველა „ვლობუსი" **ა. პუშკინის**—„შემოდგომა" თარგმანი **პ. იაშვილისა** და **ა. ფრანსის**—„ამიკ და ცელესტინ" თარგმანი **დ. კასრაძისა** და სხვ.

ადგილობრივი ორჯერ ლუგის სახალხო კომისარიატის

საეკერვაღლ ფაბრიკა № 6

აცხადებს შემკვეთლების საყურადღებოდ, რომ ბოლოდ ჩამოთვლილი შეკვეთები: კოსტიუმი და პალტოები. როგორც კაცის ისე ქალის, რომლებიც დამზადებული იყო 1 ნოემბრისთვის გამოსყიდული უნდა იქნეს ხუთი დღის განმავლობაში დღიდან ამ განცხადების გამოქვეყნებისა. გამოქვეყნებისა ხუთი დღის შემდეგ შეკვეთები გაიყიდება სხვა პირებზე ორდერებით და არაკეთილსინდისიერ პრეტენზია არ მიიღება.

შეკვეთების №№

273 285, 371 372 394, 518 526, 558, 649, 1089, 1122, 2016, 5[illegible] 2395, 2542, 254[illegible], 26[illegible]5, 2918, 30[illegible]7, 31[illegible]2, 3243, 3280, 3522, 3564, 363[illegible], 4083, 4215. 4288. 4289, 4307, 4332, 4353, 4439, 4457. 47[illegible]7, 4[illegible]84, 4822, 4914. 4957 5004 [illegible]056, 5[illegible]77, 5187, 5214. 5220. 5223 5227, 5260, 528[illegible], 5284, 5300, 5301 530[illegible], 5328. 5333, 5346, 5350, 5370, 5375 5376, 5384, 5388 5400, 540[illegible], 5412 542[illegible], 5449, 5478, 5495, 5500. 5501, 5528, 5606, 632, 5650 66[illegible] 5673 5690 5696, 5699 5725, 5734, 57[illegible]5. 5757, 5768, 5780. 5788, 5789, 5821, 5824, 5847, 5874 5883, 5903, 5921, 5934, 5958, 5960 6036, 6038 074, 6096. 12022, 12246, 12561 12634, 12749, 12786 12793, 12800, 12845, 12847, 12848, 12882, 12883 12938, 2943, 1 946, 12983, 13000, 13047, 13068, 13076, 13082, 13088, 13123, 13125, 13126. 13132, 13138, 13176, 13178, 3218. 13224, 13254, 13258, 13277 13283, 13285, 13287, 13293 13312 13320, 13350, 13354, 13[illegible]58, 13362, 13378, 13406, 13414, 13416, 13424 13444, 13448, 13460, 13575

დანარჩენი შეკვეთები ხალათები, შარვლები და ქალის კაბები რომლებიც მზად იყო 1-ლ ნოემბრისთვის გამოსყიდული უნდა იქნეს ხუთი დღის განმავლობაში დღიდან ამ განცხადების გამოქვეყნებისა. ხუთი დღის შემდეგ შეკვეთები გაიყიდება ორდერებით სხვა პირებზე და არავითარი პრეტენზია არ მიიღება.

8[illegible]

ძოვალ ქეთა საყურადღებოდ

ტფილისის ერთ [illegible] და სხვ[illegible]თა კოლექტივის მაგივად [illegible] გამოყოფილია ნ. კოლეტივი შემდეგ მისამართზე:

1) [illegible] დაიდ[illegible] ქ. 41.

2) [illegible]

3) [illegible] 26 [illegible] 1934 [illegible] ამ[illegible]

4) [illegible]

5) [illegible]

ყოველგვარი იურიდიული [illegible] ამ[illegible] ადგილთა კ[illegible]ს [illegible] შინაგან [illegible] ფუფლ[illegible] [illegible] ნალ[illegible]

საქ. და [illegible]ცველთა კოლეგიის პრეზიდუმის თავმჯდომარე [illegible]ნ სარ[illegible]

5[illegible]

ეძიმი ს. ბ. ლილბანეი

სპეც. შარდ-სასქესო, ვენერიული და კანის სნეულებანი, ძუძვიანი და ქრონიკ. სუსტობანი და სქესობრივი უძლურების მკურნალობა

მიღ. საღამოთი მამაკაცების 6—8. ქალების 5 6 ს. თეატრალური შეს № 1 ბ. სანოპერის თეატრის გვერდით.

6—1 75

ეძიმი ბ. ნ. ონანოვი

ტფილისი ევროპელი დერმატოლოგ[illegible] [illegible] ინფუენ[illegible] [illegible] ინ[illegible] [illegible] [illegible] [