ყველა ქვეყნის პროლეტარიანო, შეერთდით

# კომუნისტი

ორგანო ცენტრალური კომიტეტისა და ტფილისის კომიტეტისა

ფასი 10 კაპ.
კვირა
18
ნოემბერი
№ 266 (4122)

## დღეის რიგში

— ლავალი აღიარებს საფრანგეთ - საბჭოთა კავშირის ურთიერთობების განმტკიცების აუცილებლობას.
— მე-2 ინტერნაციონალის ბელადები მთლიანი ფრონტის წინააღმდეგია.
— რუზველტმა შესცვალა სოციალურ ღონისძიებათა პროგრამა.
— ურთიერთობის გამწვავება სამხრეთ - სლავიასა და უნგრეთს შორის.
— ლონდონში შეწყდა ინგლის-ამერიკა-იაპონიის საზღვაო მოლაპარაკება.
— ბელგიაში გრძელდება მთავრობის კრიზისი.
— საკ. კ. პ. (ბ) ა-კ. სამხარეო კომიტეტის დადგენილება 1935 წლის საბაზაფხულო თესვის გეგმის და მოსამზადებელ ღონისძიებათა შესახებ.
— ს.ს.რ.კ-ის სახკომსაბჭოს დადგენილება 1935 წლის 1 იანვრისათვის პირუტყვის საკავშირო აღწერის შესახებ.

ბიბლიოთეკა

## ს'ნ მუშო მოვლა ციტრუსოვან კულტურათა სანერგეებს

საქართველოს კპარტიული ორგანიზაციების მე-9 კრილობაზე ამხ. ლ. ბერიამ ხაზგასმით აღნიშნა ის დიდი ეროვნულობა, რომელიც ციტრუსების განვითარების საქმეში სანერგეების მოწყობას ენიჭება. „ციტრუსოვან მეურნეობის განვითარების დარგში მდგარი უდიდესი ამოცანები — აღნიშნა ამხ. ბერიამ თავის სიტყვაში — ჩვენგან მოითხოვს განსაკუთრებული ყურადღებით მეკუჭრობას სანერგეების მეურნეობის მოწყობის საკითხებისადმი“.

წელს საბჭოთა კოლექტიურ და ერთპიროვნულ მეურნეობებში გადაბარებებით შესრულდა ციტრუსოვანთა კულტურების მყნობის გეგმა. 1.190 ათასი ძირის ნაცვლად უცხოეთიდან შემოტანილი და აღგილობრივი შერჩეული 1.882 ათასი ძირი ციტრუსი. ამასთან ერთად აღრიცხულია 868,500 ძირზე მეტი ვანდარინის, ლიმონის, ფორთოხლისა და გრეიფფრუტის ნერგები, რომლის დიდი ნაწილი გამოუყენებელი უნდა იქნას კლანტაციების გასაშენებლად 1935 წელს.

პარტიის ცენტრალური კომიტეტის და საქმიწყალხკომის მიერ უკვე დამტკიცებულია ციტრუსოვანთა ახალი კლანტაციების გაშენების და ძველის რემონტის 1935 წლის გეგმა. ამ გეგმის მიხედვით, მოკავალ წელს უნდა ჩატარდეს კლანტაციების რემონტი 157 ჰექტარზე და გაშენდეს ახალი კლანტაცია 561 ჰექტარზე, ე. ი. თითქმის სამჯერ იმაზე მეტი, ვიდრე მიმდინარე წელს.

ამ დავალების წარმატებით შესრულებას ძირითადად სწყვეტს ის, თუ როგორ დავაყენებთ ციტრუსოვანთა ნერგების მოვლისა და ზამთრის ყინვებისაგან დაცვას.

წარსულ ზამთარში ამ მხრივ ფერიეო სასურველი მდგომარეობა. საბტროპიკული ზონის ზოგიერთ რაიონების პარტიული, საბჭოთა და სამეურნეო-მეურნეობრივი ორგანიზაციები ციტრუსოვანთა ნერგების ზამთრის ყინვებისაგან დაცვას არ აქცევდნენ სათანადო ყურადღებას. მაგალითად, ილიჩის სახ. საბჭოთა მეურნეობაში (აფხაზეთი) 69 ათას ძირ ნერგიდან ცუდი მოვლის შედეგად მხოლოდ 8200 აღმოჩნდა გარჩევანი. ნერგების დიდი ნაწილი მთლიანად გაახმა. ასეთივე მდგომარეობა იყო აგრეთვე ზუგდიდის რაიონში.

ციტრუსოვანთა ნერგების მოვლა და დაცვაში წელს შედარებით დამაკმაყოფილებელი მდგომარეობაა ქობულეთისა და ფოთის რაიონებში. მაგრამ ეს არ შეიძლება ითქვას სხვა რაიონებზე. დაწესებული მავალების მიხედვით ნერგების ზამთრის ყინვებისაგან დაცვის წინასწარი სამუშაოები, როგორიცაა ნერგების დახუარულ ფარდულებში გადატანა, ნამყენებზე მიწის შემოყრა, გრუნტებში დარჩენილ ნერგებისათვის ხელოვნური საფარების მოწყობა, შეფუთვა და სხვ. 15 ნოემბრამდე უნდა დამთავრებულიყო, საქმიწყალხკომის სუბტროპიკულ სამგართველოს აღნიშნულ რიცხვისათვის, ქობულეთისა და ფოთის რაიონების გარდა, ცნობებიც კი არ მოეკოლებოდა იმის შესახებ, თუ როგორ მიმდინარეობს ეს სამუშაოები ადგილებზე.

ეს იმას მოწმობს, რომ ზოგიერთი რაიონების პარტიული ორგანიზაციები და სახ. მეწყალხკომის სუბტროპიკული სამმართველო ოპერატიულად არ ხელმძღვანელობს ზამთრის ყინვებისაგან სანერგეების დაცვას. ასეთი დამოკიდებულება ციტრუსოვანთა სანერგეებისადმი ფუძესად მოუთმენელია.

სუბტროპიკული ზონის რაიონების პარტიული კომიტეტის მდივნებს, სამ - სატრ. სადგურების პოლიტგანყოფილებათა უფროსებს, მეწყალის საამქროებს და საბჭოთა მეურნეობების დირექტორებს მტკიცედ უნდა ახსოვდეთ, რომ ციტრუსოვანთა სანერგეების მოვლაში პერსონალური პასუხისმგებლობა მათ ეკისრებათ.

**მოვაწყოთ სანერგეების ხანივუზოდ დაცვა, ზამთრის ყინვებისაგან.**

## სამხრეთ-სლავიის პრესა ემუქრება უნგრეთს

ვენა, 15 ნოემბერი. ბელგრადიდან იუწყებიან, რომ უნგრეთის პრემიერის გუმბოშის განცხადებამ, რომელშიაც იგი უარყოფდა უნგრეთის და უნგრეთში მცხოვრები ხორვატელი ტერორისტების მონაწილეობას მარსელის თავდასხმაში, უაღრესად ტრული და მკაცრი შეფასება გამოიწვია სამხრეთ-სლავიის პრესაში. „ვრემია“ სტატიაში სათაურით „პოროტტმ[illegible] უმაგალითო ციინიზმი“ წერს:

„რამდენად უფრო აშკარავდება უნგრეთია, როგორ სამხრეთ-სლავიის მეფის აღმოსაფხვრელ და სამხრეთ-სლავიის [illegible] ერი ბელგიუხლეტლობის წინააღმდეგ მიწყობილ შეთქმულებაში. მით უფრო ცდილობს უნგრეთი დაფაროს თავისი დანაშაულის კვალი“.

ზაგრების „ნოვოსტმ“ საეჭვოთ დამტკიცებულად მიაჩნია, რომ მარსელის თავდასხმის მოწყობაში მთავარი დანაშაული მიუძღვის უნგრეთს.

სამხრეთ-სლავიის მთავრობის ორგანო ეკამათება ოგრეთვე იტალიის სტეფანის საოგენტოს მიერ გავრცელებულ კომუნიკეს ამის შესახებ, თუ რა როლს თამაშობდა იტალიაში დაპატიმრებული ბუდაკი. როგორც ხორვატელი ტერორისტების წარმომდგენელი ბეოლისში

მოუთითებს რა მუსოლინის მიერ მილანში წარმოთქმულ სიტყვაზე, სადაც მან გაკვრით აღნიშნა, რომ სასურველია სამხრეთ-სლავიასთან შერიგება, „ნოვოსტი“ წერს:

„ახლა, სამხრეთ-სლავიის მეფის მოკვლის შემდეგ, გეშბუშის რომში გამგზავრებისა და რეფერის მოთხოვნის შემდეგ, სამხრეთ-სლავია არ მიიღებს მუსოლინის მიერ გამოწვეულ ხელს. სანამ მერი ეპაზე ეილაპარაკებდეთ, საჭიროა კამარკვეს, ვინ დაუდგება ერთი ლიგაში საბრალდებელი სკამზე როგორც სამხრეთ-სლავიის მეფის მკვლელობისათვის ბრალდებული“.

სამხრეთ-სლავიის მთავრობის ორგანო „ვრემია“ ეკამათება ოგრეთვე იტალიის სტეფანის საოგენტოს მიერ გავრცელებულ კომუნიკეს, „ეჭვობს“ ამ ინფორმაციის ავთენტურობაში, ეჭვობს, ეჭვობს, ეჭვობს.

## საბჭ. კავშირთან თანამშრომლობას მოითხოვენ

### სოციალ-ფაშისტების გელადები გაურბიან ძალიან ფრონტს

#### მე-2 ინტერნაციონალის აღმასკომის სხდომა

**განხილვა კომინტერნის წინადადებისა ერთიანი ფრონტის შესახებ.**

**პარიზი, 15 ნოემბერი.** მე-2 ინტერნაციონალის აღმასკომის სხდომაზე, რომელიც გუშინ გაიხსნა პარიზში, ძირითად საკითხს წარმოადგენს განხილვა კომინტერნის წინადადებისა ერთიანი ფრონტის შესახებ.

სხდომის თავმჯდომარემ ადლერმა დასწერეთ გააცნო კომინტერნის წინადადება და მიაწოდა ინფორმაცია მოლაპარაკების მიმდინარეობის შესახებ. ადლერმა ვანაცხადა, რომ, რამდენადაც კომინტერნის წარადგინებმა „დაიგვიანა, მე-2 ინტერნაციონალის ხელმძღვანელობა ამ წინადადების შეხედა, როგორც არაკეთილსინდისიერ მანევრს“.

„ადლერის ინფორმაციის შემდეგ დაიწყო კამათი, რომელიც ჯერაც არ დამთავრებულა.

ინგლისის, ჰოლანდიის და სკანდინავიის ქვეყნების წარმომადგენლებმა მოითხოვეს არა მარტო კომინტერნის წინადადების უარყოფა, არამედ აგრეთვე ერთიანი ფრონტის ლიკვიდაცია იქ, სადაც იგი უკვე შექმნილია, ე. ი. საფრანგეთში, საარის ოლქში და იტალიაში.

ვინდერველდემ და ადლერმა თანხმობა გამოაცხადეს უარყოს კომინტერნის წინადადება, მაგრამ მაინც შეუძლებელად მიიჩიეს ერთიანი ფრონტის ჩამლა საფრანგეთსა და საარში. მათ განაცხადეს, რომ შეთანხმება „არ არის საკადებულო დანარჩენი სოციალისტებისათვის“.

ორატორებიდან კომინტერნის წინადადების მხარეს მხარი დაუჭირა მხოლოდ ესპანეთის დელეგატმა ტინოარეს დელ ვალმა.

ერთ-ერთი მთავარი „არგუმენტი“, რომელიც წამოაყენეს კომინტერნის წინადადების წინააღმდეგ ერთიანი ფრონტის შესახებ, არის მთელი რიგი ქვეყნების მთავრობებში სოციალისტების მონაწილეობის საკითხი. მაგალითად, კომინტერნის წინადადების მოწინააღმდეგენი მტკიცებენ, რომ სოციალისტების მონაწილეობამ სანდერსიანის ბელგიის მთავრობებში, ლეიბორისტული მთავრობის მონაწილეობა შედგენამ ინგლისში და სოციალისტების მონაწილეობა ბელგიის მთავრობაში შეიძლება მტკიცე ბარიერი შექმნას ფაშიზმის წინააღმდეგ. პირიქით, კომინტერნთან შეთანხმება შეესუსტებს სოციალისტების პარლამენტარ მუშაობას, ეს ბოლო ფაქტი ინგლისში ინგლისელ ლეიბორისტებმა ფაქტიურად დაადასტურეს.

ინგლისელ ლეიბორისტ ბანფილდის ბრალდებით, ინგლისელ ლეიბორისტებს ეშინიათ ერთიანი ფრონტის, ეშინიათ, ეშინიათ, ეშინიათ

ეროვნული ბიბლიოთეკა

ფ. მახარაძე

# საქართველოს მხარეთმცოდნეობის საზოგადოების დაარსებისათვის

ჩვენ ვიცით, რომ ბოგიერთ საბჭოთა რესპუბლიკებში მხარეთმცოდნეობის დარგში საკმარისად დიდი წარმატებებია მიღწეული, მაგ. საბჭოთა რუსეთში, საბჭოთა უკრაინაში და სხვაგან. უნდა ითქვას, რომ საბჭოთა საქართველოში ამ მხრით მუშაობა ძალზე სუსტია, ის ძალიან ჩამორჩა სხვა საბჭოთა რესპუბლიკებს. მართალია, ბოგიერთ რაიონებში თუ ქალაქებში აწარმოებს მუშაობა ადგილობრივი ბუნებრივი სიმდიდრის, ისტორიული ნაშთების შესასწავლად, ეთნოგრაფიულ გამოკვლევათა ჩასატარებლად და სხვ. და სხვ. მაგრამ ეს მუშაობა იქაც არაა დაყენებული სათანადო დონეზე. და ეს მუშაობაც დღემდის არ არის შესწავლილი და დაჯამებული, რომ ვიცოდეთ ცოტად თუ ბევრად ზუსტად. თუ რა შედეგი მოგვცა ჩატარებულმა მუშაობამ. პირიქით, აქ ჩვენ გვაქვს დაშაქსულობა და ალაგ-ალაგ ბევრი გაუგებრობაც კ. ანის ერთ-ერთი მთავარი მიზეზი ძველ ვადევნოთ თვალყური სულადობის მდგომარეობას.

კოლმეურნეობა უძრეობობის ხალკაციდაციოდ და ფერმების შეხახებად ახალგაზრდა პიროუტყვის კონტრაქტაციის საგრძნობი მოცულობა დადგენილად და ორგანიზაციულად და ახსნაგანმარტებით მუშაობას მოითხოვს. როგორც პრაქტიკამ გვიჩვენა, საკოლმეურნეო სახალხლო ფერმებიდან კოლმეურნეებისათვის პიროუტყვის მიყიდვის გეგმა მთლიანად და გადაჭარბებითაც კი შესრულდა, სწრაფად, განსაკუთრებულ სიძნელეთა წამოჭერილად სრულდებოდა. ხალო როცა კონტრაქტაციის შეუდგენ, საქმე ცუდად წავიდა. ეს იმით აიხსნება, რომ კონტრაქტაციაა მოითხოვს კოლმეურნეობთან თუ ერთპიროვნულ მეურნეობთან მოლაპარაკებას, ამის ახსნაგანმარტებას, თუ რა შედეგითები ელოდებიან მათ. ერთი სიტყვით, საქმის საფუძვლიანი მუშაობა. მრავალ ხელმძღვანელს კი სწორედ ეს ხერხები აკლია. უნდა მივაღწიოთ იმას, რომ ახალგაზრდა პიროუტყვის კონტრაქტაცია იყოს არა საკანცელარიო საქმე, არამედ დიდი საზოგადოებრივი მოვლენა, რომელშიაც ქალებმა აქტიური მონაწილეობა უნდა მიიღონ.

ახლა ყოველი კოლმეურნისათვის ცხადი და ნათელია, რომ პარტიამ ხერხოზულად მოკიდა ხელი მეცხოველეობის პრობლემის გადაწყვეტას. ეს წელი მეცხოველეობაში გარდატეხის წელი იყო, ძალიან ბევრი ნაკლი გამოსწორებულ იქნა, მაგრამ კიდევ დიდი სამუშაოა შესასრულებელი, საქმეს მთელი მონდომებით უნდა შეუდგეთ. პროლეტიკურულ სახელმწიფოს დახმარება და მხარის დაჭერა უზრუნველყოფილია.

# საქართველოს სარეგიონო გარდაქმნის გეგმით

..... როცა ვიკამებთ საქართველოს ნავთის საბადოების მიმოხილვას, უნდა ვთქვათ რომ უმეტესობა ღირსია საწრმოო კვლევისა ფართო მასშტაბით... მრავალ საბადოში ნავთი მჩატეა, მაღალი ხარისხის კეროსინისა და ბენზინის დიდი პროცენტით. ნავთუნარიანი ჯიშები—სხვადასხვა შემადგენლობისაა, მაგრამ უმთავრესი მასა ნავთისა პოროვან ჯიშებშია—ქვიშებში და ქვიშარებში.. „ბორზაანის რაიონი უნდა მივიჩნიოთ როგორც საიმედო ობიექტი დიდი მასშტაბის კვლევა-ძიებისა".—ასეთი „დიაგნოზი" დასვა პრ. ივ. დ. გოლუბიატნიკო

# ᲒᲘᲛᲜᲐᲡᲢᲔᲑᲘᲡ ᲡᲐᲙᲐᲕᲨᲘᲠᲝ ᲓᲦᲔᲡᲐᲡᲬᲐᲣᲚᲘ

ᲒᲘᲛᲜᲐᲡᲢᲔᲑᲘᲡ ᲐᲦᲚᲣᲛᲘ ᲓᲦᲔᲡᲐᲡᲬᲐᲣᲚᲘᲡ ᲮᲐᲖᲘᲡᲗᲕᲘᲡ ᲒᲐᲮᲡᲜᲘᲡ ᲓᲠᲝᲡ ᲚᲔᲜᲘᲜᲘᲡ ᲡᲐᲮ. ᲡᲐᲡᲐᲠᲢᲝ ᲓᲐᲠᲑᲐᲖᲨᲘ 16 ᲜᲝᲔᲛᲑᲔᲠᲡ.

## ᲞᲘᲠᲕᲔᲚᲘ ᲗᲐᲜᲠᲘᲒᲘᲡ ᲕᲐᲥᲗᲐ ᲒᲣᲜᲓᲔᲑᲘᲡ ᲨᲔᲯᲘᲑᲠᲔᲑᲐᲗᲐ ᲬᲘᲜᲐᲡᲬᲐᲠᲘ ᲨᲔᲓᲔᲒᲔᲑᲘ

17 ᲜᲝᲔᲛᲑᲠᲘᲡᲗᲕᲘᲡ ᲓᲐᲡᲠᲣᲚᲓᲐ ᲞᲘᲠᲕᲔᲚᲘ ᲗᲐᲜᲠᲘᲒᲘᲡ ᲕᲐᲥᲗᲐ ᲒᲣᲜᲓᲔᲑᲘᲡ ᲨᲔᲯᲘᲑᲠᲔᲑᲘᲡ ᲨᲔᲯᲐᲛᲔᲑᲘ — ᲦᲘᲠᲨᲘ (ᲢᲥᲠᲘᲜᲘᲙᲘ) ᲝᲠᲘᲐᲚᲖᲔ ᲓᲐ ᲢᲝᲛᲡᲙᲘᲖᲔ.

ᲒᲣᲜᲓᲔᲑᲘᲡ ᲛᲘᲠ ᲛᲘᲦᲔᲑᲣᲚ ᲥᲣᲚᲐᲗᲐ ᲡᲐᲠᲘᲗᲘᲜᲝᲑᲘᲡ ᲛᲘᲮᲔᲓᲕᲘᲗ ᲐᲛ ᲡᲐᲛ ᲘᲐᲠᲘᲐᲚᲖᲔ — ᲦᲘᲠᲨᲘ (ᲢᲥᲠᲘᲜᲘᲙᲘ) ᲝᲠᲘᲐᲚᲖᲔ ᲓᲐ ᲢᲝᲛᲡᲙᲘᲖᲔ ᲨᲔᲯᲐᲛᲔᲑᲘᲡ ᲨᲔᲓᲔᲒᲐᲓ ᲧᲕᲔᲚᲐᲡ ᲓᲐᲣᲤᲘᲜᲐᲣᲠᲓᲐ ᲐᲛᲘᲔᲠ-ᲙᲐᲕᲙᲐᲡᲘᲔᲚᲘ ᲒᲘᲛᲜᲐᲡᲢᲔᲑᲘ (ᲠᲘᲩᲔᲚᲐᲫᲔ, ᲠᲝᲛᲐᲜᲘᲨᲕᲘᲚᲘ, ᲑᲐᲑᲘᲩᲐᲫᲔ, ᲣᲚᲘᲐᲜᲝᲕᲘ, ᲖᲐᲐᲚᲘᲨᲕᲘᲚᲘ ᲓᲐ ᲯᲝᲠᲯᲐᲫᲔ), ᲠᲝᲛᲚᲔᲑᲘᲗᲐᲛᲪ ᲓᲐᲒᲠᲝᲕᲔᲡ 595,25 ᲥᲣᲚᲐ. ᲔᲡ ᲛᲝᲣᲑᲘᲓᲐᲕᲐᲓ ᲘᲛᲘᲡᲐ, ᲠᲝᲛ ᲐᲛᲘᲔᲠ-ᲙᲐᲕᲙᲐᲡᲘᲡᲘᲡ ᲒᲘᲛᲜᲐᲡᲢᲗᲐ ᲒᲣᲜᲓᲛᲐ ᲪᲣᲓᲘ ᲛᲘᲩᲔᲣᲚᲘ ᲠᲘᲩᲔᲚᲐᲫᲔᲑᲘ ᲛᲘᲦᲘᲡ ᲝᲠᲯᲔᲚᲘᲡ ᲓᲐ ᲢᲝᲛᲡᲙᲘᲡ ᲒᲣᲜᲓᲔᲑᲘᲡ ᲨᲝᲠᲘᲡ ᲓᲐᲒᲠᲝᲕᲔᲡ ᲓᲐᲛᲐᲠᲪᲮᲔᲑᲣᲚᲘ ᲠᲘᲩᲔᲚᲐᲫᲔᲑᲘᲡ ᲓᲐᲛᲐᲠᲪᲮᲔᲑᲘᲗ ᲛᲘᲦᲔᲑᲣᲚᲘ ᲠᲘᲩᲔᲚᲐᲫᲔᲑᲘᲡ ᲯᲐᲛᲘᲡ ᲜᲐᲮᲔᲕᲐᲠᲘ.

ᲞᲘᲠᲕᲔᲚᲘ ᲐᲓᲒᲝᲚᲘᲡᲗᲕᲘᲡ ᲒᲐᲮᲓᲐ ᲐᲛᲘᲔᲠ-ᲙᲐᲕᲙᲐᲡᲘᲐ (905 ᲥᲣᲚᲐ), ᲛᲔᲝᲠᲔᲖᲔ—ᲛᲝᲡᲙᲝᲕᲘᲡ ᲒᲣᲜᲓᲘ (731 ᲥᲣᲚᲐ) ᲓᲐ ᲛᲔᲡᲐᲛᲔ ᲐᲓᲒᲘᲚᲘᲡ ᲣᲙᲠᲐᲘᲜᲔᲡ ᲒᲘᲛᲜᲐᲡᲢᲐᲗᲐ ᲒᲣᲜᲓᲘ (557,25 ᲥᲣᲚᲐ).

ᲚᲔᲜᲘᲜᲒᲠᲐᲓᲘᲡ ᲒᲘᲛᲜᲐᲡᲢᲐᲗᲐ 1-ᲚᲘ ᲗᲐᲜᲠᲘᲒᲘᲡ ᲒᲣᲜᲓᲘ 17 ᲜᲝᲔᲛᲑᲠᲘᲡᲗᲕᲘᲡ ᲐᲠ ᲒᲐᲛᲣᲚᲐ ᲠᲝᲒᲝᲚᲔᲑᲖᲔ ᲡᲐᲒᲐᲠᲯᲘᲠᲝᲖᲔ. ᲐᲛ ᲘᲐᲠᲘᲐᲚᲖᲔ ᲛᲝᲛᲘᲜ ᲯᲐᲠᲯᲘᲠᲝᲖᲛᲘᲡ ᲨᲔᲓᲔᲒᲔᲑᲖᲔ ᲑᲘᲠᲐᲓᲐ ᲓᲐᲛᲘᲜᲘᲡᲗᲕᲘᲡ ᲓᲐᲛᲐᲠᲪᲮᲔᲑᲣᲚᲘ ᲠᲘᲩᲔᲚᲐᲫᲔᲑᲘᲡ ᲒᲐᲛᲝᲠᲙᲕᲔᲕᲐ ᲡᲐᲙᲘᲗᲮᲘ ᲚᲘᲠᲘᲡᲐ, ᲠᲝᲛᲔᲚᲘᲡᲐ, ᲢᲐᲪᲘᲡᲐ ᲓᲐ ᲠᲒᲝᲚᲔᲑᲘᲡ ᲨᲝᲠᲘᲡ. ᲐᲛ ᲘᲐᲠᲘᲐᲚᲖᲔ ᲛᲝᲛᲘᲜ ᲯᲐᲠᲯᲘᲠᲝᲖᲛᲘᲡᲗᲕᲘᲡ ᲨᲔᲓᲔᲒᲔᲑᲖᲔ ᲓᲐᲒᲠᲝᲕᲔᲡ 560 ᲥᲣᲚᲐ.

ᲛᲔᲡᲐᲛᲔ ᲐᲓᲒᲘᲚᲘᲡ ᲐᲠᲘᲐᲜ ᲯᲔᲠ-ᲯᲔᲠᲝᲑᲘᲗ ᲚᲔᲜᲘᲜᲒᲠᲐᲓᲔᲚᲘᲡ; ᲠᲝᲛᲔᲚᲘᲡᲐ ᲒᲣᲜᲓᲨᲘᲪᲘ ᲛᲝᲜᲐ�წᲘᲚᲔᲝᲑᲔᲜ ᲘᲡᲘᲗᲘ ᲫᲚᲘᲔᲠᲘ ᲒᲘᲛᲜᲐᲡᲢᲘᲡ ᲛᲝᲜᲐᲬᲘᲚᲔᲝᲑᲘᲗ ᲣᲙᲐᲜᲝᲜᲘ ᲓᲐᲠᲩᲐᲜᲔᲚᲘ ᲒᲘᲛᲜᲐᲡᲢᲘᲡ ᲛᲝᲜᲐᲬᲘᲚᲔᲝᲑᲘᲗ 534,5 ᲥᲣᲚᲐ.

ᲣᲙᲐᲜᲔᲡᲙᲜᲔᲚᲘ ᲒᲘᲛᲜᲐᲡᲢᲐᲗᲐ ᲒᲣᲜᲓᲘ ᲓᲐᲜᲐᲠᲩᲔᲜᲔᲑᲘᲡ ᲩᲐᲛᲝᲠᲩᲔᲚᲘᲐ. ᲛᲐᲡ 17 ᲜᲝᲔᲛᲑᲠᲘᲡᲗᲕᲘᲡ ᲒᲘᲛᲜᲐᲡᲢᲐᲗᲐ ᲒᲣᲜᲓᲘᲡ ᲨᲔᲯᲘᲑᲠᲔᲑᲘᲡ ᲓᲠᲝᲡ ᲐᲠᲐᲡᲠᲣᲚᲘ ᲐᲠᲐ ᲜᲘᲨᲜᲐᲕᲡ ᲛᲘᲛᲙᲘᲓᲠᲘᲝᲑᲘᲗᲘ ᲐᲠᲘᲡ ᲐᲠᲐᲡᲠᲣᲚᲘ ᲐᲠᲐ ᲛᲘᲜᲐᲠᲘᲡ ᲛᲘᲖᲔᲖᲘ, ᲠᲝᲛᲚᲘᲡᲐᲪ ᲣᲜᲓᲐ ᲛᲘᲦᲬᲔᲣᲚᲘᲧᲝ ᲛᲔᲠᲕᲔ ᲐᲓᲒᲘᲚᲘ ᲛᲘᲦᲬᲔᲣᲚᲘ ᲠᲘᲩᲔᲚᲐᲫᲔᲑᲘᲡ ᲛᲘᲦᲔᲑᲘᲗ ᲛᲔᲠᲕᲔ ᲐᲓᲒᲘᲚᲘᲡ ᲛᲘᲦᲬᲔᲣᲚᲘ ᲠᲘᲩᲔᲚᲐᲫᲔᲑᲘᲡ ᲓᲐᲛᲐᲠᲪᲮᲔᲑᲘᲗ ᲛᲘᲦᲔᲑᲣᲚᲘ ᲠᲘᲩᲔᲚᲐᲫᲔᲑᲘᲡ ᲯᲐᲛᲘᲡ ᲜᲐᲮᲔᲕᲐᲠᲘ.

ᲞᲘᲠᲕᲔᲚᲘ ᲗᲐᲜᲠᲘᲒᲘᲡ ᲒᲣᲜᲓᲔᲑᲘᲡ ᲨᲔᲯᲘᲑᲠᲔᲑᲘᲡ ᲓᲠᲝᲡ ᲐᲠᲐᲡᲠᲣᲚᲘ ᲐᲠᲐ ᲜᲘᲨᲜᲐᲕᲡ ᲛᲘᲛᲙᲘᲓᲠᲘᲝᲑᲘᲗᲘ ᲐᲠᲘᲡ ᲐᲠᲐᲡᲠᲣᲚᲘ ᲐᲠᲐ ᲛᲘᲜᲐᲠᲘᲡ ᲛᲘᲖᲔᲖᲘ, ᲠᲝᲛᲚᲘᲡᲐᲪ ᲣᲜᲓᲐ ᲛᲘᲦᲬᲔᲣᲚᲘᲧᲝ ᲛᲔᲠᲕᲔ ᲐᲓᲒᲘᲚᲘ ᲛᲘᲦᲬᲔᲣᲚᲘ ᲠᲘᲩᲔᲚᲐᲫᲔᲑᲘᲡ ᲓᲐᲛᲐᲠᲪᲮᲔᲑᲘᲗ ᲛᲘᲦᲔᲑᲣᲚᲘ ᲠᲘᲩᲔᲚᲐᲫᲔᲑᲘᲡ ᲯᲐᲛᲘᲡ ᲜᲐᲮᲔᲕᲐᲠᲘ.

## ᲩᲕᲔᲜᲘ ᲝᲡᲢᲐᲢᲔᲑᲘ

### ᲒᲣᲚᲝ. ᲠᲪᲮᲘᲚᲐᲫᲔ

ᲒᲘᲝᲠᲒᲘ (ᲒᲣᲚᲝ) ᲕᲐᲡᲘᲚᲘᲡᲫᲔ ᲠᲪᲮᲘᲚᲐᲫᲔ ᲤᲘᲖᲙᲣᲚᲢᲣᲠᲔᲚᲗᲐ ᲛᲡᲯᲔᲑᲨᲘ ᲪᲮᲝᲑᲝᲚᲐ ᲐᲠᲐ ᲛᲐᲠᲗᲝ, ᲠᲝᲒᲝᲠᲪ ᲙᲐᲠᲒᲘ ᲡᲞᲝᲠᲢᲡᲛᲔᲜᲘ ᲒᲘᲛᲜᲐᲡᲢᲘᲙᲘ ᲝᲡᲢᲐᲢᲘ, ᲐᲠᲐᲛᲘᲪ ᲠᲝᲒᲝᲠᲪ ᲡᲐᲥᲐᲠᲗᲕᲔᲚᲝᲡ ᲛᲐᲡᲬᲐᲕᲚᲔᲑᲔᲚᲘ. ᲘᲒᲘ ᲒᲘᲛᲜᲐᲡᲢᲘᲙᲘᲡ ᲐᲚᲚᲘᲡᲝᲜᲘᲡ ᲓᲐᲛᲬᲧᲔᲑᲘᲗ ᲐᲠᲘᲡ ᲪᲜᲝᲑᲘᲚᲘ ᲡᲐᲥᲐᲠᲗᲕᲔᲚᲝᲡ ᲛᲔᲪᲜᲘᲔᲠᲗᲐ ᲙᲐᲕᲨᲘᲠᲘᲗ ᲓᲐᲛᲧᲐᲠᲔᲑᲣᲚᲘ ᲘᲧᲝ ᲛᲘᲡᲘ ᲛᲘᲦᲬᲔᲣᲚᲔᲑᲘ ᲓᲐ ᲛᲘᲡᲘ ᲐᲒᲐᲠᲘᲜᲝᲑᲘᲗ ᲓᲐᲛᲧᲐᲠᲔᲑᲣᲚᲘ ᲙᲘᲠᲘᲚᲘᲡ ᲞᲘᲠᲕᲔᲚᲘ ᲞᲘᲝᲜᲔᲠᲘ ᲘᲧᲝ. 1928 წელს ᲐᲛᲘᲔᲠ-ᲙᲐᲕᲙᲐᲡᲘᲐᲨᲘ ᲓᲐᲐᲠᲡᲔᲑᲣᲚᲘ ᲞᲘᲠᲕᲔᲚᲘ ᲞᲘᲝᲜᲔᲠᲘᲡ ᲯᲒᲣᲤᲘᲡ ᲛᲘᲛᲐᲠᲗ. ᲛᲐᲡ ᲨᲔᲛᲓᲔᲒ ᲒᲐᲛᲝᲩᲜᲓᲐ ᲠᲣᲡᲗᲐᲕᲘᲡ ᲞᲘᲠᲕᲔᲚᲘ ᲞᲘᲝᲜᲔᲠᲘ ᲐᲚᲘᲩᲘᲜᲐ ᲒᲐᲛᲝᲩᲜᲓᲐ ᲠᲣᲡᲗᲐᲕᲘᲡ ᲞᲘᲠᲕᲔᲚᲘ ᲞᲘᲝᲜᲔᲠᲘ ᲐᲚᲘᲩᲘᲜᲐ ᲒᲐᲛᲝᲩᲜᲓᲐ ᲠᲣᲡᲗᲐᲕᲘᲡ ᲞᲘᲠᲕᲔᲚᲘ ᲞᲘᲝᲜᲔᲠᲘᲡ ᲯᲒᲣᲤᲘᲡ ᲛᲘᲛᲐᲠᲗ. ᲛᲐᲡ ᲨᲔᲛᲓᲔᲒ ᲒᲐᲛᲝᲩᲜᲓᲐ ᲠᲣᲡᲗᲐᲕᲘᲡ ᲞᲘᲠᲕᲔᲚᲘ ᲞᲘᲝᲜᲔᲠᲘᲡ ᲯᲒᲣᲤᲘᲡ ᲛᲘᲛᲐᲠᲗ. ᲛᲐᲡᲗᲐᲜ ᲔᲠᲗᲐᲓ

# ფაქტები

## ტფილისის სახ. უნივერსიტეტის გამოცემა

სარეცენზიო წიგნი, რომელიც გამოცემულია პროფ. ე. ყელელიძის, პროფ. ა. შანიძის, პროფ. იუსტ. ახულაძის, დოც. ალ. ბარამიძის და პ. ინგოროყვას რედაქციით მიძღვნილია ფირდოუსის დაბადების ათასი წლის თავისადმი. ის შეიცავს „შაჰნამეს“ ქართული ვერსიების, რომტომის ციკლის ამბების მეორე ტომს; წიგნში შეტანილია რომტომის ციკლის ამბებიდან ვალეკესილი და პროზული ვერსია. იწყება ის 2942 სტროფიდან და სრულდება 5663 სტროფით.

თუმცა წიგნი არ გვაძლევს მთლიან სურათს იმ დიდ ეპოსზე, რომელსაც რომტომიანი ეწოდება, რადგანაც ამ ნაწარმოების თავის ფრაზ შემოკლება ბევრ წილად, მაგრამ იგი ნათლად გაფიზგავს დიდი პოეტის მიერ მხატვრულად გაფორმებულ ამბებს ირანის სახელგანთქმული ფალავნის რომტომის შესახებ; ნაწარმოებში ნათლად მოჩანს ფირდოუსის დიდი მხატვრული ხედვის სიძლიერე, რომელმაც ათასეული წლებს გაუძლო.

ნაწარმოებში აღბეჭდილია პატრონყმური წყობილების განსაკაცება. რომტომიანი მხატვრულად იმდენად დამაჯერებელია, რომ ეხლაც, როცა მისი ავტორისაგან საუკუნეებთან ვართ დაცილებული, გვიხიბლავს მისი დიდი მხატვრული სხეული.

სინტეზი და ადამიანები ნაწარმოებში დიდის ჭკუამახვილობითაა მოცემული. წიგნის 150 თავი ძირითადად რომტომის ფალავნობას ეხება. გამოცემის რედაქტორებს ტექსტი დაუდგენიათ არსებული ქართული ხელნაწერების მიხედვით და გ. მოუფენებით ლენინგრადის „შაჰნამეს“ ციკლიდან ორი ქართული ხელნაწერიც რომტომიანს დიდი ცვლილება განუცდია: „შაჰნამე“ პირველად უთარგმნიათ კლასიკურ პერიოდში, მაგრამ ამ დროის თარგმნიდან არაფერი არ შენახულა, თარგმანი, რომლის მიხედვითაც დადგენილია წინამდებარე გამოცემა, ეკუთვნის ალორძნების ხანის მწერლობას.

პირველად „შაჰნამედან“ ადგილები პროზულად, უთარგმნიათ, შემდეგ კი ლექსებად. პროზული ვერსია ფრაგმენტული ხასიათისაა. რომტომიანის გალექსილი ვერსია რედაქტორებს დაუდგენიათ უმთავრესად მეჩვიდმეტე საუკუნის ხელნაწერის მიხედვით, თუმცა რომტომის ციკლის ამბები უფრო ადრეც იქნა გალექსილი.

გამოცემის რედაქტორებს სარედაქციო წერილში დაყენებული აქვთ ზოგიერთი საკითხი, მაგრამ მთელი რიგი პრობლემების კვლევა შემდეგი ტომისათვისაა განზრახული.

მართალია „შაჰნამეს“ ქართული ვერსიების, გარშემო წამოჭრილ ყველა პრობლემას ეს ტომი ვერ დაიტევდა. სარეცენზიო წიგნში შეოლოდ დაქტური მასალა წარმოდგენილი სათანადოთ შედგენილი კომენტარიებით და კარგად დამუშავებული ლექსიკონით.

წიგნში წარმოდგენილია მთარგმნელის ფეტოგრაფიაც. წიგნი მხატვრულად გაფორმებულია ს. გაბაშვილის მიერ. მხატვარს ამისათვის გამოუყენებია ხელნაწერებში დაცული სპრესული მინიატურები. წიგნი ტექნიკურად კარგადაა გამოცემული იგი აკმაყოფილებს აკადემურ გამოცემის მოთხოვნილებებს.

**ტრიფონ რუხაძე.**

## ჟურნალი

**ალბომი** — სატირა იუმორი. თეშორისტული და სატირული წერილების კრებული.

**დავით გურჯაოშვილი** — მთა ამირა. გამოცემა აკადემიის სახელმწიფო გამომცემლობის.

**კალ. ფირცხალაიშვილი** — ბავშვების ცრემლები. პოეზია აკადემიის ცხოვრებიდან.

**ი. გენკინი** — სისხლიან ქვაზე. — ახალგაზრდა მწერალმა ამბ. ბოსე ვასალაძემ დასწერა მოთხრობა სურამის ულელტეხილის ელექტროფიკაციაზე. ნაწარმოები იბეჭდება ჟურნალ „ახალგაზრდა მწერალში“. წიგნს სათანადო ილუსტრაციებით სცემს აგრეთვე სახელგამის ახალგაზრდობის სექტორი.

## გიგლიოთეკართა კურსები

საქართველოს განათლების განყოფილებამ მოაწყო ბიბლიოთეკართა გადასამზადებელი ექვსთვიანი კურსები, კურსებზე საქართველოს სხვადასხვა რაიონებიდან შეკრებილია 80-მდი ბიბლიოთეკარი. კურსებზე მომზადებული ბიბლიოთეკარები გაიგზავნებიან საქართველოს სოციალისტური რაიონების, პოლიტგანყოფილებების და საბჭოთა მეურნეობების მსგავს ბიბლიოთეკებში სამუშაოდ.

## კურის შესაყიდვა

პურის თავისუფალი შესყიდვა მთელ რიგ რაიონებში წარმატებით მიმდინარეობს. კერძოდ იმ რაიონებში, სადაც პურის შესყიდვის დასაქონლება უზრუნველყვეს ნავარუდევი გეგმა გადაჭარბებით შესრულეს. ასეთ რაიონებს ეკუთვნის ხაფანდა ჯახში. პირველმა მოგანამ: პურის შესყიდვის წლიური დავალება 109,5 პროც. ხოლო მეორემ 107,4 პროც. შესასრულა, მოეხვედვათ იმისა; რომ ჯახი ოქტომბერში პურის შესყიდვაში ჩამორჩენილი იყო.

მოწინავე რაიონების გვერდით მოიპოვებიან ისეთი რაიონებიც, რომელნიც პურის შესყიდვაში ჩამორჩენილნი არიან. მაგალითად: ზუგდიდის რაიონი (დავალება შესრულებული აქვს 60 პროც.), ბაშკიჩეთის (62 პროც.) ტფილისის (60,8 პროც.) გორის (67,7 პროც.) საგარეჯოს (67,5 პროც.).

მთლიანად რესპუბლიკაში პურის შესყიდვის წლიური სავარუდო გეგმა 88 პროც. შესრულებულია. შეიძლება ითქვას, რომ ამ მხრივ მდგომარეობა მთლიანად დამაკმაყოფილებელი არ არის.

უნდა აღინიშნოს, ის გარემოებაც, რომ შესყიდული პურის შენახვა და „ზაგოტზერნოსათვის“ თავის დროზე ჩაბარება არაა მოწესრიგებული, ეს იმიტომ, რომ ზოგიერთ რაკოოთკავშირს არა აქვს სატრანსპორტო საშუალებანი (სიონაღი, გურჯაანის) და მეორე მხრივ, „ზაგოტზერნოს“ მიმღები პუნქტები უზრუნველყოფილი არ არის საკმო რაოდენობის საწყობებით. ამის ადასტურებს ის ფაქტი, რომ შესყიდული პურის საერთო რაოდენობიდან მხოლოდ 24,8 პროცენტი აქვს ჩაბარებული „ზაგოტზერნოს“.

დანარჩენ პურის ჩაბარება რაკოოპკავშირებმა დროულად უნდა უზრუნველყონ, „ზაგოტზერნომ“ კი უნდა იზრუნოს საწყობების გამონახვაზე, თორემ კოოპერატივებში დაყრილი ხორბლეული გაფუჭების საშიშროების წინაშეა.

არა ნაკლები ყურადღების ღირსია სიმინდის შესყიდვის საქმე. უნდა აღინიშნოს, რომ ამ მხრივ საქართველოში ბევრი არაფერია გაკეთებული. ეკონომიკურის განკარგულებით პირველ ნოემბრიდან უნდა დაწყებულიყო სიმინდის შესყიდვა დასავლეთ საქართველოს რვა რაიონში. (ზუგდიდის, სენაკის, ხობის; სამტრედიის, ჭუთაისის; ზონის, აბაშის და ვანი), მაგრამ 10 ოქტომბრისათვის გარდა სამტრედიის რაიონისა რომელსაც შესყიდული აქვს 405 ფუთი სიმინდი,—დანარჩენ რაიონებში ამ მხრივ. არაფერი გაკეთებული.

პარტიულმა, საბჭოთა და კოოპერატიულმა ორგანიზაციებმა აორადღება უნდა გაამახვილონ სიმინდის შესყიდვის მიმართ.

**ა. ბ.**

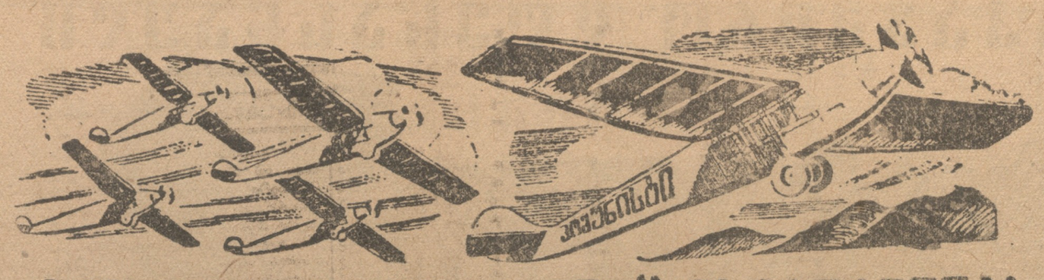

# ავაგოთ „კომუნისტის“ ესკადრილია!

**ხონი**, 17 ნოემბერი. სენაკის რაიონში გაზეთ „მთლიანი კოლექტივიზაციის“ დარბაზებით და პარტიულ ორგანიზაციის ხელმძღვანელობით „კომუნისტის“ ესკადრილიისათვის დღემდე შეგროვდა 1470 მან. თანხა გადარიცხულია სახელმწიფო ბანკში.

**შანიეშვილი.**

★

ა.-კ. მეცხოველეობისა სამეცნიერო კვლევითი ინსტიტუტის თანამშრომლებს შემოაქვთ 312 მან. და იწყებენ ა.-კ. მექანიზაციის ინსტიტუტის თანამშრომლებს.

**ჩხეიძე.**

★

ზაზესის მეორე რიგის სამუშაოებიდან შენოდაქვს მ.ლოგანოვის ბრიგადას—65 მანეთი, ფიდოშვილის ბრიგადას—54 მან., გორდაძის ბრიგადას—50 მან., სამეჭანიკო საამქროს—112 მან., მოსამსახურეებს — 68 მან. და ინეფერ-ტექნიკოსებს — 165 მან. (სულ 514 მან.).

**მ. ბაბიდავა.**

★

შემომაქვს 50 მან.

**პროფ. მ. ფალავანდრიძე.**

★

ხიდანელ რაისავადმყოფოს მუშა-მოსამსახურეებს შემოაქვს 100 მან. და იწყებენ თოლავის, ყვარელის, ველისციხის, ლაგოდეხის და წითელი წყაროს საავადმყოფოების მუშა - მოსამსახურეებს.

**ივ. ჯაფარიძე.**

★

კომბინატ წითელ ვეიდნის“ მუშაკებს შემოაქვთ 220 მან.

★

დიდი ჯიუნანძის გამოწვევით შემომაქვს 5 მან. და ვიწვევ ითარ ნაგლეფლიშვილს (ყვარელი) და რუსუდანა და ციალა გოგოლაშვილებს (ორმერნა).

**რამაზ ბიბინაძე.**

★

ამბ. კ. ჭაცარავის გამოწვევით შემოგვაქვს ოქ-ოქი მანეთი და ვიწვევთ 26 კომუნარის სახელობის რაიონის სკოლების დირექტორთა მოადგილეებს.

**ე. კოკიელოვი.**
**ხ. ბაბალაძე.**

★

„კომუნისტის“ ესკადრილიის ასაგებად ფოსტიდან ფულის შეტანილი თანხა უნდა იქნას სახელმწიფო ბანკში ესკადრილიის ანგარიშზე № 160412 წარწერით: „ესკადრილიის თვის“, ანდა „კომუნისტის“ გამოცემლობის კანტორაში (ტფილისი, რუსთაველის პრ. № 34).

**19 ნოემბრისათვის „კომუნისტის“ ესკადრილიის ასაგებად ფოსტიდან შემოსულია სულ 225 909 მ. 86 კაპ.**

## 100 ტონა პური უოველდღიურად

**სურათზე:** ტფილისის პურის საცხობი ქარხანა № 2-ის ორი იარუსიანი ღუმელი. ზევით მარცხნიდან მარჯვნივ—პურის მცხობელი ბრიგადის ხელმძღვანელი ბ. ჩხავლიძე, დამკვრელი მუშა ხსირბლაძე, ქარხნის დირექტორი ამხ. მხითაროვი.

დიდი ხანია ნაფიქრალია ქალაქ ტფილისში შენდება № 2 პურის საცხობი ქარხანა.. ქარხნის სიმძლავრეა 100 ტონა პურის გამოცხობა დღეღამეში.

უფრო ითქვას, რომ ამ ქარხნისმშენებლობას პირველ ხანებში საშენ მასალების მომწოდებელ ორგანიზაციები არ აქცევდნენ სათანადო ყურადღებას, რის გამოც მშენებლობის დამთავრება ძალიან გაჭიანურდა. მაგრამ უკანასკნელად სათანადო ორგანიზაციის ხელმძღვანელობის ტემპები, რის მეობებითაც ნოემბრის თვის შემდეგ გაცხოველდა მშენებლობის ტემპები, რის მეობებითაც ნოემბრის თვის შესაძლებელი გახდა მშენებლობის დამთავრება. ქარხანაში პურის ცხობის პროცესები მექანიზირებულია. საამქროები სუფთადაა.

10 ნოემბერს მოხდა ქარხნის ამუშავება. პირველი შედეგები დამაკმაყოფილებელია.

**ა. ლომაძე**

## გერიას სახ. სტადიონი თელავში

ამ რამდენიმე ხნის წინათ თელავში დაიწყეს ფიზკულტურის დიდი სტადიონის აგება, რომლის მშენებლობაშიც ფართოდ ჩაებენ კოლკავშირული, პროფკავშირული და მშრომელი ახალგაზრდობა.

თელავის ფიზკულტურის სტადიონი თავისი სიდიდით ერთ-ერთი იქნება საქართველოში.

სტადიონთან ეწყობა ფეხბურთის, კალათბურთის და სხვა ფიზკულტურული სათამაშოების მოედანი.

სტადიონი ძირითადად დამთავრდა ოქტომბრის რევოლუციის 17 წლის თავისთვის. 7 ნოემბერს მოხდა მისი საზეიმო გახსნა.

ახლად გახსნილ თელავის ფიზკულტურის სტადიონს ეწოდა ამხ. ლავრენტი გერიას სახელი.

## საგავშო ლიტერატურის ოლიმპიადა

საქართველოს საბჭოთა მწერალთა კავშირის ინიციატივით დეკემბერში მოეწყობა ტფილისში საბავშო ლიტერატურის რესპუბლიკური ოლიმპიადა.

ოლიმპიადის მიზანია გამოამჟღავნოს საბავშო ლიტერატურის ნიჭიერი ბავშვი—ავტორები. ოლიმპიადაზე დაჯილდოებული იქნება საუკეთესო ნაწარმოებთა ავტორები — ბიბლიოთეკებით, მუსიკალური ინსტრუმენტებით და ეფესკურსიებით.

ოლიმპიადის მოსამზადებელი მუშაობა დაიწყო. როგორც ტფილისში ისე რაიონებში იმართება მოსსენებები და ტარდება ახსნაგანმარტებითი მუშაობა.

თვითეული რაიონი წარუდგენს საქ. საბჭოთა მწერლების კავშირს საბავშო ლიტერატურის ყველა დარგში საუკეთესო ბავშვ-ავტორებს.

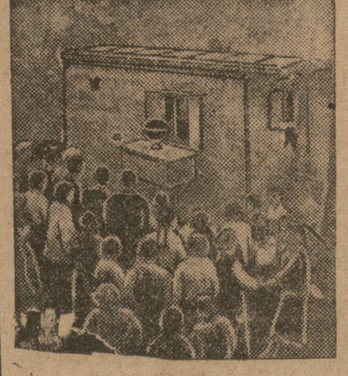

**სურათზე.** ბ. ჭურხულის მოძრავ სახლთან ისმენენ რადიოს (სოფ. ტიბანი).

## გასწორება

„კომუნისტის“ 17 ნოემბრის მეორე მოწინავეში დაშვებულია შეცდომა. წერილის მეშვიდე აბზაცში სწერია: „ყვარელის რაიონმა მთელი დაზიანებული თამბაქოდან სახელმწიფოს უნდა ჩააბაროს“ და სხვ. დაზიანებულის ნაცვლად უნდა იყოს დამზადებული.

## ბუსიკის სახლი ბორგლეგზე

**ბოლშევიკელ მუსიკოსის ი. ქურხულის „ხალულთენო“ კახეთში**

წელიწადზე მეტია, რაც კახეთის სოფლებში მუშაობს მოხეტიალე მუსიკოსი—ივ. ქურხული. მან მოაწყო სპეციალური მოძრავი ახლი, რომელსაც თითონ „საუღლოენოს“ უწოდებს. აღნიშნულ სახლში მოწყობილია ქართული ხალხური სამუსიკო იარაღების გამოფენა, რადიო-გადამცემი, საკუბნო, სასტუმრო კუთხე და სხვ.

მოძრავი სახლი დადგმულია ბორბლებზე და მისი ერთი ადგილიდან მეორეზე გადატანა შეიძლება ხარკამენით ან ტრაქტორით.

ი. ქურხულს განზრახული აქვს მოაწყოს ასეთივე მოძრავი სახლი ავტომობილზე. ამ ავტომ აღნიშნული სახლი დგას სოფ. ტიბანში (კიზიყი). ახლო ხანში იგი გადატანილი იქნება თელავის, ყვარელის და ლაგოდეხის რაიონებში, ხოლო შემდეგ დასავლეთ საქართველოში.

„ბამოგმგონებლეგი“ — ხცენა პირველ მოქმედებიდან

## მოზარდ მაყურებელთა თეატრში

„ბამოგმგონებლის“ დადგმა მოზარდ მაყურებელთა თეატრში უთუოდ გამართლებულია. ეს პიესა დგას საბავშო კომედიის მოწოდების სიმაღლეზე. პიესის ძირითად იდეას შეადგენს გამომგონებლობის დარგში მოზარდთა ფანტაზიის ძალის ჩვენება.

პიესაში პატარა „ბდისონები“ ოცხებიან მარსზე გაფრენაზე და ამ მიზნის მისაღწევად ისინი იყენებენ სხვადასხვა საშუალებებს, სარგებლობენ ფიზიკისა და ქიმიაში მიღებული ცოდნით.

მაგრამ სპექტაკლს აქვს ნაკლიც: ზოგიერთი სცენა მექანიკურადაა შეკოწწებული. არ არის დაცული ბავშური მეტყველების ერთი ზომა; ერთ მომენტში გულუბრყვილოდ მოსაუბრე ბავშვი, მეორე მომენტში მჯელობს „საკაცობრიო იდეებზე“. „გენიალურ გამოგონებაზე“, „პიტლერის რეჟიმზე“ და სხვა. მკრთალად არის ნაჩვენები მუშა გამომგონებელი. ის მხოლოდ უკანასკნელ მოქმედებაში გამოჩნდება.

უბრალოება, სისადავე, მარტივი რეჟისორული კომბინაციები, მაგრამ უდიდესი დამაჯერებლობა პიესას ხდის მოზარდ მაყურებელთათვის ადვილად გასაგებად.

რეჟისორ ჭელიძემ შესძლო პიესის ძირითადი თემის გაშლა და მისთვის შესაფერისი ფორმის მიცემა. სცენის მთელი მასალა გამოყენებულია პიესის იდეის გასამტკიცებლად. სცენაზე არ არის არცერთი ზედმეტი, ყურით მოთრეული ადგილი, არცერთი ზედმეტი ნივთი, მხოლოდ უნდა ითქვას, რომ არაა დამაჯერებელი მარსზე გასაფრენ საშუალებად უბრალო ყუთის გამოყენება.

შემასრულებლებიდან განსაკუთრებით გამოირჩევიან ფ. თვალიაშვილი (რემი) გ. ცუპრაშვილი (კონო) და სირბილაძე.

**ს. ჭილაია.**

## ბოგზიანის ბიბლიოთეკა

**ახალი ლიტერატურა**

**სიდეა თიდრია** — სატირა იუმორი. თეშორისტული და სატირული წერილების კრებული.

**დავით გურჯაოშვილი** — მთა ამირა. გამოცემა აკადემიის სახელმწიფო გამომცემლობის.

**კალ. ფირცხალაიშვილი** — ბავშვების ცრემლები. პოეზია აკადემიის ცხოვრებიდან.

**ი. გენკინი** — სისხლიან ქვაზე. — ახალგაზრდა მწერალმა ამბ. ბოსე ვასალაძემ დასწერა მოთხრობა სურამის ულელტეხილის ელექტროფიკაციაზე. ნაწარმოები იბეჭდება ჟურნალ „ახალგაზრდა მწერალში“. წიგნს სათანადო ილუსტრაციებით სცემს აგრეთვე სახელგამის ახალგაზრდობის სექტორი.

## ბიბლიოთეკარ-ბიბლიოგრაფ ბ. ბ. ბ.