ᲚᲔᲜᲘᲜᲘᲡ ᲣᲛᲔᲪᲐᲠᲔᲡᲘ ᲞᲐᲠᲢᲘᲘᲡ, ᲛᲣᲨᲐᲗᲗᲐ ᲓᲐ ᲒᲐᲠᲨᲔᲛᲝᲡ ᲙᲝᲛᲣᲜᲘᲡᲢᲣᲠᲘ ᲞᲐᲠᲢᲘᲘᲡ ᲪᲔᲜᲢᲠᲐᲚᲣᲠᲘ ᲒᲐᲖᲔᲗᲘ

კომუნისტი

ᲥᲐᲠᲗᲣᲚᲘ ᲡᲐᲑᲭᲝᲗᲐ ᲙᲐᲕᲨᲘᲠᲘᲡ ᲪᲔᲜᲢᲠᲐᲚᲣᲠᲘ ᲙᲝᲛᲘᲢᲔᲢᲘᲡ ᲓᲐ ᲪᲐᲙᲘᲡ ᲠᲒᲐᲜᲘ

ᲤᲐᲡᲘ 10 ᲙᲐᲞ.

ოთხშაბათი, 28 ნოემბერი 1934 წ. № 274 (4130)

ᲓᲦᲔᲡ ᲜᲝᲛᲔᲠᲨᲘ

— **ᲘᲐᲞᲝᲜᲘᲘᲡ ᲓᲐ ᲛᲐᲜᲯᲣᲠᲘᲘᲡ** სამხედრო მოხელეთა და პოლიციელთა უმსგავსოებანი აღმოსავლეთ-ჩინეთის რკინიგზაზე.

— **ᲘᲐᲞᲝᲜᲘᲐ-ᲛᲐᲜᲯᲣᲠᲘᲘᲡ** ჯარების ოპერაციები ჩახარის პროვინციაში.

— მთლიანი **ᲤᲠᲝᲜᲢᲘ** და საფრანგეთის სოციალისტები.

— პროტესტი ესპანეთში ფაშისტური ტერორის წინააღმდეგ.

— ბოლივია-პარაგვაის ომი.

— **ᲗᲣᲠᲥᲔᲗ-ᲡᲐᲑᲭᲝᲗᲐ** კავშირის სანაპირო კონვენციის ვადის გაგრძელება.

— **ᲞᲝᲚᲝᲜᲔᲗᲘᲡ ᲒᲚᲔᲮᲝᲑᲘᲡ** უკიდურესი სილატაკე.

— **ᲡᲡᲠ ᲙᲐᲕᲨᲘᲠᲘᲡ** ცენტრ. აღმასრულებელი კომიტეტის დადგენილებანი.

— **ᲐᲛᲔᲠᲘᲙᲐᲨᲘ ᲒᲐᲛᲝᲪᲘᲪᲐ** ამხ. სტალინის წიგნის „ლენინიზმის საფუძვლების შესახებ“.

— **ამხ. ᲚᲘᲢᲕᲘᲜᲝᲕᲘᲡ** და პოტიომკინის ინახულეს რომენ როლანი.

უზრუნველვყოთ ბინით და საკვებით განსაზოგადოებული პირუტყვი

საუქეთესო მწყემსზე გამოცხადებულ კონკურსის შედეგების შეჯამებიდან, რომელიც ამჟამად მიმდინარეობს, ირკვევა, რომ ნამატის გამოზრდისა და შენარჩუნების მხრივ მიმდინარე წელს მოკოლმეურნეობებში მნიშვნელოვანი წარმატებები. ამას ადასტურებს პირუტყვის ბღრიცხვის შესახებ ადგილებიდან მიღებული ცნობებიც. იზრდება კოლმეურნეობებისა და საბჭოთა მეურნეობების ჯოგი—აი ძირითადი დასკვნა, რომელიც შეიძლება გამოყვანილ იქნას მიმდინარე სამეურნეო წლის შედეგებიდან მეცხოველეობის დარგში.

მაგრამ პირუტყვის გამოზრდა—შენარჩუნება ზაფხულსა და შემოდგომაზე ჯერ კიდევ არ ნიშნავს თითქოს ყოველგვარი საფრთხე აცილებულია. მეცხოველეობა სოფლის მეურნეობის ისეთი დარგია, რომელიც მოითხოვს სისტემატიურ, ფხიზელ, ჩაკირკიტებულ მუშაობას,—ყველა დეტალის მტკიცედ გათვალისწინებას და გულმოდგინე მზრუნველობას მთელი წლის განმავლობაში.

ამას კი ხშირად არ ითვალისწინებენ მთელი რიგი რაიონების ხელმძღვანელები, საბჭოთა მეურნეობები, კოლმეურნეობები და ზოგჯერ ცენტრალური სამიწადმოქმედო ორგანოებიც.

ეს ჩანს იმ საბანგაშო მდგომარეობიდან, რომელიც ჩვენ გვაქვს სოლმეურნეო პირუტყვისათვის კონცენტრიული და უხეში საკვების მომარაგების დარგში. კოლმეურნეობებში საფუარაჟო ფონდების გამოყოფის გეგმა შესრულებულია 57 პროცენტით, კონცენტრიულის კი—54,7 პროცენტით.

აი როგორი უთანაბრობაა ამ საქმეში: სილნაღის, ყარაიას, ალგუჯალის, მარტვილის, კასპის და ოკრიბის რაიონებს ზამთრისათვის უხეში და კონცენტრიული საკვების გამოყოფის გეგმა შესრულებული აქვთ მთლიანად და გადაბარებით.

ლაგოდეხის, ბორჩალოს, უჯარმის, ჭუთაისის, საგარეჯოს, გალდათის, ხობის და კიდევ მთელ რიგ სხვა რაიონებს სრულიად არავითარი ცნობები არ წარმოუდგენიათ ფურაჟის გამოყოფის მდგომარეობაზე; მეცხოველეობის ერთ-ერთ ძირითად რაიონს **ბაშკირეთს**, კოლ მეურნეობებში კონცენტრიული საკვების გამოყოფის გეგმა მე-9 და მე-10 კლასებისათვის, რომლებსაც ასეთი დღემდე არ გააჩნიათ.

წელს სახელგამს არ გამოუცია რუსული ენის სახელმძღვანელოები. ბევრი სკოლის მოთხოვნილება წიგნებზე დაკმაყოფილებული არ არის. სტაბილურ სახელმძღვანელოებთან ერთად უნდა გამოვცეთ რუსული ენის **გრამატიკის სახელმძღვანელოები** ქართული სკოლებისათვის. ავტორთა კვალიფიციური კადრი ჩვენ საკმაოდ გავგაჩნია.

რუსული ენის სწავლების ეფექტიანობისათვის დიდი მნიშვნელობა აქვს **თვალსაჩინო ხელსაწყოების** (გრამატიკული ფაბულები, პლაკატები ტექსტით, მოძრავი ასოები, ორთოგრაფიული სიტყვარი) გამოცემას. განსახკომმა და სახელგამმა უნდა მოკიდონ ხელი მათი მასობრივ დამზადებას. უნდა გამოიცეს აგრეთვე **მეთოდური წერილების კრებული და რუსულ - ქართული ლექსიკონი.** ერთ-ერთი გადაუდებელ საკითხთაგანია რუსულ ენაში **დამხმარე ლიტერატურის,** ილუსტრირებულ საბავშვო წიგნების გამოცემა. რუსულ ენაზე საბავშვო დამხმარე ლიტერატურა მცირე რაოდენობით გვაქვს. ეს ხარვეზი დაჩქარებით უნდა შეივსოს.

უნდა გვახსოვდეს, რომ **თქტომ ბრის რევოლუციის ენის — რუსული ენის — ცოდნის გარეშე შეუძლებელია მეცნიერებათა საფუძვლიანი დაუფლება.**

ᲒᲐᲜᲐᲬᲔᲡᲘ ᲣᲜᲓᲐ ᲨᲔᲡᲠᲣᲚᲓᲔᲡ!

(ᲫᲐᲚᲡ. ᲛᲐᲡᲐᲠᲐᲫᲔ, „ᲙᲝᲛᲣᲜᲘᲡᲢᲘᲡ“ ᲡᲞᲔᲪ. ᲙᲝᲠᲛᲡᲞᲝᲜᲓᲔᲜᲢᲘᲡᲐᲒᲐᲜ)

ᲜᲐᲢᲐᲜᲔᲑᲨᲘ ᲡᲐᲛᲘ საარჩევნო უბანია: წვერამალალას საბჭოთა მეურნეობა, ზემო-ნატანები და სოფლის ცენტრი. სამივეგან ახალ საბჭო აირჩიეს 16 ნოემბერს. არჩევნები ყველგან წარმატებით ჩატარდა, სამივე უბანი სათანადოდ მომზადებული შეხვდა ამ დღეს. საბავშვო ბაგები უზრუნველყოფილია სასმელ-საშმელით და სათამაშოებით, საარჩევნო დარბაზები მოწყობილია პლაკატ-ლოზუნგებით; უწესებების დროული დარიგება, ამომრჩეველთა ორგანიზებული მოგროვება, სიმღერა, სიხარული და ზეიმი — აი, რა უძღოდა წინ საარჩევნო კრებებს ყველა უბანში.

1870 ამომრჩეველია ნატანებში; 1675 ანუ ამომრჩეველთა 90 პროც. მოგროვდა ამ დღეს. აღსანიშნავია ქალების აქტივობა: ყველა უბანში ქალები უმრავლესობას წარმოადგენდნენ. ქალთა პროცენტი რაიონის სხვა სოფლებთან შედარებით მეტია ახლად არჩეულ საბჭოშიაც. საბჭოში სულ 84 წევრი გაიყვანეს, მათ შორის ქალი შვიდია.

27 კაცი და 7 ქალი! ესენი საკოლმეურნეო სოფლის ნაღებს წარმოადგენენ. დაწკვრელი კოლმეურნეები, საზოგადოებრივი მუშაობაში გამობრძმედილი ხალხი, აქტივისტები, — აი ვინ აირჩიეს ნატანების მშრომელებმა ახალ საბჭოში.

დავალებაც სერიოზული მიიღეს. 1870-მა მშრომელმა 16 ნოემბერს ახალ საბჭოს მუშაობის ფართო პროგრამა მისცა.

განამტკიცეთ და გააძლიერეთ კოლმეურნეობა, დაგვეხმარეთ გავხდეთ შეძლებულნი!

— განსაკუთრებული ყურადღება მივაქციოთ ჩაის კულტურის გაზრდას, დაცვას და გაძლიერებას, დავნერგოთ ციტრუსების მეურნეობა, განვავითაროთ კულტურული ვენახი, გავამრავლოთ საქონელი, შევქმნათ მესაქონლეობის მტკიცე საკვები ბაზა!

— ტყე დავიცვათ, ტყე!—უმატებდა ხალხი! ტყე ჩვენი ჯანმრთელობის და სიმდიდრის კერაა. გავაშენოთ ახალი ტყეები.

— ჭიობები უნდა ამოვაშროთ, მელიორატიული სამუშაოები უნდა ჩატარდეს.

— ნიადაგი გაასუქეთ, მინერალური სასუქებით სულ შემოვიტანოთ. მიწას მეტი სარგებელი მოვაცემინოთ.

— გვინდა სოფელი კულტურული და კეთილმოწყობილი, მომავალ წელსვე დავამთავრეთ ნატანების კლუბის შენება. ავაგოთ სამკითხველო, ლექციონა-ჯაფარეულში სკოლა არა გვაქვს.

— სოფლის ეკონომიური წინსვლა მოითხოვს აგურის ქარხნის აგებას, აბრეშუმის სამარეგო ფარდულს, ბაზრისა და მთავარი გზების დაგეგმვას, გზების შეკეთებას.

— ნატანები ელექტრონმა უნდა გაანათოს.

— ჩვენ ვიზრდებით. უკულტურონი თუმცა ადრეც არ ვყოფილვართ, მაგრამ ახლა მეტი განათლება, მეტი კულტურა გვჭუოროა. არასრული საშუალო სკოლა არ

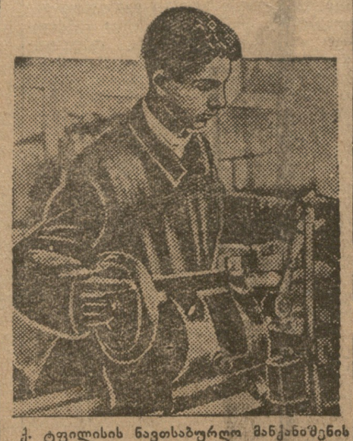

ქ. ტფილისის ნავთსაბურღო მანქანაშენის ქარხნის მექანიკურ საამქროს კომკავშირის ორგანიზატორი ამხ. ვართან დავითიანი, დაზვაში მუშაობის დროს არჩეულია გვაკმაყოფილებს, დააყენეთ საკითხი და ის შუალე სკოლა დაგვაარსეთ.

— წერა-კითხვის უცოდინარი არ არის ჩვენს შორის. დე, ნურც მცირე მცოდნე იქნება.

— ციება გვაწუხებს, მალარია უნდა მოგვშორდეს.

— სამალარიო სადგური დავაარსოთ, საექიმო პუნქტის მუშაობა გავაჯანსაღოთ, საჭირო მედიკამენტები მოვატანინოთ.

— საკოლმეურნეო ბაზარი გვინდა ნატანებში, მნიშვნელოვანი სოფელია, აქვეა რკინიგზის საკვანძო სადგური, მილეთის ხალხი მიდი-მოდის და ხარცხვილია აქ რომ მოწესრიგებული ვაჭრობა არ გვქონდეს.

— რკინიგზის სადგურს უნდა დავეხმაროთ, უნდა გავამწვანოთ, გავალამაზოთ.

— ლეკიანის ხათესლე მეურნეობაში გზა უნდა გავიდეს.

— გავეყვანოთ.

ხალამის, ახლად არჩეული საბჭოს პირველი სათრგანიზაციო პლენუმი.

— ვინ შეასრულებს ყოველივე ამის გაკეთებას, ამხანაგებო—კითხულობს რაიონიდან მომაგრებული ამხანაგი.

— ჩვენ ყველა!—არის პასუხი.

— მართალია, მაგრამ ამ ყველას მეთაური უნდა.

— რასაკვირველია!

— ვინ გამოდგება მეთაურად ამხანაგებო!

— ვინც აქამდე ხელმძღვანელობდა.

— მაინც?!

— ამხანაგი **ᲔᲛᲔᲜ ᲓᲐᲠᲩᲘᲐ.** ის ამდენი ხანია საბჭოს თავმჯდომარედ გვყავდა და ბევრი რამ გაგვიკეთა.

— ამხანაგი ემენი რაიალმასკომმა სხვა საშუშაოზე გადაიყვანა. აქ სხვა უნდა. ავიჩიოთ.

— ვინ?!

— ვინ?

— ვინდა... კოლმეურნეობის მე-9 ბრიგადის ხელმძღვანელი, ენერგიული ახალგაზრდა კომუნისტი **ᲘᲐᲒᲝᲠ ᲒᲔᲠᲐᲫᲔ.**

— ბერაძე—აგრაილდა ტაში.

ნატანების მოსახლეობას სწამს, რომ ახალი საბჭო ამხ. იაგორის მეთაურობით ღირსეულად შეასრულებს მათ მიერ დასახულ დიდ პროგრამას.

ᲜᲣᲗᲣ ᲥᲐᲚᲔᲑᲘ ᲐᲠ ᲐᲠᲘᲐᲜ ᲩᲝᲮᲐᲢᲐᲣᲠᲨᲘ!

(„ᲙᲝᲛᲣᲜᲘᲡᲢᲘᲡ“ ᲡᲞᲔᲪ. ᲙᲝᲠᲛᲡᲞᲝᲜᲓᲔᲜᲢᲘᲡᲐᲒᲐᲜ)

ჩოხატაურის რაიონში ხაბჭ. გადარჩევისათვის მზადება დროზე დაიწყეს.ანგარიშგება დროზე დაამთავრეს და 10 ნოემბრიდან პირდაპირ გადარჩევებს შეუდგნენ.

რაიონი დაყვეს 64 საარჩევნო უბნად. სახ. საბჭოებზე მიაგარეს ჯ.-მე. ამხანაგები. 9 დღეც და არჩევნები დამთავრდა. ახლა შედეგებს აჯამებენ რაიალმასკომის საორგანიზაციო განყოფილებაში.

რა შეიძლება ითქვას საერთოდ.

შეიძლება ითქვას, რომ მოუხედავად მოსამზადებელი მუშაობის დროზე დაწყებისა, ჩოხატაურის რაიონში საბჭოების გადარჩევა დამაკმაყოფილებლად ვერ ჩატარდა. ავიღოთ მთავარი საკითხი, **ᲐᲛᲝᲛᲠᲩᲔᲕᲚᲔᲑᲘᲡ ᲓᲐᲡᲬᲠᲝᲔᲑᲐ,**

ᲧᲕᲐᲛᲐᲮᲔᲗᲨᲘ, სადაც რაიალმასკომის საორგანიზაციო განყ. გამგე ამბ. **ᲩᲮᲔᲘᲫᲔ** განცხადებით არჩევნები ძალიან კარგად ჩატარდა, ამომრჩევლთა დასწრება 75 პროცენტს ვერ აცილდა. კრებებს 657-ნაცვლად 556 კაცი დაესწრო. ასევე დაბალი იყო დასწრების პროცენტი **ᲩᲘᲡᲗᲐᲕᲨᲘ** (743 კაცი, 850-ის ნაცვლად), **ᲔᲠᲙᲝᲗᲨᲘ** (1225 კაცი, 1447-ის ნაცვლად) და **ᲖᲔᲛᲝᲡᲣᲠᲘᲗᲨᲘ** (687, ნაცვლად 882-ისა), ხოლო **ᲮᲘᲓᲘᲡᲗᲐᲕᲨᲘ** (ეს ყველაზე უფრო მოწინავე სოფლია ჩოხატაურის რაიონში) საარჩევნო კრებებზე არ გამოცხადდა 6%ა ამომრჩეველ.

რატომ, რა იყო ამის მიზეზი?

მოსამზადებელი მუშაობის ცუდათ გაწყობა. ადგილობრივ ორგანიზაციათა უყურადღებობა და სუსტი მასობრივი მუშაობა. აქ განსაკუთრებით უნდა აღინიშნოს პროფკავშირების უმოქმედობა, რომელთაც მთ საბჭოებისადმი მუშაობა დიდი ფაბიფუთით დაიწყეს, მაგრამ როცა ჯერი საქმეზე მივიდა, არაფერი გააკეთეს. ამის დასამტკიცებლად ისიც კმარა, რომ პროფკავშირების ბაზით მომაგრებული ამხანაგები თითქმის არცერთ სოფელში არ გამოცხადებულან.

ჩოხატაურის რაიონში საბჭოების საანგარიშო-საგადარჩევო კამპანია, რაიალმასკომის მუშაკთა განცხადებით, ფართოდ დაუკავშირდა მამთელების გამოწვევას. გაიშალა ბრძოლა სარაიონო ყრილობის დღისათვის ყოველკვირა გეგმის შესასრულებლად და ზოგიერთმა სოფელმა (ბუკნარი, კახნარი) დამაკმაყოფილებელი შედეგიც მიიღო. მაგრამ გეგმების შესრულებისათვის გადაწყვეტი ბრძოლა რომ ყველგან არ წარმოებულა, ამაზე ბევრი სოფლებიც მაგალითი ლაპარაკობს. შეიძლება დავასახელოთ მაგალითად, მოწინავე **ᲮᲘᲓᲘᲡᲗᲐᲕᲘ,** სადაც სახელმწიფოსათვის ხორცის ჩაბარებას გეგმის შესრულება დღეისათვის 46 პროცენტს უდრის, ხოლო **ᲨᲣᲨᲐᲡᲣᲠᲘᲔᲑᲘ** 35 პროცენტზე გაიყინა.

ორჯერ სიტყვა იმის შესახებ, თუ როგორ დაამახინჯეს დემოკრატიული ცენტრალიზმის პრინციპი საბჭოთა არჩევნების დროს გოგოლეულაანში (ჩოხატაურის სოფლის საბჭო).

ეს მოხდა 14 ნოემბერს. ადგილობრივი დაწყებითი სკოლის შენობაში მოგროვილან ამომრჩევლები. კრებამდე ჩვეულებრივი სჯა-ბაასი. კრებაზე წესრიგი და ამომრჩევლთა დაინტერესება რასაკვირველია.

სოფლის საბჭოს თავმჯდომარე ამხ. **ᲨᲐᲚᲕᲐ ᲒᲘᲝᲠᲒᲐᲫᲔ** ხსნის კრებას, არჩევენ პრეზიდიუმს, კოხოლაშენ დანაწესს და არჩევნებზე გადადიან, ასახელებენ კანდიდატებს. ხალხი მომხრეა. ახახელებენ აგრეთვე ორ ქალს — სიხარულიძეებს. დარბაზში გაკვირვება დაისადგურებს.

— ვინ არის მომხრე,—აცხადებს თავმჯდომარე.

ხმას არავინ იღებს.

—ვინ არის მოწინააღმდეგე?

ხელს არავის სწევს.

— ვინ არის მოხმრე, — **ᲧᲕᲔᲠᲘᲡ ᲠᲝᲚᲨᲘ** შესული თავმჯდომარე.

სიჩუმე. სიცილი:

— წინააღმდეგი ხართ ფრაქციის დადგენილების არა?!. ვინ არის წინააღმდეგი?!.

აქა-იქ გამოჩნდა აშვერილი თითები.

—ეს რა ამბავია, თქვენ პარტიის აზრის წინააღმდეგი? ეს როგორ შეიძლება. წინააღმდეგი ვინ არის-მეთქი!

ხელს არავინ სწევს.

— გასულია ერთხმად. გადავდეთ შემდეგზე.

მაგრამ ხალხში ატყდა ჩოჩქოლი, გაისმა უკმაყოფილო ხმები:

— ჩვენ თუ გვეძახით, ნებაც მოგვეცით კანდიდატს არჩევის და გაშვებისა. გიორგაძის ნება თუა, მაშინ ჩვენ რაღა საჭიროა ვყოფილვართ. რას მოგვაწყვეთ!

— საბჭოებში პატიოსანი მშრომელები გავიყვანოთო, გვეუბნებიან — ამბობდენ მეორე ჯგუფში. — ეს კანდიდატები ჩვენს სოფელს პატიოსნად არ მიაჩნია.

მაგრამ გიორგაძემ ამ ხმებს ყურადღება არ მიაქცია, საარჩევნო კრება „წარმატებით დაავაგვირგვინა“ და მეორე დღეს უმატყარა რაიალმასკომს.

დამახინჯებას ადგილი ჰქონდ ამდენ სოფლის საბჭოს მეორე უბანში. —**ᲐᲮᲐᲚᲡᲝᲤᲔᲚᲨᲘ.**

აქ საბჭოს წევრებად შერჩეული იყო ყველა მოსამსახურე. არცერთი კოლმეურნე, არც ერთი დიასახლისი. დაიწყო საარჩევნო კრება, და რომ რაიკომის მდივანს ამბ. **ᲑᲔᲚᲐᲕᲘᲡᲡ** შემთხვევით არ მოესწრო, საბჭოში უნდა გაეყვანათ შეუფერებელი კანდიდატები.

კიდევ ერთი საკითხი და დავამთავროთ. საკითხი ქალების პროცენტისა ახალ საბჭოებში. ჩვენ ხელთ არა გვაქვს მთელი რაიონის დაჯამებული ცნობები, მაგრამ მასალები ცალკეული სოფლებიდან ლაპარაკობენ იმის შესახებ, რომ ჩოხატაურის რაიონის ზოგიერთი ხელმძღვანელი სათანადოთ არ აფასებს ქალის როლს სოციალისტურ მშენებლობაში.

ᲠᲐᲘᲝᲜᲨᲘ 20 სასოფლო საბჭოა. ბუნებრივია, აირჩიეს 20 თავმჯდომარე, მაგრამ ამათში ქალი არცერთი არაა. კიდევ მეტი, რაიონში სამოცამდე კოლმეურნეობაა, ქალი არსად არა ყოფით თავმჯდომარედ.

ᲩᲐᲘᲡᲨᲣᲐᲜᲨᲘ, სადაც **285** მამაკაცი და **565** ქალია ამომრჩეველი, ახალ საბჭოში 18 მამაკაცი და 5 ქალი გაიყვანეს. ბუკნარში, სადაც 178 კაცი და 210 ქალია ამომრჩეველი, 7 კაცი და 2 ქალი აირჩიეს. შუახურებში საბჭოს 16 წევრიდან 2 ქალია. რა საკვირველია, ეს ყოველად შეუწყნარებელი მოვლენა და აღმაშფოთებელი ფაქტია.

ამის შესახებ ჩვენ საუბარი გვქონდა რაიონის ხელმძღვანელ ამხანაგებთან. მათ თავი იმართლეს:

— ჩოხატაურის რაიონში არ არის ქალი, სოფლის საბჭოს თავმჯდომარედ რომ გამოვაგადეთო.

მათი ეს განცხადება სრულიად უმართებულოა. რაიონს სხვა სოფლებზე ვერაფერს გეტყვით და ჩოხატაურის სოფლის საბჭოდან რამდენიმე ქალს დაგისახელებთ, რომლებიც სოფლის საბჭოს თავმჯდომარეობას თავს საუკეთესოდ გაართმევენ. რა იქნა ოლღა ბილიხოძე, ძველი ბოლშევიკი, მრავალ საპასუხისმგებლო პოსტზე ნამყოფი, სად არის **ᲡᲘᲓᲝᲠᲘᲜᲐ ᲩᲮᲐᲘᲫᲔ,** ძველი კომკავშირელი ქალი, აქტიური გამოცდილი მუშაკი, წონით მასწავლებელი, შემდეგ განათლების მუშაკთა რაიკავშირის თავმჯდომარე, უკანასკნელად რაიალმასკომის ინსტრუქტორი! სად არის **ᲡᲝᲤᲘᲐ ᲛᲔᲚᲘᲫᲔ,** ქალი ომისა და შრომის ორდენოსანი, ენერგიული ორგანიზატორი, ბრძოლაში გამოწრთობილი ქალი, სად არიან ისინი? ისინი არსად არიან, ისინი ჩოხატაურის რაიონში არ ცხოვრობენ, ისინი ჩოხატაურის რაიონში არ მუშაობენ.

ამ ფაქტებიდან ერთი დასკვნა გამომდინარეობს: ჩოხატაურის რაიონის ხელმძღვანელობა ფორმალურად ეკიდება ქალთა ორგანიზაციების ხელმძღვანელობის საკითხს, ის ვერ ხედავს ქალთა ორგანიზაციების ნამდვილ ამოცანებს, ის ვერ ხედავს, რომ ქალთა ორგანიზაციების ხელმძღვანელობა ნამდვილად ბოლშევიკური ხელმძღვანელობა ნიშნავს ქალთა ორგანიზაციების ნამდვილ ბოლშევიკურ ხელმძღვანელობას.

ჩოხატაურის რაიონის ხელმძღვანელ ამხანაგებს ჩვენ ვეუბნებით, რომ ასეთი ფორმალური დამოკიდებულება ქალთა ორგანიზაციების ხელმძღვანელობის საკითხისადმი ნამდვილად ბოლშევიკური დამოკიდებულება არ არის და ის აუცილებლად უნდა გამოასწორონ.

ᲐᲛᲮ. ᲗᲘ. ᲥᲚᲔᲜᲢᲘ ᲡᲐᲛᲮᲠᲔᲗ ᲝᲡᲔᲗᲘᲡᲐ ᲓᲐ ᲒᲝᲠᲘᲡ ᲠᲐᲘᲝᲜᲨᲘ ᲛᲝᲒᲖᲐᲣᲠᲝᲒᲠᲣᲚᲘᲡ ᲨᲔᲡᲐᲮᲔᲑ

საქართველოს ცაკის მდივანმა და ცენტრალური საარჩევნო კომისიის თავმჯდომარემ ამხ. თენგიზ ჟღენტმა, რომელიც დაესწრო სამხრეთ-ოსეთში მოგზაურობიდან, სამხრეთ-ოსეთში საბჭოების არჩევნების მომდინარეობის შესახებ ა.-ჯ. დეპეშათა სააგენტოს წარმომადგენელს აცნობა შემდეგი:

— საგადარჩევო კამპანია მთელს ოლქში დიდი ენთუზიაზმით მიმდინარეობს. სასოფლო საბჭოების საგადარჩევო კრებებზე ამომრჩეველთა დასწრება უდრის 80,8 პროცენტს, ხოლო ქალების დასწრება — 71,7 პროცენტს.

თუ მხედველობაში მივიღებთ ოლქის მთიან რელიეფს, რაც მისთვის დამახასიათებელია, და მოსახლეობის გაბნეულობას, ეს პროცენტი მნიშვნელოვანია. უდავოა, რომ საოლქო ორგანიზაციები არ უნდა დაკმაყოფილდენ ამით.

სტალინირის საქალაქო საბჭოში 50 ამომრჩეველზე ირჩევენ ერთ დეპუტატს, ამის შედეგად საქალაქო საბჭოში სულ არჩეული იქნება 113 დეპუტატი.

ქალაქის 9 საარჩევნო უბნებში გამართულ კრებებს ესწრება ამომრჩეველთა 97 პროცენტი, ამასთან ქალების დასწრება უდრის 98 პროცენტს; საქალაქო საბჭოში არჩეულ დეპუტატებს შორის ქალები უკვე შეადგენენ 33—34 პროცენტს.

ოლქის ერთერთ სასოფლო საბჭოში თავმჯდომარედ არჩეულია ქალი.

ამხ. თ. ჟღენტის გადმოცემით, დამაკმაყოფილებლად მიმდინარეობს არჩევნები გორის რაიონშიც, სადაც წინასწარი ცნობებით, საარჩევნო კრებებს ესწრება ამომრჩეველთა 90 პროცენტი. ამ რაიონის სოფ. ტირძნისში საარჩევნო კრებებს ესწრებოდა ამომრჩეველთა 95 პროცენტი.

შრომელ ერთპიროვნულ მეურნეთა და კოლმეურნეთა აქტივობის დამახასიათებელ გამოხატულებას წარმოადგენს ის ფაქტი, რომ მათი ინიციატივით შენდება ახალი, 28 ოთახიანი შენობა. უკვე მოზიდულია შენებლობისათვის საჭირო ხე-ტყის საკმაო რაოდენობა, ამოყვეთ შენობის საძირკველი. საქართველოს ცაკის სახსრებიდან ამ შენებლობისათვის გაღებულია 5000 მანეთი (აქს).

ᲡᲐᲑᲭᲝᲗᲐ ᲙᲐᲕᲨᲘᲠᲘ

დაჯილდოება დამსახურებისათვის

საბჭოთა კავშირის თავდაცვისა და მისი სახელმწიფო საზღვრების დაცვის საქმეში.

ᲛᲝᲡᲙᲝᲕᲘ, 26 ნოემბერი. სსრ კავშირის ცენტრალური აღმასრულებელი კომიტეტის 1934 წლის 25 ნოემბრის დადგენილებით, არაერთი და ორი დიდი დამსახურებისათვის სსრ კავშირის სახელმწიფო საზღვრების დაცვის საქმეში შინაგან საქმეთა სახალხო კომისარიატის № ლეგიონი დაჯილდოებულია წითელი დროშის ორდენით.

იმავე დადგენილებით სსრ კავშირის თავდაცვის და მისი სახელმწიფო საზღვრების დაცვის საქმეში განსაკუთრებული დამსახურებისათვის დაჯილოვებულია წითელი დროშის ორდენით შინაგან საქმეთა ნაწილების 120 და წითელი ვარსკვლავის ორდენით 29 მეთაური და წითელ არმიელი (ადს).

აკადემიკოს ა. ი. ᲘᲣᲨ ᲔᲜᲙᲝᲡ ᲘᲣᲑᲘᲚᲔ

ᲑᲐᲙᲣ, 26 ნოემბერი. შესრულდა აკადემიკოს ა. ი. იუშენკოს მეცნიერულ-პედაგოგიური, საექიმო და საზოგადოებრივი მოღვაწეობის 40 წელი. ა. ი. იუშენკოს აქვს 120-მდე მეცნიერული ნაშრომი ფსიქონევროლოგიაში. მისი ცნობა მოწაფე აკადემიკოსი ფსიქიატრიის და ნეიროპათალოგიის პროფესორია.

აგად. იუშენკოს მოღვაწეობის აღსანიშნავად შექმნილია საიუბილეო კომისია უკრაინის სსრ-ის ჯანმრთელობის სახალხო კომისრის ამხ. კანტოროვიჩის თავმჯდომარეობით (ადს).

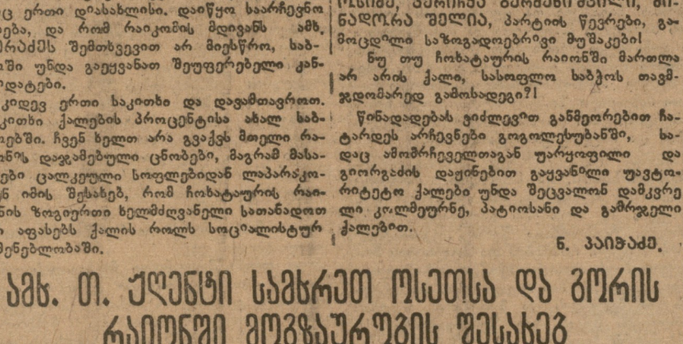

მთიულეთში უდიდესი—კუზნეცკის მეტალ უურგიული ქარხნის საერთო ხედი.

ᲞᲝᲚᲝᲜᲔᲗ-ᲐᲖᲘᲘᲡ ᲡᲐᲐᲥᲪᲘᲝ ᲑᲐᲜᲙᲘ

ᲑᲐᲑᲐᲠᲝᲕᲡᲙᲘ, 26 ნოემბერი. „ბარბინსკოე ვრემია“ პოლონეთის ბარბინული კონსულის კვიატკოვსკის განცხადების თანახმად იუწყება, რომ მომავალი წლიდან ბარბინში გაიხსნება პოლონეთ-აზიის საავციო ბანკი, რომელსაც ძირითად თანხად ეკუთხება 2 მილიონი გონი. ბანკის გამგეობა იქნება ბარბინში, ხოლო ვარშავაში ბანკის განყოფილების ფუნქციებს შეასრულებს პოლონეთის ცნობილი ბანკი ხანდლოვი. გაზეთის სიტყვით, ბანკის ამოცანას წარმოადგენს ის, რომ დაიფინანსოს მანჯურიიდ იხის მარცვლის ექსპორტი პოლონეთში (ადს).

ᲩᲔᲚᲔᲣᲡᲙᲘᲜᲚᲗᲐ ᲒᲣᲖᲔᲣᲛᲔᲜᲚᲘᲡ ᲞᲠᲝᲔᲥᲢᲔᲑᲘᲡ ᲓᲐᲛᲣᲨᲐᲕᲔᲑᲐ

ᲚᲔᲜᲘᲜᲒᲠᲐᲓᲘ, 26 ნოემბერი. სამხატვრო აკადემიის არქიტექტურული ფაკულტეტის უკანასკნელი კურსის სტუდენტები აკადემიკოს ი. ა. ფომინის ხელმძღვანელობით მოიარეს „ჩელუსკინის“ ეპოპეის და საბჭოთა კავშირის გმირ — მფრინავთა მამაცების ამსახველ მუზეუმ-ძეგლის პროექტების დამუშავებას, ახლოგაზრდა არქიტექტორები ითვალისწინებენ ძეგლის 25 პროექტს, ეს ძეგლი არქიტექტურული ფაკულტეტის და არქიტექტორი შენობის ურნა წარმოადგენდეს.

ყველა პროექტი ნაჩვენები იქნება გამოფენაზე, რომელიც დეკემბრის მეორე ნახევარს საზეიმოდ გაიხსნება (ადს).

ᲡᲡᲠ ᲬᲐᲙᲘᲡ ᲗᲐᲕᲛᲯᲓᲝᲛᲐᲠᲔᲡ—ᲐᲛᲮ. Ვ. Მ. ᲛᲝᲚᲝᲢᲝᲕᲡ

ღრმა მადლობას გიცხადებთ, რომ დიდი პატივი დამდეთ და ლენინის ორდენით დამაჯილდოვეთ.

ეს უმაღლესი ჯილდო პროლეტარული დიქტატურის სახელმწიფოს მხრივ ჩემთვის უველაფერზე უფრო ძვირფასია.

მე ბედნიერი ვარ ვიყო დიდი, ძვირფასი

ᲨᲔᲥᲛᲜᲘᲚᲘᲐ ᲡᲐᲑᲭᲝᲗᲐ ᲩᲐᲘᲡ ᲛᲠᲔᲬᲕᲔᲚᲝᲑᲐ

„პრავდას“ მოწინავე 27 XI

აუცილებელია საბჭოთა კავშირის სიმდიდრე.

სახალხო მეურნეობის ახალმა სოციალისტურმა ორგანიზაციამ გამოიწვია საწარმოო ძალთა უმაღალი ზრდა. მრეწველობის ან სოფლის მეურნეობის ყოველ დარგში ყველგან, სადაც საქმეს ხელს ჰკიდებენ ბოლშევიკები, სასწაულები ხდება. მხოლოდ ახლა ხდება ჩვენი ქვეყნის ფიდიდეს სიმდიდრეთა პრაქტიკულად შესწავლა, მუშათა და კოლმეურნეთა მილიონები ადგენენ მხარეთმცოდნეობის ახალ ჯურნს. სრული უფლება გვაქვს საბჭოთა კავშირს მუფლდით განახლებული მიწა.

ამ განახლებული მიწის პატარა ნაწილს შეადგენს ამიერ-კავკასია, მისი სუბტროპიკული რაიონები. ამ უკანასკნელ წლებში სუბტროპიკების მეურნეობაში ნამდვილი გადატრიალება მოხდა. ბოლშევიკების გამოცდილმა ხელმა გამოაცოცხლა საუკუნეების განმავლობაში მთვლემარე ძალები. ჩაი, ციტრუსოვანი კულტურები, სხვადასხვა-გვარი ხილი და ყურძენი, ეთერმოვანი, კაუჩუკოვანი მცენარეები, სპორკარე მუხა, ბამბუკი, ზეთისხილი, თუთის ხე, რამი—აი რა ახასიათებს ამჟამად სუბტროპიკების მეურნეობას. და, რაც განსაკუთრებით აღსანიშნავია, საბჭოთა სუბტროპიკები უკვე აღარ წარმოადგენენ ბოტანიკურ ბაღს. საცდელ სამუშაოთა სტადიის დიდი ნაწილი უკვე გავლილია. საბჭოთა სუბტროპიკებს ახლა ახასიათებს მაღალი საქონლიანობა, თავისი პროდუქციის მასობრივად დამზადება.

ეს განსაკუთრებით ცხადად ჩანს ჩაის მრეწველობის მაგალითზე. ამ შემთხვევაში ჩვენ ლაპარაკი გვაქვს სწორედ ჩაის მრეწველობაზე.

ჩაის ნათესი ფართობის გაფიდებასთან ერთად, შეიფიდა ჩაის ფაბრიკები. მაღალ აგროტექნიკას პლანტაციებზე თან დაერთო ჩაის ქარგად ორგანიზებული გადამუშავება და ყოველივე ამას ერთად უნდა გაეუმჯობესებია საბჭოთა ჩაის ხარისხი. წინანდელმა შინამრეწველურმა ფაბრიკებმა 25 პროცენტს, ეს ძეგლი. არქიტექტურული ფაკულტეტის და არქიტექტური ინსტიტუტის დაგალებით,

ეროვნული ბანკის ინფორმაციით, ნოემბრის თვეში ლარის ნომინალური გაცვლითი კურსი ევროს მიმართ 3,3-ჯერ, ხოლო აშშ დოლარის მიმართ 3,1-ჯერ გაიზარდა

ეროვნული ბანკის ინფორმაციით, ნოემბრის თვეში ლარის ნომინალური გაცვლითი კურსი ევროს მიმართ 3,3-ჯერ, ხოლო აშშ დოლარის მიმართ 3,1-ჯერ გაიზარდა.

ბრძოლა ბუნებრივ ძალებთან

ბრძოლა ბუნებრივ ძალებთან

ადამიანის ბრძოლა ბუნებრივ ძალებთან ისტორიულად ორ ნაწილად იყოფა: ბრძოლა ბუნებრივ ძალებთან, რომელნიც ადამიანის ნებისაგან დამოუკიდებლად მოქმედებენ და ბრძოლა ბუნებრივ ძალებთან, რომელნიც ადამიანის ნებისაგან ნაწილობრივ დამოკიდებულ მდგომარეობაში იმყოფებიან.

ბრძოლა ბუნებრივ ძალებთან, რომელნიც ადამიანის ნებისაგან დამოუკიდებლად მოქმედებენ, ადამიანის ისტორიის ადრეულ პერიოდში ადამიანის ბრძოლა ბუნებრივ ძალებთან ნიშნავდა ბრძოლას ველური ცხოველების წინააღმდეგ, ბრძოლას ველური ბუნების ძალების წინააღმდეგ, ბრძოლას ველური ბუნების ძალების წინააღმდეგ, ბრძოლას ველური ბუნების ძალ

ᲓᲐᲜᲘᲔᲚᲘᲡ ᲡᲐᲮᲔᲚᲝᲑᲘᲗ

ᲛᲐᲦᲐᲖᲘᲐ „ᲞᲐᲠᲘᲖᲘ“

ᲛᲝᲛᲬᲘᲜᲐᲕᲔ ᲞᲐᲠᲘᲖᲘᲡ ᲛᲝᲓᲘᲡ ᲛᲔᲥᲣᲚᲔ ᲓᲐᲜᲘᲔᲚᲘ ᲓᲐᲙᲐᲠᲒᲐ ᲛᲔᲠᲒᲔᲚᲘ ᲓᲐ ᲛᲔᲡᲘᲜᲯᲔᲠᲘ ᲛᲘᲡᲘ ᲛᲔᲣᲦᲚᲔ ᲐᲜᲒᲔᲚᲘᲜᲐ ᲓᲐ ᲛᲘᲡᲘ ᲛᲔᲣᲦᲚᲔ ᲐᲜᲒᲔᲚᲘᲜᲐ ᲓᲐ ᲛᲘᲡᲘ ᲛᲔᲣᲦᲚᲔ ᲐᲜᲒᲔᲚᲘᲜᲐ

ᲛᲝᲛᲬᲘᲜᲐᲕᲔ ᲞᲐᲠᲘᲖᲘᲡ ᲛᲝᲓᲘᲡ ᲛᲔᲥᲣᲚᲔ ᲓᲐᲜᲘᲔᲚᲘ ᲓᲐᲙᲐᲠᲒᲐ ᲛᲔᲠᲒᲔᲚᲘ ᲓᲐ ᲛᲔᲡᲘᲜᲯᲔᲠᲘ ᲛᲘᲡᲘ ᲛᲔᲣᲦᲚᲔ ᲐᲜᲒᲔᲚᲘᲜᲐ ᲓᲐ ᲛᲘᲡᲘ ᲛᲔᲣᲦᲚᲔ ᲐᲜᲒᲔᲚᲘᲜᲐ

ᲓᲐᲜᲘᲔᲚᲘᲡ ᲡᲐᲮᲔᲚᲝᲑᲘᲗ

„ᲛᲐᲦᲐᲖᲘᲐ „ᲞᲐᲠᲘᲖᲘ“ ᲛᲝᲛᲬᲘᲜᲐᲕᲔ ᲞᲐᲠᲘᲖᲘᲡ ᲛᲝᲓᲘᲡ ᲛᲔᲥᲣᲚᲔ ᲓᲐᲜᲘᲔᲚᲘ ᲓᲐᲙᲐᲠᲒᲐ ᲛᲔᲠᲒᲔᲚᲘ ᲓᲐ ᲛᲔᲡᲘᲜᲯᲔᲠᲘ ᲛᲘᲡᲘ ᲛᲔᲣᲦᲚᲔ ᲐᲜᲒᲔᲚᲘᲜᲐ ᲓᲐ ᲛᲘᲡᲘ ᲛᲔᲣᲦᲚᲔ ᲐᲜᲒᲔᲚᲘᲜᲐ