საქართველოს ყველა ქვეყნის პროლეტარიტო, შეერთდით!

კომუნისტი

ყოველ 1 3 ბ ცენტ და ტფ კომ ტიპები და ცაკის ორგანო

ფასი 10 კაპ.
სამშაბათი,
11
დეკემბერი
1934 წ.
№ 285 (4141)

დღეს ნომერში

— ჩეხო-სლოვაკია უერთდება საფრანგეთ - საბჭოთა ურთიერთდახმარების პაქტს.
— ამხ. ტორგლერის სიცოცხლე საფრთხეშია.
— ხელი მოაწერეს საფრანგეთ-საბჭოთა ურთიერთდახმარების პაქტს.
— იაპონელთა შპიონაჟი სინგაპურში.
— ჩეხო-სლოვაკიის მუშათა დელეგაციის განცხადება.
— ს.ს.რ. კავშირის შინაგან საქმეთა სახ. კომისარიატში.
საბჭოთა კავშირის ცაკის პრეზიდიუმმა ამხ. კიროვის მოკვლის საქმის ძიების გაგრძელება 1934 წლის 20 დეკემბრამდე.
— დათავრდა ცალკეულ ქვეყნების „ბაკინალისტების“ პირველი საერთაშორისო კონფერენციის მუშაობა.
— საბჭოთა - სლავიის მოკავშირეობა.

გზა მოვუღოთ ჩამორჩენას

სატყეო მრეწველობაში

სატყეო მრეწველობის წინაშე ეტად სერიოზული ამოცანები დგას. ამ მრეწველობამ უნდა დააკმაყოფილოს ჩვენი ქვეყნის ინდუსტრიის გიგანტები მაღალხარისხოვანი საშენი მასალით, სამეცნიერო მრეწველობა — კარგი ხარისხის ნედლეულით; მანვე უნდა მოგვცეს მასალა ფართო მოხმარების საგნებისათვის.

ამ ამოცანათა შესრულებაში საქართველოს სატყეო მრეწველობა კუდში მისჩაჩნალებს სახალხო მეურნეობის დანარჩენ დარგებს. წლიდან წლამდე შეუსრულებელი რჩება ხე-ტყის დამზადების, გამოზიდვის, დაცურების და დასერხვის გეგმები. ხოლო ეს იმიტომ, ხდება, რომ სატყეო მრეწველობის მუშაკები თვითკმაყოფილებას მიეცნენ, ეყრდნობიან „ობიექტურ“ მიზეზებს, არ გრძნობენ პასუხისმგებლობას სახელმწიფო დავალებათა შესრულებაში და, საერთოდ, იძლევიან დარღვევებს, მოუთმენელ. ოპორტუნისტულ პრაქტიკას.

ქიდევ მეტი. სატყეო მრეწველობაში ხდება ქონების განივთება გაფლანგვა, გადახარჯვა, რაც გამოწვეულია თვით ტყის რაიონების პარტიული და სამეურნეო მუშაკების კლასობრივი სიფხიზლის მოდუნებით. ამას ნათლად მოწმობს ის მასალები, რომელსაც ჩვენ დღეს ვაქვეყნებთ. სამეურნეო ხელმძღვანელობა, დარჩა მხოლოდ რამოდენიმე დღე. როგორია სატყეო მრეწველობის მუშაობის შედეგები? სავალალო! ხელს არ ჰკრავია შემთხვევა. რომ მეურნეობის ამ დარგში საქმე კარგად გვქონოდა.

სახ. სატყეო ტრესტის 9 თვის გეგმა ითვალისწინებდა 337.717 კუბ. მეტრი ხე-ტყის დამზადებას. შესრულდა 91.6 პროც. გამოზიდვის — 71 პროცენტით. ხოლო დაცურების — 45,2 პროც.; ხე-ტყის დამზადება როგორც შედარებით უკეთესი მდგომარეობა გვაძლს, არ ნიშნავს ყველაფერს: არ ქმარა ხე-ტყის მარტო დამზადება, საბირკა მისი გამოზიდვა ტყიდან, მიტანა დასაცურებელ ადგილამდე. საბიროა სათანადო მიმართულებით გახსვნა. აქ კი დიდი გარღვევა არის. ამ მხრივ გარღატება აუცილებლად ოქტომბერ - ნოემბერში უნდა მომხდარიყო. მაგრამ მოლოდინი ამაო გამოდგა. ძვლავ ცოდი მაჩვენებლების წინაშე ვდგებართ მდგომარეობა უფრო გაუარესდა. ოქტომბერში ხე-ტყის დამზადების გეგმა შესრულდა 25,3 პროც., (მათ შორის საბერხი მორების — 20,3 პროც.); გამოზიდვის — 23.4 პროც.; დაცურების — 13,2 პროც.; შეშის დამზადება - გამოზიდვის გეგმები შესრულებაზე ხომ ლაპარაკიც ზედმეტია.

მოქვანილი მაჩვენებლები უკომენტაროდ ამტკიცებენ სახ. სატყეო ტრესტის უმსგავსო მუშაობას, რომელსაც დასასრული არ უჩანს. ამის გამო სატყეო-სამრეწველო მეურნეობები თავის დროზე ვერ აწყობდნენ ნედლეულს ხე-ტყის სახერხ ქარხნებს. ეს უკანასკნელნი ხშირად უმოქმედოდ დგანან. რაც იწვევს მუშა-ხელის გაცდენას, შრომის ნაყოფიერების დაცემას; თვითღირებულების გაძვირებას.

რას მოწმობს ის ფაქტი, რომ სახ. სატყეო ტრესტის სისტემაში დღემდე დაუსჯელად დათარეშობს ქვემო - სვანეთის ხე-ტყის დაცურების ყოფილი ხელმძღვანელი ლ. ლებანიძე, რომელმაც გაანიავა 575 ათასი მანეთის ღირებული ხე-ტყე? — სწორედ ესაა კლასობრივი სიფხიზლის დაკარგვა, დამპალი ოპორტუნიზმი. რა ზომები მიიღო ტრესტმა სვანეთის, ბაღდათის და ამპარისტანის სატყეო-სამრეწველო მეურნეობების ხელმძღვანელთა წინააღმდეგ, რომელთაც დიდძალი დანაკლისი აღმოაჩნდათ? მათ მიმართ გადამჭრელი ზომები ჯერ-ჯერობით არ არის მიღებული. ასეთ ოპორტუნისტულ შეშარხებლობას ბიუროკრატიულ უსულგულობას ჰპატრონა არავის არ აპატიებს. სასტიკად დისჯება ყველა პირი, ცდილობს ხელი დააფაროს ბოროტმოქმედებას.

ყველაფერი ეს ზეჯელ. უკონტროლო, მოუძღველი მუშაობის. სახ. სატყეო ტრესტის აპარატის ფორმალურად გარღვევის შედეგია. ამას ემატება ადგილობრივი პარტიული ორგანიზაციების სუსტი მუშაობა.

ამიტომაც ამ ჩამორჩენილ უბანში ძლისობრივ მტრებს გაცილებით მეტი ხელსაყრელი პირობები აქვთ სახელმწიფოებრივი ქონების განიავებლად.

ახლა სატყეო მრეწველობაში მთავარია კლასობრივი სიფხიზლის გამაძლიერება. ზეჯელ. არაოპერატიული ხელმძღვანელობის მთლიანად აღმოფხვრა და ნამდვილი ბოლშევიკური მუშაობის გაჩაღება, რეზერვების მაქსიმალურად გამოყენება. მექანიზაციის გაძლიერება, ხარისხოვანი მაჩვენებლების გადაჭრით გაუმჯობესება.

ნამდვილი ბოლშევიკური მუშაობისათვის უცხოა ჩამორჩენა და ბარღვევა. საქართველოს სატყეო მრეწველობამ უნდა შეითვისოს მუშაობის სწორედ ასეთი სტილი.

დავაჩქაროთ სათესლე კართოფილის გამოყოფა

სადირექტივო ორგანოების დადგენილებით, სათესლე კართოფილის გამოყოფა საქართველოში პირველ დეკემბრისათვის უნდა დამთავრებულიყო. როგორია ფაქტიური მდგომარეობა? მეტად **საგანგაშო.** აღნიშნულ ვადისათვის რესპუბლიკური გეგმა შესრულებული იყო მხოლოდ 58,3 პროცენტით, — გამოყოფილია 53.459 ცენტ. სათესლე კართოფილი.

ეს საქმე განსაკუთრებით გაჭიანურდა მტს-ის მომსახურეობაში შემავალ კოლმეურნეობებში, რომელთაც შეგროვილი აქვთ 6487 ცენტ. — 22,1 პროც.

სათესლე კართოფილის გამოყოფის გეგმის შეუსრულებლობა უპირველესად იმ რაიონებს ახასიათებს, სადაც ხელმძღვანელმა პარტიულმა, საბჭოთა ორგანიზაციებმა და მტს-ის პოლიტგანყოფილებებმა თავიდანვე ბოლშევიკურად არ მოკიდეს ხელი ამ დიდ სამეურნეო - პოლიტიკური მნიშვნელობის საქმეს და თვითკმაყოფილებას მიეცნენ. რა გვეჩქარება, კართოფილის დათესვამდე ბევრი დროა, თესლის გამოყოფას მაინც მოვასწრებთო.

სწორედ ასეთი მავნე განწყობილების შედეგია ის, რომ, მაგალითად, **დუშეთის** რაიონში გეგმით გათვალისწინებულ 3.800 ცენტნერ სათესლე კართოფილი დან გამოყოფილია მხოლოდ 174 ცენტნერი — 4,6 პროც. გეგმის შესრულების მხრივ თითქმის ასე თვითვე სურათია **ლაგოდეხის** რაიონში.

ტფილისის გარეუბნის რაიონის კოლმეურნეობებს ნოემბრის უკანასკნელ ხუთდღიურში არცერთი ცენტნერი კართოფილი არ გამოუყვიათ. ეს იმ დროს, როდესაც აქ გეგმის შესრულება 22 პროცენტს არ აღემატება. დიდი ჩამორჩენაა აგრეთვე **საგარეჯოს, კასპის, გორისა და სიღნაღის რაიონებში.**

ამ მდგომარეობის გაგრძელება ყოვლად შეუძლებელია. სათესლე კართოფილის გამოყოფაში თვითდინებაზე დაყრდნობას გადა ჭრით უნდა მოეღოს ბოლო.

კართოფილი არის, ამის თავიდანვე მომდინარე წლის კარგი მოსავალი. საჭიროა მხოლოდ ბოლშევიკური მონდომება და ყველა ძალის მობილიზაცია, რათა სათესლე მასალის დაჯავშნა უახლოეს დღეებში დამთავრდეს.

ამასთანავე საჭიროა აღვნიშნოთ, რომ იმ რაიონებში, სადაც ხელმძღვანელმა ორგანიზაციებმა კარგად შეიგნეს სათესლე კართოფილის დროზე გამოყოფის უდიდესი მნიშვნელობა და ბოლშევიკურად გაშალეს მუშაობა, პარტიის დირექტივებიც დროზე შესრულდა. მაგ., **ახალციხემ,** რომელიც კართოფილის ძირითად რაიონს წარმოადგენს მთელს საქართველოში, — პირველ დეკემბრის საათის სათესლე კართოფილის გამოყოფის გეგმა (6.600 ცენტ.) გაჯანსაღებით შეასრულა. მთელი ანად დაამთავრეს ეს საქმე აგრეთვე ბოგდანოვის, ადიგენის, წალკის, ლუჭუმბურგის, ბაღდათისა და ონის რაიონებმა.

სათესლე კართოფილის გამოყოფის დროს განსაკუთრებული ყურადღება უნდა მიექცეს თესლის **ხარისხს.** კართოფილი სრულიად საღი და მშრალი უნდა იყოს, ამასთანავე უდიდესი მნიშვნელობა ენიჭება სათესლე მასალის **შენახვას და მოვლას.**

მომავალ გაზაფხულს შევახვედროთ კართოფილის ჯანსაღი თესლის საკმაო რაოდენობა — ასეთია ამოცანა.

ნარაზენის საბჭოთა მეურნეობის დირექცია უხეიროდ ხელმძღვანელობს ჩაის სამუშაოებს

ხელმძღვანელობა შეიცვალა, მდგომარეობა კი უცვლელია

(წერილი ზუგდიდის რაიონიდან)

ნარაზენის საბჭოთა მეურნეობაში ჩაის საერთმდგომო სამუშაოები აძკარად **ჩაშლის** წინაწრთხის წინაშეა. 5 დეკემბრისათვის აქ **არ ჰქონდათ დაწყებული ჩაის პლაატაციების კაპიტალური რემონტი.** მეურნეობას კი ამ მხრივ სერიოზული დავალება აქვს მიცემული. რემონტი უნდა ჩაატარონ 278 ჰექტარზე. ირკვევა, რომ ამავე რიცხვისათვის არ ჰქონდათ დამთავრებული **ნიადაგის მომზადება რემონტისათვის.**

ცუდათაა საქმე სასუქის შეტანის მხრივ. სასუქი შეტანილია 11,4 ჰექტარზე, გეგმის 2,5 პროც. ღასანიშნავია, რომ მეურნეობის დირექციამ ამ რამდენიმე დღის წინად სასუქი **ზუგდიდის** რკინისგზის სადგურიდან წვეთებით ამირდში გადაზიდა, რამაც უარყოფითად იმოქმედა სასუქზე (დაკარგა ნაწილი ფოსფორისა). ყველაფერი ეს იცოდა მეურნეობის უფროსმა ალ. ოლრო-ჩოლოყაშვილმა, მაგრამ საჭიროთა არ ჩასთვალა საჭირო ზომების მიღება ამ უსმაგვისობის აღსაკვეთად.

საზამთრო გადაბარება ჩატარებულია 219,7 ჰექტარზე (გეგმის — 47,8 პროც.) წყალგამტარი არხები ჩაის საშემოდგომო სამუშაოები არ 5 დეკემბრისათვის გაყვანილი იყო 4.415 მეტრზე. (გეგმა შესრულებულია 12,5 პროც.). კომპოსტის დამზადების გეგმა კი — 53,5 პროცენტით. ამავე რიცხვისათვის **არ ჰქონდათ დაწყებული ტრანშეების გაფართოება და ტორფკომპოსტის შეტანა ჩაის პლანტაციებში.**

აქედან ჩანს, რომ საშემოდგომო-საზამთრო სამუშაოები, რომელთა ვადაზე (1935 წ. 1 იანვარი) შესრულებას უდიდესი მნიშვნელობა აქვს ჩაის მოსავლიანობის გასაღიდებლად — კუს ნაბიჯით მიმდინარეობს.

ყურადღების გარეშეა აგრეთვე ჩაის საშემოდგომო სამუშაოთა **ხარისხი.** აგროწესები შეიმუშავეს და მხოლოდ ამით დაკმაყოფილდეს. ამის შედეგია ის, რომ მე-5 უბანში (აგრ. ჩიქოვანი) საზამთრო გადაბარება 15 სანტიმეტრის სიღრმის ნაცვლად 2,5 ჰექტ. ჩაატარეს 7 — 10 სანტ. ამავე რაიონში წყალგამტარი არხები ზოგან ღრმად ჩაუყვანიათ, ზოგან — ზედაპირულად. ნაკლოვანებები ახასიათებს. დროა ამ ნაკლოვანებებს ერთხელ და სამუდამოთ მოეღოს ბოლო. დროა ზუგდიდის პარტრაიკომმა მიაქციოს მეურნეობის სერიოზული ყურადღება და იქ ვიზიტების სისტემატიური კონკრეტული ხელმძღვანელობით.

ხელი მოაწერეს საფრანგეთ-საბჭოთა კავშირის ურთიერთდახმარების პაქტს

ომის საკითხის განხილვა სპეციალურ კომისიაში გადაიტანეს

მოსკოვი, 10 დეკემბერი. 10 დეკემბერს 12 საათზე ხელი მოაწერეს საფრანგეთ-საბჭოთა ურთიერთდახმარების პაქტს.

პაქტის ტექსტი ასეთია:

პრეამბულა

საბჭოთა სოციალისტური რესპუბლიკათა კავშირის მთავრობა და საფრანგეთის რესპუბლიკის მთავრობა, ხელმძღვანელობენ რა ერთა ლიგის წესდებით, ერთნაირად ისწრაფვიან ხელი შეუწყონ ერთა შორის მშვიდობის განმტკიცებას, ერთნაირად ისურვებენ ხელი შეუწყონ ერთა ლიგის ეფექტიანობის ამაღლ

პარტიული მუშაობა—ინსტრუქტორების ყურადღების ცენტრში

უნდა დაგვეხმარონ შტატ-გარეშე ინსტრუქტორები

(სახკ. კ.პ. (ბ) ჭუთაისის საქალაქო კომიტეტის ინსტრუქტორის წერილი)

ინსტრუქტორის ძირითად მოვალეობას ის შეადგენს, რომ ყოველდღიურად იყოს პირველად პარტიულ ორგანიზაციებში და კონკრეტულ ოპერატიული ხელმძღვანელობა გაუწიოს პარტკომის მდივნებს, პარტორგანიზატორებს, პარტიის უჯრებს, მისცეს მათ მითითებანი და პრაქტიკულად დაეხმაროს მუშაობის ახლებურად მოწყობაში, სისტემატიურად შეამოწმოს დავალებათა შესრულება, იზრუნოს პარტწევრების და კანდიდატების ავანგარდული როლის ამაღლებისათვის და საერთოდ დარაზმოს პარტიული მასა პარტიის დირექტივების მოლიანად და დროზე განხორციელებად.

აი, სწორედ ამ საკითხებზე ვმუშაობ მე, როგორც ინსტრუქტორი და შემიძლია გადავჩივლო განეცადოთ, რომ დასახული ამოცანის გადაწყვეტა ძირითადათ მიღწეულია. მაგრამ ეს სრულიად არ ნიშნავს, რომ ყველა პარტიულ ორგანიზაციაში დამაკმაყოფილებელი მდგომარეობა იყოს. ჩემს მუშაობას მრავალი ნაკლი აქვს. პარტიული ორგანიზაციების სიმრავლის გამო ხანშეუჩერებლად არა მაქვს სისტემატიურად დაყოფა ამათუიმ ორგანიზაციაში და ვიმუშაო პარტორგანიზატორთან და პარტიის თვითეულ წევრთან. მე მომახსენებენ ვიწ03 34 პარტიული პარტიული ორგანიზაციის და 15 პარტიული კომიტეტის (საბჭოთა, სამეურნეო და სავაჭრო ორგანიზაციები, აგრეთვე სარეწო კოოპერაციის არტელები). 7 თვის განმავლობაში ხშირად ერთხელ შეიძელი მიხვლა შრომა-გასწორების კოლონაში და სამტრედიის პირველად პარტიულ ორგანიზაციაში, ახლაც ვერ ვიცნობ კარგად ამ ორგანიზაციების მუშაობას ეს ორგანიზაციები იყვნენ ჩემთან მხოლოდ პარტორგანიზატორების საშუალებით.

ხოდგან ჩემ მომახსენებაში მყოფი ორგანიზაციათა რიცხვი დიდია, მე დავყავი ისინი სამ ჯგუფად: განსაოლების, საბჭოთა სავაჭრო და სარეწო კოოპერაციის, ჯგუფებად. დაყოფის მიზანი ის იყო, რომ ყოველთვის განსაზღვრულ დღეებში მემუშავა თვითეული ჯგუფის საკითხებზე. ასეთი მუშაობით ნაწილობრივ მივაღწიე იმას, რომ შევისწავლე თვითეული ორგანიზაციის მუშაობის ნაკლი; პარტიული მუშაობის გამოსწორებად გარკვეულის პროცესში ახლებურად გარკვეულის ორგანიზაციების უგანო მეთოდით მუშაობის მრავალი მაგალითი. მოვიყვან რამდენიმე ფაქტს:

ჭუთაისის „პარტრესტის“ ორგანიზაცია ალრთიანებს პარტიის 27 წევრს და კანდიდატს. აქ გამეფებული იყო უპასუხისმგებლობა. პარტიის წევრები გულდამშვიდებით შესცქეროდენ ტრესტში შექმნილ ჭიანურ მდგომარეობას, რაც გამოიხატებოდა სისტემატიურ ქონების განაღვაზე. გეგმების უხარისხობაში დაშვ. პარტიული ორგანიზაციის კრებებზე ქმაყოფილებამდენ მხოლოდ გრძელ-გრძელი, ხელით ხახით ბოლოს რეზოლუციებით, საქმის გამოკეთებაზე კი კონკრეტულად არავინ ზრუნავდა.

ასეთივე მდგომარეობა იყო ქალაქის ბუშკოთში, რომელიც ძალზე ჩაშორჩენილ ორგანიზაციად ითვლებოდა ჩემს ზონაში.

წარმოების ხასიათისა და მუშაობის გაბნეობის შემდეგ შეუძლებელ პარტიული მუშაობის გარდაქმნას, შეისწავლე პარტიის თვითეული წევრი, მოვახდინე მათი განაწილება წარმოების ცალკე საამქროებში.

ჩემს პრაქტიკულ მუშაობაში, პარტიულ საკითხებთან ერთად, საგრძნობი ადგილი უჭირავს სამეურნეო და წმინდა წარმოების საკითხებს. ეს ისედაც უნდა იყოს. პარტიზონირავი მუშაობის კარგად დაყენება ნიშნავს საწარმოო ამოცანების წარმატებით შესრულებას და მასებს დარაზმვის ტექნიკის დაუფლებისათვის, პროლეტკულის მასალი ხარისხის ოვის საბრძოლველად. წარმოებაში საერთო სამეურნეო საკითხებზე მიღებულ გამოცდილებით მივდივარ იმ დასკვნამდე, რომ სადაც შეიძლება გაგვეწარდა პასუხისმგებლობა პარტიული ორგანიზაციების წინაშე დაეყენებულ ამოცანების გარშემო, იქ მოწესრიგდა დავალებათა შემოწმების კონტროლი და ორგანიზაციაც სისტემატიურად ასრულებს საწარმოო-საფინანსო გეგმებს. ხოლო სადაც ეს საკითხები სუსტად არის დაყენებული, იქ ღრმა გარღვევას ვხედავთ. ასეთებია, მაგალითად, რაიკავშირი, „მარაგგაყიდვები“. ხარეწო კოოპერაცია და ცალკეული არტელები.

სავაჭრო ორგანიზაციების თავისებურება მოითხოვს ინსტრუქტორს დინჯ და გულდასმით მუშაობას. ამ სფეროში ორგანიზაციების მუშაობაში მთავარია მომხმარებელთა კულტურული მოსახურება: მაღაზიებში სიუფთავის დაცვა, მომხმარებელთან თავაზიანი მოპყრობა, ვაჭრობის კოლტა გაფორმება, ზომა-წონის იარაღის სისწორე და სხვა. ჩემი მოვალეობაა შევამოწმო ამ მხრივ ორგანიზაციები. მაგრამ პოლიტიკური გულასნელობით უნდა გავაცნობიერო, რომ ამას სისტემატიურად ვერ ვაკეთებ. მაზეზი პარტიული ორგანიზაციების სიმრავლეში უნდა ვეძიოთ. შეუძლებელია 50 პარტიული ორგანიზაციაში ყოველდღე იყო, დაუმჯობინ პარტორგანიზაციებს, მისცე დავალება და შემდეგ შეამოწმო. მაგალითად, ერთელ ...ვნებში გამომუშავების ნორმები მოწესრიგებული არ იყო, ბუშა, რომელსაც 14 საბუთო ელე უნდა დაებარჯა, კარადის გაკეთებაზე ვიღებდა ხელფასს 150 მანეთს, მაგრამ ხელფასის გაზრდით დაინტერესებული მუშა ამას ანდომებდა არა 14 დღეს, არამედ 7—8 დღეს. ცხადია აქ პრინციპულის ხარისხი ზარალდება. მე პარტიის წევრებს დავალება მივეცი გამოერკვიათ, თუ ნორმალური მუშაობის პირობებში რამდენი საბუთო ელე იქნებოდა საჭირო კარადის გასაკეთებლად. აქედან შემაძლებლობა ვეძნებოდა გამოვეძიებინა ხელფასის ნორმები და მოვწესრიგებულიყავი. დავწერე ეს მუშაობა, მაგრამ ბოლომდე ვერ მივიყვანე, რადგან აუცილებელი იყო ჩემი წასვლა სხვა ორგანიზაციებში.

მოძრაობის გრაფიკი პირადათ მე არ მაქვს. ცხადია, ეს მთავარი ნაკლია, რაც თავის დროს სხვამს ჩემს მუშაობას. მაგრამ შეუძლებელია ვიქონიო მოძრაობის გრაფიკი, როდესაც მომსახურებას ვუწევ 50 პარტიულ ორგანიზაციას, რომელთაგან წარმოების ხასიათის მიხედვით სულ სხვადასხვა არიან.

ჩემს მუშაობაში ერთ-ერთი მთავარი ადგილი უჭირავს პარტწევრ-კანდიდატების მარწმუნებელ-ინსტრუქციონალობის საკითხებს. პარტიული ორგანიზაციებში სხვა საკითხებთან ერთად (თანამგრძნობთა ჯგუფების ორგანიზაცია და სხვ.). პარტიული მასების ყურადღებას ყოველთვის ვამახვილებ პოლიტკონტროლის დონის ამაღლების ორგანიზაციაზე. პარტკაბინეტების ქსელში პარტიული მასების მეთელ შემადგენლობა იყო ჩაბმული. სისტემატიურად ვამოწმებდი პარტკაბინეტების ქსელში მე-17 პარტორგანიზაციის გადაწყვეტილებათა შესრულებას პარტიის ცალკე წევრების მიერ. პარტიის ზოგიერთი წევრი (გოგიჩაიძე, გოგოხაძე და სხვა) გაათავისუფლეს ორგანიზაციიდან კოლექტსკოლებში სისტემატიური დაუსწრებლობის გამო.

ჩემს მუშაობაში ჯერ კიდევ შრავალი ნაკლია, ამას პირადად ვგრძნობ. მე ვაცნობ ნებ საკითხს. პირველ რიგში ქალაქს დავყავით ორი ინსტრუქტორი, მეორე—საბჭოთა ინსტიტუტი. საქირო მიმაჩნია ადგილებზე ინსტრუქტორების მიღებინება საბჭოთა კავშირის დიდ ქალაქებში გამოცდილების გამოსაცნობად.

ს. რუხაძე.

ქ. ცილისის მაუდის ფაბრიკის დამკვრელი კომკავშირელი ქალი ამხ. ჯიოევა, რომელიც მუდამ გადაჭარბებით ასრულებს დავალებას. არ აქვს წუნი.

„ინსტრუქტორთა გამოცდილების ტრიბუნა“

რედაქციისაგან

პარტიის XVII ყრილობის შემდეგ რაიკომების და საქალაქო კომიტეტების ინსტრუქტორები წარმოადგენენ პარტიული აპარატის უმნიშვნელოვანეს რგოლს, ცენტრალურ ფიგურას. ინსტრუქტორების ოპერატიულ - კონკრეტულ მუშაობაზე და ხელმძღვანელობაზე დიდად არის დამოკიდებული პარტიული მუშაობის გარდაქმნა.

პარტიული მუშაობის ახლებურად მოწყობა მეტად სერიოზული საქმეა. აქ უდიდესი მნიშვნელობა აქვს მოწინავეთა გამოცდილების გაზიარებას. ჩვენ გვაქვს მთელი რიგი ინსტრუქტორები, რომლებიც იძლევიან კონკრეტული მუშაობის საინტერესო მაგალითებს.

იმ მიზნით, რომ ვაჩვენოთ ინსტრუქტორების მუშაობის გამოცდილება, ჩვენი გაზეთის ფურცლებზე ვაწყობთ „ინსტრუქტორთა გამოცდილების ტრიბუნას“. აქ ფართოდ იქნება გაშუქებული ინსტრუქტორების კონკრეტული მუშაობის სტილი, მეთოდი, როგორ გაიგეს მათ თავიანთი მოვალეობანი, მოქცეულია თუ არა მათი ... ლების ცენტრში პარტიული მუშაობა, პარტიის წევრი, მისი იდეური ზრდა და სხვ.

მუშაობის გამოცოცხლების გაზიარების მიზნით რაიკ... ყველა ინსტრუქტორმა უნდა მოგვაწოდოს მასალა თავისი მუშაობის შესახებ. მოველოდით პარტკომის მდივნების და პარტორგანიზატორების წერილებსაც იმის შესახებ, თუ როგორ ეხმარებიან მათ ინსტრუქტორები, ვაჩვენებთ აგრეთვე ინსტრუქტორებზე რაიკომის ხელმძღვანელობის კარგ და ცუდ მაგალითებს.

ინსტრუქტორებ უნდა გაახდენ პარტიული აპარატის ცენტრალურ ფიგურად

საქართველოს კ.პ. (ბ) ცენტრალურმა კომიტეტმა ამ დღეებში მიიღო დადგენილება რაიკომის მდივნების მოადგილეთა და ინსტრუქტორთა სარაიონთშორისო თათბირების შედეგების შესახებ. ცენტრალური კომიტეტი თავის დადგენილებაში აღნიშნავს, რომ რაიკომების და ინსტრუქტორების მუშაობა პარტიულ-მასობრივი მუშაობის გაშლის და პარტიულთა მასების იდეურ - პოლიტიკური აღზრდის დარგში ჯერ კიდევ არ არის აყვანილი მე-17 პარტყრილობის მიერ დასახულ ამოცანების დონემდე. ადგილი აქვს ინსტრუქტორებისადმი ხელმძღვანელობის გაწევას „საერთოდ“, მათ გამოყენებას დამზადებათა საქმის რჩეულებულებად, თვეობით მათი მიმაგრებას სასოფლო საბჭოებზე (**ბაზკირეთი, ზალკა**) არა საკმაო ზრუნვას ინსტრუქტორთა საკითხებზე, მათი იდეურ-თეორიული დონის ამაღლებაზე. არ არის აღმოფხვრილი ინსტრუქტორთა კადრების დენადობა (**აფხაზეთი, სამხრეთ - ოსეთი, ყვარელი, ზაშური**).

ზოგან ჯერ კიდევ მთლიანად არ არის აღმოფხვრილი ფუნქციონალობის ელემენტები: ინსტრუქტორებს იყენებენ არა პირველადი ორგანიზაციებში არამედ აპარატში „სპეციალურ“ დავალებათა შესასრულებლად („კულტპროპის“ ფუნქციები, მიმდინარე კამპანიებზე რეზოლუციების პროექტების შედგენა და სხვ.), რაც ყოველად დაუშვებელია.

ინსტრუქტორების ერთი ნაწილის მუშაობაში დიდ ნაკლს წარმოადგენს სამეურნეო გეგმების შესრულების საკითხს პარტიულ - მასობრივი და პოლიტიკური მუშაობასთან დაკავშირების უუნარობა, რის შედეგად ადგილი აქვს ადმინისტრირების ელემენტებს, სასოფლო საბჭოების თავმჯდომარეების და პარტკომის მდივნების ფუნქციების მითვისებას. ზოგჯერ ადგილი აქვს პირველადი ორგანიზაციებთან სხვისი მეშვეობით დაკავშირებას. სუსტია აგრეთვე მუშაობა ერთეულ კომუნისტებთან და თანამგრძნობებთან. არაა საკმაოდ დამკვიდრებული მუშაობა პარტკრებების და პოლიტკოლების ორგანიზაციის დარგში.

ცენტრალური კომიტეტი თავის დადგენილებაში აღნიშნავს, რომ რაიკომმა და ინსტრუქტორებმა მთავარი ყურადღება უნდა მიაქციონ ხემდგომი პარტორგანიზაციისა და რაიკომების დირექტივების თავის დროზე დაყვანას პირველად ორგანიზაციებამდე, რისთვისაც უნდა შემოიღონ პრაქტიკაში ინსტრუქტორთა თათბირის ყოველთვიურად მოწვევა რაიკომების მდივნების ერთ ძათთვის კონკრეტული დავალებათა მისაცემად (რაიკომის მუშაობის გეგმის აფუძველზე) და პირველადი პარტორგანიზაციების მდივნების თათბირის მოწვევა ინსტრუქტორთა ზონების მიხედვით იმავე საკითხებზე. რაიკომის ინსტრუქტორები თავიანთ დროის არა ნაკლებ ორი-მესამედი უნდა იმყოფებოდენ პირველად პარტორგანიზაციებში. ამასთან ისინი დახმარებას უნდა უწევდენ მათ ხელმძღვანელ პარტორგანოების დირექტივების პრაქტიკულად შესრულებას და პარტიულთა მასების მობილიზაციას ამა თუ იმ ცენტრალური ამოცანის გადაწყვეტისათვის.

ინსტრუქტორების ყურადღების ცენტრში უნდა მოექცეს პარტორგანიზაციის ხელმძღვანელ პარტორგანოების ორგანიზაციული გაძლიერება, მათი ოპერატიული ხელმძღვანელობა, მათი ანგარიშის მოსმენა, ხელმძღვანელ პარტორგანების დირექტივების და ერთეულ კომუნისტების მუშაობასთან დაკავშირებული საკითხები.

ცენტრალური კომიტეტმა შეიმუშავა მთელი რიგი კონკრეტული ღონისძიებანი ინსტრუქტორთა მობილიზაციის მიზნით. ინსტრუქტორთა მატერიალური - საყოფაცხოვრებო პირობების გაუმჯობესების მიზნით. ინსტრუქტორთა თეორიული დონის ამაღლებისათვის ცენტრალური კომიტეტი ავალებს ყველა რაიკომს გამოყოს თვეში 4 დღე და დაუთმონ სპეციალურად ინსტრუქტორთა სწავლებას და უზრუნველყონ ისინი სათანადო ლიტერატურით. ინსტრუქტორებმა მათი თეორიული დონის ამაღლების მიზნით უნდა მიმართონ კომუნისტურ უმაღლეს სწავლებებში დაუსწრებელ სწავლების ფორმას.

ვიზრძვი ჭუმაოგის გარდაქმნისათვის

სტალინის სახელობის პარტრაიკომის ინსტრუქტორის წერილი.

როცა ინსტრუქტორის საპასუხისმგებლო მის თავმჯდომარე ბულებლობა). აქ შეგ. მოგალეობის შესრულების შეიძლება დედ მე ორთონ მოძიება პრაქტიკულად ღონისძიების მიღება. მდგომარეობა მაღლ შეიცვალა. ამგვარად საერთო საცხოვრებელი კულტურულ საცხოვრებელს დაემსგავსა.

საზამთრო პოლიტსკოლების მუშაობა კარგად მიმდინარეობს, პროპაგანდისტთა კადრი შერჩეულია.

ამ უკანასკნელი თვის განმავლობაში ჩემი მუშაობა გამოიხატებოდა საბჭოთა-საკოოპერაციო ჩატარების ჩატარებაში, მე მიმაგრებულ სასოფლო საბჭოებში (ბაშკირეთი, ზალკა). ამ საბჭოებში მოწვეულ 433 ძირითადი ხალხო-ორგანიზაციის წარმომადგენელი და აქტივი. ორგანიზაციამ გადამჭრელი როლი დაიკავა არჩევნების ჩატარებაში: არჩევნების კამპანიის ჩაშლა არ მომხდარა და ამომრჩეველთა დასწრების პროცენტიც გადიდდა.

მუშაობის საათები განაწილებული მაქვს. მაგრამ ხშირად ირღვევა, დილიდანვე რომელიმე წინასწარ აღებულ ობიექტზე მიდიმარ, რის შედეგ რაიკომში ყოველდღიურად მიხდება დაკავშირება რაიკომის კომიტეტის მდივანთან ამხ. სერგო ორჯონიკიძესთან, ამხ. პროთოლიკოსთან, ამხ. პროთოლიკოსთან, ამხ. პროთოლიკოს

ბრძოლა ბუნებრივი აირის ფასების ზრდის წინააღმდეგ

ბრიტანეთის ინდუსტრიული მომხმარებლები ენერგეტიკული კრიზისის ტვირთს ეწინააღმდეგებიან

ეროვნული ბიბლიოთეკა

ტფილისის მაუდის ქარხნის ფაბრიკის კომკავშირელებმა იკისრეს 20 დეკემბრისათვის შეასრულონ წლიური საწარმოო დავალებანაკისრი დავალების შესრულებისათვის, გამოცხადდა შეჯიბრება კომკავშირულ ბრიგადებს შორის. გარდა გეგმის შესრულებისა, შეჯიბრებაში გამარჯვებულად ჩაითვლებიან ის ბრიგადები, რომლებიც უკეთ ჩაბარებენ ტექნიკურ გამოცდებს.

სურათზე: დამკვირული კომკავშირელი მუშა-ქალი ამხ. სტრუგოკაია, რომელიც გადაჭარბებით ასრულებს ვეგმებს და არ უშვებს წუნდებულ ქსოვილებს.

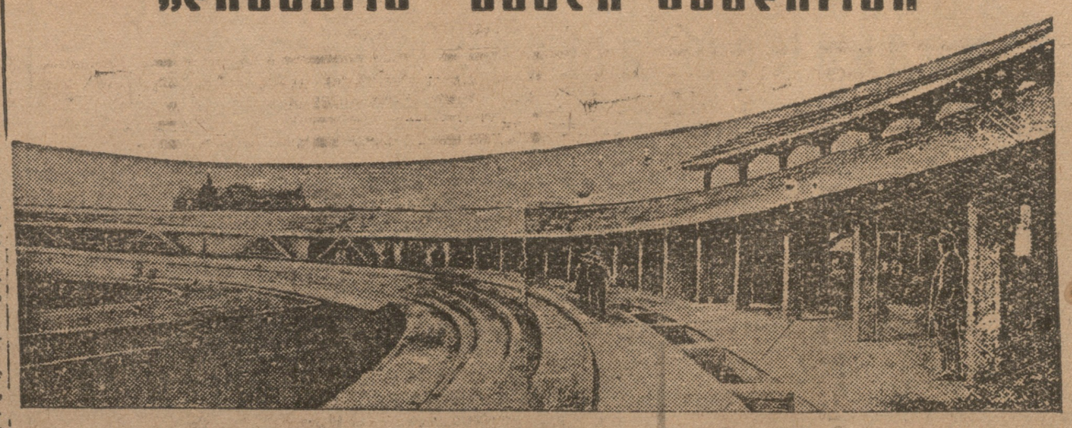

„დინამოს“ ახალი სტადიონი

გაზაფხულისთვის მზად იქნება „დინამოს“ ახალი სტადიონი, რომელიც ბრძოლისა და მუშაობის ჭურჭლის კუთხეში შენდება. ამჟამად სტადიონის მშენებლობაზე დაიწყეს მანქანის მოწყობა: ასეთებენ გზას დაწყებულია ამფითეატრის ბეტონირება, მანქანის შიგნითა წრის გამწყვანებისათვის ნიადაგის მოსწორდება და სხვ.

სტადიონის სახპორტო მოედნის მთელ ფართობზე (10.000 კვ. მეტრი) ახორციებენ ყამირს, რომ გაზაფხულდანვე დაიწყონ მცენარეების დარგვა და ყვავილნარების გაშენება.

„დინამოს“ ახალი სტადიონი თავის მოცულობითა და მოწყობილობით ყველაზე დიდი და ერთერთი საუკეთესო სახპორტო მოედანი იქნება მთელ ამიერ-კავკასიაში, იგი დატევს 15.000-მდე მაყურებელს.

სურათზე — სტადიონის მშენებლობის პანორამა.

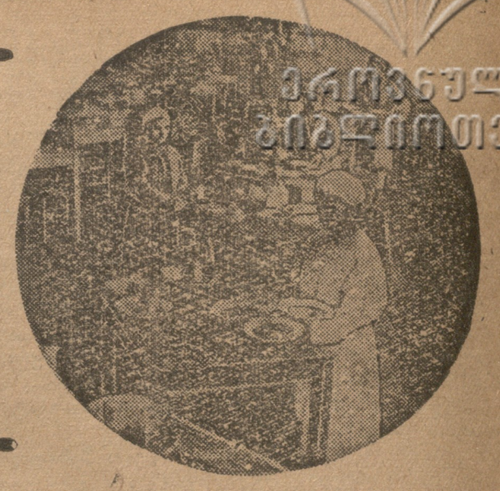

ბერიას სახ. სავაგონო-სარემონტო ქარხანასთან მოწყობილია სანიმუშო სასადილო, სადაც მუშებს თეფში და კარგი ხარისხის სადილები ეძლევათ. სასადილოში სათუბისა და სადილის დროს უკრავს სიმებიანი ორკესტრი.

სურათზე: სანიმუშო სასადილოს დარბაზი.

ვაგზლის შენობის მეორე სართულზე ოთახებს, სასტუმრო ოთახებს მგზავრთა საჭიროებებისათვის.

სადგურის რეკონსტრუქცია ივნვარში დაიწყება.

სურათზე: ვაგზლის შენობის მხატვრული გაფორმება.

დამზადებულია 27.000 ტონა ყურძენი და ღვინო

საქ. მიწსნკომის საბჭოთა მეურნეობის ტრესტმა 1934 წლის მოსავლის ყურძნის და ღვინის დამზადების გეგმა ვადამდე (ორი თვით ადრე) 100,3 პროცენტით შეასრულა —დამზადებულია 27.000 ტონა ყურძენი და ღვინო.

გათოვის რკ. გზ. სადგურის რეკონსტრუქცია

ბათომში შეუდგნენ რკინისგზის სადგურის რეკონსტრუქციას და კეთილმოწყობას უკვე დაამთავრეს პერონის ასფალტირება და გამწვანება, დაიწყეს ვაგზლის შენობის მეორე სართულზე ასასვლელი დიდი კიბის კეთება.

ვაგზლის შენობის მეორე სართულზე იწყობენ „დედათა და ბავშვთა“ ოთახს, ბუფეტს, სასტუმრო ოთახებს მგზავრთა საჭიროებებისათვის.

სადგურის რეკონსტრუქცია ივნვარში დამთავრდება.

ფულადი სახსრების გროვილიზაცია

იწყებ ჩამორჩენილია

მიუხედავათ იმისა, რომ კვარტალის ორ პუნქტზე მეტი გაიდა, ფულადი სახსრების მობილიზაცია სათანადოთ კიდევ ვერ ხერხდება გაძლიერებული. 1 დეკემბრისათვის 66 პროც. ნაცვლად შესრულებული იყო სახსრების მობილიზაციის გეგმის 60,3 პროც., განსაკუთრებით ჩამორჩენილია კულტგამოსაღები სოფლად და ერთდროული გადასახადის გეგმა 40,8 პროც.

პოფსაბჭოები ძალიან ავიანებენ აკრეფილი ფულის სახბანკში წარდგენას 1 დეკემბრისათვის სოფსაბჭოებს ხელზე ჰქონდათ კარგანის წინად აკრეფილი 1.415 ათასი მანეთი.

დაასახელებენ განსაკუთრებით ჩამორჩენილ რაიონებს:

66 პროცენტის ნაცვლად აღებულად-მანგლისის რაიონს 1 დეკემბრისათვის შესრულებული ჰქონდა კვარტალური გეგმის ხოლოდ 22.6 პროც., ბაღდათს—35,5 პროც., ხორაგოს—39,8 პროც., ზ.-ცვანეთს—12,5 პროც., ქვ.-ცვანეთს—38,7 პროც., ტყიბულს—26,7 პროც., ხობს—19,9 პროც., წალენჯიხას—12,9 პროც., ერწო-თიანეთს—21.1 პროც., ახმეტა-თელეთს—20 პროც.

ამასთან, ბორჩალოს, ფოთის რაიონებს პირველი დეკემბრისათვის ფულადი სახსრების გეგმა უკვე გადაჭარბებით ჰქონდა შესრულებული.

მოძრაობის წესრიგის დამრღვევნი

ჭიათურაში მოძრაობის წესების დარღვევისა და ხულიგნური საქციელისათვის სამუშაო სტატისტიკურ ლაბორატორიის საზოგადოების მიერ ადგილებზე, ახტომე-ჩამოხტომის გაჭიანურებული ტრამვაის ვაგონიდან და სხვა მილიციის ბრიგადამ დააჯარიმა და დააკუმენტირება ჩამოართვა შემდეგ პირებს:

მოწ. ფეიებს — ალეკსი დოლიძეს, კარასნოვს, რომან ჩაბაშვილს, მიხ. აბესაძეს, დავით თევზაძეს, ლადო გოგიბერიძეს, ანტონ სოლოშვილს, ლადო რუხაძეს, გოდერძი, გიორგი კუპარაშვილს და მიხ. პეტრიაშვილს; სტუდენტებს — იოსებ არაბულს, გიორგი ფხაკაძეს, ირაკლი შორჩილაშვილს, ოთარ ბატიაშვილს, ლევან ცერცვაძეს, მამანტი გოგიას მიხეილ ჭყონდაძეს, გრ. კვირკვაძეს, ზ. ლეკვეიშვილს, ისაკი ეფრემიძეს და ანდრია ამირეჯიბაშვილს.

მადათოვის კუნძულზე

მომავალი გაზაფხულიდან ყოფ. მადათოვის კუნძულზე იწყებენ ახალი ბაღის გაშენებას. მაღალზიები და შენობები, რომლებიც ამჟამად იქ გაშენებულია, აღებული იქნება ზამთრის განმავლობაში.

უკვე დაწყებულია მზადება ასფალტ-ბეტონის ქარხნის გადასატანად ახლ ადგილზე. აღნიშნული ქარხანა გადატანილი იქნება დიდუბეში, სადაც მომავალ წელს ასფალტირებული უნდა იქნეს ბრძოლის ქუჩა, მუშტაიდის ქუჩა და ჩელუსკინელების ქუჩის ნაწილი.

ბაღის გაშენებასთან დაკავშირებით გადაწყვეტილია ხიდების შორის მდებარე ტერის კეთილმოწყობა. ტრამვაის ხაზებს შორის აქ გაშენებული იქნება ხეივანი შადრევნებით, ქუჩა ასფალტ-ბეტონით იქნება დაგებული და სხვ.

ქრონიკა

— **დღეს**, საღ. 7 საათზე მწერალთა სახლში შესდგება გ. ნადირაძის მოხსენება: დაწყება და ახალგაზრდა მწერალთა პოეზია. მწერალთა კავშირის წევრთა და ახალგაზრდა მწერალთა დასწრება სავალდებულია.

— **დღეს**, საღ. 7 საათზე საქ. გეოლოგიური ინსტიტუტის ბინაზე (უნივერსიტეტის ქ. № 1, მესამე სართული) დანიშნულია ინსტიტუტის და გეოლოგიური საზოგადოების სხდომა.

— **დღეს**, საღ. 8 საათზე განათლების მუშაკთა სახლში გაიმართება მხატვრულ-თხრობის საღამო საბავშვო ბიბლიის ხელმძღვანელისა და სამშობლო სკოლის პირველი კლასის მასწავლებელთათვის.

შესვლა თავისუფალია.

სანიმუშო მაღაზიები

ადგილობრივი მრეწველობის სახალხო კომისარიატთან არსებულმა სამკერვალო მრეწველობის სამმართველომ დაამუშავა საკითხი სამკერვალო მრეწველობის პროდუქციის (შეკერილი ტანისამოსის) სარეალიზაციო ქსელის გაფართოების შესახებ. სამკერვალო მრეწველობის პროდუქციას უკანასკნელ ხანებამდე სალდებოდა უმთავრესად „სოიუზშვეიცარიტის“ საშუალებით. უკანასკნელად ჩამოყალიბდა „საქ. მკერავკავშირელების“, რომელმაც ტფილისში მოაწყო მზატანსაცმელის სარეალიზაციო ერთი სანიმუშო მაღაზია.

მომავალი წლის პირველ კვარტალში, საქ. მკერავკავშირების გადაწყვეტილი აქვს მოაწყოს ტფილისში კიდევ ორი ახალი მაღაზია, სადაც იქნებიან საქ. სამკერვალო ფაბრიკებში შეკერილი ტანისამოსით.

ავაზრით „პრიშვინისჭის“ ესკადრილია!

გურჯაანის რაიონული გაზეთ „კოლექტიური შრომის“ რედაქციას „კომუნისტის“ ესკადრილიისათვის შეუგროვა 2.000 მანეთი. რომელიც უკვე გადმორიცხულია.

გაზ. „კოლექტიური შრომის“ რედაქტორი — ვ. დოლიძე.

„სამტრესტის“ სახეინო სამარკეტო ქარხნის მუშა-მოსამსახურეებმა ესკადრილიას ფონდში შემოიტანეს 120 მან., და გადმოწვდეს „სამტრესტის“ ავტო-გუთნისმპარტის მუშა-მოსამსახურეები.

ფ. ხვედელიძე.

★

ბკერაჟი № 2 ფაბრიკის მუშა-მოსამსახურეებს შემოაქვთ 435 მან.

პარტკომის მდივანი — **ვინდიაშვილი.**

ბრძოლის ფენასცილების სარდლობა კოლექციის მუშაებმა „კომუნისტის“ ესკადრილიის ფონდში შეიტანეს 135 მან., და ოწვევენ ამბროლაურის, ონის, ცაგერის, ლანჩხუთის და ტყიბულის სარდლობა კოლექციის მუშა-მოსამსახურეებს.

ა. შიშინაშვილი.

★

ტფილისის სახეინო სასაფლაოთა მეურნეობის: სამხრთველოს პარტკომის შემოაქვს 37 მან., და იწვევს ქიმკოოპის პარტორგანიზაციას.

ბარიაძინი.

★

შემოაქვს 5 მან., და იწვევს: ლ. გაბუნიას, ი. ჯავახიძეს, დ. ამაშუკელს და ოდილავაძეს.

ვლ. პირტახია.

შემოაქვს 5 მან., ვიწვევ ჩემს პაწია ამხანაგებს. **ვახტანგი კვანტრიძეს, დუნგა ჩხენკელას, ლილი ჩხარტიშვილს, გურიკო უვანიას და ჟუჟუნა ცქიტიშვილს.**

რაშპაზ ბერაძე.

★

ბ-კ. რკინისგზების მე-7 სალიანდაგო და სანიმშენებლო დარგის დისტანციის კოოპერაციული ინიციატივით „კომუნისტის“ ესკადრილიის ასაგებ ფონდისათვის შეგროვილია 231 მან., და ამ მიზნით იწვევენ „ჯ ჩ—ნ“ კომკავშირელებს.

კომკავშირის კომიტეტის მდივანი — ციწციაძე.

★

10 დეკემბრისათვის ესკადრილიის ფონდში სულ შეგროვილია—261.275 მან და 26 კაპ.

საქ. ცაკის და სახკომსაბჭოს დადგენილება

სისხლის სამართლის კოდექსის 84¹ მუხლისათვის მე-2 ნაწილის დამატების შესახებ

სრულიად საქართველოს ცენტრალური აღმასრულებელი კომიტეტი და საქართველოს სსრ სახალხო კომისართა საბჭო ადგენენ:

სისხლის სამართლის კოდექსის 84¹ მუხლის (საქ. სსრ კან. კრ. 1933 წ. მე-18 №-ი, მუხ. 263) დამატებას მე-3 ნაწილი შემდეგი შინაარსისა:

„ისეთ ადგილას ცხოვრება, სადაც შეღწევა საპასპორტო ხასიათის, იმ პირისა, რომელსაც არა აქვს პასპორტი ან დროებითი მოწმობა, და რომელსაც უკვე გადაეწყვიტა ადმინისტრატიული გადასახლება ამა მუხლის 1-ლი წესით.

თავისუფლების აღკვეთას ორ წლამდე“.

სრულიად საქართველოს ცენტრალური აღმასრულებელი კომიტეტის თავმჯდომარე **შ. მახარაძე.**

საქართველოს სსრ სახალხო კომისართა საბჭოს თავმჯდომარე

გ. გვალოგლიშვილი.

სრულიად საქართველოს ცენტრალური აღმასრულებელი კომიტეტის მდივანი **ო. ჟღენტი**

1934 წ სექტემბრის 9.

ტფილისი.

სახელოვანი ექიმი

ამა წლის დეკემბერში სრულდება ოქტ. ვლადიმერ ალექსანდრეს-ძე ნემსაძის საექიმო მოღვაწეობის 25 წელი და საადიმინისტრაციო ორგანიზაციულ მოღვაწეობის (ტფილისის რკინისგზის საავადმყოფოს უფროსის თანამდებობაზე) 10 წელი.

ექ. ნემსაძის თაოსნობით და ნაყოფიერი მუშაობით უკანასკნელ 10 წლის განმავლობაში ტფილისის რკინისგზის საავადმყოფო თვალსაჩინოდ გაიზარდა.

ექიმ ნემსაძის აქვს სამეცნიერო

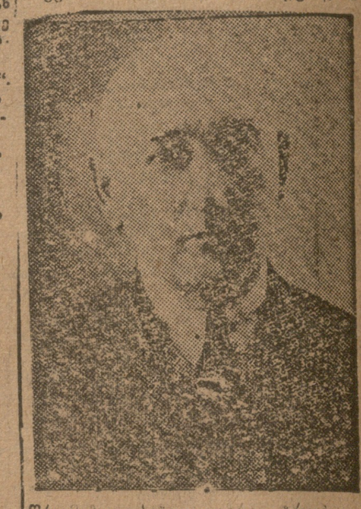

შრომებიც, სახელდობრ: „ტროპიკული მალარიის შესახებ“, „პერნიციოზული სისხლნაკლებობის შესახებ“, „ფიზიკური მეთოდებით მკურნალობა და მისი მოქმედება სხეულზე“, „ულტრა იისფერი სხივების მოქმედება კანზე და კერძოდ მის ნერვიულ აპარატზე“, „ტფილისის კლინიის რენტგენოსკოპიული რენტგენოგრაფიული დაავადებანი“ და სხვა.

დღეს რკინისგზის მუშები ეძახიან ნეჭ საძის მისი ნაყოფიერი მოღვაწეობის აღსანიშნავად უმართავენ იუბილეს.

ქ. ქ—ძე.

პურის თავისუფალი ვაჭრობისათვის მზადება რაიონებში

პურის თავისუფალი ვაჭრობისათვის მზადება რაიონებში ფართოდ გაიშალა. ყველა რაიონში გაიგზავნენ წარმომადგენლები, რომლებიც ადგილებზე უხელმძღვანელებენ სავაჭრო წერტილების და პურის საცხობების მოწყობას და შეარჩევენ სათანადო კადრს. 7 დეკემბრიდან საქართველოს ყველა რაიონში უკვე გაიგზავნა 54 მოპილიზებული მუშაკი.

რაიონებში, სადაც სათანადო კადრის სიმცირეა, მოეწყობა ორკვირიანი გადასამზადებელი კურსები იმ ვარაუდით, რომ 1 იანვრისათვის პურის თავისუფალი გაჭრობა უზრუნველყოფილი იყოს.

25 დეკემბრისათვის უნდა დამთავრდეს მთელი მოსამზადებელი მუშაობა.

საქართველოს ფინანსებში

აცხადებს

ყველა საწარმოთა, დაწესებულებათა და ორგანიზაციების საყურადღებოდ, რომ თანახმად სსრ კავშირის სახკომსაბჭოს 1934 წ. 17 სექტემბრის № 2180 დადგენილებისა, ისინი ვალდებული არიან მიმდინარე წლის 15 დეკემბრისთვის წარუდგინონ სათანადო რაიფინგანებს ანგარიში მუშა-მოხელეხსურეთაგან საშემოსავლო გადასახადის გამოანგარიშების შესახებ ა-წ. სექტემბრის თვის მდგომარეობის მიხედვით შემდეგი ფორმით:

ა ნ გ ა რ ი შ ი **ფორმა № 7.**

მუშა-მოსამსახურეთაგან და მათთან გათანაბრებულ პირებთაგან საშემოსავლო გადასახადის გამოანგარიშების შესახებ 1934 წლ. სექტემბრის თვისა.

პირთა რიცხვი.	ჯგუფები თვიური ხელფასის რაოდენობის მიხედვით	გადასახადის თანხა
	ა) რომლებიც არ ეხებიან და რომელთა ხელფასია: 90 მანეთამდე	
	90 მანეთის ზევით 115 მანეთამდე.	
	ბ) რომლებიც ეხებიან და რომელთა ხელფასია: 115 მანეთამდე.	
	115 მანეთის ზევით — 125 მანეთამდე	
	125 „ „ — 150 „	
	150 „ „ — 200 „	
	200 „ „ — 250 „	
	250 „ „ — 300 „	
	300 „ „ — 400 „	
	400 „ „ — 500 „	
	500 „ „ — — „	
	სულ კარი „ბ“	
	მათ შორის ხელოსნები	
	ხელმოწერა.	

აღნიშნული ცნობების წარმოუდგენლობისათვის დამნაშავენი პასუხს აგებენ თანახმად გადასახადის აკრების დებულების მე-34 მუხლისა.

საქ. ფინანსთა სახალხო კომისარი **ო. ღლონტი.**

577 მასიური გადასახდელების სამმართველოს უფროსი **ტყეშელაძე.**

ქროს. ექ.

ნ. გვირიშვილი

თმის: ყოველგვარი დაავადების და ზრდის. სახის: მუწუკების, ეგზემის, სურსულას, ლაქების, ჭორფლის, მეჭეჭის და სხვა დაავად., ფეხის: მაზოლის და ავი სუნის მკურნალობა ელექტრიზაცია ვიბრაცია.

მიღ. 11—2, 5—7 საღ.

მისამართი: კლარა ცეტკინას ქ. № 85-ა.

5942 3—2

ექიმი

ს. ი. აიდრაევა

დაბრუნდა და გაა-ბრა ქალაქ-ში მიღება. შინაგ. ს ნეფროლ ა-ნი სპეც. ბ ლის 16-ნიდან მიღ. საღ. 5—6-ნამდე ს. ელ ქიდ ლმა თი № 19 (ოფ ვერის ბი თა). 588

საქართველოს ფინანსებში

აცხადებს ყველა საწარმოთა, დაწესებულებათა და ორგანიზაციების საყურადღებოდ, რომ თანახმად სსრ კავშირის სახკომსაბჭოს 1934 წ. 17 სექტემბრის № 2180 დადგენილებისა, ისინი ვალდებული არიან მიმდინარე წლის 15 დეკემბრისთვის წარუდგინონ სათანადო რაიფინგანებს ანგარიში მუშა-მოხელეხსურეთაგან საშემოსავლო გადასახადის გამოანგარიშების შესახებ ა-წ. სექტემბრის თვის მდგომარეობის მიხედვით შემდეგი ფორმით:

ა ნ გ ა რ ი შ ი **ფორმა № 7.**

მუშა-მოსამსახურეთაგან და მათთან გათანაბრებულ პირებთაგან საშემოსავლო გადასახადის გამოანგარიშების შესახებ 1934 წლ. სექტემბრის თვისა.

პირთა რიცხვი.	ჯგუფები თვიური ხელფასის რაოდენობის მიხედვით	გადასახადის თანხა
	ა) რომლებიც არ ეხებიან და რომელთა ხელფასია: 90 მანეთამდე	
	90 მანეთის ზევით 115 მანეთამდე.	
	ბ) რომლებიც ეხებიან და რომელთა ხელფასია: 115 მანეთამდე.	
	115 მანეთის ზევით — 125 მანეთამდე	
	125 „ „ — 150 „	
	150 „ „ — 200 „	
	200 „ „ — 250 „	
	250 „ „ — 300 „	
	300 „ „ — 400 „	
	400 „ „ — 500 „	
	500 „ „ — — „	
	სულ კარი „ბ“	
	მათ შორის ხელოსნები	
	ხელმოწერა.	

აღნიშნული ცნობების წარმოუდგენლობისათვის დამნაშავენი პასუხს აგებენ თანახმად გადასახადის აკრების დებულების მე-34 მუხლისა.

საქ. ფინანსთა სახალხო კომისარი **ო. ღლონტი.**

577 მასიური გადასახდელების სამმართველოს უფროსი **ტყეშელაძე.**

სსრკ-ის ბავშვების სახალხო კომისარიატის საბავშვო კინოების ხელმძღვანელობა

დ ღ ე ს	12 დეკემბერს	13 დეკ. 3 ან. 4 წარ.
1 ანონ 4 წარ	ძი-15 ანონ 4 წარ.	სახ. არტ. ვანო ს ა რ ა ჯ ი შ ვ ი ლ ი ს ხსოვ. აღს. საღამო
ტ ო ს კ ა	**ლ ა კ ე ე**	**1. დ ა ი ს ი 2. ს პ ა კ ო ნ ე ბ ი ბ ა ნ-ბ ა**

მზადდება ბალეტი **გედების ტბა** პ. იორკინის დადგმით.

ის ბილეთები რომლებსაც არ ექნებათ გადახდილი მე-6 ადგილი, ანულირებულია. ყოველივე ზარალი დასწერეთ ამ უფლებას ბილეთი გაიყიდება მხოლოდ ადგილები გაიყიდება

შესახ. ბილეთები და ბილეთების გაყიდვა წარმოებს ყოველ დღე, დღისით 11-დან 2 საათამდე, საღ. 6-დან. 9 საათამდე.

წარმოდგენის დასაწყისი ხალანის ხრულ 8 საათზე.

დ ღ ე ს	12 დეკემბერს	14 დეკემბერს
11 ანონ. 3 წარ.	სტ. ან. 8 3 წ.	მე-7 ან. 3 წარ.
ნ ა ბ ი ჭ ვ ა რ ი	**ნ ა ბ ი ჭ ვ ა რ ი**	**მ ა ი ს ტ ე რ**

მეოთხე გადასახადი სავალდებულოა.

მეტანილი უნდა იქნას თეატრის სალაროში წარმოდგენის დღის 2 საათამდე.

სალარო ღიაა 11-2 ს. 6-9 საათამდე.

დასაწყისი 8 საათზე.

ნ ა ბ ი ჭ ვ ა რ ი

ნ ა ბ ი ჭ ვ ა რ ი

მ ა ი ს ტ ე რ

ბ ა ვ შ ვ ე ბ ი ს ს ა ხ ე ლ მ წ ი ფ ო თ ე ა ტ რ ი

ქ. ტ ფ ი ლ ი ს ი ს ბ ა ვ შ ვ თ ა ს ა ხ ე ლ მ წ ი ფ ო თ ე ა ტ რ ი

11 დეკემბ.	წარმოდგენა № 34
აბონ. № 7 მე-2 წარმ.	**ნ ი ნ ო ფ ვ ი ლ ი ს გ უ რ ი ა**
12 დეკემბ.	წარმოდგენა № 35
აბონ. გარეშე	**მ ზ ი ს დ ა გ ნ ე ლ ე ბ ა**
14 დეკემბ.	წარმოდგენა № 36
აბონ. № 16 მე-2 წარმ.	**ე ს კ ა დ რ ი ს დ ა ლ ე შ ვ ა**

აბონენტები. ოომელთაც არ ექნებათ გადახდილი მესამე გადასახადი მე-2 წარმოდგენაზე დაშვებული არ იქნებიან.

სალარო ღიაა 11-2 ს. 6-9 ს. დასაწყისი 8 საათზე.

ო ქ ტ ო მ ბ ე რ ი
6-30, 8-30, 10-30.

უკანასკნელი მეჯვარე კვირა „უკანასკნელი მასკარადი“
ავტორი-რეჟისორი მ. ჯიაურელი.

დ ე კ ე მ ბ ე რ ი
6-30, 8, 9 30, 11

ახალი მხატვრ. სურათი ვ. გარდინის მონაწილეობით **ს ა ს წ ა უ ლ ი**

ტ ე ა ტ რ ი
6-30, 8, 9-30, 11.

მხატვრული ფილმი **რ ი ს ტ ვ ი ს დ ა ს ა ჯ ე ს**

რ. ლუქსემბურგის სახ.
6-30, 8-30, 10-30.

მხატვრული ფილმი **ფ უ ნ თ უ შ ა პ რ ო ვ. გარეშე ა ვ ი ო. მ ა რ შ ი**
დღის 12 საათიდან **ე ლ ი ს ო**

„ჯ“-ის კოვ. სახ.
1, 8-30, 10.

ა დ ა თ ი ს გ ა ვ ლ ე ნ ი ს ძ ე ვ ე
დღისით 12 საათიდან
თ ა ვ ზ ე ხ ე ლ ა ლ ე ბ უ ლ ი ა თ ა ს ე უ ლ ი

ს ა ხ ე ლ მ წ ი ფ ო თ ე ა ტ რ ი
რ ე ს პ. ს ახ. ა რ ტ. ს ა ნ დ რ ო ა ს ტ ო ე ლ ი ს
ხელ. მ ძ ღ ვ ა ნ ე ლ ო ბ ი თ
1934—35 წლ. ს ე ზ ო ნ ი.

16 დეკემბერს **საზეიმო წარმოდგენა**
მე-8 აბონ. მე-3 წარმ.

100—IN TIRANNOS

1932 წ. 9 თებერვალი—1934 წ. 16 დეკემბერი.

წარმოდგენის წინ თეატრის ხელმძღვანელის რესპ. სახ. არტისტის

ს ა დ რ ო ა ხ მ ე დ ი ო ს შ ე ვ ი ს ტ ყ ვ ა ,

დადგმა სახ. არტ. **ს ა ნ დ რ ო ა ხ ო ე ლ ი ს** და **შ. ა ლ ა ბ ა ბ ა ძ ი ს.**
მხა ვარი დამსახურებული მოღ. ი.ს. **გ ა ბ რ ი ე ლ ი.**
მუსიკა **ი ვ. გ ო კ ი ე ლ ი ს.**

საზეიმო წარმოდგენაზე სეზონის უფასო ბილეთები და ყოველგვარი სახის ლატარამარკები გაუქმებულია. 16 დეკემბრის თარიღით გაცემული დამკვრელთა მუდმივი ბილეთები ძალაში რჩება.

სალარო ღიაა 11—2, 6—9 საათამდე. დასაწყ. 8 ს. 2-1 ნ. 567

ს ა ხ ე ლ მ წ ი ფ ო თ ე ა ტ რ ი
რესპ. სახ. არტ. ს ა ნ დ რ ო ა ხ ი ს ა ს ე ლ ი ს
ხელ. მ ძ ღ ვ ა ნ ე ლ ო ბ ი თ
1934—35 წლ. ს ე ზ ო ნ ი.

16 დეკემბერს **საზეიმო წარმოდგენა**
მე-8 აბონ. მე-3 წარმ.

100—IN TIRANNOS

1932 წ. 9 თებერვალი—1934 წ. 16 დეკემბერი.

წარმოდგენის წინ თეატრის ხელმძღვანელის რესპ. სახ. არტისტის

ს ა დ რ ო ა ხ მ ე დ ი ო ს შ ე ვ ი ს ტ ყ ვ ა ,

დადგმა სახ. არტ. **ს ა ნ დ რ ო ა ხ ო ე ლ ი ს** და **შ. ა ლ ა ბ ა ბ ა ძ ი ს.**
მხა ვარი დამსახურებული მოღ. ი.ს. **გ ა ბ რ ი ე ლ ი.**
მუსიკა **ი ვ. გ ო კ ი ე ლ ი ს.**

საზეიმო წარმოდგენაზე სეზონის უფასო ბილეთები და ყოველგვარი სახის ლატარამარკები გაუქმებულია. 16 დეკემბრის თარიღით გაცემული დამკვრელთა მუდმივი ბილეთები ძალაში რჩება.

სალარო ღიაა 11—2, 6—9 საათამდე. დასაწყ. 8 ს. 2-1 ნ. 567

ს ა ქ ა რ თ ვ ე ლ ო ს ფ ი ნ ა ნ ს ე ბ ი ს ა ხ ა ლ ხ ო კ ო მ ი ს ა რ ი ა ტ ი ს

სამკერვალო სამმარ-თველოს **ფაბრიკა № 6**

სარეწ. კოოპერაც. (ყოფ. სომხის ბაზარი) № 22.

აცხადებს შემკვეთლების საყურადღებოდ,

რომ კვემოდ ჩამოთვლილი შეკვეთები:

კოსტიუმები და პალტოები. როგორც კაცის ისე ქალის. რომლებიც დამზადებული იყო 1 დეკემბრისთვის გამოსაყვანი უნდა იყოს ხუთი დღის განმავლობაში დღიდან ამ განცხადების გამოქვეყნებისა ხუთი დღის შემდეგ შეკვეთები გაიყიდება სხვა პირებზე ორდერებით და არავითარი პრეტენზიები არ მიიღება.

შ ე კ ვ ე თ ი ს № №

25, 51, 518, 2016, 02173, 3248, 3522, 3864, 4288, 4595, 4856, 1957, 5030 5143, 5199, 5219, 5258, 5303, 5312, 5371, 5392, 5516, 5543, 5575, 5597, 5677 5748, 5756, 5779, 5787, 5829, 5836, 5856. 5915, 6085, 6078, 6084, 6093, 6114, 6134, 6182, 6288, 6259, 6248, 6251, 6253, 6238, 6033, 6378, 6382, 6418, 6418 6475, 6481, 8199, 12216, 12691, 12382, 13328, 13650, 13100, 13277, 13297 13302, 13311, 13318, 13351, 13391, 13393, 13419, 13431, 13442, 13445, 13456, 13462, 13491, 13502, 13545, 13549, 13554, 13561, 13571, 13593, 13605, 13610, 13624, 13638, 13643, 13654, 13664, 13685, 13692, 13700, 13717, 13734, 13735 13739, 13761, 13767, 13829, 13836.

დანარჩენი შეკვეთები: ბალთა ი, შარვლები და ქალის კაბები რომლებიც მზად იყო 1-ლ დეკემბრისთვის გამოსაყვანი უნდა იქნეს ხუთი დღის ანმავლობაში დღიდან ამ განცხადების გამოქვეყნებისა ხუთი დღის შემდეგ შეკეთები გაიყიდება ორდერებით სხვა პირებზე და არავითარი პრეტენზიები არ მიიღება.

733

„სოციუზჩატის“ ტფილისის რაიონიული აცხადებს

ყველა სახელმწიფო დაწესებულების საყურადღებოდ, რომ

1935 წლისათვის საუწყებო ხელმოწერის უპირატესად ღია

დანიშნულია 1934 წლ. 15 დეკემბერი.

აღნიშნული ვადის შემდეგ მიღებული საუწყებო ხელმოწერა შესრულდება თებერვალში.

2-1 „სოციუზჩატის“ ტფ. ბიურო.

საქართველოს სასოფლო სამეურნეო ინსტიტუტის მეცხოველეობის ფაკულტეტის ვეტერინარ. სტუდენტობა ატყობინებს ამავე კურსის სტუდენტ

პეტრე მდივნიშვილის

ღრმად გარდაცვალებას. ქვ. 6132

29 საშუალო ათწლედის თანამშრომლები და ადგილობრივი იუწყებიან რომ 12 დეკემბერს 1 საათზე ვერის სასაფლაოზე დანიშნულია სამოქალაქო პანაშვიდი ამავე სკოლის ექიმ პაპა ბერძენიშვილის ძმის

კოლია კიკაბიძის

ხსოვნის აღსანიშნავად.

შვილები: მარგარიტა, ვასო, გიორგი და რაისა იუწყებიან, რომ 12 დეკემბერს 12 საათზე ვერის სასაფლაოზე დანიშნულია სამოქ. პანაშვიდი დღეს

ნატალია მუხელის-ას. ბუციშვილის

ხსოვნის აღსანიშნავად.

შვილები: ტერენტი და მანანა, მამიდები: ქალინა, თამარა, მარო და ბიძა მ-ლო იუწყებიან, რომ 12 დეკემბერს 4 საათზე ვერის სასაფლაოზე დანიშნულია სამოქალაქო პანაშვიდი

ელიკო გოჩიტაშვილის

ხსოვნის აღსანიშნავად. ქვ. 6147

რაიონალური ყოფილი თანამშრომლები: მ. ხუნდაძე, ხილტყონე, ბ. ჩოგოვაძე, ა. განგია, შ. ყიფიანი, მ. გუდაძე, მ. წულუკიძე, რ. მოსულიშვილი, მ. მახარაძე, მ. უგლავა, დ. გუნია, მ. როსტომაშვილი, ი. თადიდიშვილი, თ. ჩარკვიანი, მ. ფაქაძე, ვ. ჩუბინიძე, იუწყებიან ინუ. ვასო ჩხაიძის მამის

იულონ მაკსიმეს-ძე ჩხაიძის

გარდაცვალებას.

შვილები: ვანცა და ოლოლი ბადუშელაშვილები, სიძე ვასუშტი ნაცვლიშვილი იუწყებიან, რომ 12 დეკემბერს დღის 1 საათზე ვერის სასაფლაოზე დანიშნულია სამოქალაქო პანაშვიდი დღეს

ნინო პანტელეიმონის ას. გ ე დ ე ვ ა ნ ი შ ვ ი ლ ი — ა ბ ე დ უ შ ე ლ ი შ ვ ი ლ ი ს

ხსოვნის აღსანიშნავად. ქვ. 6143.

დედა ავგოფერინა, მამარი მოსე ევანია, და თამარი ურიან სი მწუხარებით იუწყებიან

ლიუბა ლოლაძე-შვანიას

მოულოდნელად გარდაცვალებას. სამოქ. პანაშვიდი ყოველდღე საღამოს 7 ს. ბაიაზეთის ქ. № 4. დაკრძალვა ვერის, სასაფლაოზე, 12 დეკემბერს 3 საათზე.

შვილები: სიმონი, სევერიონი, რაღები: სერიჩა და ავრაფინი პატარა გულაკოთი და მაყვალოთა ჯღენკოშიძეები იუწყებიან

ნიკოლოზ ლაზარეს-ძე ჯ ი ნ ჯ ი ხ ა შ ი ს

ჯარდაცვალებას. დაკრძალვის დღე ცალკე გაცხადდება.

მეგობრები: კუბალეიშვილი, თავდიშვილი, მერკულოშვილი, გაბაშვილი, თალაკვაძე, ბაკაშვილი, სარაჯიშვილი, ცოცანშვილი, ტუხაშვილი ჯაფარიძე, ჯაბურიძე, მიქაბერიძე, მხეიძე, იუწყებიან ვალერიან ანტონის-ძე კანდელაკის მუხლის

ნარია სტეფანეს ასულ კანდელაკის

გარდაცვალებას. ქვ. 6136

უახლოესი მეგობრები: ქეთო კრწანელი, თალაკო ჩხეიძე, ნასწია ოთხთაშვილი, ლენა გოგოლია, და ელიკო არველაძე იუწყებიან

პეტრე (პეპე) ვ დ ი ვ ა ნ ი ძ ი ს

ღრმად გარდაცვალებას. ქვ. 6132

მშობლები: ჯატო და მიხეილი, ღები: თულია და ჯაშა, ძმა შალვა თავიანთ ოჯახებით იუწყებიან, რომ 12 დეკემბრის დღის პირველ სათზე ვერის ახალ სასაფლაოზე დანიშნულია სამოქ. პან. შვიდი

კოლია კიკაბიძის

ხსოვნის აღსანიშნავად. ქვ. 6144

დედა კატო, ძმები: იოსები, ილარიონი, და სიდონია, რძალი თინა, დისშვილი ტარიკო, ძმისშვილი, გუგუნა იუწყებიან, რომ 12 დეკემბერს 3 ს. კუკიის სასაფლაოზე გადახდილ იქნება სამოქ პანაშვიდი

დიმიტრი გიორგის-ძე ჭ ო ნ ქ ა დ ი ა ნ ი ს

ხსოვნის აღსანიშნავად.

თამარი ფალავანდიშვილი იუწყება დედა-დაშვილს

ლიუბა ლოლაძე-შვანიას

მოულოდნელად გარდაცვალებას. სამოქ. პანაშვიდი ყოველდღე საღამოს 7 ს. ბაიაზეთის ქ. № 4. დაკრძალვა ვერის, სასაფლაოზე, 12 დეკემბერს 3 საათზე.

დავით, ლიზა, სანდუღია,