პროლეტარებო ყველა ქვეყნისა, შეერთდით!

კომუნისტი

საქ. კ. პ. (ბ) ცენტრ. კომიტეტის და ცაკის ორგანო

ორშაბათი, 17 დეკემბერი 1934 წელი № 290 (4146)

დღეს ნომერში

— ინგლის - საბჭოთა კავშირის ვაჭრობის დაფინანსების გაუმჯობესებისათვის.
— იტალია-აბისინიის კონფლიქტი სერიოზულ ხასიათს იღებს.
— მინავის განცხადება იაპონია-მანჯურიის დამოკიდებულების ირგვლივ.
— გეეშის განცხადება საბჭოთა მთავრობის „სამშვიდობო ღონისძიებათა შესახებ.
— დეტერდინგი სესხს აძლევს გერმანიას.
— მზადება სმირნის ბაზრობისათვის.
— შვეიცის გარეშე საქმეთა მინისტრის განცხადება ერთა ლიგაში საბჭოთა კავშირის შესვლის შესახებ.
— საკატორღო განაჩენები გულგარეთში.
— ამხ. დ კანდელაკის დანიშნა ს.ს.რ. კავშირის წარმომადგენლად გერმანიაში.

სწორად ჩავატაროთ პირუტყვის აღწერა

პირუტყვის საქაშვირო აღწერა, რომელიც ს. ს. რ. საბჭოსაბჭოს დადგენილებით უნდა დაიწყოს 1 იანვრიდან, დიდი პოლიტიკური და სამეურნეო მნიშვნელობის ღონისძიებაა.

ამ აღწერის განსაკუთრებული მნიშვნელობა იმაში მდგომარეობს, რომ მან, ერთის მხრივ, ზუსტად უნდა გამოარკვიოს პირუტყვის რაოდენობა საბჭოთა, კოლექტიურ, კოოპერატიულ და ერთპიროვნულ მეურნეობებში, მოგვცეს ნამდვილი სურათი იმისა, თუ რა გაკეთდა მე-17 პარტიული ყრილობის შემდეგ მეცხოველეობის აღმავლობის დარგში და რა რესურსებით მზადდებით ახალ სამეურნეო წელს. მეორე მხრივ კი — შეისწავლოს პირუტყვის ჯიშების მდგომარეობა. უზრუნველყოფილია თუ არა მეცხოველეობის ფერმები შეძენილი კვალიფიციური კადრებით, სუფთა და სინათლიანი ბინით, ნოყიერი საკვებით, რამდენად მოწესრიგებულია შრომა.

საქ. სახკომშჭაბოს დადგენილებაში, რომელიც ჩვენი გაზეთის 16 დეკემბრის ნომერში გამოქვეყნდა, დავალებული აქვს აღრიცხვის სამმართველოს „პირუტყვის რიცხოვნობის აღრიცხვასთან ერთად ჩატაროს აგრეთვე ცხენების, მსხვილ შეხა რქოსანი პირუტყვის, ცხვრების და ღორების აღრიცხვა ჯგუფიანობისა და პროდუქტულობის ნიშნის მიხედვით და აგრეთვე უზრუნველყოს ისეთი ცხოველების ინდივიდუალური აღწერა, როგორიც განირჩევიან ჯიშიანობით და პროდუქტულობით“.

ადგილობრივი პარტიული ორგანიზაციების ამოცანაა ამჟამად მჭიდროდ დაუკავშირდნენ იმაში, რომ პირუტყვის აღრიცხვა არავითარ შემთხვევაში არ გადაიქცეს უბრალო ტექნიკურ საქმედ, ერთის მხრივ, ზუსტად უნდა გამოარკვიოს პირუტყვის რაოდენობა საბჭოთა, კოლექტიურ, კოოპერატიულ და ერთპიროვნულ მეურნეობებში, მოგვცეს ნამდვილი სურათი იმისა, თუ რა გაკეთდა მე-17 პარტიული ყრილობის შემდეგ მეცხოველეობის აღმავლობის დარგში და რა რესურსებით მზადდებით ახალ სამეურნეო წელს. მეორე მხრივ კი — შეისწავლოს პირუტყვის ჯიშების მდგომარეობა. უზრუნველყოფილია თუ არა მეცხოველეობის ფერმები შეძენილი კვალიფიციური კადრებით, სუფთა და სინათლიანი ბინით, ნოყიერი საკვებით, რამდენად მოწესრიგებულია შრომა.

საქ. სახკომშჭაბოს დადგენილებაში, რომელიც ჩვენი გაზეთის 16 დეკემბრის ნომერში გამოქვეყნდა, დავალებული აქვს აღრიცხვის სამმართველოს „პირუტყვის რიცხოვნობის აღრიცხვასთან ერთად ჩატაროს აგრეთვე ცხენების, მსხვილ შეხა რქოსანი პირუტყვის, ცხვრების და ღორების აღრიცხვა ჯგუფიანობისა და პროდუქტულობის ნიშნის მიხედვით და აგრეთვე უზრუნველყოს ისეთი ცხოველების ინდივიდუალური აღწერა, როგორიც განირჩევიან ჯიშიანობით და პროდუქტულობით“.

აღრიცხვა უნდა შეეხოს ყველას, ვისაც კი გააჩნია პირუტყვი.

განსაკუთრებულ ყურადღებას მოითხოვს აღრიცხვის სწორად ჩატარება მომთაბარე და მთიან რაიონებში (მაგ., სვანეთი, ყაზბეგი, თრალეთი). ამ რაიონების პარტიულმა ორგანიზაციებმა უნდა უზრუნველყონ თავიანთი წარმომადგენლების საზამთრო საძოვრებზე დაუბგიანებლად გაგზავნა პირუტყვის აღწერის ჩასატარებლად ხოლო ისეთ ადგილებში (მაგ.: ფშავ-ხევსურეთი, მთათუშეთი) სადაც ამთრად აღწერა ძნელი ხდება. ამ მხრივ მუშაობის გადადმე ადრე დაწყებას.

პირუტყვის სწორად აღრიცხვის წარმატებით ჩატარებას სწყვეტს ის თუ როგორ გავშლით მასობრივ ახსნა - განმარტებითი მუშაობას კოლმეურნეობა და მეწრო ეკონომიკის მეურნეობებში. ამის გამო აქ ადგილი ქონდა პირუტყვის გადამალვის და აღრიცხვის გაძიანურების ფაქტებს. მზადავის შემთხვევები წელს არ უნდა განმეორდეს.

კულაკებისა და მათი აგენტების ყოველგვარი ცდა შეაფერხონ ეს ფრიად მნიშვნელოვანი კამპანია ძირშივე უნდა აღიკვეთოს. პარტიულმა ორგანიზაციებმა უნდა უზრუნველყონ თავიანთი წარმომადგენლების საზამთრო საძოვრებზე დაუგვ

მომზადებული შევხვდეთ ახალი საძეურნეო წლის დასაწყისს

(მახარაძის ჩაის ფაბრიკის დირექტორის წერილი)

მახარაძის ჩაის ფაბრიკა თავისი ხელის მოწოდებაში სოფ. მაკვანეთის, **გურიანთის, ბახვაურის, ზვანის და მახარაძის** კოლმეურნეობებმა დიდი დახმარება გაგვიწიეს.

ფაბრიკის კოლექტივმა საგრძნობი მუშაობა ჩაატარა მუშათა საყოფაცხოვრებო პირობების გასაუმჯობესებლად. ახლა გვაქვს კოხტად და სუფთად მოწყობილი სასადილო. ამ სასადილოში მუშა - მოსამსახურეები ღებულობენ საუკეთესო ხარისხის საუზმეს, სადილს, ვახშამს (პირველი და მეორე კერძი ღირს 65 კაპ.)

წინად არ გვქონდა კოოპერატივისთვის ბინა. ახლა ჩვენთან კოოპერატივი კულტურულად არის მოწყობილი. ჩვენ გვაქვს ავრეთვე საუკეთესოდ მოწყობილი საექიმო პუნქტი ამბულატორიით. გარდა ამისა, **ფაბრიკასთან მოწყობილია ბავშვთა ბაგა, სამკითხველო, ბაღი, კლუბი** ფაბრიკასთან გახსნილია ჩაის აგროტექნიკის შემსწავლელი კურსები.

ფაბრიკას ყავს საუკეთესო სპეციალისტები. ესენი არიან: **მიშა სარჯველაძე, ლეო ნანეიშვილი, პორფილე მუჯირი, ერიმე ლორია;** სამქროს ოსტატები: **ისიდორე გაგუა, ნადია ჭყონია, სიმაკი ზაქარიაძე, ხერხო ჩხაიძე,** მექანიკოსი — **მეგრელაძე,** მემანქანე — **გოგუაძე.**

გვყავს საუკეთესო დამკვრელი მუშები: **სტეფანე ვისტრიკინ, ქეთო კიშინსკი, ივლიტა ცქიტინიძე.**

მიუხედავად ამ წარმატებებისა ჩვენ ნაკლი კიდევ გვაქვს, რაც გავაკეთეთ, ეს მხოლოდ მუშაობის დასაწყისია.

მომდინარე წლის სანიმუშოდ დავამთავრეთ, მაგრამ **1935 წელს უნდა მივაღწიოთ უფრო უკეთეს მაჩვენებლებს.** ამისათვის **ამთავითვე შეუდგეთ მზადებას.** საამისოდ ჯერ კიდევ გვაქვს დრო. ეს დრო აუცილებლად უნდა გამოვიყენოთ იმისათვის, რომ შევასრულოთ „საქ. ჩაის" თავის დროზე მოცემული დირექტივა და ყოველმხრივ მომზადებული შევხვდეთ ახალი სამეურნეო წლის დასაწყისს.

ფაბრიკის კაპიტალური რემონტი, საწვავი მასალის მომარაგება, ჩაის მიმღები ახალი პუნქტების აგება, ელსადგურის წესრიგში მოყვანა — აი ყველა ის საკითხი, რომლებიც ამჟამად ჩვენი ფაბრიკის კოლექტივის ყურადღების ცენტრში ბრის მოქცეულია.

ა ფ რ. ჯ ი ბ უ ტ ი.

□ □ □ □

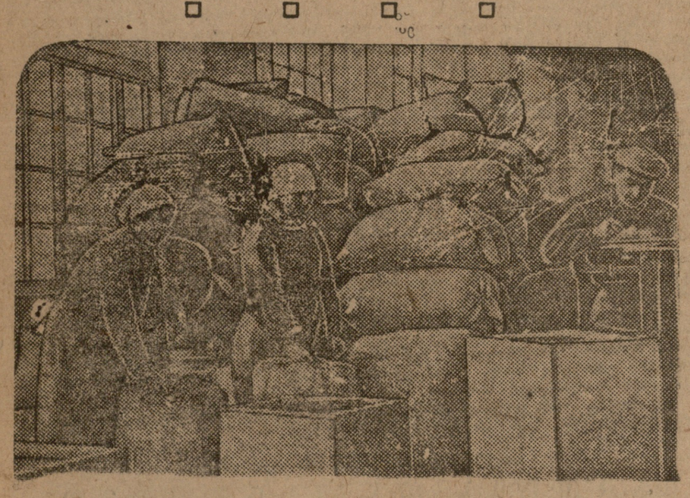

დამზადებული ჩაი ტომრებში გაგზავნის წინ (ოზურგეთის ფაბრიკა).

მზადება პურით ფართო ვაჭრობისათვის

როგორ ემზადებიან რაიონები

საქართველოს **შინავაჭრობის კომისარიატში** ამბობ. **დეკანოზოვის** (საქ. კ.პ. (ბ) კ. კ-ის საბჭოთა ვაჭრობის განყ. გამგე) **დ. ჭუჩულორიას** (შინაგაჭრობის სახკომისარი), **სუკოიანის** (ცეკავშირი) და **საქკვებვაჭრობის** წარმომადგენლის თანდასწრებით დაიწყო **რაიონების წარმომადგენლთა** საანგარიშო **მოხსენებები პურის** გაზრდილი **ვაჭრობისათვის** მზადების მიმდინარეობის შესახებ.

პირველ სხდომაზე **მოსმენილი** იქნა მოხსენებები **ახალციხის,** ადიგენის, სენაკის, **ახალციხე-მანგლისის,** ბაღდათის და **აბაშის რაინიობიდან.** მოხსენებებიდან გამოირკვა, რომ:

ახალციხის რაიონში პურის ცხობა იწარმოებს თვით **ახალციხეში,** ქისაანიში, **სოთლისში** და **აწყურში.** ახალციხეში არსებული ფურნეები გამოაცხობენ დღეში 10,7 ტონა პურს. პურის ცხობა დავალებული აქვთ **ახალციხეში საქალაქო კოოპერატივსა და საქკვებვაჭრობას,** სოფლებში —**სამომხმარებლო კოოპერაციის რაიონს.**

რაიონში არსებული ფურნეების შეკეთება დაიწყო და 25 დეკემბრისათვის დამთავრდება.

პურის მცხობელები (45 კაცი) უკვე შერჩეულია.

პურის არსებულ 6 სავაჭროს გარდა დამატებით ეწყობა 4 **ახალი** წერტილი შენობები უკვე ჰამოყოფილია. ამ დღეებში **დაიწყება** ამ შეკეთება.

საწყობები, 400 ტონა ფქვილის ტევადობისა, მზად არის. ბორჯომში და ფქვილის გადმოსაზიდად ტრანსპორტი არ აქვთ, თვით ქალაქში კი პურის გადაზიდვა-გადმოზიდვა **ტრანსპორტით** უზრუნველყოფილია. რაიონს ესაჭიროება 6 **ახალი** სასწორი.

ადიგენის რაიონში არსებობს ოთხი ფურნე, რომელიც, სავსებით უზრუნველყოფს პურის საჭირო რაოდენობით გამოცხობას. პურის გაყიდვა იწარმოებს 6 წერტილში, აქედან ოთხი იქნება **სპეციალიზირებული.**

პურის წერტილების რემონტი დაწყებულია, დამთავრდება 25 დეკემბერს. საწყობებით რაიონი უზრუნველყოფილია თუხდაც ნახევარი წლის მარაგისათვის. რაიონი აკრავთ **უზრუნველყოფილია** გამოცდილ პურისმცხობლებით

სენაკის რაიონში არსებობს 8 ფურნე. ახალი თურნე შენდება კურორტ მერხეში ეწყობა პურის სავაჭრო 2 ახალი წერტილი. პურით ვაჭრობა იწარმოებს ქალაქად 9 წერტილში (აქედან 4 სპეციალიზირებულია). სოფლად პურის ვაჭრობა იწარმოებს ფურნეებშივე, რომლებიც იმუშავებენ ჩაის ფაბრიკებთან და სბჭოთა მეურნეობებთან.

ეწყობა ჯერ. რომელიც მოამზადებს 10 მცხობელს და 9 გამყიდველს. საწყობებით რაიონი უზრუნველყოფილია. საჭიროა 12 სასწორი.

დაიწყო რეიდი პურის გაზრდილი ვაჭრობისათვის მზადების შესამოწმებლად

საკავშირო საბკომსაბჭოსთან არსებული სამბჭოთა და პარტიული კონტროლის კომისიის და საკავშირო პროფსაბჭოს დირექტივის თანახმად, საქართველოს პროფსაბჭოთა და სამბჭოთა და პარტიული კონტროლის კომისია 17-დან 23 დეკემბრამდე ჩაატარებენ რეიდს, შეამოწმებენ, თუ როგორ მომზადებულა ადგილებზე პურის გაზრდილი ვაჭრობისათვის მზადება. შემოწმებული იქნება, როგორ ემზადებიან „ზაგოტზერნო", საქპურტრესტი, ცეკავშირი, ტფილისის სამომხმარებლო ორგანიზაციათა კავშირი, ტფილისის **საბჭოს** შინავაჭრობის განყოფილება, შინავაჭრობის სახ. კომისარიატი, საქკვებვაჭრობა, სარეწაო კოოპერაცია, **ავტოტრანსპორტი და ზომაწონის** პალატა.

ტფილისის თვითეულ რაიონზე ბრიგადები ადგილებზე შეამოწმებენ საცხობების და სავაჭრო წერტილების მომზადების მიმდინარეობას.

ასეთივე ბრიგადები იგზავნება ქუთაისში, ფოთში, სამტრედიაში, ხონში, ზესტაფონში, გორში, სტალინისში, ტყიბულში, ჩოხატაურში, სილნაში, თელავში, სენაკში, ზუგდიდში, ჰაიათლოში და მახარაძის რაიონში.

პროფსაბჭოს ინსპექტორებს დანარჩენ რაიონებში წინადადება მიეცათ ადგილობრივ გამოყონ ბრიგადები და შეამოწმონ პურის გაზრდილი ვაჭრობისათვის მზადების მიმდინარეობა.

რატომ ცდება ვაგონები?

სადგურ ოჩამჩირეში უკანასკნელ ხანებში, ვაგონების ზედმეტად მოცდენამ აღმაშფოთებელი ხასიათი მიიღო.

ოქტომბერსა და ნოემბერში არ ყოფილა ისეთი დღე, რომ სადგურს შეესრულებინოს მიცემული საკონტროლო დავალება.

ოქტომბრის მეორე დეკადაში ვაგონების მოცდენისათვის გეგმით მოცემული იყო 18 საათი, სინამდვილეში მოცდენა უდრიდა 23 საათს. მესამე დეკადაში მოცდენა უდრიდა 22 საათს.

ასეთივე მდგომარეობა იყო ნოემბერში, როდესაც მთელი თვის განმავლობაში ვაგონების მოცდენა 20 საათზე ქვევით არ დაწეულა.

ოჩამჩირე მნიშვნელოვანი სადგურია. აქ საშუალოდ ყოველდღე მოდის 20 ვაგონი. შავი ზღვის რკინისგზაზე ტვირთზიდვის გეგმის შესრულების საკითხი უმთავრესად აქ წყდება.

რა არის ვაგონების ზედმეტად გაცდენის მიზეზი?

პასუხისმგებლობა ამისათვის უპირველესად ეკისრება სადგურს და მის ხელმძღვანელს ამხ. გვაზავას. აქ ჯერ კიდევ არ გაუშლიათ ნამდვილი საქმიანი ბრძოლა, ვაგონების ზედმეტად მოცდენის აღსაკვეთად.

არის კიდევ სხვა მიზეზებიც. მატარებლების მოძრაობის ცხრილი სენაკ - ოჩამჩირეს უბანზე არ არის სწორად შედგენილი. მატარებელი № 401, რ მელიც ნახევრად საბარგოა, ახალ სენაკიდან დილით გვიან გამოდის. დღის ათ საათისათვის ის აღწევს სადგურებს: **ხეთას, ინგირს და ზუგდიდს.** ოჩამჩირე უკანასკნელი სადგურია. აქ მატარებელი მოდის დღის ბოლოს. დასტოვებს გადასამუშავებელ ვაგონებს—და უკან ბრუნდება. მთელი ღამე ტყუილა უბრალოდ დგანან ეს ვაგონები სადგურის ლიანდაგებში, მათი გადამუშავება მხოლოდ მეორე დილით იწყება.

საჭიროა გრაფიკი ისე შეადგინონ, რომ მატარებელი ოჩამჩირეში უფრო მოხერხებულ დროს მოდიოდეს.

აქვე უნდა აღინიშნოს აგრეთვე კლიენტების ყოვლად დაუშვებელი დაუდევრობა, ვაგონების ზედმეტად მოცდენას სისტემატიურად იწვევს „ზაგოტზერნოს" ოჩამჩირეს განყოფილება, მას არ აქვს საწყობები, არ ჰყავთ მუშა ხელი, ამიტომ ვაგონების გადმოტვირთვა გვიანდება.

ამასწინად მოვიდა პურით დატვირთული 23 ვაგონი, ამის შესახებ შეატყობიეს „ზაგოტზერნოს", მაგრამ ამ ორგანიზაციის მესვეურებმა თავი არ შეიწუხეს და ტვირთის მისაღებად გამოცხადდენ სამი დღის შემდეგ, ისიც პროკურატურის ზეგაყვლენით.

განსაკუთრებით აგვიანდებათ იმ ვაგონებს, რომლებიც კვეზანში იგზავნება. ძალიან ხშირად ოჩამჩირეში ამ ვაგონების ზედმეტად მოცდენის რეკორდს ამყარებენ. ასე მაგალითად ვაგონები № 93944, 912337, 1294, 124, 164533 თვითეული გაცდა 59 საათი, გეგმით გათვალისწინებული 18 საათის მაგიერ.

დროა შავი-ზღვის რკინისგზის საექსპლოატაციო სამსახურის მომუშავეებმა, მიიღონ გადამჭრელი ზომები და აღმოფხვრან ოჩამჩირეში ვაგონების უთავბოლოდ მოცდენა.

მ. გ ვ ა ს ა ლ ი ა.

პარტიული ცხოვრება

მდივანმა ხელი მიჰკიდა...

როდესაც პარტგანათლების სკოლების დაარსებას დაიწყო, ტფილისის აბრეშუმის საქსოვ ფაბრიკაში არ შექმნილა ჩვეულებრივი ფაცი-ფუცი. პარტორგანიზაცია მოფიქრებულად და დინჯად შეუდგა დაკომპლექტებას. სხვისთვის არ მიუნდვიათ ეს საქმე; დაკომპლექტებაში მონაწილეობდა თვით პარტკომის მდივანი ამხ. ცეცხლაძე, მონაწილეობდა რაიკომის ინსტრუქტორი ამხ. **ჩხარტიშვილი,** მონაწილეობდენ სამქროს პარტორგები, პროპაგანდისტები...

— ერთი — მომზადების დონე.

მეორე — წარმოებაში მუშაობის საათები.

მესამე — ენის ცოდნა;

აი, დაკომპლექტების საჭირო პირობები. ამიტომ ფაბრიკაში მოხდა ის, რომ დაკომპლექტება,ეს პოლიტსწავლების ნორმალურად წარმართვის აუცილებელი წინასწარი საქმე, კარგად ჩატარდა..

ჰაზ, რას უნდა შეეფიერებოდა პოლიტსწავლების მუშაობის დაწყება უნაკლოდ? მაგრამ, როდესაც **პირველი** მეცადინეობა ჩატარდა, გამოირკვა, რომ რამდენიმე მსმენელი არ გამოცხადებულა მეცადინეობაზე, აი, მაგალითად ამხანაგი ამერიძე და სხვები.

რა მოხდა?

ნუ თუ დაკომპლექტებაში იყო რაიმე ნაკლი? არა!

მაშ, რა?..

მეორე დღეს პარტკომის მდივანი ესაუბრებოდა ამხ. ამერიძეს:

— სად იყავი, რად არ მოდი მეცადინეობაზე?

— იყო მიზეზი...

— მაინც? — არ ეშვებოდა პარტკომის მდივანი მას.

რა მიზეზი უნდა მოენახა ამხ. ამერიძეს, როცა აქ ნამდვილი მიზეზი მხოლოდ დამხოლოდ **უდისციპლინობა** იყო! უდისციპლინობა!

კარგად იცოდენ, რომ უდისციპლინო კომუნისტებს მკაცრად სჯიან. დასჯიდნენ ამხ. ამერიძეც; მას პარტორგანიზაციამ საყვედური გამოუცხადა. იგი პოლიტკოლის მთრგ მეცადინეობებზეც გააწითლეს...

ასეთი წესად იქნა შემოღებული:

ყველა პოლიტკოლაში მეორე დღესვე აღირიცხება მეცადინეობის შედეგები. **პარტკომის მდივანი შედეგებზე ცნობებს გზავნის რაიკომში.**

მდივანი თვითონ დებულობს სახლრიფო ზომებს უდისციპლინო მსმენელის წინააღმდეგ, შემდეგ, პოლიტკოლის მეცადინეობაზეც განიხილავენ წინასწარ მოკლედ დისციპლინის დამრღვევის საკითხს.

როგორც მოსალოდნელი იყო მინიმუმამდე შემცირდა მეცადინეობაზე დაკლება. **ᲒᲓᲘᲕᲐᲜᲘ ᲐᲛᲝᲮᲡᲜᲘᲡ ᲞᲠᲝᲞᲐᲒᲐᲜᲓᲘᲡᲢᲔᲑᲘᲡ ᲛᲣᲨᲐᲝᲑᲐᲡ.**

მან იცის როგორი პროპაგანდისტი როგორ იწყებს მუშაობას, დადიან თუ არა პროპაგანდისტები პროპსემინარზე. მან იცის: პროპაგანდისტის მომზადების დონე, ამაოთომ პროპაგანდისტის მუშაობის მეთოდი. ამას იჭიდანაც გებულობს, რომ მას სისტემატიური **კავშირი აქვს რაიკომის პარტაპარატთან.** ამიტომაა, რომ პროპაგანდისტები საერთოდ **ᲛᲝᲛᲖᲐᲓᲔᲑᲣᲚᲘ** და გეგმა-კონსპექტით მიდიან მეცადინეობაზე.

ცოცხლად ტარდება მეცადინეობა: გამოკითხვები განვლილ მასალიდან, მსმენელის მოხსენება, ახალი თემის დაშუშავება, მსმენელების შეკითხვები პროპაგანდისტს გაურკვეველ საკითხების შესახებ...

აქ იბრძვიან იმისათვის, რომ პარტგანათლება მიმართული იყოს არა მარტო პოლიტიკური ცოდნის ამაღლებისათვის, არამედ პარტიული ცხოვრების ცოდნის ასამაღლებლად.

ამიტომაცაა, რომ პარტგანათლების სკოლის მსმენელები იბრძვიან წარმოებაში პირველობისათვის.

პარტორგანიზატორს უფრო ადვილი ხდება ხელმძღვანელობა მისცეს მსმენელებს წარმოებაში.

ორგანიზაციის აქტივი მთლიანად ჩაბმულია პოლიტსწავლებაში. პარტსწავლების გარეშე ვერავინ ვერ არის, არც ერთი კომუნისტი დარჩენილა... აქტივი მეცადინეობს სალამოს პარტკაბინეტსა და ლენინიზმის შემსწავლელ წრეში...

ფაბრიკაში უნდა შეიქმნას **პროპაგანდისტთა ადგილობრივი კადრი** (ეხება თქმა უნდა, აუცილებელია და სავალდებულო თვითეულ პარტორგანიზაციისათვის).

რა ღირებია ახლა პარტორგანიზაციის პროპაგანდისტისა ადგილობრივი კადრით! აქ არსებულ თერთმეტივე პარტკოლის თერთმეტი მომაგრებული პროპაგანდისტი ყავს, ადგილობრივი კადრი კი მხოლოდ და-მხოლოდ სარეზერვო პროპაგანდისტად არის გამოყენებული.

ძირად უკლდება პარტორგანიზაციას ეს მდგომარეობა. წარმოიდგინეთ მომაგრებული პროპაგანდისტები! თუმცა ისინი ძირითადად კარგ პროპაგანდისტთა რიცხვს ეკუთვნიან, მაგრამ აქ ისიც ამბავია იყოს პროპაგანდისტი კარგად ერკვეოდეს საერთო პოლიტიკურ საკითხებში, მაგრამ ვერ ტყობდეს ფაბრიკას, არ იცოდეს, თუ როგორ მიდგომოდეს მსმენელებს.

ამიტომ პარტორგანიზაციას ორჯერ-სამჯერ მოუხდა პროპაგანდისტების შეცვლა.

იყო ასეთი ამბავიც:

რაიკომის და სხვა ორგანიზაციების მიერ პროპაგანდისტი გაუზავნილ იქნა სამუშაოდ სხვა რაიონში. წელს ლენინიზმის შემსწავლელმა წრემ სამჯერ გამოიცვალა პროპაგანდისტი და დახურულიც განმანაწირლებელის საკადაცტო წრემ—კიდევ სამჯერ.

ცუდია ეს მოვლენა. პარტორგანიზაციამაც კარგად შეიგნო ნამდვილი ვითარება და მთავარ ამოცანად დაისახა: **შექმნას პროპაგანდისტთა ადგილობრივი კადრი.** ჯერ კიდევ გაუზავნილია ტფილისის კომპარტიის ცენტრალურ კომიტეტთან არსებულ პარტსწავლების საკადრო კურსებზე.

მაგრამ არ კმარა მარტო ეს! საჭიროა მომავალი პროპაგანდისტების განსაკუთრებული მეცადინეობა ფაბრიკაშივე. აქ კი, როგორ შეიძლება ეს, როდესაც **ᲞᲐᲠᲢᲙᲐᲑᲘᲜᲔᲢᲘᲪ ᲐᲠᲐ ᲐᲥᲕᲗ.**

დიდი ხანია გადასწყვიტეს პარტკაბინეტის მოწყობა, მაგრამ დღემდე ეს გადაწყვეტილება ხორციშეუსხმელი დარჩა. ამის მიზეზად ბინების სივიწროვის ახსნილებენ. ეს არ არის ნამდვილი მიზეზი, ეს მხოლოდ და მხოლოდ მოგონილი „ობიექტური" მიზეზია.

ისეთი მოზრდილ წარმოებას, როგორც ბრეშუმის ფაბრიკა, უნდა ჰქონდეს პარტკაბინეტი, უკიდურეს შემთხვევაში მუდმივი **ᲙᲝᲜᲡᲣᲚᲢᲐᲜᲢᲘ** მაინც უნდა ყავდეს.

Ი. ᲡᲘᲠᲐᲑᲘᲚᲐᲫᲔ.

□ □ □ □

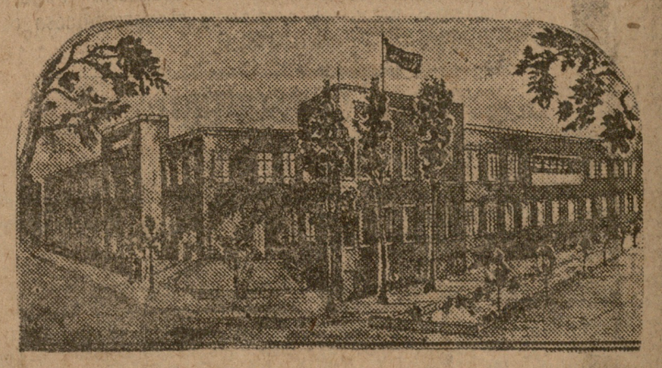

პარტრაიკომისა და რაიალმასკომის შენობა ქ. მახარაძეში. ნახ. ლ. მალაზონიასი.

ს. მინდაძე

□ □ □ □ □ □ □ □ □

მაღალ საფეხურზე ავიყვანოთ პარტმუშაობა

პარტიული კრებების, პარტიული დღის ბოლშევიკურად მოწყობას და ჩატარებას უდიდესი მნიშვნელობა აქვს.

ამხ. კაგანოვიჩი სავსებით სამართლიანად აღნიშნავდა მე-17 პარტყრილობაზე, რომ „პარტიის წევრი პარტიულ კრებაზე სწავლობს და უნდა ისწავლოს ბოლშევიზმი არა ნაკლებად თუ მეტად არა, ვიდრე სწავლობს პარტიულ სკოლაში". სამწუხაროდ ზოგჯერ ამა თუ იმ დაწესებულების ზოგი გაყოყოჩებული ხელმძღვანელი ზედმეტად თვლის პარტიულ კრებს დასწრებას.

არის ისეთი ფაქტებიც, რა თქმა უნდა გამონაკლისის სახით, მაგრამ მაინც საგულისხმო, როდესაც დაწესებულების ზოგი ხელმძღვანელი პარტიულ კრებას ერთი, ერთხანეთად წელი არ დასწრებია. ზოგი ხელმძღვანელი პირველად პარტიულ ორგანიზაციაზე მიმაგრებისას, ზედმეტად სთვლის, და თავს მართლულობს, მე, როგორც დაწესებულების ხელმძღვანელს პარტიულ კრებაზე ორების დრო არა მაქვსო ასეთი „ხელმძღვანელის" წინააღმდეგ გადამჭრელი ზომები უნდ იყოს მიღებული

ჩვენ სათანადო მომზადების შემდეგ ვიტარებთ პარტიულ დღეს. პარტიულ დღის, ზომდგომ პარტიულ ორგანოთა დადგინილებ ი, აკრძალულია ყოველგვარი ხმის თათბირების და სხდომების მოწვევა დაწესებ ლ სწორედ ამ დღეს იწვევს თავ თავისი დაწესებულების ამა თუ იმ დარგს. რა თქმა უნდა, პარტიულმა ორგანიზაციამ ასე ხელმძღვანელს მაგრად უნდა დაარტყას.

პარტიული დღის ჩატარებას სერიოზული მომზადება უნდა. უსწრებდეს წინ. პარტიულ კრების დღის წესრიგი 5—7 დღით ადრე იქნება პარტიის ყველა წევრს და წამომძღვების ყველა მოწ. ეს. რა თქმა უნდა, თუ ეს პარტიული კრება არ ა მოწვეული პარტიულ კრებ ს მოწვევამდე ხელით შეიტყობის, ოაციონ უკრ წინადად ის შეიტყობის, ლიტერატურის ა ომოფინა, მასალები დამზადება. კომ ში მონაწილეთა მ ეწერების აღრიცხვა და მათი მომზადება დაყენებულ საკითხთა დაცა; ზოგი პირიქით ამბობს, რომ პარტიული დღის საკითხების გაცნობა, განხილვა, კვალიფიციური მომსენებლის გამოყოფა, თუ საჭიროება მოითხოვს დიაგრამების მომზადება-გამოფენა, კრების ადგილის სათანადო მორთვა და სხვა.

პარტიულმა კომიტეტმა იმგვარად უნდა დააყენოს თაიისი მუშაობა, რომ პარტიულ კრებაზე მიღებული დადგენილებანი უეჭველად სრულდებოდეს. ამით ერთი-ორად დიდდება პარტიული კრების ავტორიტეტი სამწუხაროდ ზოგი დაწესებულების ხელმძღვანელი ნებით თუ უნებლიედ ხელს უწყობს პარტკომის ავტორიტეტის დაკნინას. მაგალითად, რა ავტორიტეტი უნდა ჰქონდეს იმ პარტორგანიზაციას, რომ მისმა სამართლიანი დადგენილება გამოიტანა, ვთქვათ, დანაგვიანებული აპარატის გაწმენდის შესახებ, ხოლო დაწესებულების ხელმძღვანელს 4—5 თვის განმავლობაში ეს დადგენილება სისრულეში არ მოჰყავს და პარტორგანიზაციაც გადამჭრელ ზომებს არ ღებულობს? პარტიული კრების მიღებული დადგენილებანი უნდა იყოს მკაცრი, კონკრეტული. იქ არ უნდა იყოს მყვირალა ფრაზები. როგორც წესი, ყველა პარტიულ კრებაზე მოსმენილ უნდა იქნეს ინფორმაცია წინა კრებაზე მიღებულ დადგენილებათა შესრულების მიმდინარეობის შესახებ.

პირველადმა პარტიულმა ორგანიზაციებმა არ უნდა დაივიწყონ, რომ პარტმუშაობის ახალი სტილი არ გულისხმობს პარტორგანიზაციის სხდომებზე მხოლოდ სამეურნეო ხასიათის საკითხების მოსმენას. პარტორგანიზაციის სხდომებზე წმინდა პარტიული აღმზრდელობითი საკითხებიც უნდა ისმებოდეს.

პარტმუშაობის ახალი სტილი, პარტმასობრივი მუშაობის გარდაქმნა მე-17 პარტყრილობის დადგენილებათა საფუძველზე მოითხოვს ახლანდელი პარტიული დატვირთვის საქმის შესწავლასაც პარტიული დატვირთვის ხასიათ ჩვენ ამჟამად ორგვარი დანახნიშნება გვაქვს. ზოგიერთები ეძახიან, რომ საჭიროა ყოველ გვარი დატვირთვის, როგორც ფუნქციონალობის, შედეგის ლიკვიდაცია. სხვები კი ამბობენ, რომ პარტიული დატვირთვის საქმეში არავითარი ცვლილებების შეტანა არ არის საჭირო. რა თქმა უნდა, ერთიც და მეორეც მიუღებელია ჩვენთვის. ჩვენ ვერც პარტიული დატვირთვის ლიკვიდაციას ჩავატარებთ და ვერც არსებულ პარტიულ დატვირთვას დავტოვებთ უცვლელად.

რა არის პარტიული დატვირთვა?

პარტიული დატვირთვა ეს არის განსაზღვრული პარტიული დავალების შესრულება განსაზღვრულ ვადაში შენი ძირითადი სამუშაოს გარეშე. როგორ ხდება პარტიული დავალების მიცემა პარტიის წევრზე, ან დაშეიძლება ყველას ერთგვარი დავალება მივცეთ? რა თქმა უნდა, არა! შეგვიძლია თუ არა მოვსპოთ ისეთი პარტიული დავალება, როგორც არის ჯგუფის აგიტატორობა? რა თქმა უნდა, არა. ყველას როდი შეუძლია იყოს ჯგუფის აგიტატორი, ზოგი უფრო უკეთ არის მომზადებული, ზოგიც ნაკლებად, ზოგს მეტი პედაგოგიური ჩვევები აქვს, ზოგს კი არ გააჩნია ეს და სხ. მაშასადამე ჯგუფური აგიტატორობა უნდა დარჩეს, როგორც პარტიული დავალება და ის სათანადოდ მომზადებულ ერთ რომელიმე ამხანაგს უნდა მიენდოს. შეიძლება თუ არა ერთ დავალებას ოღეს ერთი ისრულებდეს, ხვალ მეორე, ზეგ მესამე და ასე შემდგომ? რა თქმა უნდა, არა. ჩვენ აქ, უკეთეს შემთხვევაში, ნაკლებ ეფიქტს მივიღებთ, უარეს შემთხვევაში კი, სრული ანარქიულობა გამოვდება მუშაობაში.

მაგრამ შეგვიძლია თუ არა დავტოვოთ ისეთი პარტდატვირთვა, რო გორიც არის: კომუნისტების სოციშეკიბრების აღრიცხვის ორგანიზატორობა ნებაყოფლობითი საზოგადოებათა ორგანიზატორობა, პარტსწავლების ორგანიზატორობა და სხვა? რა თქმა უნდა, ამგვარ პარტდატვირთვას, როგორც ფუნქციონალობას, ყოფს, უნდა ვებრძოლოთ. ვინ უნდა იყოს პარტგანათლების ორგანიზატორი თუ არა თვით პარტიული ორგანო? აქ პარტიული უფლების სხვაზე განაწილება შეუძლებელია. საჭიროა ფქრთოდ შემოვიღოთ პრაქტიკაში აგრეთვე პარტიის წევრებისთვის დროებითი დავალებების მიცემა. ეს დავალება არ უნდა იყოს განყენებული. ის კონკრეტიული უნდა იყოს და სისტემატიურად უნდა ხდებოდეს მისი შესრულების შემოწმება.

განსაკუთრებული სიფრთხილით უნდა მოეკიდოს პარტიული ორგანიზაცია საწარმოო ხასიათის დატვირთვებს. აქ უნდა ვერიდოთ პარალელიზმს მუშაობაში. პარტიულმა აპარატმა არ უნდა შესცვალოს სამეურნეო და პროფესიული აპარატი. საწარმოო დავალების დროს უნდა გამოვიდიოდეთ თვითეული ბრიგადის თავისებურებიდან. მაგალითად, ერთ ერთ კირის ქარხნის განყოფილების უფროსს მისცეს „პროდუქციის ხარისხისათვის პასუხისმგებლის" დატვირთვა. სწორია თუ არა ასეთი დატვირთვის მიცემა? რა თქმა უნდა, სწორი არ არის. ვინაიდან ეს დატვირთვა კი არ არის მისთვის, არამედ უპრინციპლესი სამეურნეო მოვალეობაა. ამრიგად პარტიულ და საწარმოო ხასიათის დატვირთვის სეროზული ყურადღება უნდა მიექცეს. მაინც რაში უნდა მდგომარეობდეს ახალი მომენტი პარტიულ დატვირთვის საქმეში?

უპირველესად ყოველისა, კომუნისტებს სასწრაფო ხასიათის დავალებანი ეძლევათ, მუდმივი დატვირთვის ობიექტი კლებულობს ამასთანავე ახლა კომუნისტს ეძლევა დავალება არა მარტო სხვებთან სამუშაოდ, არამედ მას ეძლევა დავალება თავის თავზე მუშაობისათვისაც, თავისი თეორიული დონის ამაღლებლად, თავისი საწარმოო კვალიფიკაციის გასაუმჯობესებლად.

ცნობილია, რომ პარტიული ორგანიზაცია უპარტიო მასების პარტიული ჯგუფების საშუალებით ხელმძღვანელობს (წინა წლებში მას კომუნისტური ფრაქცია ეწოდებოდა). როგორც ვიცით, პარტიული ჯგუფები არჩევითი ორგანოებით ხელმძღვანელობა, სადაც პარტკომი შარილები საამაო რაოდენობას აღწევენ. სამწუხაროდ ზოგი ადგილობრივ ორგანიზაციებში ხშირად ისეთი ჯგუფის ორგანიზატორებს ირჩევენ, რომ ის პარტიული ორგანიზაციის ბიუროსაც კი ვერ ეწევა. ასეთ ჯგუფებს ხშირად ხელმძღვანელობენ ისეთი ადამიანები, რომლებიც ვერ ასრულებენ პარტიული ორგანიზაციის ამა თუ იმ დავალებას. ასეთ ჯგუფებში ხშირად ფრაქციობენ. პარტიული ორგანიზაციის, მოკავშირეობა გამოიწვიოს ჯგუფში, ამისათვის ის მიიწვიოს პარტიული ჯგუფის წინასწარ დასვას და განიხილოს პარტიული ჯგუფის სხდომაზე ყველა ის სერიოზული საკითხი, რომელიც შეიძლება შეიტანოს ჯგუფის ხელმძღვანელობა. ამით ჩვენ გავაძლიერებთ პარტიულ ორგანიზაციაში. მაგრამ ამავე დროს ვიქნებით პარტიულ ორგანიზაციებში და უფრო მეტად ვიქნებით დაზღვეული მოსალოდნელ შეცდომებისაგან. პარტკომებმა დროგამოშვებით უნდა მოისმინონ ანგარიში თავის სხდომებზე ამა თუ იმ არჩევითი ორგანიებთან ჩამოყალიბებულ პარტჯგუფის მუშაობის შესახებ, სათ.ო.დ. პრაქტიკულ ღონისძიებათა მისაღებად მათი მუშაობის გამოკვლევის მიზნით.

სხვათა შორის, ის მნიშვნელოვანი და ახალი, რაც მოცემულია მე-17 პარტყრილობის მიერ მიღებულ ახალ წესდებაში, — ეს არის თანამგრძნობთა ჯგუფების ჩამოყალიბება. რა თქმა უნდა, თანამგრძნობთა ჯგუფი უპარტიო ორგანიზაცია არის. ის იმ ადამიანთა ორგანიზაცია არის, რომელთაც წარმოებაში საქმით დაუმტკიცის პარტიას თავისი ერთგულება, თავდადება, მაგრამ პარტიაში შესასვლელად ჯერ კიდევ მზად არ არიან.

ამ კატეგორიის პირთათვის პირველად პარტიულ ორგანიზაციასთან თანამგრძნობთა ჯგუფი ყალიბდება, რომელიც უსათუოდ ემორჩილება პარტიულ ორგანიზაციების დადგენილებებს. თანამგრძნობთა ჯგუფში მიღება ხდება პარტიის ორი წევრის რეკომენდაციით და პარტკომის დამტკიცებით. თანამგრძნობთა ჯგუფის წევრები ვალდებულები არიან დაეწრონ ღია პარტიულ კრებებს, რა თქმა უნდა სათათბირო ხმით, და უნდა იბრძოლონ პარტიის დადგენილებათა რეალიზაციისათვის, პარტიის ეკონერალური ხაზისათვის დავალებათა წა მატებით შესრულებისათვის, თავისი იდეური - პოლიტიკური დონის ამაღლებისათვის.

თანამგრძნობთა ჯგუფის ორგანიზაცია და მასთან მუშაობა ეს პარტიული მშენებლობის ერთი სერიოზული საკითხთაგანია. ამბ. კაგანოვიჩი მე-17 პარტყრილობაზე თანამგრძნობთა ჯგუფის შესახებ გაკვეთილ ლაპარაკობდა, რომ ეს „საქმე ძალიან მნიშვნელოვანი და კარგია. მხოლოდ საჭიროა, პარტორგანიზაციებმა თანამგრძნობთა ჯგუფის სათანადო კეთილდღეობა მიაქციონ და ნამდვილად აწარმოონ მათ შორის კვალიფიკაციური იდეურ - პოლიტიკური მუშაობა".

თანამგრძნობთა ჯგუფების ჩამოყალიბება დაიწყეს მთელ რიგ ადგილებში და კერძოდ ტფილისის პარტიულ ორგანიზაციაშიაც. მაგრამ აქაც, სამწუხაროდ, თანამგრძნობთა ჯგუფის ჩამოყალიბების საქმეში, როგორც ეს სამართლიანად აღინიშნა ტფილისის კომიტეტის პლენუმზე, ვხედავთ ჯამბაზიტურობას, ისეთ შემთხვევას, როდესაც ერთ სხდომაზე 50 — 60 განკუთვნებას იხილავენ. ტფილისის კომიტეტის პლენუმმა წამოაყენა მისკა ადგილობრივ ორგანიზაციებს აღმოფხვრან ეს ჯამბაზიტობა და თანამგრძნობთა ჯგუფების მუშაობას კონკრეტული, სისტემატიური, ყოველდღიური ხასიათი მისცენ. განსაკუთრებული ყურადღება უნდა მიექცეს თვითეული განკუთვნების გარჩევას. მსურველი ყოველმხრივ და გულდასმით უნდა იქნეს შესწავლილი და შემდეგ მიღებული თანამგრძნობთა ჯგუფში. ტფილისის კომიტეტმა ძირეულ ორგანიზაციებს დირექტივა მისცა თანამგრძნობთა ჯგუფში მიღების დროს განსაკუთრებული სიფრთხილით მოეპყრან სხვა პარტიებიდან გამოსულებს ყოფ. ტროცკისტებს და სახელგატეხილებს. ამ მხრივ საჭიროა უფრო მეტად გაძლიერდეს რეკომენდატორთა პასუხისმგებლობა პარტიის წინაშე. ტფილისის კომიტეტმა წინადადება მისცა რაიონულ ორგანიზაციებს, რათა თანამგრძნობთა ჯგუფი ჩამოაყალიბონ იქაც, სადაც პირველადი პარტიული ორგანიზაციაც არ არის. ასეთ შემთხვევაში თანამგრძნობთა ჯგუფს უშუალოდ რაიკომი ამტკიცებს და ხელმძღვანელობს ვინ უნდა ხელმძღვანელობდეს უშუალოდ თანაგრძნობთა ჯგუფს? ვინაიდან ეს საქმე ფრიად სერიოზული არის

„הארץ" מבקש לשנות את שם הרחוב ע"ש הרצל

(מאת מערכת „הארץ")

„הארץ" מבקש לשנות את שם הרחוב ע"ש הרצל

(מאת מערכת „הארץ")

ראשי העיר בתל־אביב ובירושלים מתנגדים להצעה

„הארץ" מבקש לשנות את שם הרחוב ע"ש הרצל

(מאת מערכת „הארץ")

ראשי העיר בתל־אביב ובירושלים מתנגדים להצעה

ראשי העיר בתל־אביב ובירושלים מתנגדים להצעה

„הארץ" מבקש לשנות את שם הרחוב ע"ש הרצל

(מאת מערכת „הארץ")

ראשי העיר בתל־אביב ובירושלים מתנגדים להצעה

„הארץ" מבקש לשנות את שם הרחוב ע"ש הרצל

(מאת מערכת „הארץ")

ראשי העיר בתל־אביב ובירושלים מתנגדים להצעה

ამოვარდნილი ფრენა

ორშაბათი, 17 დეკემბერი, 1934 წ.

ტელეფონები: მთავარი რედაქტორისა და პასუხისმგებელი მდივნის — 10-77. რედაქციის განყოფილებებისა — 10-78. ადმინისტრაციისა — 10-79.

მისამართი: ქ. ტფილისი, ამოვარდნილი ფრენის სახლი.

ხელმოწერის პირობები: ერთი წლით — 12 მან., ექვს თვით — 6 მან., სამ თვით — 3 მან., ერთ თვით — 1 მან. 50 კაპ. ცალკე ნომერი — 5 კაპ.

რედაქციის მისაღები საათები: დილის 10 საათიდან 12 საათამდე და საღამოს 5 საათიდან 7 საათამდე.

განცხადებათა ტარიფი: ერთი სანტიმეტრი ერთ სვეტზე — 1 მან. 50 კაპ. ფინანსური განცხადებისა — 2 მან. 50 კაპ. ერთი სიტყვა — 10 კაპ. ფინანსური — 15 კაპ. ერთი სიტყვა სასწრაფო განცხადებისა — 20 კაპ. ფინანსური — 30 კაპ. ერთი სიტყვა სასწრაფო განცხადებისა — 40 კაპ. ფინანსური — 50 კაპ. ერთი სიტყვა სასწრაფო განცხადებისა — 60 კაპ. ფინანსური — 75 კაპ. ერთი სიტყვა სასწრაფო განცხადებისა — 80 კაპ. ფინანსური — 1 მან. ერთი სიტყვა სასწრაფო განცხადებისა — 1 მან. 20 კაპ. ფინანსური — 1 მან. 50 კაპ. ერთი სიტყვა სასწრაფო განცხადებისა — 2 მან. ფინანსური — 3 მან. ერთი სიტყვა სასწრაფო განცხადებისა — 4 მან. ფინანსური — 5 მან. ერთი სიტყვა სასწრაფო განცხადებისა — 6 მან. ფინანსური — 7 მან. ერთი სიტყვა სასწრაფო განცხადებისა — 8 მან. ფინანსური — 9 მან. ერთი სიტყვა სასწრაფო განცხადებისა — 10 მან. ფინანსური — 12 მან. ერთი სიტყვა სასწრაფო განცხადებისა — 15 მან. ფინანსური — 20 მან. ერთი სიტყვა სასწრაფო განცხადებისა — 25 მან. ფინანსური — 30 მან. ერთი სიტყვა სასწრაფო განცხადებისა — 40 მან. ფინანსური — 50 მან. ერთი სიტყვა სასწრაფო განცხადებისა — 60 მან. ფინანსური — 75 მან. ერთი სიტყვა სასწრაფო განცხადებისა — 80 მან