ᲛᲐᲠᲥᲡᲘᲡᲢᲣᲠᲘ ᲡᲐᲮᲔᲚᲛᲬᲘᲤᲝ ᲒᲐᲛᲝᲪᲔᲛᲐ ᲡᲐᲥᲐᲠᲗᲕᲔᲚᲝᲡ, ᲠᲔᲒᲘᲝᲜᲣᲚᲘ

კომუნისტი

ᲐᲚᲙ. ᲙᲐᲛ. ᲪᲔᲜᲢᲠ. ᲙᲝᲛᲘᲢᲔᲢᲔᲑᲘᲡ ᲓᲐ ᲪᲐᲙᲘᲡ ᲝᲠᲒᲐᲜᲝ

ᲬᲚᲘᲡ ᲛᲔ-14 ᲬᲚᲘᲡ

ᲮᲣᲗᲨᲐᲑᲐᲗᲘ
20
ᲓᲔᲙᲔᲛᲑᲔᲠᲘ
№ 292 (4148)

ᲓᲦᲔᲡ ᲜᲝᲛᲠᲔᲑᲨᲘ

— ᲡᲐᲙ. ᲐᲚᲙ. ᲙᲐᲕᲨᲘᲠᲘᲡ ᲪᲔᲜᲢᲠᲐᲚᲣᲠᲘ ᲙᲝᲛᲘᲢᲔᲢᲘᲡ ᲞᲚᲔᲜᲣᲛᲘ (1-ᲚᲘ ᲒᲕ.).
— ᲓᲐᲣᲜᲔᲫᲚᲐᲓ ᲐᲦᲛᲝᲕᲤᲮᲕᲠᲐᲗ ᲑᲐᲜᲐᲓᲒᲣᲠᲔᲑᲣᲚᲘ ᲛᲢᲠᲔᲑᲘᲡ ᲜᲐᲨᲗᲔᲑᲘ—„ᲞᲠᲐᲕᲓᲐ“ (1-ᲚᲘ ᲒᲕ.).
— Ს.Ს.Რ. Კ-ᲘᲡ ᲪᲐᲙᲘᲡ ᲓᲐᲓᲒᲔᲜᲘᲚᲔᲑᲐᲜᲘ (მე-2 ᲒᲕ.).
— ᲣᲪᲮᲝᲗᲔᲗᲘᲡ ᲘᲜᲤᲝᲠᲛᲐᲪᲘᲐ (1-ᲚᲘ ᲒᲕ.).
— ᲡᲐᲑᲭᲝᲗᲔᲑᲘᲡ ᲡᲐᲚᲚᲐᲠᲘᲝᲜᲝ ᲥᲠᲘᲚᲝᲑᲔᲑᲘ (მე-2 ᲒᲕ.).
— ᲛᲖᲐᲓᲔᲑᲐ ᲞᲣᲠᲘᲡ ᲨᲐᲠᲗᲝ ᲛᲐᲦᲐᲠᲝᲑᲘᲡᲐᲗᲕᲘᲡ (მე-2 ᲒᲕ.).
— ᲓᲐᲕᲔᲣᲨᲚᲝᲗ ᲞᲐᲠᲢᲘᲣᲚᲘ ᲛᲣᲨᲐᲝᲑᲘᲡ ᲢᲔᲮᲜᲘᲙᲘᲡ (მე-2 ᲒᲕ.).
— ᲒᲐᲛᲐᲠᲯᲕᲔᲑᲐ ᲛᲣᲨᲐᲮᲔᲚᲗᲐ ᲡᲐᲛᲐᲨᲕᲔᲑᲚᲝ ᲞᲐᲠᲢᲘᲘᲡ ᲪᲔᲜᲢᲠᲐᲚᲣᲠᲘ ᲙᲝᲛᲘᲢᲔᲢᲘᲡ ᲞᲚᲔᲜᲣᲛᲘᲡ ᲒᲐᲜᲐᲮᲚᲔᲑᲐ (1-ᲚᲘ ᲒᲕ.).
— ᲮᲝᲜᲘᲡ ᲩᲐᲘᲡ ᲡᲐᲑᲭᲝᲗᲐ ᲛᲔᲣᲠᲜᲔᲝᲑᲐ ᲛᲝᲙᲕᲘᲜᲐᲑᲔᲗᲐ ᲨᲔᲯᲘᲑᲜᲔᲑᲐ (მე-2 ᲒᲕ.).
— ᲞᲣᲠᲘᲡ ᲗᲐᲕᲘᲡᲣᲤᲐᲚᲘ ᲨᲔᲡᲧᲘᲓᲕᲘᲡ ᲒᲔᲒᲛᲘᲡ ᲨᲔᲡᲠᲣᲚᲔᲑᲐ (1-ᲚᲘ ᲒᲕ.).
— ᲡᲐᲥᲐᲠᲗᲕᲔᲚᲝᲡ ᲡᲐᲮᲐᲚᲮᲝ ᲙᲝᲛᲘᲡᲐᲠᲗᲐ ᲡᲐᲑᲭᲝᲡ ᲓᲐᲓᲒᲔᲜᲘᲚᲔᲑᲐ (მე-4 ᲒᲕ.).

ᲙᲘᲓᲔᲕ ᲣᲤᲠᲝ ᲒᲐᲜᲕᲐᲛᲢᲙᲘᲪᲝᲗ ᲞᲠᲝᲚᲔᲢᲐᲠᲣᲚᲘ ᲓᲘᲥᲢᲐᲢᲣᲠᲘᲡ ᲝᲠᲒᲐᲜᲝᲔᲑᲘ

ᲡᲐᲑᲭᲝᲗᲐ ᲡᲐᲠᲐᲘᲝᲜᲝ ᲥᲠᲘᲚᲝᲑᲔᲑᲛᲐ, ᲠᲝᲛᲚᲔᲑᲘᲪ ᲐᲛᲕᲘᲜᲐᲗᲗ ᲛᲘᲛᲓᲘᲜᲐᲠᲔᲝᲑᲔᲑᲡ, ᲑᲝᲚᲨᲔᲕᲘᲙᲣᲠᲘ ᲗᲕᲘᲗ ᲙᲐᲠᲒᲘᲙᲘᲗ ᲣᲜᲓᲐ ᲒᲐᲛᲝᲛᲫᲦᲐᲕᲜᲔᲡ ᲠᲐᲘᲝᲜᲣᲚᲘ ᲐᲦᲛᲐᲡᲙᲝᲛᲘᲡ ᲓᲐ ᲪᲐᲚᲙᲔᲣᲚᲘ ᲡᲝᲤᲚᲘᲡ ᲡᲐᲑᲭᲝᲗᲐ ᲙᲝᲝᲞᲔᲠᲐᲪᲘᲘᲡ ᲮᲔᲚᲛᲫᲦᲕᲐᲜᲔᲚᲝᲑᲘᲡ, ᲛᲐᲡᲚᲝᲑᲠᲘᲕᲘ ᲓᲐ ᲙᲣᲚᲢᲣᲠᲣᲚᲘ ᲛᲣᲨᲐᲝᲑᲘᲡ ᲒᲐᲬᲛᲔᲜᲓᲘᲡ, ᲬᲐᲠᲛᲝᲔᲑᲘᲡ ᲓᲐ ᲮᲔᲑᲐᲗᲐ ᲛᲣᲨᲐᲝᲑᲘᲡ ᲓᲐᲠᲐᲑᲐᲨᲘ.

ᲧᲕᲔᲚᲐ ᲐᲛ ᲐᲮᲐᲚᲪᲔᲜᲘᲡ ᲬᲐᲠᲛᲐᲢᲔᲑᲔᲑᲘᲗ ᲒᲐᲓᲐᲬᲧᲕᲔᲢᲐ ᲨᲔᲣᲫᲚᲔᲑᲔᲚᲘᲐ ᲙᲣᲚᲐᲜᲔᲑᲘᲡ ᲓᲐᲙᲐᲕᲔᲑᲐ ᲓᲐ ᲛᲐᲡᲗᲐᲜ ᲓᲐᲙᲐᲕᲨᲘᲠᲔᲑᲣᲚᲘ ᲙᲝᲜᲙᲠᲔᲢᲣᲚᲘ ᲦᲝᲜᲘᲡᲫᲘᲔᲑᲔᲑᲘᲡ ᲨᲔᲡᲐᲮᲔᲑ. ᲠᲐᲛᲓᲔᲜᲘᲛᲔ ᲡᲐᲛᲔᲠᲘᲙᲝ ᲙᲣᲚᲢᲣᲠᲣᲚᲘ ᲓᲐᲬᲔᲡᲔᲑᲣᲚᲔᲑᲔᲑᲘ ᲐᲠᲡᲔᲑᲝᲑᲡ ᲙᲝᲚᲔᲥᲢᲘᲣᲠᲘ ᲤᲔᲠᲛᲔᲠᲝᲑᲘᲡ ᲓᲐ ᲡᲐᲮᲔᲚᲛᲬᲘᲤᲝ ᲛᲔᲣᲠᲜᲔᲝᲑᲘᲡ ᲡᲐᲮᲔᲚᲛᲫᲦᲕᲐᲜᲔᲚᲝᲔᲑᲘᲡ ᲓᲐᲠᲐᲑᲐᲨᲘ.

ᲛᲠᲐᲕᲐᲚᲔ ᲐᲡᲔᲣᲚᲘ ᲛᲝᲛᲕᲘᲜᲐᲕᲔ ᲡᲐᲡᲝᲤᲚᲝ ᲡᲐᲑᲭᲝ ᲡᲝᲤᲚᲘᲡ ᲛᲔᲣᲠᲜᲔᲝᲑᲘᲡ ᲡᲝᲪᲘᲐᲚᲘᲡᲢᲣᲠᲐᲓ ᲒᲐᲠᲓᲐᲥᲛᲜᲘᲡ ᲛᲝᲛᲖᲐᲓᲔᲑᲣᲚᲘ ᲮᲣᲗᲘ ᲬᲚᲘᲡ ᲒᲐᲜᲛᲐᲕᲚᲝᲑᲐᲨᲘ ᲓᲦᲔᲡ ᲐᲠᲡᲔᲑᲣᲚᲘ ᲜᲐᲙᲚᲝᲕᲐᲜᲔᲑᲘ ᲓᲐ ᲛᲐᲗᲘ ᲛᲣᲨᲐᲝᲑᲘᲡ ᲧᲝᲕᲔᲚᲓᲦᲘᲣᲠᲘ ᲒᲐᲐᲥᲢᲘᲣᲠᲔᲑᲐ ᲐᲓᲐᲡᲢᲣᲠᲔᲑᲡ ᲡᲐᲛᲔᲣᲜᲜᲔᲝ ᲙᲐᲓᲠᲔᲑᲘᲡ ᲛᲝᲛᲖᲐᲓᲔᲑᲐᲡ ᲓᲐ ᲛᲐᲗᲘ ᲛᲣᲨᲐᲝᲑᲘᲡ ᲧᲝᲕᲔᲚᲓᲦᲘᲣᲠᲘ ᲒᲐᲐᲥᲢᲘᲣᲠᲔᲑᲐ.

ᲐᲮᲚᲐᲓ ᲐᲠᲐᲩᲔᲣᲚᲛᲐ ᲡᲐᲑᲭᲝᲗᲐ ᲞᲠᲝᲚᲔᲢᲐᲠᲘᲐᲢᲘᲡ ᲓᲘᲥᲢᲐᲢᲣᲠᲘᲡ ᲝᲠᲒᲐᲜᲝᲔᲑᲛᲐ ᲣᲜᲓᲐ ᲐᲦᲛᲝᲤᲮᲕᲠᲐᲡ ᲛᲘᲡᲘ ᲛᲣᲨᲐᲝᲑᲘᲡ ᲞᲘᲠᲝᲑᲔᲑᲨᲘ ᲓᲐᲛᲔᲮᲛᲐᲠᲔᲑᲘᲡ ᲛᲘᲖᲜᲘᲗ ᲛᲐᲡᲨᲢᲐᲑᲣᲠᲐᲓ ᲒᲐᲐᲛᲯᲐᲠᲔᲑᲘᲡ ᲛᲘᲖᲜᲘᲗ ᲛᲐᲗ ᲨᲠᲝᲛᲘᲡᲐᲓᲛᲘ ᲓᲐᲛᲐᲮᲐᲡᲘᲐᲗᲔᲑᲚᲐᲓ ᲛᲣᲨᲐᲝᲑᲓᲜᲔᲜ ᲡᲐᲮᲔᲚᲛᲬᲘᲤᲝ ᲛᲔᲣᲠᲜᲔᲝᲑᲘᲡ ᲡᲐᲮᲚᲔᲑᲨᲘ ᲓᲐᲐᲠᲡᲔᲑᲣᲚᲘ ᲜᲐᲙᲚᲝᲕᲐᲜᲔᲑᲘᲡ ᲨᲔᲡᲐᲮᲔᲑ.

ᲛᲗᲐᲕᲐᲠᲘ ᲜᲐᲙᲚᲘ. ᲠᲐᲛᲔᲚᲘᲪ ᲒᲐᲛᲝᲛᲫᲦᲐᲕᲜᲔᲑᲣᲚᲘ ᲘᲧᲜᲐ ᲡᲐᲐᲠᲩᲔᲕᲜᲝ ᲙᲝᲜᲙᲠᲔᲢᲣᲚᲘ ᲦᲝᲜᲘᲡᲫᲘᲔᲑᲔᲑᲘᲡ ᲒᲐᲠᲔᲨᲔ ᲛᲘᲖᲜᲔᲑᲘᲡ ᲨᲔᲛᲓᲒᲝᲛᲘ ᲒᲐᲐᲥᲢᲘᲣᲠᲔᲑᲘᲡ ᲓᲐᲡᲐᲬᲧᲔᲑᲐᲓ ᲓᲐᲛᲐᲮᲐᲡᲘᲐᲗᲔᲑᲚᲐᲓ ᲛᲣᲨᲐᲝᲑᲓᲜᲔᲜ ᲡᲐᲮᲔᲚᲛᲬᲘᲤᲝ ᲛᲔᲣᲠᲜᲔᲝᲑᲘᲡ ᲡᲐᲮᲚᲔᲑᲨᲘ ᲓᲐᲐᲠᲡᲔᲑᲣᲚᲘ ᲜᲐᲙᲚᲝᲕᲐᲜᲔᲑᲘᲡ ᲨᲔᲡᲐᲮᲔᲑ.

ᲡᲐᲡᲘᲐᲛᲝᲕᲜᲝ ᲐᲛᲝᲪᲐᲜᲐ ᲓᲐ ᲛᲐᲓᲚᲝᲑᲐ ᲛᲘᲣᲪᲕᲐᲚᲔᲑᲔᲚᲘ ᲠᲩᲔᲑᲐ ᲡᲐᲮᲚᲘᲡ ᲛᲔᲣᲜᲔᲠᲔᲑᲐᲡ, ᲠᲝᲛᲚᲔᲑᲘᲡᲐᲪ ᲛᲘᲔᲪᲐᲗ ᲡᲐᲨᲣᲐᲚᲔᲑᲐ ᲛᲣᲨᲐᲝᲑᲘᲡ ᲓᲠᲝᲡ ᲛᲐᲦᲐᲚᲘ ᲙᲕᲐᲚᲘᲤᲘᲙᲐᲪᲘᲘᲗ ᲓᲐᲐᲯᲘᲚᲓᲝᲕᲔᲑᲘᲡᲗᲕᲘᲡ.

ᲛᲠᲐᲕᲐᲚᲒᲕᲐᲠᲘᲐᲜᲘ ᲐᲡᲔᲣᲚᲘᲐ ᲡᲐᲡᲝᲤᲚᲝ ᲡᲐᲑᲭᲝᲡ ᲤᲠᲘᲜᲕᲔᲚᲘ ᲡᲐᲛᲔᲣᲜᲜᲔᲝ ᲙᲐᲓᲠᲔᲑᲘᲡ ᲛᲝᲛᲖᲐᲓᲔᲑᲐ ᲓᲦᲔᲡ ᲛᲐᲦᲐᲚᲘ ᲞᲠᲝᲤᲔᲡᲘᲣᲚᲘ ᲓᲝᲜᲘᲗ ᲛᲣᲨᲐᲝᲑᲓᲜᲔᲜ ᲡᲐᲮᲔᲚᲛᲬᲘᲤᲝ ᲛᲔᲣᲠᲜᲔᲝᲑᲘᲡ ᲡᲐᲮᲚᲔᲑᲨᲘ ᲓᲐᲐᲠᲡᲔᲑᲣᲚᲘ ᲜᲐᲙᲚᲝᲕᲐᲜᲔᲑᲘᲡ ᲨᲔᲡᲐᲮᲔᲑ.

ᲛᲐᲒᲠᲐᲛ ᲫᲕᲔᲚᲘ ᲬᲚᲔᲑᲘᲡ ᲒᲐᲛᲝᲪᲓᲘᲚᲔᲑᲐᲛ ᲓᲐᲐᲜᲒᲐᲠᲘᲨᲔᲑᲘᲗ ᲐᲩᲕᲔᲜᲔᲑᲡ, ᲠᲝᲛ ᲡᲐᲡᲝᲤᲚᲝ ᲡᲐᲑᲭᲝᲔᲑᲘᲡ ᲛᲣᲨᲐᲝᲑᲘᲡ ᲞᲠᲝᲪᲔᲡᲨᲘ ᲓᲐᲛᲧᲐᲠᲓᲐ ᲛᲜᲘᲨᲕᲜᲔᲚᲝᲕᲐᲜᲘ ᲪᲕᲚᲘᲚᲔᲑᲔᲑᲘ ᲛᲔᲣᲠᲜᲔᲝᲑᲘᲡ ᲡᲐᲛᲔᲣᲜᲜᲔᲝ ᲙᲐᲓᲠᲔᲑᲘᲡ ᲛᲝᲛᲖᲐᲓᲔᲑᲐᲡᲐᲪ ᲓᲐᲔᲮᲛᲐᲠᲔᲑᲐ ᲛᲐᲗᲘ ᲒᲐᲜᲮᲝᲠᲪᲘᲔᲚᲔᲑᲐᲨᲘ.

ᲐᲮᲚᲐᲓ ᲐᲠᲩᲔᲣᲚᲛᲐ ᲡᲐᲑᲐᲨᲝ ᲡᲐᲮᲚᲔᲑᲨᲘ ᲛᲐᲦᲐᲚᲘ ᲙᲕᲐᲚᲘᲤᲘᲙᲐᲪᲘᲘᲡ ᲛᲥᲝᲜᲔ ᲛᲣᲨᲐᲙᲔᲑᲘ ᲓᲐᲔᲣᲤᲚᲘᲡᲜᲐ ᲡᲐᲛᲣᲨᲐᲝ ᲞᲘᲠᲝᲑᲔᲑᲨᲘ ᲒᲐᲓᲐᲡᲕᲚᲐᲛᲓᲔ ᲛᲐᲗᲘ ᲛᲘᲖᲜᲔᲑᲘᲡ ᲒᲐᲜᲮᲝᲠᲪᲘᲔᲚᲔᲑᲐ.

ᲡᲐᲮᲚᲔᲑᲨᲘ ᲐᲛᲝᲪᲐᲜᲐ ᲐᲛᲝᲙᲘᲓᲔᲑᲣᲚᲘ ᲘᲥᲜᲐ ᲛᲐᲗᲘ ᲛᲘᲖᲜᲔᲑᲘᲡ ᲨᲔᲡᲠᲣᲚᲔᲑᲐ ᲓᲐ ᲛᲘᲦᲬᲔᲣᲚᲘ ᲨᲔᲓᲔᲒᲔᲑᲘ ᲛᲘᲡᲐᲪᲜᲝᲑᲘ ᲘᲧᲝᲡ ᲛᲗᲔᲚᲘ ᲠᲘᲒᲘ ᲬᲚᲔᲑᲘ.

ᲛᲐᲒᲠᲐᲛ ᲐᲮᲚᲐ ᲐᲛᲝᲪᲐᲜᲐ ᲐᲠᲘᲡ ᲡᲐᲭᲘᲠᲝ ᲒᲐᲐᲜᲐᲚᲘᲖᲝᲗ ᲡᲐᲛᲣᲨᲐᲝ ᲞᲠᲝᲪᲔᲡᲘᲡ ᲛᲗᲔᲚᲘ ᲠᲘᲒᲘ ᲓᲐᲑᲠᲙᲝᲚᲔᲡᲘᲡ ᲒᲐᲛᲝ, ᲠᲐᲗᲐ ᲛᲐᲡ ᲛᲘᲔᲪᲐ ᲡᲐᲭᲘᲠᲝ ᲞᲠᲘᲝᲠᲘᲢᲔᲢᲘ ᲓᲐ ᲛᲘᲔᲪᲐ ᲨᲔᲡᲐᲫᲚᲔᲑᲚᲝᲑᲐ ᲛᲘᲡᲗᲕᲘᲡ ᲒᲐᲜᲔᲗᲔᲚᲔᲑᲘᲜᲐ ᲓᲐ ᲛᲐᲡᲨᲢᲐᲑᲣᲠᲐᲓ ᲒᲐᲤᲐᲠᲗᲝᲔᲑᲘᲜᲐ ᲛᲘᲡᲘ ᲛᲣᲨᲐᲝᲑᲐ.

ᲛᲐᲒᲠᲐᲛ ᲡᲐᲭᲘᲠᲝᲐ ᲐᲮᲚᲐ ᲛᲘᲔᲪᲐ ᲓᲐᲛᲐᲢᲔᲑᲘᲗᲘ ᲞᲠᲘᲝᲠᲘᲢᲔᲢᲘ ᲡᲐᲛᲣᲨᲐᲝ ᲞᲠᲝᲪᲔᲡᲘᲡ ᲛᲗᲔᲚᲘ ᲠᲘᲒᲘ ᲓᲐᲑᲠᲙᲝᲚᲔᲡᲘᲡ ᲒᲐᲛᲝ, ᲠᲐᲗᲐ ᲐᲠᲐᲪᲘᲡ ᲛᲘᲔᲪᲐ ᲨᲔᲡᲐᲫᲚᲔᲑᲚᲝᲑᲐ ᲛᲘᲡᲗᲕᲘᲡ ᲒᲐᲜᲔᲗᲔᲚ

ბრძანება № 1834 ვედრო ქალაქის ბანკების ლიკვიდაციის შესახებ

ვედროს ფინანსთა სამინისტრო ბრძანებს:

1. ვედროს ქალაქში მოქმედი ყველა ბანკი, გარდა ვედროს ეროვნული ბანკისა, ლიკვიდირებულ იქნეს 1834 წლის 1 ივნისამდე.

2. ლიკვიდაციის კომისიის თავმჯდომარედ დაინიშნოს ფინანსთა სამინისტროს მრჩეველი ალექსანდრე ნიკოლაევი.

3. ბანკების ვალდებულებები დაკმაყოფილდეს ლიკვიდაციის ბალანსის დამტკიცებიდან ექვსი თვის განმავლობაში.

4. ბრძანება ძალაში შევიდეს ხელმოწერის დღიდან.

ფინანსთა მინისტრი ა. ნ. ვედროელი

ქალაქ ვედროს ბანკების ლიკვიდაციის კომისიის თავმჯდომარე ალექსანდრე ნიკოლაევი ბრძანების ხელმოწერის შემდეგ ბანკ „ვედროს სავაჭრო“ სალაროში ანგარიშსწორებას ამოწმებს.

ვედროს ბანკების ლიკვიდაცია დაიწყო

ქალაქ ვედროს ბანკების ლიკვიდაციის კომისიის თავმჯდომარედ დაინიშნა ალექსანდრე ნიკოლაევი

ვედრო, 18 აპრილი, 1834 წ. — ფინანსთა სამინისტრომ ვედროს ქალაქის ბანკების ლიკვიდაციის კომისიის თავმჯდომარედ დაინიშნა ალექსანდრე ნიკოლაევი. ბრძანებას ხელი მოაწერა ფინანსთა მინისტრმა ა. ნ. ვედროელმა. ბრძანების ძალით ლიკვიდირებას ექვემდებარება ქალაქში მოქმედი ყველა ბანკი, გარდა ვედროს ეროვნული ბანკისა.

ლიკვიდაციის კომისიის თავმჯდომარე ალექსანდრე ნიკოლაევი ვედროს ფინანსთა სამინისტროს მრჩეველია. ის ადრე მუშაობდა ვედროს ეროვნული ბანკის აუდიტორად. ნიკოლაევის ხელმოწერით გამოქვეყნებულ ბრძანებაში ნათქვამია, რომ ბანკების ვალდებულებები დაკმაყოფილდეს ლიკვიდაციის ბალანსის დამტკიცებიდან ექვსი თვის განმავლობაში.

ბრძანება ძალაში შევიდა ხელმოწერის დღიდან. ლიკვიდაციის პროცესი უნდა დასრულდეს 1834 წლის 1 ივნისამდე. ფინანსთა სამინისტრომ ბანკების მფლობელებს მოსთხოვა, რომ ანგარიშსწორებისთვის ხელი შეუწყონ ლიკვიდაციის კომისიის მუშაობას.

ვედროს ბანკების ლიკვიდაციის კომისიის თავმჯდომარედ ალექსანდრე ნიკოლაევი დაინიშნა

ვედრო, 18 აპრილი, 1834 წ. — ფინანსთა სამინისტრომ ვედროს ქალაქის ბანკების ლიკვიდაციის კომისიის თავმჯდომარედ დან

ქ ა რ ხ ა ნ ა,

რომელიც ცუდათ მუშაობს

ს.ხუმის ამხ. სტალინის სახელობის თამბაქოს ქარხანამ (დირექტორი ფ. ანასტასიანი) 1934 წლის გეგმით უნდა გამოუშვას 1.140 მილიონი ცალი პაპიროსი.

როგორ იბრძვის ქარხანა ამ დავალებათა შესრულებისათვის? 9 თვეში გამოშვებულია 586,263.970 ცალი პაპიროსი, ნაცვლად 855 მილიონისა, რაც გეგმის 63,7 პროც. შეადგენს. გარდა ამისა ხსენებულ კვარტალში დამზადებულია 55.840 კილოგრამამდე მესამე ხარისხის დაჭრილი თამბაქო (რომელიც არ იგეგმება (!)), დანაკარგებიდან შეგროვილია 16.785 კილოგრამი. რაც შეეხება ოქტომბერს, ქარხანამ გეგმა 80,9 პროც. შეასრულა, ხოლო დაჭრილი თამბაქო გამოუშვა 10.916 კილოგრამი. დანაკარგებთან ბრძოლით შეგროვილ იქნა 8.301 კილოგრამი თამბაქო.

რა არის გეგმის შეუსრულებლობის მიზეზი? საკუთარი ელსადგურის უქონლობა, რაც იწვევს ქარხნის ხშირ გაცდენებს, ქალღლით და »ეტიკეტებით“ სათანადოდ მოუმარაგებლობა, მუშების დაბალი კვალიფიკაცია, მანქანების სათადარიგო ნაწილების უქონლობა და კვალიფიკაციური ხელოსნების ნაკლებობა. — 22 ნოემბერს გილზების დამტენ საამქროში (გამგე **ვ. ბუმბური**) ხელოსნების სიმცირის გამო არ მუშაობდა ორი მანქანა. აქვე უნდა აღინიშნოს, რომ „აიხზატბატორზე“ პროდუქცია დაგვიანებით გადაადგილდა, რაც იწვევს ქარხნის ტერიტორიის გადატვირთვას.

ბინის განსაკუთრებულ სივიწროვეს განიცდის თამბაქოს საშრეულ-საშრობი საამქრო. ხელმძღვანელი ა. ფილნკოზიდი), სადაც ერთი მეორეზე პრიმიტიულად დადგმულ ტაბლებზე შრება დაჭრილი თამბაქო, აღსანიშნავია, რომ ამ საამქროს არ უვარგა იატაკი, რის გამო მოსალოდნელია მარცხი.

საგილზე საამქროს გამგე ვ. ბუმბერი უყურადღებობას იჩენს საქმისადმი ნოშუშავიების მიმართ. შეკითხვაზე, თუ რამდენი მუშა გამოცხადდა დღეს სამუშაოზე, ვინ მიბრძანა შრომის ნაყოფიერების და პროდუქციის ხარისხის გაუმჯობესებისათვის, — მან თავი უხერხულად იგრძნო. დაიწყო მუშების თვლა და შეირჩევა, ვინ უკეთესად მუშაობსო... ეს, რა თქმა უნდა, აშკარად მის უპასუხისმგებლობას ადასტურებს.

მთელ წარმოებაში 64 დამკვრელია. მათ შორის გეგმების გადაჭარბებით და სანუკეთესო პროდუქციის გამომუშავებით გამოირჩევიან: კ. **ზადაროვნაია, გ. კუკუშინა, ა. კიპრაძე, ვ. მირზაიანი, გ. არაბელიძე, ა. კაროი, პ. ზახარიანი, დ. ჩერნიშა, ვ. კუჩუროვა, ხ. ხუციევი** და სხვ.

მუშათა საყოფაცხოვრებო პირობები არადამაკმაყოფილებელია. წყარო ებასთან არ არის მოწყობილი აბანოები. სუსტია კულტურული მუშაობა (არ არის სამკითხველო, კლუბი, დარბაზი და ისიც სხვა ორგანიზაციებთან შეთავსებით), ქარხნის ეზოში შეკმნილია სრული ანტისანიტარია. სასადილო ვერ აკმაყოფილებს მუშათა მოთხოვნილებებს. ადგილი აქვს დიდ რიგებს და უწესრიგობას, არ არის საკმაოდ სკამები, მაგიდები და სხვ.

აღნიშნული დეფექტები დაყოვნებას ვერ ითმენენ. სოხუმის თამბაქოს ქარხნის სამკუთხედმა მუშაობა უნდა გარდაქმნას ამ. ხტალინის 6 მაისითების საფუძველზე.

გალ. მინდაძე.

□ □ □ □

რკინისგზა აფერხებს გუმგრინის გაზიდვას

(ჟუთაისი, საკუთარი კორესპონდენტისაგან)

მთავარი ამოცანა, რომელიც დასახული იქნა ბრწყინულა-გუმბრინის რკ. გზის გაყვანის დროს, გამოიხატებოდა იმაში, რომ დროულად მოგვეწოდებია გუმბრინი აზნავთისა და სხვა ორგანიზაციებისათვის.

რკინის გზის მშენებლობაზე ბოლშევიკური შუაობის გაჩაღების შედეგად რკინის გზის შტო-ბროწყინულა-გუმბრინი დამთავრებულ იქნა მინიმალური ვადებში. სექტემბრის დამლევს გზა 24 კლმ. სიგრძით შეკვეთილი იქნა გუმბრინის კარიერებში. ამ ტოასზე დარჩა დასაბალასტებული გზა 15 კლმ. მანძილზე. მიუხედავად ამისა, შეიძლებოდა ყოველდღიურად 20—25 ვაგონი გუმბრინის გაზიდვა. ოქტომბერში რკ. გზასთან დადებულ ხელშეკრულების მიხედვით გუ[illegible]ის დირექციას უნდა მიეღო 211 ვაგონი, ანუ ყოველდღიურად 7—8 ვაგონი. მიუხედავად ამისა, რომ გუმბრინის დირექციამ გააფრთხილა რკ. გზის 1 საექსპლოატაციო განყოფილება, რომ გუმბრინის ექსპლოატაცია საჭირო ნედლეულით და ყოველდღიურად საჭიროა 8—10 ვაგონის მოწოდება მის გასახიდავად, რკ. გზამ მაინც დაარღვია ხელშეკრულება და ნაცვლად 211 ვაგონისა ოქტომბერში გუმბრინის გასახიდად გამოგზავნა მხოლოდ 152 ვაგონი. ეს მდგომარეობა გრძელდება ნოემბერშიც. ნოემბრის 20 დღეში გუმბრინმა მიიღო მხოლოდ 63 ვაგონი, რაც დღიურ ნორმაზე 3—4 ვაგონი მოდის.

გუმბრინის კარიერები წარმატებით ასრულებენ გუმბრინის ამოღების გეგმას. ოქტომბერში ამოღებულ იქნა 12.900 ტონა ნაცვლად გეგმით გათვალისწინებულ 12.000 ტონისა. მისი გაზიდვა კი **შეუძლებელ ხდება.** თუ მდგომარეობა ასე გაგრძელდა, მოსალოდნელია გუმბრინის ამოღების შეფერხება, რადგან ადგილი აღარ იქნება ნედლეულის დასაყრელად კარიერებში.

რკ. გზამ დროა ბოლო მოუღოს თვითნებობას გუმბრინისათვის ვაგონების მიწოდების საქმეში. მტკიცედ უნდა შესრულდეს გუმბრინი-რკ. გზას შორის დადებული ხელშეკრულება და შემდეგში ადგილი არ უნდა ექნეს შეფერხებას გუმბრინის გაზიდვაში.

□ □ □ □

ტფილისში ჩელუსკინელების ახალი ხიდის მშენებლობა დაკვრითი ტემპით მიმდინარეობს. სურათზე: ჩელუსკინელების ხიდის ბიდან ერთ-ერთი თაღი.

სოციალისტური შედეგების შემოწმება

ბაქოს საბჭოთა მე-ს უნივერსიტეტის შორის

ხონის ჩაის საბჭოთა მეურნეობა მოწინავეა

საკუთარი კორესპონდენტისაგან

ხონის ჩაის საბჭოთა მეურნეობამ ჩაისათვის ნიადაგის მომზადების წლიური გეგმა 110 პროცენტით შეასრულა. საზამთრო გადაბარვა ჩატარდა 162 ჰექტარზე (100 პროც.); გაზაფხულზე მინერალური სასუქი შეიტანეს 114 ჰექტარზე (100 პროც.); კომპოსტის დამზადების წლიური გეგმა (1.260 ტონა) ათი სექტემბრისათვის შესრულებული იყო 104 პროც.; პლანტაციების პირველი და მეორე გაბელვა ჩატარდა 145 ჰექტარზე; პლანტაციებში ოთხჯერ გათხხნა ჩატარდა დაწუნებულ ვადაზე 5—10 დღით ადრე; მეურნეობამ ჩაის მწვანე ფოთლის კრეფის წლიური გეგმა გადაჭარბებით შეასრულა. სამელოპიორაციო სამუშაოები (22 ათასი კუბ. მეტრი) 20 მაისისათვის მთლიანად დამთავრებული იყო. ახალი გზების გაყვანა, ძველი გზების კაპიტალური და მიმდინარე რემონტი ვადამდე ადრე შესრულა; გაშენდა ჭარისფარი ზოლი 6 ჰექტარზე, ბამბუკი—5 ჰექტარზე; იაპონური ხურმა—3 ჰექტ., სატყეო სანერგე—2 ჰექტ.; გაიყვანეს დრენაჟების ახალი ქსელი 4.500 მეტრის სიგრძით; კაპიტალური რემონტი გაუკეთდა ძველ დრენაჟებს 46 ათას მეტრის მანძილზე.

ჩაის საშემოდგომო სამუშაოთა შესრულებაში ხონის ჩაის საბჭოთა მეურნეობას სარიონული მიღწევები აქვს. მაგ., **პლანტაციების საზამთრო გადაბარვის გეგმა (150 ჰექტარზე) 5 დეკემბრისათვის შესრულებული იყო 104 პროცენტით;** პლანტაციის მიმდინარე და კაპიტალური რემონტის გეგმა—100 პროც.; მექანიზაციის ჩატარებისათვის (54 ჰექტ.), ტრანშეების გაგანიერების გეგმა 12 დეკემბრისათვის შესრულებული იყო 87 პროცენტით. ამჟამად მეურნეობას მხოლოდ მინერალური სასუქის შეტანაში აქვს ჩამორჩენა. მეურნეობის მთელი მუშახელი ახლა იმაზე მუშაობს, რომ ეს ჩამორჩენა 20 დეკემბრამდე გამოასწოროს.

მეურნეობის ყურადღების ცენტრში იყო მოქცეული ბრძოლა ჩაის პლანტაციებში მექანიზაციის ასი პროცენტით ჩატარებისათვის. ამის შედეგად მეურნეობამ **17.725 კაცდღის ეკონომია მიიღო.**

როგორ მიაღწია ხონის ჩაის საბჭოთა მეურნეობამ ამ წარმატებებს?

პირველ რიგში ხაზი უნდა გაესვას რაიონული კომიტეტის და მთელი პარტიული ორგანიზაციის მზრუნველობას და დახმარებას ამ მეურნეობისადმი.

ალსანიშნავია, რომ მეურნეობამ შესძლო **მუშათა დენადობის აღკვეთა და მუდმივი მუშათა კადრების შექმნა.** ამჟამად მეურნეობას ჰყავს 190 მუდმივი მუშახელი. მუშათა კადრების შენარჩუნება შესაძლებელი გახდა მუშათა საყოფაცხოვრებო და საბინაო პირობების გაუმჯობესების გზით. წინათ ერთ ოთახში რამოდენიმე ოჯახი ცხოვრობდა; ახლა მუშა თავისი ოჯახით ცალკე ცხოვრობს კომფორტაბელურად მოწყობილ ოთახში. აქვე გათბობა, განათება და პირველი სანიტარიების საოჯახო ნივთები. მეურნეობის მეორე და მესამე უბანში მუშებისათვის აგებს ორ-ორ სართულიანი სახლები, ყველა უბანში სახლებს კაპიტალური რემონტი გაუკეთდა.

მეურნეობაში მოწყობილია საბავშვო ბაგა, სადაც 40-მდე ბავშვია. მათ დედებს საშუალება მიეცათ პლანტაციებში მთელი დატვირთვით იმუშაონ.

მეურნეობაში აშენდა აბანო და მექანიზებული სამრეცხაო, მეორე უბანში საბავშვო კერისათვის შენდება 12 ოთახიანი სახლი, დაწყებულია მუშათა ბინების იზოების კეთილმოწყობა.

მუშათა კლების ორგანიზაციას წილით კოოპერაცია ხელმძღვანელობდა. ამ საქმეს ახლა უშუალოდ ხელი მოჰკიდა დირექციამ; გაფართოდა ყველა სასადილო, ააშენეს ფურნე. გაუმჯობესდა მუშათა კვება და მომარაგება. მეურნეობის მუშებს მიცემული აქვთ ცალკე საბოსტნე ნაკვეთები და ჰყავთ თხები, შინაური ფრინველი, ღორები და კურდღლები. მაგ.: მუშა **პელაგია მაჭიმენკოს** შემოსავლებში მუშაობის შემოწმების შედეგად გამოირკვა, რომ ეთვეც მუშაობის მიხედვით დაბალი დონე და ზოგიერთი მისმართგებული ორიენტაციის სრული უყურადღებობა. ეს ფაქტები: ლაბობის უბნის მუშებმა 420 კილოგრამ შაქრის კულთურულ ნორმიდან მიიღეს მხოლოდ 40 პროც., თუმცა—1300 კილოს ნაცვლად 528 კგრ, ბურღული—2,818 კილოს ნაცვლად 330 კილოთი, ხის ამოთხრის მდგომარეობა არის სხვა უბნებშიც. ასეთი დაუდევრობის გამო ხონის ჩაის მეურნეობაში მუშებისათვის პროდუქციის შექმნა უხდებათ კრიტიკა ხაზარზე მიმდინარე სიტყვა „წვრილმანებზე“. ხონის ჩაის საბჭოთა მეურნეობა პირველად გამოეხმაურა ორჩაბურის დამკვრელთა მოწოდებას ჩაის სამუშაოთა გეგმების ვადაზე და მაღალხარისხოვნად შესრულებისათვის. ზემოთქმულიდან ჩანს, რომ ხონელები თანდასთან იბრძვიან კონკურსში გამარჯვებისათვის.

□ □ □ □ □ □ □ □

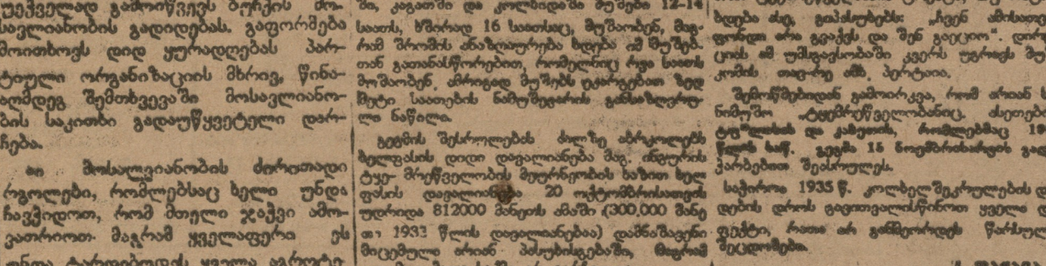

ავაგოთ „კომუნისტის“ ესკადრილია!

სქ. მთაველის ბაზაკის — რაზმის, ლეონიძის, ახალციხის, ელიავების, ფიდლის, კოსტავას, ფოსტალიონის, ახეთელების და ბალიაურის ესკადრილიის ფონდში შეიტანა 180 მანეთი და თქვენც გახსნის კიდევ სამმართველის და განაგრძობს შეგროვებას.

★

ს. ზვიადაურის გამოწვევით შემოდგა ქვს ათი მანეთი და ვიწვევთ: ფ. ახალციხელს, ზ. გაბრიაძეს, ოთარი და ვეფხია კვაცარიძეებს (ზესტაფონი), კუკური, ზაური და ვეფხია ჯიქიანაძეებს და ოთარი და ეში გახსენებს (ქუთაისი).

თენგიზ და ხულანა ბარდაღიანებმა.

ბოლნისის რაიონის შრომითი მოსახლეობა „კომუნისტის“ ესკადრილიისათვის შეგროვდა 2702 მანეთი. თანხა გადმოცემულია სახელმწიფო ბანკში.

სქ. ჭარბასიანის.

★

ლენინგორის ჩაის ფაბრიკის მუშებმა შეიტანეს 250 მანეთი.

★

ს. ხერხაძის გამოწვევით შემოიტანეს 5 მანეთი და ვიწვევ: ხოფერა, ცოლი და ლილი ცქიტიშვილებს, ჯუღაური ცოლებს, ნანა და ხოფერა ფიროსმანებს და ოთარ ჯანიაშვილს.

ვეფხია ცქიტიშვილი.

შემოიტანეს 5 მანეთი და ვიწვევ ცუდა ძაძუნს, ხაფენტელს, ვეფხია ზაქარიაძეს და მაკა ზაქარიაძეს.

ვლ. ჯიჯავაძეს.

★

შემოიტანეს 30 მანეთი და ვიწვევ რკინიგზის სადგურის უხუცეს ელემენტს: თაქაიშვილს, ახალციხელ (ბათომი), ფრანგიშვილს (სტალინგორი), ზ. ქვანტალიანს (ცქალთუბო) და ნიკიფორაძეს (ახალქალაქი).

სქ. შ. ჯალაღანიას.

★

ეკონომიური ორგანიზაციის „კომუნისტის“ ესკადრილიის ფონდში ხულ შეიტანეს 210.942 მან. და 86 კაპ.

მეფიზ მგრძნვეველობა

უცხო ენათა კურსებს

მიმდინარე წელს განსაკუთრებით ძლიერად გარდაქმნა ტფილისის უცხო ენათა კურსების მუშაობა.

ვის არ ნახავდით წინათ ამ კურსებზე? ყოველი ჯიგუები, მშრალი გაჭრები, პოლიტემორნის და სხვადასხვა დაწესებულების მოხელენი, „მანდილოსნები“, რომელთა მიზანს ხრულებითაც არ შეადგენდა უცხო ენების შესწავლა და მისი გამოყენება სოციალისტური მშენებლობის საკეთილდღეოდ.

ამიტომ იყო, რომ კურსებზე სწავლების უკანასკნელ წლამდე მხოლოდ ერთეულები ჩაირიცხენ. მაგ. 1931 წელს მიღებულ 308 მსმენელიდან უკანასკნელ კურსებზე მხოლოდ 26 კაცმა მოაღწია.

მიმდინარე სასწავლო წელს ბიძგი კურსების რაციონალიზაციას, გამომუშავდა ეფექტიანი პროგრამა. წინანდელ კურსების სასწავლო გეგმა და პროგრამა ისე აბნეული იყო, რომ ყურად ვერ ვიტყოდით, თუ რა სპეციალობის კადრები მზადდებოდა ამა თუ იმ დარგზე.

კურსების ახალი ხელმძღვანელობის (დირექტორი ამხ. ფ. ხულაძე) მიერ გამომუშავებული დებულება კი თვალისწინებს —შეიათიანის სასწავლო მეურნეობის სტიდასტვა დარგის სპეციალისტები ამა თუ იმ უცხო ენის სიღრმისეული ცოდნით და მომავალის ეკონომიური (გერმანული, ინგლისური, ფრანგული) ენებიდან ტექნიკური და კლასიკური ლიტერატურის მთარგმნელობით კვალიფიკაციური კადრები.

მუშაობის გარდაქმნის შემდეგ გაუმჯობესდა მსმენელთა სოციალური შემადგენლობა. თუ წინათ მუშათა პროცენტი 2,3 პროც. არ აღემატებოდა, ახლა მუშები კურსების მსმენელთა 19 პროცენტს შეადგენენ (ეს ჯერ კიდევ საკმარისი არაა!) წინა წლებში კურსებზე პატრონაჟი და კომკავშირის წევრები თითზე ჩამოსათვლელნი იყვნენ. ახლა კი აქ პარტიის 11 და კომკავშირის 28 წევრი არიცხება.

კურსებზე მეცადინეობენ მუშები, მოსამსახურეები და საბჭოთა საეკონომიტები წარმოებიდან მოწყვეტის გარეშე. ამიტომ მათ რომ სასწავლო მატერიალი უცხო ენის შესასწავლად. — საქმე ისაა, რომ სამეცადინოდ დაწესებულ საათებში არ ხდება განკვეთის დიტალურად დამუშავება; ამის გამო მსმენელს უხდებათ მიცემული მასალის დამოუკიდებლად დამუშავება. კურსებში არ არის უზრუნველყოფილი საკმარ მძღვანელობით. აქ გამოყენებულია საშუალო სკოლის წიგნები. ამ გარემოებამ ზოგი მსმენელი ძალიან მძიმე მდგომარეობაში ჩააყენა, რომ სრულიად არ არის საჭირო სახელმძღვანელო. ნაცვლად ამისა მსმენელებს ფურნალ-გაზეთებიდან ისეთი მასალის (ზეციალიზის ბეჭრების ცხოვრება და სხვ.), რომელიც სრულიად სანამდვილოდ არ ეხება არც ენას.

გერმანული ენის უცოდინარ მსმენელებს (პირველ სემესტრში) უცხო სიტყვების ისე უცნობ სიტყვებით განმარტავდენ, რის გამოც ასე „ცნობმარტებული“ მასალა ფაქტიურად განუმარტებელი რჩებოდა. ამის გამო მსმენელები სამართლიან უკმაყოფილებას გამოსთქვამდენ.

კურსების მუშაობის ნაკლი კიდევ ის არის, რომ მსმენელებს მხოლოდ დაცემა ბერში ბაღირეს სასწავლო გეგმები და პროგრამები.

თებერვლიდან მუშაობას დაიწყებს კურსების დაუსრულებელი სექტორი, ეს მეტად მნიშვნელოვანი საქმეა და მოითხოვს განსაკუთრების დახმარებასაც.

კურსების მუშაობას ხელს უშლის უბინობა. სკოლის შენობა, სადაც კურსებია მოთავსებული, საღამოს 7 საათიდან დაკავებულია, სამეცადინოდ მხოლოდ მსმენელებს ცოტა ხნობით უხდებათ ცივ და ბნელ დროს დაკარგვა. უბინობის გამო ცალკეულ ენების ბიბლიოთეკის წევრები (5 ათასი ცალი) პრისაბან ოთახშია დაყრილი და მით სარგებლობა შეუძლებელია.

განსაკუთრების პედაგოგების მომზადების განყოფილებამ (ვ. ხეროძე) მეტი ყურადღება უნდა მიაქციოს უცხო ენათა კურსებს.

ეროვნული ბიბლიოთეკა

კომუნალური მშენებლობის პერსპექტივები 1935 წლისათვის

(ამხ. კოტიაშვილის, ხსრკ-ის სახ. კომისარიატის კოლეგიის წევრის)

მიმდინარე წელს ტფილისში ძირფესვიანად გარდაქმნა ტფილისის უცხო ენათა კურსების მუშაობა.

ვის არ ნახავდით წინათ ამ კურსებზე? ყოველი ჯიგუები, მშრალი გაჭრები, პოლიტემორნის და სხვადასხვა დაწესებულების მოხელენი, „მანდილოსნები“, რომელთა მიზანს ხრულებითაც არ შეადგენდა უცხო ენების შესწავლა და მისი გამოყენება სოციალისტური მშენებლობის საკეთილდღეოდ.

ამიტომ იყო, რომ კურსებზე სწავლების უკანასკნელ წლამდე მხოლოდ ერთეულები ჩაირიცხენ. მაგ. 1931 წელს მიღებულ 308 მსმენელიდან უკანასკნელ კურსებზე მხოლოდ 26 კაცმა მოაღწია.

მიმდინარე სასწავლო წელს ბიძგი მიეცა კურსების რაციონალიზაციას, გამომუშავდა ეფექტიანი პროგრამა. წინანდელ კურსების სასწავლო გეგმა და პროგრამა ისე აბნეული იყო, რომ ყურადღებით ვერ ვიტყოდით, თუ რა სპეციალობის კადრები მზადდებოდა ამა თუ იმ დარგზე.

კურსების ახალი ხელმძღვანელობის (დირექტორი ამხ. ფ. ხულაძე) მიერ გამომუშავებული დებულება კი თვალისწინებს —შეიათიანის სასწავლო მეურნეობის სტიდასტვა დარგის სპეციალისტების ამა თუ იმ უცხო ენის სიღრმისეული ცოდნით და მომავალის ეკონომიური (გერმანული, ინგლისური, ფრანგული) ენებიდან ტექნიკური და კლასიკური ლიტერატურის მთარგმნელობით კვალიფიკაციური კადრები.

მუშაობის გარდაქმნის შემდეგ გაუმჯობესდა მსმენელთა სოციალური შემადგენლობა. თუ წინათ მუშათა პროცენტი 2,3 პროც. არ აღემატებოდა, ახლა მუშები კურსების მსმენელთა 19 პროცენტს შეადგენენ (ეს ჯერ კიდევ საკმარისი არაა!) წინა წლებში კურსებზე პატრონაჟი და კომკავშირის წევრები თითზე ჩამოსათვლელნი იყვნენ. ახლა კი აქ პარტიის 11 და კომკავშირის 28 წევრი არიცხება.

კურსებზე მეცადინეობენ მუშები, მოსამსახურეები და საბჭოთა საეკონომიტები წარმოებიდან მოწყვეტის გარეშე. ამიტომ მათ რომ სასწავლო მატერიალი უცხო ენის შესასწავლად. — საქმე ისაა, რომ სამეცადინოდ დაწესებულ საათებში არ ხდება განკვეთის დეტალურად დამუშავება; ამის გამო მსმენელს უხდებათ მიცემული მასალის დამოუკიდებლად დამუშავება. კურსებში არ არის უზრუნველყოფილი საკმარ მძღვანელობით. აქ გამოყენებულია საშუალო სკოლის წიგნები. ამ გარემოებამ ზოგი მსმენელი ძალიან მძიმე მდგომარეობაში ჩააყენა, რომ სრულიად არ არის საჭირო სახელმძღვანელო. ნაცვლად ამისა მსმენელებს ფურნალ-გაზეთებიდან ისეთი მასალის (ზეციალიზის ბეჭრების ცხოვრება და სხვ.), რომელიც სრულიად სანამდვილოდ არ ეხება არც ენას.

გერმანული ენის უცოდინარ მსმენელებს (პირველ სემესტრში) უცხო სიტყვების ისე უცნობ სიტყვებით განმარტავდენ, რის გამოც ასე „ცნობმარტებული“ მასალა ფაქტიურად განუმარტებელი რჩებოდა. ამის გამო მსმენელები სამართლიან უკმაყოფილებას გამოსთქვამდენ.

კურსების მუშაობის ნაკლი კიდევ ის არის, რომ მსმენელებს მხოლოდ დაცემა ბერში ბაღირეს სასწავლო გეგმები და პროგრამები.

თებერვლიდან მუშაობას დაიწყებს კურსების დაუსრულებელი სექტორი, ეს მეტად მნიშვნელოვანი საქმეა და მოითხოვს განსაკუთრების დახმარებასაც.

კურსების მუშაობას ხელს უშლის უბინობა. სკოლის შენობა, სადაც კურსებია მოთავსებული, საღამოს 7 საათიდან დაკავებულია, სამეცადინოდ მხოლოდ მსმენელებს ცოტა ხნობით უხდებათ ცივ და ბნელ დროს დაკარგვა. უბინობის გამო ცალკეულ ენების ბიბლიოთეკის წევრები (5 ათასი ცალი) პრისაბან ოთახშია დაყრილი და მით სარგებლობა შეუძლებელია.

განსაკუთრების პედაგოგების მომზადების განყოფილებამ (ვ. ხეროძე) მეტი ყურადღება უნდა მიაქციოს უცხო ენათა კურსებს.

□ □ □

1935 წლისათვის საქ. კომუნალური მეურნეობის სახალხო კომისარიატმა მიუხედავად ძნელბედობისა ისეთი ამოცანების შესრულება:

რაიონულ ცენტრებში უნდა გაიმაგრებს ობიექტების და საკანალიზაციო ქსელის მშენებლობა, უნდა იქნეს გაგრძელებული ელექტროწყლობის სამუშაოები და დაწყებულ ცენტრებში მშენებლობა.

მთავარი ამოცანაა, რომ ფართო ქალაქებში კომუნალური მშენებლობა გაშლილი იქნეს დიდ სიფრცეში და ქალაქის ტიპის დასახლებულ ადგილებში. კომისიარიატმა მოიფიქრა ამ სიფრცეებისა და ქალაქის ტიპის დასახლებული ადგილების ელექტრიფიკაციის პროექტი, სადაც არ აქვეთ წყალი, და დიდი სახსრის ამოკლებით რომ 1935 წლის განმავლობაში ელექტრიფიკაციის ქსელში უნდა გაეყვანებინათ სოფლებში ელექტრონათურები. ასეთი სოფლები მთავარია, გასხა ტყიბულის რაიონებში.

ამასთან ერთად, რომ წინა წლების მსგავსად სასოფლო წყალსადენების გაყვანა არ დაიწყოს ერთდროულად ბევრ ადგილას, კომისიარიატმა წინასწარვე დაიმაგრა ზოგიერთი სასოფლო წყალსადენების ტიპიური პროექტები და ხარჯთაღრიცხვები. პირველ ეტაპზე გადაწყვეტილია სასოფლო წყალსადენების გაყვანა სოფ. ტოლეთში (ძასხის რაიონი), ხაშურ-ბუთში (ლეჩხუმის რაიონი), სოფ. ლეთურაში (ხაშურის რაიონში), სოფ. თიფოშეულებში და სხვ.

რაიონულ ცენტრებში, გარდა ამისა, დაწყებული იქნება საკომუნალურო ბაზრების და მუშათა საცხოვრებელი სახლების მშენებლობა იქ, სადაც წარმოებაში მუშები ძალიან ცოტანი არიან.

კომისიარიატის ბიუჯეტში ამ მიზნებისათვის გათვალისწინებულია 8.183.000 მანეთი.

63 რაიონული ცენტრიდან (ბათომისა და რუსთავის ცენტრების რაიონების ჩათვლით) 62 რაიონულ ცენტრს ამჟამად უკვე აქვს წყალსადენი, ელექტროენერგია, ბანაობები, სასტუმროები და კომუნალური მეურნეობის სხვა ძირითადი მნიშვნელობის დანიშნულებები.

1935 წლისათვის საქ. კომუნალური მეურნეობის სახალხო კომისარიატმა მიუხედავად ძნელბედობისა ისეთი ამოცანების შესრულება:

რაიონულ ცენტრებში უნდა გაიმაგრებს ობიექტების და საკანალიზაციო ქსელის მშენებლობა, უნდა იქნეს გაგრძელებული ელექტროწყლობის სამუშაოები და დაწყებულ ცენტრებში მშენებლობა.

მთავარი ამოცანაა, რომ ფართო ქალაქებში კომუნალური მშენებლობა გაშლილი იქნეს დიდ სიფრცეში და ქალაქის ტიპის დასახლებულ ადგილებში. კომისიარიატმა მოიფიქრა ამ სიფრცეებისა და ქალაქის ტიპის დასახლებული ადგილების ელექტრიფიკაციის პროექტი, სადაც არ აქვეთ წყალი, და დიდი სახსრის ამოკლებით რომ 1935 წლის განმავლობაში ელექტრიფიკაციის ქსელში უნდა გაეყვანებინათ სოფლებში ელექტრონათურები. ასეთი სოფლები მთავარია, გასხა ტყიბულის რაიონებში.

ამასთან ერთად, რომ წინა წლების მსგავსად სასოფლო წყალსადენების გაყვანა არ დაიწყოს ერთდროულად ბევრ ადგილას, კომისიარიატმა წინასწარვე დაიმაგრა ზოგიერთი სასოფლო წყალსადენების ტიპიური პროექტები და ხარჯთაღრიცხვები. პირველ ეტაპზე გადაწყვეტილია სასოფლო წყალსადენების გაყვანა სოფ. ტოლეთში (ძასხის რაიონი), ხაშურ-ბუთში (ლეჩხუმის რაიონი), სოფ. ლეთურაში (ხაშურის რაიონში), სოფ. თიფოშეულებში და სხვ.

რაიონულ ცენტრებში, გარდა ამისა, დაწყებული იქნება საკომუნალურო ბაზრების და მუშათა საცხოვრებელი სახლების მშენებლობა იქ, სადაც წარმოებაში მუშები ძალიან ცოტანი არიან.

კომისიარიატის ბიუჯეტში ამ მიზნებისათვის გათვალისწინებულია 8.183.000 მანეთი.

63 რაიონული ცენტრიდან (ბათომისა და რუსთავის ცენტრების რაიონების ჩათვლით) 62 რაიონულ ცენტრს ამჟამად უკვე აქვს —წყალსადენი, ელექტროენერგია, ბანაობები, სასტუმროები და კომუნალური მეურნეობის სხვა ძირითადი მნიშვნელობის დანიშნულებები.

ჯ/ კომუნარის სახელობის სამანქანათმშენებლო ქარხანა მასობრივად აწარმოებს ჩაისაწმენდ და ნაკელის სატრაქტორო ხრეხებს. სურათზე: სატრაქტორი ხრეხით.

□ □ □ □

იქ, სადაც დასვენება გაღაიქცა განსვენებად

ბევრ შეგეძლოთ გამოგეთქვა, რომ ბევრი რამ გადაეწყვიტა სატრანსპორტო შრომებისას საზღვრებში სახ. კ. ა. (ბ) ცენტრალური კომიტეტის 1931 წლის 31 ოქტომბრის ისტორიული დადგენილების შემდეგ. შეგეძლოთ მოგეყვანათ ციფრები, დაგესახელებინათ ფაქტები და დასკვნები, დაგერთო ნდობა სტატისტიკურებისა და დასასრულ ბოლოს ეს ფაქტები: ლაბობის უბნის მუშებმა 420 კილოგრამ შაქრის კულთურული ნორმიდან მიიღეს მხოლოდ 40 პროც., თუმცა—1300 კილოს ნაცვლად 528 კგრ, ბურღული—2,818 კილოს ნაცვლად 330 კილოთი, ხის ამოთხრის მდგომარეობა არის სხვა უბნებშიც. ასეთი დაუდევრობის გამო ხონის ჩაის მეურნეობაში მუშებისათვის პროდუქციის შექმნა უხდებათ კრიტიკა ხაზარზე სიმძიმე სიტყვა „წვრილმანებზე“. ხონის ჩაის საბჭოთა მეურნეობა პირველად გამოეხმაურა ორჩაბურის დამკვრელთა მოწოდებას ჩაის სამუშაოთა გეგმების ვადაზე და მაღალხარისხოვნად შესრულებისათვის. ზემოთქმულიდან ჩანს, რომ ხონელები თანდასთან იბრძვიან კონკურსში გამარჯვებისათვის.

□ □ □ □ □ □ □ □

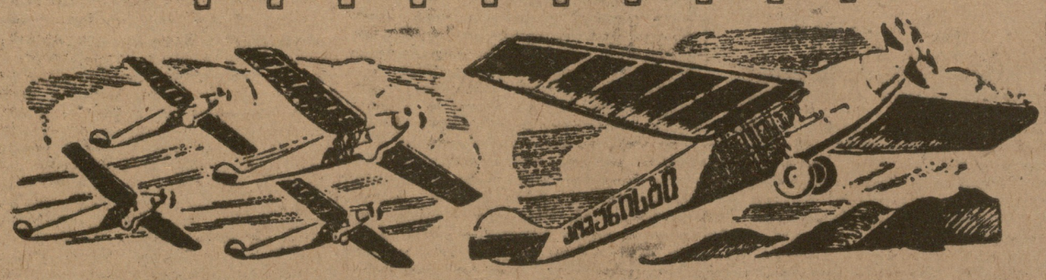

ავაგოთ „კომუნისტის“ ესკადრილია!

სქ. მთაველის ბაზაკის — რაზმის, ლეონიძის, ახალციხის, ელიავების, ფიდლის, კოსტავას, ფოსტალიონის, ახეთელების და ბალიაურის ესკადრილიის ფონდში შეიტანა 180 მანეთი და ვიწვევთ: ფ. ახალციხელს, ზ. გაბრიაძეს, ოთარი და ვეფხია კვაცარიძეებს (ზესტაფონი), კუკური, ზაური და ვეფხია ჯიქიანაძეებს და ოთარი და ეში გახსენებს (ქუთაისი).

თენგიზ და ხულანა ბარდაღიანებმა.

ბოლნისის რაიონის შრომითი მოსახლეობა „კომუნისტის“ ესკადრილიისათვის შეგროვდა 2702 მანეთი. თანხა გადმოცემულია სახელმწიფო ბანკში.

სქ. ჭარბასიანის.

★

ლენინგორის ჩაის ფაბრიკის მუშებმა შეიტანეს 250 მანეთი.

★

ს. ხერხაძის გამოწვევით შემოიტანეს 5 მანეთი და ვიწვევ: ხოფერა, ცოლი და ლილი ცქიტიშვილებს, ჯუღაური ცოლებს, ნანა და ხოფერა ფიროსმანებს და ოთარ ჯანიაშვილს.

ვეფხია ცქიტიშვილი.

შემოიტანეს 5 მანეთი და ვიწვევ ცუდა ძაძუნს, ხაფენტელს, ვეფხია ზაქარიაძეს და მაკა ზაქარიაძეს.

ვლ. ჯიჯავაძეს.

★

შემოიტანეს 30 მანეთი და ვიწვევ რკინიგზის სადგურის უხუცეს ელემენტს: თაქაიშვილს, ახალციხელ (ბათომი), ფრანგიშვილს (სტალინგორი), ზ. ქვანტალიანს (ცქალთუბო) და ნიკიფორაძეს (ახალქალაქი).

სქ. შ. ჯალაღანიას.

★

ეკონომიური ორგანიზაციის „კომუნისტის“ ესკადრილიის ფონდში ხულ შეიტანეს 210.942 მან. და 86 კაპ.

მაგალითი მისაბაძია

ზამთრის პერიოდში რკინის გზის ტრანსპორტზე იმისათვის, რომ მატარებლების ნორმალური მოძრაობა არ შეფერხდეს, მთავარია თრევლთან ბრძოლის საქმის სათანადოდ მოგვარება.

ამ მიზნით სალიანდაგო მეურნეობის ძირეული ორგანოები (ოსტანციები) წინასწარ იღებენ საჭირო ზომებს, რათა დიდთოვლიანობის შემთხვევაში სწრაფად იქნეს გაწმენდილი ხაზი, უფრო საშიშ ადგილებში. თოვლის ნამჭერებმა, რომ არ დაფაროს ლიანდაგი, დგამენ ფარებს და სხ. მაგრამ ტრანსპორტი ამ დიდ სამუშაოს მარტო საკუთარ ძალებით ვერ გაართმევს თავს და ამიტომ სალიანდაგო დინსტანციები დებენ ხელშეკრულებებს სოფსაბჭოებთან და კოლმეურნეობებთან საჭიროების დროს ტრანსპორტისათვის მუშა-ხელის მიწოდებაზე.

სადგ. საგვაგახოში 30 ნოემბერს გამოცხადებული იყო საცდელი განგაში იმის გამოსარკვევად, თუ როგორ გამოეხმაურებოდა მოსახლეობა ამ განგაშს. ოსტანციის ტელეფონით ყველა კოლმეურნეობას მიმართეს, რომ ხაზზე

ეროვნული ბიბლიოთეკა

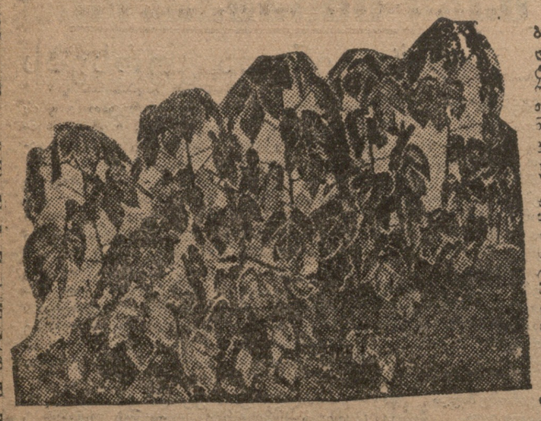

ჩვენი მრეწველობის მრავალი დარგი დღიდან საჭიროებს ტუნგოს მაღალ ბარისხოვან ზეთს, რომელიც მიიღება ტუნგოს ხის კაკლისაგან. ამ ძვირფასი ელეტრის გამო ჩვენში უკვე ყართოდ მოკიდეს ხელი. იგი მშვენივრად ხარობს ზღვის ნაპირებთან სუბტროპიკულ რაიონებში. წელს ჩვენში ტუნგოს ხე გაშენებულია 700 ჰექტარზე.

სურათზე: ტუნგოს პლანტაცია გუდაუთში (აფხაზეთი)

□ □ □ □

გრ. ბჟალავა

ინდუსტრიალურ ქალაქში

უკრაინა პურის ქვეყანაა.

ნოყიერ ნიადაგზე გადაჰიმუული ველები, გაუთავებელი ველები. არსად ამაღლებული ადგილი.

ამწვანებულ ფოთლოვან ხეივანში სამი დღე გარბის მატარებელი, კონვმატოგრაფის ლენტის სისწრაფით იცვლება მთელი სანახობა. პურით დამძიმებულ ველებს დასასრული არ უჩანს.

გიხარიან. როცა საკუთარი თვალით ხედავ კოლექტიურ შრომის უხვ მოსავალს, თვალი ვერ ძღება წარმტაცი სანახობით. გინდათ სულ მატარებლის ფანჯარასთან იდგეთ და უცქიროთ. ნახოთ უკრაინის სიმდიდრე, უკრაინის დიდება.

უკრაინა მოსავლიანი ქვეყანაა. ეს ისეთი დიდხანა სადაც ჩიზოვის არ იყოს „უღელი. რომ გადაადგო ურემი ამოვა“. და დღეს სასუქებით გამძიმებულ ნიადაგზე მარცვლებით დამძიმებული თავთავებიც ამადად დგანან უკრაინა მდიდარია პურით — და განა მარტო პურით უკრაინა რკინისა და ფოლადის წარმოების ბაზაა.

დნეპროპეტროვსკი, სტალინო, ტაგანროგი, კამენსკოე, დნეპროშენი, — იი უკრაინის ამ ალაქებში გუგუნებენ მეტალურგიული გიგანტების მძიმე ინდუსტრიისა სოფლის მეურნეობის განსავითარებლად და ჩვენი ქვეყნის მშენებლობის გასაშლელად.

როსტოვიდან მესამე დღეს ჩადიგანარ ქ. დნეპროპეტროვსკში ცოტა ხნის შემდეგ ეიტორიდებით ქალაქის ჯრამოს. ქარხნის საკვამლე მილებიდან ამონასხეთხი კუპრი. შავი ბირები გაწოლილან ქალაქის თავზე შორიდან მოისმის ტარმძიმე მანქანების ხმაური და მოქმედების შენი.

ქალაქი შედარებით პატარაა. ტფილისის მეოთხედი თუ იქნება. მიუხედავად თავისი სიპატარავისა, იგი მეტად კულტურული ქალაქის შთაბეჭდილებას ტოვებს. აქ ვრცელადაა ლამაზი, დაწყობილი და გეგმაზომიერი ქუჩები, პროსპექტები, ბაღები, პარკები. ინსტიტუტები, თეატრები, კინოები... მაგრამ ეს როდი კმარა ამ ქალაქს ნამდვილი სახის მოსაცემად. მთავარი ისაა რომ ამ ქალაქში ჭეშს ოთხი მეტალურგიული გიგანტი.

მდინარე დნეპრს მარჯვენა მხარეზე შეუსვამს „პეტროვსკის“ სახელობის გეგებერილა მეტალურგიული არხანა.

ქარხანას ეთანაელიერებით სპეციალურად შემაგრებულ ანეინერ მეტალურგთან ერთად

— ქარხანაში 30 ათასი მუშაა ჩაბმული. აქ იბადება თუჯი, მაღალხარისხოვანი ფოლადი, დღის 6 ბრძმედი, 10 მარტენის ღუმელი, 6 ბესემერის, არსებობს სხვადასხვა საამქრო — ამზობს ინჟენერი. თუჯის დღიური პროდუქცია 2.381 ტონას, ხოლო თუჯის დაფოლადება დღიურად 1857 ტონას აღწევს.

1935 წლისათვის განზრახულია ქარხნის საგრძნობი გადიდება, ნაცვლად 6 ბრძმედისა გეუქნება 8 ბრძმედი. მათი დღიური პროდუქცია გაიზრდება 3.127 ტონამდე. დიდდებება კიდევ 3 მარტენის ღუმელი. ამრიგად დღიური დაფოლადება გაიზრდება ორნახევარჯერ გეგმის მიხედვით უნდა დაიდას ახალი ბლუმინგი. რომელიც წლიურად დაგლინავს 605.500 ტ. ფოლადს. აგრეთვე უნდა გადიდდეს და გაძლიერდეს საფასონო ჩამონასხამი და რელსების საგლინავი დაზგების რიცხვი. ჩვენი ქარხანა აჭარბებს მოცემულ გეგმებს — განაგრძობს ინჟენერი. — ჩვენ გვაყავს მუყაითი და გამრჯე სპეციალისტების მთელი კადრი. განსაკუთრებით ახალგაზრდა სპეციალისტები დაეუფლენ მაღალხარისხოვანი ფოლადის დაწოფების ტექნიკას. ამის საუკეთესო მაგალითს საკუთარი თვალით ნახავთ დღეს ჩვენ ახალგაზრდა ინჟენერ მეტალურგის ამხ. ჩიჩერინის ხელმძღვანელობით აშენებულ 100 ტონიან ღუმელიდან უნდა მიიღონ პირველი ფოლადი.

მიეყვებით ინჟენერის მარტენების საამქროში

გავარვარებულ ღუმელის ახლო დგას მაღალი ტანის მრისხანე შეხედულების კაცი. მარჯვენა ხელში უჭირავს მინის ჭვრაკი ფირფიტა. უცქერის ღუმელში გავარვარებულ ფოლადს მოჩუხჩუხე სითხეს სახეზე მდევლარება გამოუკრთის. თითქოს ამ ფოლადზე იყოს დამოკიდებული მისი ბედი.

ეს ქარხნის უფროსი მეტალურგი ამხ. ჩიჩერინია — სწორედ მისი კონსტრუქციით აშენდა პირველი ასტონიანი ღუმელი ამ ქარხანაში— გვეხსნის ინჟენერი.

გაუშვით!.. უფროსი მეტალურგის მჭუხარე ბრძანება გაიბნა ქარხნის მტვრიან ჰაერში. იგი ერთბაშად მოწყდა წინა ნაწილს და ღუმელის მეორე მხარეს მოეკვა.

ფოლადის სითხემ ღიიწო დენა...

არის!.. იგრიალეს მუშებმა.

უფროსი მეტალურგის სახე ერთბაშად გაშხიარულდა, ფოლადის გავარვარებულმა სითხემ უფრო გაამარწყინა მისი მზიარული სახე.

სიხარულმა მოიცვა ქარხნის დირექტორი ამხ. ბირმანი, რომელიც თვალს არ აშორებს ფოლადის სითხის დენას.

სრულია ქარხანაში... ყველას უხარია ჩვენი ახალგაზრდა ინჟენერის საბჭოთა სპეციალისტის ასეთი დიდ გამარჯვება.

საქ. სახკომსაბჭოს დადგენილება

ᲙᲐᲪᲘᲝᲜᲐᲚᲘᲖᲐᲪᲘᲘᲡᲐ ᲓᲐ ᲒᲐᲛᲝᲛᲨᲕᲔᲑᲚᲝᲑᲘᲡ ᲨᲔᲡᲐᲮᲔᲑ ᲡᲐᲮᲚᲝᲑᲘᲡᲨᲔᲛᲫᲔᲜᲚᲝᲑᲘᲡ ᲤᲝᲜᲓᲔᲑᲘᲓᲐᲜ ᲒᲐᲛᲝᲛᲨᲕᲔᲑᲚᲔᲑᲘᲡ ᲙᲐᲜᲝᲜᲘᲗ ᲓᲐᲛᲢᲔᲠᲔᲑᲣᲚᲘ ᲡᲐᲖᲝᲒᲐᲓᲝᲓᲐᲜᲔᲑᲘᲡ ᲨᲔᲡᲐᲮᲔᲑ

საწარმოო - საფინანსო გეგმების შესრულებისა და გადამეტებით შესრულების სფეროში მიღწეთათვის და აგრეთვე გამოგონებათა, ტექნიკურ გაუმჯობესებათა და რაციონალიზატორულ წინადადებათათვის დაარ. შების ფონდის დებულების მე-6 მუხლის ბეორე ნაწილით (სსრკ კან. კრ. 1931 წ. 52 №-ი, მუხ. 338) განსაზღვრულ ათპროცენტიანი ანარიცხები გადაიცეს გამომგონებელთა საზოგადოების განკარგულებაში ყოველკვარტალურად კვარტალის მომდევნო თვის 15 რიცხვისათვის.

ბ) აღნიშნული ანარიცხების ხაზით 1933 და 1934 წლებში არსებული დავალიანება გამომგონებელთა საზოგადოების მიმართ ლიკვიდირებულ იქნეს 1935 წ. იანვრის 1-მდე.

საქართველოს სსრ სახალხო კომისართა საბჭოს თავმჯდომარე
გ. მგალობლიშვილი.

საქართველოს სსრ სახალხო კომისართა საბჭოს საქმეთა მმრთველობის მოადგილე
გ. თათიშვილი.

1934 წ. დეკემბრის 17.
ტფილისი.

190.000 მანეთის ეკონომია ოვალღულიურად

ტყიბულის მაღაროებში არის მაღაროს ძველი მუშა, ამჟამად ბრიგადის არწის გამგე ამხ. გალაქტიონ ჭლიკაძე, რომელმაც ამ 5 წლის განმავლობაში რაც. ბიუროში შეიტანა 10-მდე რაციონალიზატორული წინადადება და გამოგონება. აქედან 8 გამოგონება და წინადადება, რომლებიც უკვე გატარებულია, იძლევა 55.000 მანეთის ეკონომიას ყოველწლიურად.

უკანასკნელად ამხ ჭლიკაძემ გამოიგონა ბრიგადის ჭ ნარჩენი დასაპრეხი ნახშირის გამონა. რჩენი, რომელიც სწორად და შეუფერებლად ახდენს დასაპრეხ ნახშირის გამოთბას ეს გამოგონება წლისწორი გამონაგარიშით იძლევა 120.000 მანეთის ეკონომიას ყოველწლიურად. გარდა ამისა მანვე შეიტანა რაციონალიზაცია მექანიკური სატვირთავის მოწყობის შესახებ. მექანიკური სატვირთავის მიერ გაეთებული ეკონომია ნაანგარიშევია 15.000 მანეთად. ორი უკანასკნელი გამოგონების გატარებისათვის წარმოეძღვა მუშაობა.

მთლიანად ამხ ჭლიკაძის გამოგონებანი და რაც წინადადებები იძლევიან ყოველწლიურად 190.000 მანეთის ეკონომიას.

გ. მგალობლიშვილი.

—o—

„ტაქსი“ ტფილისის ქუჩებში

16 დეკემბრიდან ტფილისის ჭეურებში სამუშაოდ „სოიუზტრანსის“ საქართველოს განყოფილებამ. გამოუშვა ამხ. მოლოტოვის სახელობის გორკის საავტომობილო ქარხნის მიერ დამზადებული მსუბუქი ტიპის 12 ავტომანქანა-„ტაქსი“.

თვითეული მანქანაში თავსდება სამი მგზავრი.

„ტაქსები“ ემსახურება ქალაქის მცხოვრებთ. კილომეტრის გავლა ღიის 1 მანეთი 25 კაპეიკი. მანქანების დგომის პუნქტებად დაწესებულია ა.-ჟ. ფედეკაციისა და ვეზ ზლის მოედნები.

1935 წლის პირველ კვარტალში მიღებული იქნება კიდევ 25 „ტაქსი“.

მეცნიერება და ტექნიკა

რას წარმოადგენს ჩვენი მზე

მზის შიგნეთი წარმოადგენს თითქო უზარმაზარ განუწყვეტელ მომუშავე თბილ სადგურს. გარეთ, მზის ზედა პირზე, ატყორცნება სითბოს, უდიდესი ნაკადი, საიდანაც ის ვრცელდება სივრცეში რადიაციის სახით. მზის ზედაპირის ყოველი კვადრატული სანტიმეტრი წამში გამოყოფს 8 კილოკალორიამდე ძალის ენერგიას. ამიტომ არის, რომ მზის ზედაპირს ყველაფერი გაფთრებულ მოძრაობაშია, დუღს, ადუღ. რამდენიმე ასეული ათასს კილომეტრის სიმაღლეზე სცვივან ალის შადრევნები, რომელთაც „პროტუბერანცები“ ეწოდება. თითქო მზის ზედაპირი. ისეთივე სისწრაფით ვერ თავისუფლდება ენერგიისაგან, რა სისწრაფითაც ეს ენერგია გამოიყოფა მზის შიგნეთიდან. მზის ზედაპირის ზოგ ადგილებში მოსჩანს ბნელი უძირო ნაპრალები. რომელსაც ჩვენ „მზის ლაქებს“ უწოდებთ. ეს ნაპრალები ძლიერ ჯერან მოჭმედ ვულკანების კრატერებს, რომლებიდანაც იფრქვევა ცეცხლი და ნივთიერება მზის შიგნეთიდან. ზოგი ამ ნაპრალებიდან იმდენად დიდია, რომ მთელი ჩვენი დედამიწა ისე ჩაეტევებოდა მასში, როგორც ცვილსანთელი ბახვრეტში.

მზის ატმოსფეროს ანალიზი გვიჩვენებდა, რომ იგი მთლიანებით განირჩევა დედამიწის ატმოსფეროსაგან მართალია, მასში შედის იგივე მსუბუქი ირები, რომლებიც დედამიწის ატმოსფეროშიც შედიან. მაგრამ მზის ატმოსფეროში **აირგვარ მდგომარეობაში** იმყოფება აგრეთვე, ძნიმე მეტალური ნივთიერებანი (პლატინა, ტყვია, ვერცხლი) და თითქმის ყველა ის ნივთიერებანი, რომლებიც დედამიწაზე გხვდება.

თუ მზის გარეთა ატმოსფეროც კი (ზედაპირი) იმდენად ცხელია იმისათვის (7-8 ათასი გრადუსი), რომ რაიმე ნივთიერება არ იმყოფებოდეს მასში ან თხიერ მდგომარეობაში, მზის შიგნით ტემპერატურა კიდევ უფრო მაღალია — მზის ცენტრთან **იგი 40 მილიონ გრადუსს** აღწევს. ერთგვარ წარმოდგენას ამ ტემპერატურაზე მოგვცემდა ასეთი მაგალითი: დედამიწაზე ამ ტემპერატურამდე გახურებული პატარა ვერცხლის ფული ნაცრად აქცეოდა ყველაფერს რამდენიმე ათასი კილომეტრზე ჩვენს გარშემო.

როგორია წევია მზის ცენტრში? დედამიწის ზედაპირზე ჰაერის წევია უდრის დაახლოებით ერთ კილოგრამს კვადრატულ სანტიმეტრზე. თანამედროვე სწრაფლმავალი ორთქლმავლის ქვაბში წევია უდრის ოცამდე ატმოსფეროს. მზის ცენტრში კი წევა უდრის 40 მილიარდ ატმოსფეროს, ე. ი. თითეული კვადრ. სანტიმ. ფართობი აქ განიცდის 40 000.000.000 კილოგრამის დაწოლას. ამ მოვლენიდან გამომდინარეობს სარტერესო ფაქტი. ჩვეულებრივად გათბობა იწვევს ნივთიერების გაფართოებას, წევა კი—ნივთიერების შეკუმშვას. მზის ცენტრის ნივთიერება ცდილობს გაფართოვდეს (ტემპერატურა—40.000 000 გრადუსი), მაგრამ ამავე დროს იგი მისწრაფვის შეკუმშვისაკენ (წევა—40.000.000 000 ატმოსფეროს). საბოლოო ანგარიშით წევა ასპობს ათბობას და მოუნიებად იმასა, რომ აქ ნივთიერება აირგვარ მდგომარეობაშია, იგი შემჭიდროებულია, გამკვრივებულია, უფრო, ვიდრე რაიმე ჩვენთვის დედამიწაზე ცნობილი

ჩვენი სპექტროსკოპები გვიჩვენებენ, რომ მზისა და ვარსკვლავების მთელი სინათლე მოდის მოლეკულებიდან, რომლებიც დიდი ტემპერატურის მოქმედებით დაშლილია მათ შემადგენელ ატომებით. სპექტროსკოპები გვიჩვენებენ აგრეთვე, რომ უფრო მსუბუქი ვარსკვლავების ატმოსფერაში. მაღალ ტემპერატურის ზეგავლენით, დაშლას ეწყებენ თვით ატომები როგორც ვიცით, ატომი შესდგება ელექტრონებისაგან და ატომგულისაგან. ელექტრონები მოძრაობენ ატომგულის გარშემო. ისინი გვანან ეთეთოლებით ატომგულები ერთმანეთს შეცილა. ატომგულები კი ერთმანეთს არ გაეკარებიან და ვერ შეიცილებენ ერთმანეთს ატომგულები ელექტრონებისაგან და ელექტრონები ატომგულებისაგან. ასე ხაზგასმით ელემენტთა განსხვავებას. წყალბადის ატომგულის გარშემო მოძრაობს ერთი ელექტრონი, ჟანგბადის—8. ატომგულთან უფრო ახლო მდებარე ელექტრონებს (ორი) ძლიერად მიიზიდავა მის მიერ, უფრო მოშორებით მყოფი (ცხრაეული ელექტრონი)—ნაკლების ძალით, უფრო შორს მდებარე ელექტრონები — სუსტად ძლიერ დიდი ტემპერატურების პირობებში— მზის ან ვარსკვლავების ატმოსფეროში — ატომებმა უნდა დაჰკარგონ რამდენიმე ელექტრონი. მზის ცენტრის ტემპერატურაში უნდაგბადის ატომები სრულიად დაშლილია. ა. არის მხოლოდ ატომგულების და ელექტრონების გუნდები. რომლებიც უწესრიგოდ მოძრაობენ ყველა მიმართულებით. მაგრამ არიან ისეთი (მძიმე ელემენტთა) ატომები, რომლებიც ინარჩუნებენ ელექტრონების ნაწილს. ყოველ შემთხვევაში— ორ უახლოეს. მზის ცენტრის ნივთიერება უნდა შესდგებოდეს — ამგვარ მინიატურულ ატომების გუნდებიდან სუსტად დაკავშირებულ ელექტრონებით და სხვა ატომთა ნამსხვრევებიდან, რომლებიც უწესრიგოდ მოძრაობენ მთ შორის. მოწყვეტილი ელექტრონები მოძრაობენ 50 000 კილომეტრის სისწრაფით წამში. ამიტომ ატომთა ნამსხვრევები ვერ შეკვრიან სრულ ატომებს, სანამ ისინი განიცდიან ასე სწრაფით მოძრავ ნაწილაკებით დაყუმბარებას.

ამრიგად მზის ცენტრში ატომებიც კი დაშლილია.

ჩვენი მზის ასეთ სურათის იძლევა ცნობილი მეცნიერი **ჯემს ჯინსი** თავის შრომაში „სამყაროთა მოძრაობა“, რომლის თარგმნა რუსულად ახლახან გამოუშვა საბჭ კავშირის სახელმწიფო ტექნიკო-თეორეტიულმა გამომცემლობამ.

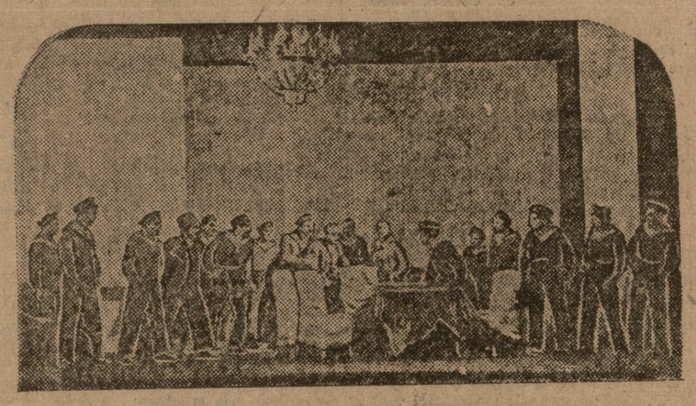

პარჭანიშვილის სახ. თეატრში. სცენა „ეშკადრის“ დალუპვიდან“.

ᲨᲔᲕᲐᲡᲠᲣᲚᲔᲗ ᲡᲐᲮ. ᲕᲐᲚᲓᲔᲑᲣᲚᲔᲑᲔᲑᲘ

(ტელეგრაფით ჯიათურიდან)

ჯიათურის რაიონმა 15 დეკემბრისათვის მთლიანად შეასრულა ხოცრეს ჩაბარების 1934 წლის გეგმა. ვადამდე 100 პროცენტითაა შესრულებული აგრეთვე ყველის და სიოის დამზადების გეგმები.

რაიონმა მატყლის დამზადების გეგმა 104 პროცენტით შეასრულა, ხოლო ფიზიადი სახსრების მობილიზაციის —102 პროცენტით.

რაიკომის მდივანი
კალმახელიძე
რაიალმასკომის თავმჯდომარე
ჩაჩანიძე

□ □ □

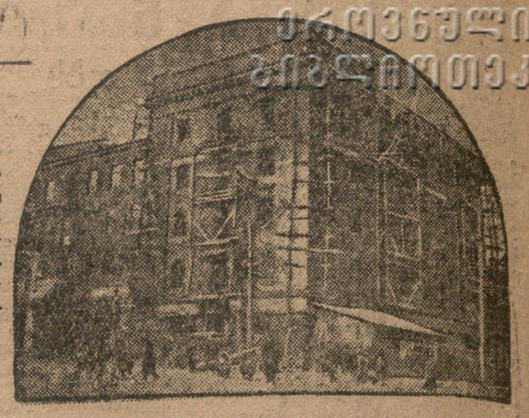

საქ. გზატრანსის ახალი სახლი, რომელიც შენდება რუსთაველის პროსპექტზე. სახლის მშენებლობა ამ მოკლე ხანში დამთავრდება. სახლი გათვალისწინებულია „საკუზატრანსის“ საინჟენერო-ტექნიკურ მუშაკთა დასახლებლად.

□ □ □ □

ფეხბურთი

პროფკავშირების ფეხბურთელთა გუნდების სამეფოდაომო შეჯიბრება პირველობაზე მთავრდება. გუნდები დაჭიმული ინტრიგით ხვდებიან ერთმანეთს. ყოველ შეჯიბრი დიდ ინტერეს იწვევს.

18 დეკემბერს ლენინის სახელობის სტადიონზე ერთმანეთს შეხვდნენ ცეკავშირისა და ტფილისის სამომხმარებლო კოოპერაციის ფეხბურთელთა გუნდები. შეჯიბრის წინეული ნაბეჭდი თანაბრად მიმდინარეობს, ორივე გუნდი ფრთხილად თამაშობს, რის გამოც ვერც ერთმა გუნდმა ვერ შესძლო უპირატესობის გამოჩენა და თამაშის პირველი გაყოფილება დამთავრდა უშედეგოდ.

შესამჩნევად გამოცოცხლდა თამაში მეორე განყოფილება. ორთავე გუნდი თავგამეტებულად იბრძვის. ორთავე გუნდის კარებთან ბზინავა საზიფათო მომენტი, რომლებიმე წუთის შემდეგ ჯერჯერობით ცეკავშირის კარებში.

თამაში მწვავე ხასიათს იღებს, უხეშ თამაშისათვის მსაჯი იძულებულია თამაშიდან გაიყვანოს სამომხმარებლო კოოპერაციის ორი მოთამაშე, რის შედეგადაც ცეკავშირის გუნდმა შეძლო ანგარიშის გაეთება და ორი გოლი ჩაეგდო კარში.

ცეკავშირის გუნდმა 104 პროცენტით შეასრულა, ხოლო ფიზიადი სახსრების მობილიზაციის —102 პროცენტით.

რაიკომის მდივანი
კალმახელიძე
რაიალმასკომის თავმჯდომარე
ჩაჩანიძე

დისპუტი „ჩაპაევზე“

18 დეკემბერს, საღამოს 8 საათზე მარქსიზმ-ლენინიზმის ინსტიტუტში შედგა კინო-სურათ „ჩაპაევის“ საზოგადოება რივი განხილვა.

კრება გახსნა მარქსიზმ-ლენინიზმის ინსტიტუტის დირექტორის მოადგილე ამხ. ბერიოზკერმა.

მოხსენებით გამოვიდა ამხ. გრ. მუშელიშვილი. კამათში მონაწილეობა მიიღეს ამხ. გ. ყურულაშვილმა, გ. სტურუამ, პროფ. ნათაძემ, მ. ჯავახიშვილმა, კ. გამსახურდიამ, პ. ჩხეიძემ, კინო-რეჟისორებმა — შენგელაიამ, ჭიაურელმა, ცხაკაიამ, საზოგადოებრივ - სამეცნიერო ორგანიზაციების წარმომადგენლებმა და ინსტიტუტის ასპირანტებმა.

დისპუტის დაწვრილებითი ანგარიში მოთავსებული „კომუნისტის“ „ახალგაზრდა ნომერში.

ᲨᲔᲕᲐᲡᲠᲣᲚᲔᲗ ᲡᲐᲮ. ᲕᲐᲚᲓᲔᲑᲣᲚᲔᲑᲔᲑᲘ

(ტელეგრაფით ჯიათურიდან)

ჯიათურის რაიონმა 15 დეკემბრისათვის მთლიანად შეასრულა ხოცრეს ჩაბარების 1934 წლის გეგმა. ვადამდე 100 პროცენტითაა შესრულებული აგრეთვე ყველის და სიოის დამზადების გეგმები.

რაიონმა მატყლის დამზადების გეგმა 104 პროცენტით შეასრულა, ხოლო ფიზიადი სახსრების მობილიზაციის —102 პროცენტით.

რაიკომის მდივანი
კალმახელიძე
რაიალმასკომის თავმჯდომარე
ჩაჩანიძე

ქადრაკი

პარტია № 1 (ლაზიერის მიღებული გამბიტი)

გათამაშებულია რესპუბლიკების მასტერთა შეჯიბრებაში სექტემბერში 1934 წ.

თეთრები: **ვ. გოგლიძე** (ტფილისი)—შავები: **ბაბა კვოკინი** (ავსტრია).

1. d4, d5 2. c4, d:c (ამ გაგრძელებას უკა- (შავების პარტია უკვე კარგახანია წაგებუ- ასკნე დროს ხშირად მიმართავენ ოასაც ლია) 46. g:d7, მფd4 47. h4, c5 48. gd7+, ვეფურ ლად უდევს ის გარემოება, რომ თა- მფe4 49. მფg2, c4 50 gc7. მ:d3 51. h5, c3 ბრეს ამით შავები ადვილ ად ეკვენ მდგო- 52 h6, c2 53. g4. g:a4 54. h7 და შავები არეობის გათანაბრებას) 3. e3 (უფრო ხი- დანებდნენ, რადგ ნაც g:g4+ 55. მფh3, gg1 ვად თამაშობენ ხოლმე მ:f3; ეს ის საწინააღ- მ:ჰყვება მფh2 და თეთრები ლაბირს გა- მდეგოთ, შაგა რაგორც აღნიშნულ ი პარ- ყავნენ.

ტია გ. ჩიჩინენს ეს სკლა ე:d5 e:d აღარ თეთრებისათვის საშიში, ცხ. 4. g:c4, e:d 5 e:d, g:d6 3. მf3, მf6 7. 0-0, 0-0 8. მc3, g:g4 9 gg1, f:d7 10. h3, ჯh5 11 მe4, g:e7 12. მg3, g:g6 (თეთრები მზედროს მოხდენილი მანევრით, გადაიყვანეს იგი მეფის ფრთაზე და მ.სთან შემდეგი სვლით სრულიად სპობენ შავების განკარგულებაში მყოფ თეთრ h7-d1 დიაგონალს) 13. მe3!, მe6 14 ჯხ3, f:d5 15 g:e7, ვ:e7 16 ვe1, ვfe8 17. მ:g6! (ამ სვლით, მართალია თეთრები ამარტივებენ მდგომარეობას, მაგრამ საშიში რიგ თავში გადაჰყავთ ენდშპილში სადაც მათ აშ არა უპირატესობა ე ნებათ) ვ:e1 18. ვ:e , ე:e1+ 19. ე:e1, h:g 20 მe4! ფf8! (შეცდომა. რაც უდავილებს თეთრებს პარტიის მოგებას!) 21. მc5, მf4 (არ შეიძ ნ. ე:h8, g:d6 ის გამო) 2 . e4, მfd5 23. მ:f7, მf6 24. ე:h, ე:f8 5 მh5, f:d7 26 e:e2. ეhe 27. e:e2, ე:e6 28. მc6. მ:e8, 29. მ:f5, მ:e5 30 d:e, მg:f7, 31. e:e4. c6 32. g:f4 მ:f6 33 e:f. მ:f6 34. e:h4, მd5 35 ეh8. ე:b6 36. e:e8, e:b7 37. g3 gf5 38. ბფ1!, მფd6 39. ეf8, a:f 40. e:b a4 41. g:a1, e:h2 42. ჯb3. მc3 43. e:g5, მ:a2 44. gg6+, მფc5 45. g:a2 e:a2

(ამოკანა) **ვ. ტურკინა.**

გადმო'ეგზავნილია ტურნ. „შახმატნი ლისტოკი“-დან

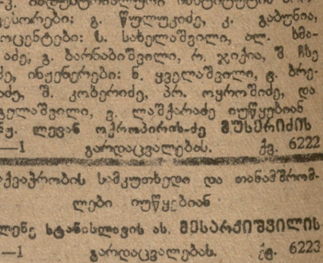

შ-მათი ორ ხვლაში

თეთრები: ფg8, ლh8, e:e6 ვd7, b4 ჯg . c7 პაიკ g2 (8)

შავები: მფc3, e:e4, c:e1, f 1, მc2, g1 პაიკ ბი: c3, c4, d2, f2, f5, g3 (12)

სერიოზული განცხადებისაგან

საკოლმეურნეო დოკლათა ანიავებენ

(ჩასანი საქ. კოოპერატივების საბან)

საწველ ფურად აქცევს სოფ. ჩიბათის (ლანჩხუთის რაიონი) კოლმეურნეობა. ნიადაგდა სიმინდი, ხორბალი, ფოთლი.

მიმდინარე წლის 1 იანვრიდან 1 აგვისტომდე კოლმეურნეობას ჩაის დასაქონილი ნების ფონდიდან მიუღია 10354 კილოგრამი სიმინდი და 1192 კილოგრამი ხორბალი. საწყობში ახლა ამათგან არაფერია დარჩენილი. კოლმეურნეების გამგეობას არ შეუძლია თქვას — ვინ წაიღო ის და რა საჭიროთი (კოლმეურნეობას არ გაანძია მოსაელის გაანგარიშების უფლება).

საეჭვოა თუ რამდენად კეთილსინდისიერად გაიხარჯებოდა მარცვლეული.

ალ. ფული იყოთხეთ.

რაიმეწყობის ყოფილ ბუხჰალტერ — ინსტრუქტორს — პავლე ღლონტს ამ კოლმეურნეობიდან გაუტანია 808 მანეთი. მცნ-ის ბუხჰალტერ —ინსტრუქტორს ალ. გოგეშვილს 60 მან ნიგოითის სოფსაბჭოს თავმჯდომარეს ალ. ჭოჭილეიშვილს —200 მან ლანჩხუთის სატყეო მეურნეობის ვაჭრეს შალვა კუპულაძეს —200 მან კოლმეურნეობის ყოფილ თავმჯდომარეს პანტელეიმონ პატარაიას გაფლანგული აქვს 635 მან და 18 კაპ კოლმეურნეობის ყოფილ მოხარეს მიხ. ჯორჯენაძეს გაფლანგული აქვს 635 მან და 19 კაპ ჩიბათის სოფსაბჭოს წაუღია 3660 მან და 30 კაპ ამგვარად, კოლმეურნეთა შრომის ანაზღაურების ნაცვლად, გარეშე პირებს თუ შინაურებს წაღებული აქვთ 6 ათას მანეთზე მეტი

ეს ამბავი იქის რაიპროკურატურამ, პაგრაფ როგორც იტყვიან. ყურებსაც არ იბერტყავს

სარტერესოა, რისი შედეგია ასეთი უმოქმედობა?

ვ. ქარსელაძე

რედაქციისაგან: „კომუნისტი“ მოელის ამ საკითხზე ხაქ. კ. პ. (ბ) ლანჩხუთის რაიკომის და ხამ-ხატრ ხადგურის პოლიტ განყოფილების დაუყოვნებლივ ჩარევას დამნაშავე პირთა მიმართ მკაცრი ზომების მიღებას.

დამნაშავენი უნდა დაისაჯონ

საქ. კავშირგაბმულობის საფოსტო სექტორი ვერ უწევს სათანადო კონკრეტულ ოპერატიულ ხელმძღვანელობას მასში შემავალ მთელ რიგ სარაიონო განყოფილებებს, რის გამო ადგილი აქვს ხოლმე ყოველად შეუწყნარებელ ამბებს.

ავალაპარაკოთ ფაქტები: **სოფ. ჭალადიდში** (ფოთის რაიონი) ფოსტა-ტელეგრაფის სააგენტო მეტად ცუდად ემსახურება ადგილობრივ მშრომელ მოსახლეობას. გამოწერილ ჟურნალ გაზეთებს ითვისებენ ხოლმე. ასე, მაგალითად, ა.-წ. 1-ლ დეკემბრიდან კოლმეურნე **ნ. პარკაიას** სამი თვით გამოწერილი ჰქონდა გაზ „კომუნისტი“ და „ფოთის მუშა“, მაგრამ გაზეთების არც ერთი ნომერი მისეებულ კოლმეურნეს არ მიუღია ამის გამო ადგილობრივ მშრომელებს ეკარებიან სურვილი ჟურნალ-გაზეთების გამოწერისა.

სოფ. **რიონის** (ქუთაისის რაიონი) მხცოვან დ. **მესხს** სოფლის კულტმომსახურე ბლათიას გამოწერილი ჰქონდა გასვლილად „ლიტერატურული გაზეთი“ 10 ცალი, რომელსაც ვერ დებულობს სისტემატიურად. რაც ყოველად დაუშვებელია

საჭიროა, საქ. კავშირგაბმულობის სარაიონო განყოფილებები რაც შეიძლება მეტი ყურადღებით მოეპყრან ჟურნალ-გაზეთების გავრცელების საქმეს ადგილებზე და გაზეთების დროზე მიაწოდონ მშრომელ მოსახლეობას.

ჩვენ მოვითხოვთ დამნაშაეე პირთა მიმართ გადამჭრელ ზომების მიღებას.

ᲗᲐᲗ—ᲠᲔ

გაზ. ქობულეთი შიდულება 1935 წლისათვის

ᲡᲘᲡᲢᲔᲛᲐᲢᲘᲣᲠᲘ ᲒᲐᲛᲝᲪᲔᲛᲐ ᲧᲕᲔᲚᲐ ᲡᲐᲤᲝᲡᲢᲝ ᲒᲐᲜᲧ-ᲑᲐᲨᲘ ᲓᲐ „ᲡᲝᲘᲣᲖᲙᲘᲜᲐᲢᲝᲠᲔᲑᲗᲐᲜ“ ᲝᲠᲒᲐᲜᲘᲖᲐᲪᲘᲝᲠᲔᲑᲗᲐᲜ. ᲤᲐᲡᲘ 1 ᲗᲕ.—2-50 Კ., 1 ᲬᲚ.—10 ᲛᲐ.

ოპერაცია და ბალეტის სეზონი 1934-35 წ. წ.

დღეს	21 დეკემბერს	22 დეკემბერს
8 საათ. ნ წარ	ეე 11 საათ 5 წარ.	ეი 10 საათ ნ წარ
პრემიერა		ᲖᲘᲐᲤᲝᲜᲘᲣᲠᲘ
ბალეტი	ᲙᲘᲙᲘᲡ ᲥᲐᲚᲘ	ᲙᲝᲜᲪᲔᲠᲢᲘ
ᲒᲔᲓᲔᲑᲘᲡ ᲢᲐᲑᲐ		დასწყისი 9 საათზე.

იხ აბონენტები რომლებსაც არ ეჭნებით გადახდილი მე-6 ნაბაონემენტო შესატანი კოუპონები დასწორე ნის უფლებას ბოლო ათი ადგილები გაიყიდება

დაიწყო მეშვიდე სააბონემენტო გად სხდელის ეიღება ყველა აბონემენტზე.

წარმოდგენის დასაწყისი სადამოს სრულ 8 საათზე

დღეს	21 დეკემბერს	22 დეკემბერს
ეე-8 აბ 8 წარ.	ეე 9 აბ. 8 წარ	12 აბონ. 8 წარ.
ᲘᲜᲢᲔᲠᲕᲔᲜᲪᲘᲐ	ი Iranne	ი Iranne

ᲠᲔᲡᲞᲣᲑᲚᲘᲙᲘᲡ ᲗᲔᲐᲢᲠᲘ ᲡᲐᲮᲔᲚᲝᲑᲘᲡ ᲐᲙᲐᲓᲔᲛᲘᲣᲠᲘ ᲓᲠᲐᲛᲘᲡ ᲗᲔᲐᲢᲠᲘ

20 დეკემბრიდ ნ 2 -დ დაიწყება იან რის თვის ტალონების (ბ ლეთები) ა ეშ. ტალონების გაცემა იწარობება თეატრის უჯალტერიიდან დილის 9-ნახ.—4 საათამდე.

ად ილკომებმა უნდა გამოაგზა ნონ თავიანთი წარმომდგენლები სათან დო ᲡᲐᲑᲘᲚᲔᲗᲘᲡ ბილეთების მისაღებათ. ალაროო ღიაა 11-2 ს. 6-9 საათამდე

დასაწყისი 8 საათზე

ᲗᲐᲜᲐᲮᲛᲐᲓ ᲑᲐ. ᲡᲐᲥᲔᲗᲝ ᲙᲐᲕᲨᲘᲠᲘᲡ ᲓᲐᲓᲒᲔᲜᲘᲚᲔᲑᲘᲡᲐ ᲮᲓᲔᲑᲐ

არტელ „წითელ გზის“ ლიკვიდაცია

ყოველგვარი პრეტენზიების მიღება მხოლოდ ა-წ. 25 დეკემბრამდე.

ლიკვიდკომის ადგილსამყოფელი—პოეტან. პრ. № 12.

6210 **ლიკვიდკომი.**

ᲐᲛᲘᲔᲠ-ᲙᲐᲕᲙᲐᲡᲘᲘᲡ ᲓᲐᲡᲐᲕᲚᲔᲗ ᲤᲘᲚᲘᲐᲚᲘ ᲘᲜᲡᲢᲘᲢᲣᲢᲘ

ᲛᲡᲛᲔᲜᲔᲚᲗᲐ ᲒᲘᲚᲔᲑᲘᲡ ᲕᲐᲭᲐ

ᲒᲐᲜᲐᲠᲒᲘᲚᲔᲑᲣᲚᲘᲐ 1934 ᲬᲚᲘᲡ 31 ᲓᲔᲙᲔᲛᲑᲔᲠᲛᲓᲔ.

მეცადინეობა იწყება 1935 წ. 1 იანვარს.

ა-კ. დაუშ. ფინ. ეკ. ინსტ. დირექცია.

6193

კბილის ექიმი
**ლ