საქართველოს მშრომელთა დეპუტატების საბჭოთა ორგანო

კომუნისტი

საქ. კ. (ბ.) ცენტრალური კომიტეტის და ტფ. კომიტეტების და ცაკის ორგანო

ფასი 15 კაპ.
კარა-კევი
21
დეკემბერი
№ 293 (4149)

დღის ნომერში

— გარდაიცვალა აკად. ნიკო მარი (1-ლი გვ.).
— საბჭოთა კავშირის რაიონული ჟრილობები (2-ე გვ.).
— მისალმება ამხ. ბერიას (მე-3 გვ.).
— მზადება პურის ფართო ვაჭრობისათვის (მე-3 გვ.).
— ტექსტი ოქმისა, რომელიც ხელმოწერილია ჟენევაში 1934 წლის 5 დეკემბერს საბარეო საქმეთა სახალხო კომისრის ამხ. ლიტვინოვის და საფრანგეთის რესპუბლიკის საბარეო საქმეთა მინისტრის პიერ ლავალის მიერ (1-ლი გვ.).
— საქ. სახკომსაბჭოს დადგენილება (მე-3 გვ.).
— საფრანგეთ - საბჭოთა კავშირის 1934 წლის 9 დეკემბრის სავაჭრო ოქმის ტექსტი (1-ლი გვ.).
— სტატიები: კ. გოგუაძის — მახარაძის-რაიონში საბჭოთა მე-7 ჟრილობის წინ (მე-2 გვ.) და ა. ულუხანოვის — ავამაღლოთ პარტიული სწავლების ხარისხი.
— უცხოეთის ინფორმაცია (1-ლი გვ.).

ფართოდ გავშალოთ ადგილობრივი მრეწველობა

საბჭოთა ქვეყნის გაშლილი სოციალისტური მშენებლობა ქმნის ჯოველგვარ პირობებს ფართო მოზმარების საგნების დამზადების ერთისამად გაზრდა პირველ ხუთწლედთან შედარებით აუცილებლად მოწმობას მის უდიდეს მნიშვნელობას. მართლაც, ამჟამად ბანა შეიძლება ა-ეებობდეს იმაზე უფრო საპატიო ამოცანა. ვიდრე სოციალიზმის მშენებელი კლასის საყოფაცხოვრებო პირობების გადაჭრით გაუმჯობესება- ეს არის ძირითადი ადგილობრივ მშენებლობაში. მაგრამ ამით არ ამოიწურება იგი. ადგილობრივ მრეწველობას უნდა მოგვცეს ასეთი ნაწარმი, რომელიც დამატებითი წყარო. ბი, ახალი ნედლეულის საძიებლად მსუბუქი და მძიმე მრეწველობის შედგომი განვითარებისათვის.

საჭართველოს ადგილობრივ მრეწველობას გასულ წელს კოლდა (არა სრული ცნობებით) 248 წარმოებაზე მეტი 7 ათასამდე მუშით. რომელმაც მოგვცა 52 მილიონი მანეთის პროდუქცია. აღნიშნულ პროდუქციაში პირველი ადგილი უჭირავს ხემოვლების მრეწველობას (40 პროც.). მეორე — ხის გადამუშავებელ მრეწველობას (18 პროც.). მესამე — საშენ მასალათა მრეწველობას (15 პროც.).

ჩვენშიც საქართველოში. ადგილობრივი მრეწველობის განვითარებისათვის არის ყოველგვარი პირობები ერთიერთ გადაწყვეტ პირობას წარმოადგენს ბუნებრივ სიმდიდრეთა დიდი რაოდენობით არსებობა ქვანახშირი დიატომიტი. ხეტყე მინერალური წყლები, კირი ხეხილი. წენახი. წრიალო მიწა და სხვ.) რომელიც მოითხოვს ყოველდღიურ, სისტემატიურ ბრძოლას: მაჭისიალური ინიციატივის გამოჯერას მათ აღმოჩენასა და საეჭსპლოატაციოდ გადაცემაში.

გასულ წლებში ადგილობრივი მრეწველობის განვითარება შედარებით ნელი ტემპით მიმდინარეობდა საჭარო ყურადღება არ ექცეოდა ახალი ობიექტების შეჭრნას არსებულის დაფინანსებას. მათ უწრუნველყოფას მუშა ხელით და სასურსათო ბაზით მაგალითად ჟუთაისში რომელსაც თავისი ქვირაზაი ნედლეულით მნიშვნელოვანი ადგილი უჭირავს ადგილობრივ მრეწველობის წარმოებაში. ამ ნედლეულის ბაზაზე ორგანიზებულია ფეხსაცმლის ფაბრიკა. ტრიკოტაჟის ფაბრიკა. ტყავის ფაბრიკა. ტანსაცმლის ფაბრიკა. ქალაქის ბაზარზე ამ ფაბრიკების ნაწარმი ფართოდ არის გავრცელებული. ამ ფაბრიკების ნაწარმი ხარისხიანია. მაგრამ ეს ფაბრიკები ვერ აკმაყოფილებენ ქალაქის მოთხოვნილებას. ამ ფაბრიკების ნაწარმზე ფასები მაღალია. ასორტიმენტი ცუდად არის შერჩეული. ფაბრიკების ადმინისტრაციები ნაკლებ ყურადღებას აქცევენ ნაწარმის ხარისხის გაუმჯობესებას. ფაბრიკების ადმინისტრაციები ნაკლებ ინიციატივას იჩენენ ახალი ნაწარმის შემუშავებაში. ფაბრიკების ადმინისტრაციები ნაკლებ ინიციატივას იჩენენ ახალი ნაწარმის შემუშავებაში. ფაბრიკების ადმინისტრაციები ნაკლებ ინიციატივას იჩენენ ახალი ნაწარმის შემუშავებაში. ფაბრიკების ადმინისტრაციები ნაკლებ ინიციატივას იჩენენ ახალი ნაწარმის შემუშავებაში.

ქუთაისის ბოლშევიკებმაც სერიოზულად მოკიდეს ხელი რაიონის სიმდიდრის ათვისებას. ამოქმედეს ფაბრიკა. ტანსაცმლის ფაბრიკა. ტანსაცმლის ფაბრიკა. ტანსაცმლის

რაიონები ახალი გამარჯვებებით ხვდებიან საქ. საბჭოების VII ყრილობას

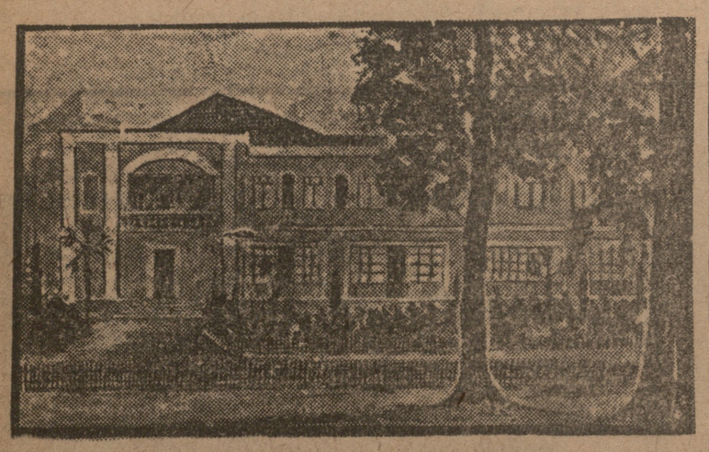

ახლადაგებული სახტუ მრო ქალაქ მახარაძეში.

გამარჯვებით ხვდებიან

(„კომუნისტის“ საქ. კორესპონდენტისაგან)

ლანჩხუთის რაიონი მთლიანი კოლექტივიზაციის და ტექნიკური კულტურების (ჩაი ციტრუსები) რაიონია. შეურნეობის 92 % გაერთიანებულია კოლმეურნეობებში შეკრებილია 40 კოლმეურნეობა ჩაის და ციტრუსოვანი კულტურების განვითარების საფუძველზე მთელი რიგი კოლმეურნეობები მაგალითად, აცანა, აკეთი, ჩოჩხათი, ლეჩხაინი და სხვა მტკიცედებიან და ვითარდებიან ეკონომიურად და პოლიტიკურად.

ჩაის კულტურის განვითარებაში ამ რაიონს საგრძნობი წარმატებები აქვს მოპოვებული. სამი წლის განმავლობაში ჩაის პლანტაცია გაფართოებულია 1050 ჰექტარით. ამჟამად რაიონში გაშენებულია 2368 ჰექ. ჩაის პლანტაცია. ციტრუსოვან კულტურების (მანდარინი, ლიმონი, ფორთოხალი) განვითარება-გავრცელებას ამ პერიოდში დროს განსაკუთრებული ყურადღება მიექცა. 1934 წლის განმავლობაში გაშენებულია 61 ჰექტარი მანდარინის პლანტაცია და 3330 ძირი ლიმონი.

განზარდა ჩაის მოსაელიანება. მიმდინარე წელს დაშენდა და სახელმოწყობა 854 ჰექტარი ნაკვეთი გეგმით გათვალისწინებული 772 ტოლი. აშენებულია და მუშაობს ჩაის 2 დიდი ფაბრიკა (აცანა, ნოგვაზაანი), მიმდინარე წელს შედგება და 1935 წლის 1 მაისისათვის მზად იქნება 2 ფაბრიკა (სუფსა, მაჭათი).

ადვილი საქმე არ შეიძლება არ აღინიშნოს ის დიდი მუშაობა რომელიც ჩატარებულია სასკოლო საშენებლობის საქმეში. სამი წლის განმავლობაში აშენებულია 12 სკოლის შენობა, ამჟამად რაიონის ყველა სკოლა საკუთარ შენობაში არის ოთავსებული.

ზოგიერთმა სასოფლო საბჭომ დაიწყო ულტურულ დაწესებულებათა აგება. მის სატკეთესო მაგალითს იძლევა მაჭათის, შუბუთის, ხ—ნის და სხვა სოფსაბჭოები. შუბუთის სოფსაბჭომ დაიწყო თეატრის შენობის აგება, ნინოშვილის სოფსაბჭომ უკვე დაამთავრა არა სრული საშუალო სკოლის შენობის აგება.

რაიონში მიმდინარე წელს დიდი მუშაობა ჩატარდა უგზოობის ლიკვიდაციის საქმეში. საგზო მშენებლობის გეგმა რაიონმა შეასრულა 143 პროც. გაყვანილია სუფსა-ფოთის საავტომობილო გზა 9 კილომეტრის მან ძილზე. ძირითადად დამთავრებულია ლანჩხუთ-აცანის გზის მშენებლობა.

არსებული მიღწევების განმტკიცება და ზრდა შემდგომი განვითარება დიდად არის დამოკიდებული ახლად არჩეულ სასოფლო საბჭოების მუშაობაზე. იმაზე თუ როგორ შეასრულებენ ისინი განაწესს. რომელიც მათ მიხედვს ამომრჩევლებმა.

ახლად არჩეულმა ზოგიერთმა სასოფლო საბჭომ ფართოდ გაშალა მასობრივი მუშაობა. რის საფუძველზე ბოდიში მოიხადეს ადამიანებმა. ამის საუკეთესო მაგალითს იძლევიან ლანჩხუთის. მაჭათის, აცანის, სუფსის ჩოჩხათის და აკეთის სოფსაბჭოები.

სოფსაბჭოების ნაყოფიერი მუშაობის შედეგად რაიონს 10 დეკემბრისათვის შესრულებული ჰქონდა ხორკის და ყველის დამზადების წლიური გეგმები. ფულადი სახსრების ძირითადის წლიური გეგმა რაიონმა 5 დეკემბრისათვის შეასრულა. ყველა ზომა არის მიღებული იმისათვის, რომ საბჭოების სარაიონო ყრილობისათვის (ყრილობა მოწვეულია 20 დეკემბერს) ჩაის საშემოდგომო სამუშაოების გეგმები შესრულდეს.

ცხადია, ამ ყველაფერ ეს არ ნიშნავს იმას რომ ვითომც რაიონში ყველაფერი რიგზე იყოს საჭიროა უფრო მეტი ყურადღება მიექცეს კოოპერაციის მეურნეობას. რაიონში უსათუოდ უნდა ითქვას საკადმოწყობის შენობა, ახლავე უნდა დაიწყოს მუშაობა აეროდრომის მოწყობისათვის, რადგან უახლოეს ხანში „კომუნისტის“ ესკადრილია უკვე მოსაწყობის გაზეთებს და სხვა ლიტერატურას. ფართოდ უნდა გაიშალოს ადგილობრივი მრიწველობა. ლანჩხუთის რაიონს ყოველ ეკონომიური პირობები აქვს ადგილობრივი მრეწველობის განვითარებისათვის. აგრეთვე საჭიროა დროულად იქნას გადადგმული პრაქტიკული ნაბიჯი კულტურული ბაღის მოსაწყობად.

ვ. ჭარხელაძე.

საკვირველია, რას უყურებს რაიონის ხელმძღვანელობა!

(ჩოხატაური, ჩვენი სპეც. კორესპონდენტისაგან)

სად, რომელ რაიონში გინდათ, რომ გახურებული კომუნალური მშენებლობა არ იყოს გაშლილი! სად, რომელ რაიონში გინდათ, რომ ძველსა და უეარგის არ ანგარიშდენ და ახალ, კარგს არ აგებდენ!

ახლა ჩოხატაურზე ვლაპარაკობთ.

ჩოხატაურშიც უდიდესი მუშაობა ჩატარდა საბჭოთა ხელისუფლების არსებობის განმავლობაში. სულ სხვაა იგი მიკიტნების, ყეროო ვაჭრების, მუწუხრალმანე უბრალეების, უსინდისო მეეტლების ძველი ჩოხატაური, თავისი საკადაფი „პარასკეპრობით„—და სხვა არის ახლანდელი ჩოხატაური, თავისი ჩაის ფაბრიკით, ხეტყის ქარხნით, საავადმყოფოთი და რაიკოოპკავშირის სამაყო შენობებით, აბრეშუმის მრეწველობით, სარაიონო დაწესებულებათა ახალახალი ნაგებობებით, პედაგოგიური ათწლიანით, მეცენატობა-მეღვინეობის ტექნიკუმით, სარეწო კოოპერაციის საწარმოებით...

მოუხედავად ამისა თქვენ, რომელსაც ჩოხატაური ალარ გინახავთ 2-3 წელიწადია, ეელარ გრძნობთ იქ მოსალოდნელ სიამოვნებას. თქვენ გეგონათ, რომ ჩოხატაურს ეეღარ იცნობდით. სხვა რაიონების მაგალითები გახსოვდათ ასე გეფიქრათ. მაგრამ მოტყუე ხართ.

რაიკომსკომისა და რაიკომის დიდი შენობა, რომელიც თქვენს თვალწინ დაიწყეს, 1931 წლის გაზაფხულზე, ჯერაც არ დამთავრებულა. და გაფორდებათ რაიონის ბელმძღვანელთა დასარიგები ამ სამი წლის წინ რომ ძალეიდენ. ჩოხატაურის მშრომელთა—რაიონული მთავრობის, ორკესთულიანი აგურის სახლი, 24 ოთახით, 33 წლის ზაფხულზე მზად იქნებაო, ახლა 34 წელი მთავრდება და მოუხედეადად იმისა, რომ ყოველგვარი საშენი მასალა ადგილზეა. სახლი დღესაც დაუმთავრებელია.

შორს არ მიდიხართ. იქნე ქუჩის მეორე მხარეს სამრეკლოსაენარი დიდ შენობას რომ დაინახავთ, მოგაგონდებათ, რომ 1932 წელს აქ დაიწყეს სასტუმროს შენობა, სასტუმრო დიდი იქნება ფრიად, მაგრამ ვიდრე იგი აშენდებოდეს, რა ეშველებათ ტყეტილიდან ჩასულ მივლინებულებს. (ჩოლოსდაბოლოს სირცხვილია. ჩოხატაურში არ არის სასტუმრო და ჩასული ხალხი ვერ იცის სად და როგორათენებს ღამეს. ბაზარში მყოფი ერთი უხეირო ანტისანტარული ოთახი არ შეეილს საქმეს. ახალი სასტუმრო 42 ოთახი ანი იქნებაო,—ამბობენ. არ არის საჭირო ასეთი ხელგაშლილობა. ამხანად 5—6 ოთახი მაინც მონახეთ სადმე, ჩოხატაურის ხელმძღვანელებო).

სასტუმრო 1933 წელს მზად უნდა ყოფილიყო. ახლა 34 წელი მთავრდება და ჯერ ჯერობით კედლების 20-25 პროცენტია მზა-ვსებული მხოლოდ.

31,32,33,34...

— როგორაა კაცო საქმე. ამ ოთხი წლის განმავლობაში ვერცერთი შენობა ვერ დაამთავრეთ?..—ვეკითხებით ოქვენ რაიონის კომის კომუნალური განყოფილები მუშაკი და ისინიც დიდი რიხით გიპასუხებენ:

— როგორ არა, ან თეატრი, შარშან დავიწყეთ და შარშანვე დავამთავრეთო.

თეატრი... არ ვარგა ეს თეატრი, ამხანაგებო. გარეგნული შეხედულებით ის ყველა ფერს გაეს და თეატრს არა. აშენებულია სრულიად უპროექტოდ და უგეგმოდ. კედლები ისე დაბალია, რომ მოსული მოგაგონდებათ. შენობა არაჩვეულებრივ გრძელი და ულამაზო. შეიძლება მიგიყვანო და არც ახლა იცვლით შთაბეჭდილებას. სცენა პატარაა, ტექნიკურად შეუფერებელი, რის გამოც დარბაზში ხმა არ ეცემიდება საჭირო სიმძლავრით.

წელს დაუწყეთ აბანოს შენობა, 45 ათასიანი. ბეტონის დახარჯვას ფიქრობენ ამ საქმეზე. ჯერჯერობით საძრკველია ჩაყრილი მხოლოდ.

აბანო. ეს ხომ ჯერ კიდევ მაშინ დაიწყეს, როდესაც კოსტა ცინცაძე იყო თემსაბჭოს თავმჯდომარედ ჩოხატაურში. სუფსის ნაპირას მშენებარე ადგილზე ამოიყვანეს კედლები სახურავროდ. ჩაყაოეს წყალში დაბლობებით ათიათასამდე მანეთი და მორჩა. აბანოს კედლები, რასაკვირველია, კედლებად დარჩა და კომუნალურმა განყოფილებამ ახალი. აბანოს აგება სხვაგან დაიწყო რა აზრის ეს... ჩოხატაურის კომგანის მუშაკთა სიტყვით, სასარგებლო საქმე. ჩვენი აზრით კი—უთაობა, სხვა არაფერი.

ამით ამოიწურება ჩოხატაურის კომუნალური განყოფილების საქმიანობა ამ 4 წლის განმავლობაში.

დაიწყეს და დაამთავრეს თეატრის შენობა, რომელიც არ ვარგა. დაიწყეს და ვერ დაამთავრეს რაიონული ხელისუფლების სახლი. დაიწყეს და ვერც დაამთავრეს სასტუმროს შენობა.

რატომ მოხდა ეს?

განყოფილების მუშაკებს (გამგე ლ. მგალობლიშვილი, ინეენერი ბ. ბერძენიშვილი, ბუხგალტერი ა. ჯიბუტი) ამ კითხვაზე მზად აქვთ პასუხი:

— საქართველოს კომუნალური ბანკის აჭარისტანის განყოფილება კრედიტებს არ გვაძლევს თავის დროზეო.

არ გვაძლევენო. მართალია ეს ნაწილობრივ კომუნალური ბანკიდან მათ წელს 145 ათასი მანეთი უნდა მიეღოთ და 100 ათასის მეტი ვერ მიიღეს. 100 ათასი კომუნალური ბანკიდან, 67.600 მანეთი ადგილობრივი შემოსავლიდან, სულ 167.600 მანეთის. ეს თანხა, რასაკვირველია, ცოტაა კომუნალური მშენებლობის საწარმოებლად რაიონში, მაგრამ საინტერესოა რა ვთქვათ გამოიყენეს ჩოხატაურელებმა ეს ცოტა მაინც. 167.600 მანეთიდან ახალ მშენებლობებზე ათვისებულია 66 ათასი მანეთი დანარჩენი 100 ათას მანეთზე მეტი დახარჯულია სრულიად უთავბოლოდ დახარჯულია სრულიად უთავბოლოდ დახარჯულია სრულიად უთავბოლოდ.

წელს მთლად ჩოხატაურის ბაზრის „იმპერიალიზმი“ შეეხო. ახლა სამი წელიწადი იქნება აქ ელექტროლამპაც კი არ უთავხაზეთ. წელს ეს საკითხიც იყო შეტანილი გეგმაში. მიიღეს 20 ათასი მანეთი ელექტრომაგნიტის დასადგმელად, მაგრამ ჯერჯერობით არც ფული ჩანს და არც საქმე.

დაწყებული მშენებლობები არ მთავრდებიან, გეგმა არ სრულდება. ფული უთავბოლოდ იხარჯება.

საკვირველია, რას უყურებს რაიონის ხელმძღვანელობა?

ნ. პაიჭაძე.

ქუთაისის საქალაო საბჭოს პირველი პლენუმი

15 დეკემბერს ქუთაისში შედგება ახლად არჩეულ საქალაქო საბჭოს პლენუმი.

პლენუმზე მოხსენებით გამოვიდა ამხ. დ. სარაბაძე, რომელმაც გააცნო დამსწრეებს საბჭოების საანგარიშო - საარჩევნო კამპანიის შედეგები ქალაქად და სოფლად. როგორც მომხსენებელმა აღნიშნა, ეს არჩევნები მომდინარეობდა მშრომელთა აქტიური მონაწილეობის ნიშნის ქვეშ. სოფლად დასწრება როგორც საანგარიშო, ისე საარჩევნო კრებებზე უდრიდა 91 პროცენტს, ქალაქად 95,8 პროც. საბჭოებში არჩეულ დეპუტატთა შორის ქალები შეადგენენ 10,2 პროც.

ამხ. ხარაბაძის მოხსენების შემდეგ არჩეულ იქნა ქალაქის საბჭოს პრეზიდიუმი 15 წევრისა და 4 კანდიდატის შემადგენლობით. თავმჯდომარედ აირჩიეს ამხ. დ. სარაბაძე, საბჭოს განყოფილებათა გამგეებად დამტკიცებულ იქნენ: მიწკანის — შ. პაქსაშვილი, ფინანსის — ა. ავშაიძე, შინხაკომის რწმუნ. ბ. ველიძაძე, დამზადების — დ. ბერიძე, განათლების — თ. ჭუმბურიძე, ჯანმრთელობის — ვ. შაისხვირაძე, მომარაგების ვ. სვანიძე და სხვ. საქართველოს საბჭოების ყრილობაზე გასაგზავნად დარჩენილ იქნა 31 დელეგატი. არჩეულთა შორის არიან ამხ. ლ. [illegible], ბ. ჭ[illegible] ი. ქვაჩანტიანი, პ. წულუკიძე, დ. ერკვანი, ვათიანაშვილი, დ. ხარაბაძე, თ. კორსაველი, ზ. ველიძაძე და სხვ.

კეთილი დამკვრელები კოლმეურნეობებიდან და საწარმოებიდან. ამხ. ლ. ბერიას არჩევას მთელი საბჭო მხურვალე ტაშით შეხვდა.

ქიმკომბინატი. 26 კომინარის რაიონის წევრი ქიმიური სამრეწის მუშა ქალი ამხ. ა. კაკაბაძე გოგირდის სომეავის დაუბაგებაზე.

რაიონული ყრილობები

ზესტაფონი.

14 დეკემბერს, საღამოს სრულ 6 საათზე, ზესტაფონში, გაიხსნა საბჭოების მე-3 საარჩევნო ყრილობა.

ყრილობამ დაესწრო ა.ა. და საქართველოს ცკაკ თავმჯდომარე ამხ. ფ. მახარაძე, რომლის შესანიშნავი სიტყვითაც გაიხსნა ყრილობა.

ყრილობამ მოისმინა რაიკომსკომის თავმჯდომარის ამხ. ნ. შარიქაძის საანგარიშო მოხსენება. ამავე სხდომაზე მოისმენილ იქნა ამხ. დოლაძის მოხსენება კულტურული მშენებლობის შესახებ რაიონში.

ტყიბული.

19 დეკემბერს, საღამოს 6 საათზე, საქ. კპ. (ბ) ტყიბულის რაიკომის მდივანმა გრ. შელიამ გახსნა ტყიბულის რაიონის საბჭოების ყრილობა, რომელსაც ესწრებოდა 300 დელეგატი. ყრილობამ აირჩია საპატიო და საქმიანი პრეზიდიუმი.

პირველ სხდომაზე მოხსენებით გამოვიდა ტყიბულის რაიონის აღმასკომის თავმჯდომარე ამხ. ვ. ჭურულია, რომელიც ვრცლად შეეხო ტყიბულის რაიონის მიღწევებზე სახალხო მეურნეობის ყველა ფრონტზე და ხაზი გაუსვა მეცხოველეობის სწრაფ განვითარებას.

აბაშა.

17 დეკემბერს აბაშის მუშათა კლუბში გაიხსნა აბაშის რაიონის საბჭოების მესამე საარჩევნო ყრილობა. ყრილობა გახსნა რაიაღმასკომის თავმჯდომარემ ამხ. ნოდიამ

საქმიანი და საპატიო პრეზიდიუმის არჩევის შემდეგ ყრილობა შეუდგა დღის წესრიგით დასახულ საკითხებზე მოხსენების მოსმენას.

ლენინის სახელობის სანატორიუმი გულრიპშში (ხობუმი).

განვამტკიცოთ საბჭოების მუშაობა

(ტყიბული, „კომუნისტის“ საქ. თანამშრომლისაგან)

დღეს ტყიბულში საბჭოების საარჩევნო ყრილობა იხსნება. ყრილობაზე მოვლენ რაიონის ყველა სოფლიდან და საწარმოდან სოციალისტური შრომის აქტიური მშენებელი ადამიანები და იღებენ ანგარიშებს მიღწევებზე, რაში გამოიხატება ეს მიღწევები.

ინდუსტრიალიზაცია. ტყიბულის რაიონში შეიქმნა საყოველთაო სავალდებულო წერა-კითხვის სკოლები. ამჟამად სკოლებში სულ 49 კომლია. 1934 წელს კი უკვე 47 კოლმეურნეობა არის. 1.801 კომლით.

პარტიისა და ხელისუფლების ხელმძღვანელობით სოფლად განდევნა, ანარქიტალებელური კულტურები და მათ ნაცვლად ჩაინერგა რენტაბელური კულტურები კოლექტიური შრომის პირობებში. წინა წარი შემოწმებით აღმოჩნდა, რომ ტყიბულის რაიონში საუკეთესო ნიადაგია ჩაის კულტურისათვის. კოლმეურნეობებმა სწრაფად მოჰკიდეს ხელი ჩაის კულტურის გაშენებას. აქ ჩაის კულტურის დიდი ხნის ისტორია არა აქვს. მისი გაშენება 1930 წლიდან იწყება. ამ ოთხი წლის განმავლობაში აქ 775 ჰექტარი ზე გაშენდა ჩაი. წელს ჩაის ბუჩქებმა უკვე მოგვცეს პირველი მოსავალი, რომელიც გადამუშავდა რაიონისავე საკუთარ ჩაის ფაბრიკაში. მეჩაიე კოლმეურნეები უკვე დაადგნენ შეძლებული ცხოვრების გზას. გურნის ორპირის და სხვა სოფლების კოლმეურნეობებში საშუალოდ თითეულმა კოლმეურნემ შრომა - დღეზე მიიღო 150—180 ფუთი ჩაური.

წარმატებები მოპოვებულია ხილის ბაღების გაშენების დარგშიც. ტყიბულში სათანადო პირობებია ხეხილის გაშენებისათვის. ბაღების გაშენებაც 1930 წლიდან დაიწყო. დღემდე 950 ჰექტარი ბაღია გაშენებული.

ტყიბულის რაიონის კულტურულმა და ეკონომიურმა აღმავლობამ მოითხოვა საგზაო მშენებლობის ვაძლიერება. დაიწყო ქუთაის-ტყიბულ-ნაქერალას გზის მშენებლობა. დღემდე გზის მნიშვნელოვანი ნაწილი არის გაკეთებული. სასოფლო გზებს შორის გაკეთებულია ორპირი—გურნის ახალი გზა, რომლის სიგრძე დაახლოებით 9 კილომეტრს უტოლდება. გზების შეკეთება ფართოდ მიმდინარეობს ცალკეულ სოფლებში.

ტყიბულის რაიონში შემოღებულ იქნა საყოველთაო სავალდებულო სწავლება პირველ და მეორე საფეხურის სკოლებში. ამჟამად სკოლებში სულ —7.465 მოსწავლეა ჩაბმული. (1928 წელს მოსწავლეთა რიცხვი 2.100-ს უდრიდა). ბოლო ოთხ წელიწადში სკოლების რიცხვიც; 1928 წელს 21 ოთხწლედი იყო. ახლა 34 არის. გარდა ამისა რაიონში არის 17 არასრული საშუალო სკოლა. გაიხსნა საშუალო განათლების სკოლები ორპირსა და ტყიბულში.

ტყიბულის რაიონს აქვს ისეთი მეტად სერიოზული და ფართო მნიშვნელობის წარმოება, როგორიც არის ქვანახშირის მაღაროები. დღითიდღე იზრდება ტყიბულის მაღაროები. იზრდება ნახშირის, ამოღებაც. 1913 წელს ამოღება 72.000 ტონას უდრიდა, 1931 წელს—143.900 ტონას, 1933 წელს—180.000 ტ. წლის მიმდინარე წლის თერთმეტ თვეში ამოღებულია 221.300 ტონა. მაღაროების მექანიზაციისათვის გადადებულია 4.500.000 მანეთი. დაჩქარდა ტემპით წარმოების მუშაობა ტყიბულში რაინვესის ტრესტის მეშვეობით.

ყველასათვის შესაშურადი ყოფა-მდგომარეობა მუშათა საყოფაცხოვრებო პირობები. ამ ბოლო დროს აგებულია მუშათა 23 ახალი საერთო საცხოვრებელი. მაღაროს მუშები უზრუნველყოფილი არიან ბინებით, განათებით, გათბობით და სხვა. მიუხედავად ასეთი მიღწევებისა, ქვანახშირის ამოღების გეგმის შესრულებაში ჩამორჩენა არის, რაც გამოწვეულია ჯერ კიდევ სუსტი მუშაობით ამ დარგში. საბჭოების რაიონულმა ყრილობამ რაიონის მშრომელთა ყურადღება უნდა გაამახვილოს ქვანახშირის გეგმების შესრულების ირგვლივ.

გ. მერკვილაძე

ქ. გოგუაძე

მახარაძის რაიაღმასკომის თავმჯდომარე

მახარაძის რაიონი საბჭოების მე-7-ე ყრილობის წინ

მეჩვიდმეტე პარტიულ ყრილობის მიერ დასმული ამოცანების გადასაწყვეტად მახარაძის რაიონის სასოფლო საბჭოების წინაშე განსაკუთრებული სიმკვეთრით დადგა ორგმასობრივი მუშაობის გარდაქმნა, საკოლმეურნეო მშენებლობის განმტკიცება, მესაქონლეობის აღმავლობის უზრუნველყოფა კოოპერაციის მშენებლობის ფართოდ გაშლა და სხვ. როგორ გადაწყვეტენ ეს ამოცანები ნახარაძის ასოფლო საბჭოები?

მახარაძის რაიონში შედის 20 სასოფლო და ერთი საქალაქო საბჭო.

ორგმასობრივი მუშაობის გარდაქმნა რაიაღმასკომმა განსაკუთრებული ყურადღება მიაქცია, რაიონში 120 სექციდან და 60 სადეპუტატო ჯგუფიდან ბევრი ფორმალურად არსებობდა. ამ მდგომარეობას ხელს უწყობდა ის, რომ აღმასკომთან არ არსებობდა საორგანიზაციო განყოფილება. საორგანიზაციო განყოფილების ჩამოყალიბებამ და სათანადო კადრების შერჩევამ საშუალება მოგვცა ფართოდ გაგვშალა ორგმასობრივი მუშაობა საბჭოებში, როგვეცა საშუალება შევამოწმებია თვითეული საბჭოს წევრის მუშაობა და მათი ავანგარდული როლი, შესრულების და კონტროლის რგოლებად გადაგვექცია თვითეული სექცია და ჯგუფი. ხშირად ამ შემოწმებას შედეგად მოყვებოდა ხოლმე საბჭოებიდან ელიარი წევრების გაძევება. (1934 წლის პირველ ივლისისათვის გაწევრებულ იქნა საბჭოს წევრობიდან 73 წევრი უმოქმედობისა და კლასობრივი ხაზის დაბანინჯებისათვის). ზოგან დაგვჭირდა დამატებითი სადეპუტატო ჯგუფების მოწყობა, (მსხვილ კოლმეურნეობებში, საწარმოო ბრიგადებში). საბჭოების წევრები მიძგრებული იქნენ ცალკე ბრიგადებში, შემოღებულ იქნა შესრულების შესამოწმებლად სპეციალური ბარათები და წვრილ გლეხურ მეურნეობებად დაჩეცმაცებული რაიონი, უკანასკნელ წლებში გადაიქცა ერთერთ მოწინავე კულტურულ რაიონად ჩაისა და ციტრუსოვან კულტურების ფართოდ განვითარების საფუძველზე. რაიონში 39 კოლმეურნეობაა, რომლებშიაც გაერთიანებულია მოსახლეობის 94,6 პროც. გვაქვს 7 საბჭოთა მეურნეობა, სადაც წამყვანი კულტურა არის ჩაი.

ამხ. სტალინის მითითებათა საფუძველზე ჩვენ ყურადღება გავიამახვილეთ იმითკენ, რომ კოლმეურნეობები გაგვეწმინდა ეკლემენტებისაგან, შეგვერჩია და მოგვემზადებია კადრები, გაგვემტკიცებია შრომის დისციპლინა, რათა უზრუნველგვეყო კოლმეურნეობების სამეურნეო და პოლიტიკური განმტკიცება, „თვითეული კოლმეურნეობის ბოლშევიკურ კოლმეურნეობად და კოლმეურნის — შეძლებულად გადაქცევა“.

მახარაძის რაიონი ძირითადად წარმოადგენს ჩაის კულტურის რაიონს. ამიტომაც ბრძოლა ჩაისათვის — ჩაის გეგმების შესრულებისათვის, ეს არის ყურველი საბჭოს, მისი ხელმძღვანელის, საბჭოს აქტივის ღირსებისა და სახელის საქმე. დაგენ თუ არა ჩვენი სასოფლო საბჭოები ამ ბრძოლის სიმაღლეზე. ამას მეორეხარისხოვანი დაიაღ ეს გეგმების შესრულება 1934 წლისათვის. ჩაის მწვანე ფოთლის კრეფის წლიური გეგმა უდრიდა 1.956.311 კილოგრამს, შესრულებულია — 2.035.369 კილოგრამი, ე. ი. 107,1 პროც.-ით. ამრიგად, საკ. კ. (ბ) ც. კ.-ის დირექტივის განსახორციელებლად, რომ ამიერ - კავკასიამ მეორე ხუთწლედში ძირითადად დაეკმაყოფილოს ჩაის მსრივ ცხპეჯოი კავშირი“ — რაიონი ბოლშევიკურად იბრძვის.

საკოლმეურნეო მშენებლობის განმტკიცებამ ჩაის და ციტრუსების განვითარების საფუძველზე ჩვენი კოლმეურნეები დააყენა შეძლებული ცხოვრების გზაზე, წლითი-წლობით იზრდება მოსავალი და შემოსავალი შრომადღეებზე; აი, ერთი მაგალითი მხოლოდ.

ავიღოთ, გურიანთელი კოლმეურნე მელიტონ მებუნაძა, რომელიც კოლმეურნეობის ჩამოყალიბებამდე ითვლებოდა უკიდურეს ღარიბ გლეხად, ყიდულობდა წლიურად 30—40 ფ. სიმინდს, აკლდა ყოველგვარი საჭირო ავეჯი, არ ყავდა ძროხა, დადიოდა ქალამნით და სხვ. შეიძია კოლმეურნეობაში დღიდან ჩამოყალიბებისა, მუშობას აქტიურად. 1931 წ. მთელმა ოჯახმა გამოიმუშავა 262 შრომადღე, 1933 წელს გამოიმუშავა 341 შრომადღე. ხოლო წელს დღემდე გამოიმუშავებული აქვს მთელ ოჯახს 409 შრომადღე. ყოველწლიურად იზრდება მისი ოჯახის შემოსავალი 1932 წელში მიიღო 1.093 კილოგრ. სიმინდი 1841 კ. ხორბალი, 294 მანეთი ფულად. 1933 წელს მიიღო 2592 კილოგ. სიმინდი, 2728 კილოგრ. ხორბალი, ფულად 409 მან. კოლმეურნეობაში შესვლის შემდეგ გადააკეთა ოდა სახლი 4 თვალად, აიშენა სამზარეულო, შეიძინა ძროხა, ოჯახის ავეჯი, 2 საწოლი, 4 ფარდა, იწერს სხვადასხვა გაზეთებს, ცხოვრობს კულტურულად.

ციტრუსოვან კულტურების განვითარების დარგში: ჩაის კულტურის განვითარებასთან ერთად რაიონში სათანადოდ ვითარდება ციტრუსოვანი კულტურებიც ამხ. ბერიას მითითების საფუძველზე რაიონმა ფართოდ მოჰკიდა ამ საქმეს ხელი, საგრძნობი მიღწევებიც გვაქვს ამ მხრივ.

1931 წლისათვის მანდარინის პლანტაციები რაიონში ითვლებოდა 144,8 ჰექტარზე, ხოლო ამჟამად მანდარინა გაშენებულია 270 ჰექტარზე. გვაქვს 15,7 ჰექტ. ლიმონი, 1 ჰექტ. ფორთოხალი, ამას გარდა რაიონში განაწილებულია 4.000 ცალი ლიმონი ყუთებში. ამ მეტად მნიშვნელოვან კულტურის ფართოდ დანერგვის მიზნით 1934-35 წლისათვის დაპატებით გადაეცემა 15 სული წმინდა იორქშირის ჯიშის კრაზები.

საგზაო მშენებლობასთანაც დიდი მიღწევები აქვს რაიონს. რაიონში გაკეთდა საავტომობილო გზა ოზურგეთ - ჯუმათ - სალაყირის მიმართულებით—12 კილომეტრზე, ოზურგეთ - ლიხაური 6 კილ., ბახვი-მაღალი - ეწერი - ნაგომარი 10 კილომეტრი, აატანები -) შრომა-სუფსას მიმართულებით გაკეთდა 12 კილომ. კაპიტალურად შეკეთდა არსებული გზები, გაკეთდა ახალი დიდი ხიდები (ცხემლისხიდი, მთისპირი, ნაგომარი). საგზაო ბიუჯეტის გეგმა რაიონში შესრულებულია 180 პრო კ.

სასკოლო მშენებლობის დარგში ჩატარდა ქალაქის გზების და ქუჩების შეკეთების საქმეში. ამჟამად ქ. მახარაძეს აქვს კაპიტალურად გაკეთებული მშვენიერი გზები, მიმდინარეობს წინასწარი სამუშაოები, ორგონიკიძის ქუჩის ძოსფალტებისათვის. საგრძნობი მუშაობა არის ჩატარებული ქალაქის გამწვანების საქმეშიაც. ქალაქის და მის გარეუბნებში გამეებულია 4 ახალი ბაღი, ქუჩებში დაირგო 14.000 ძირი დეკორატიული მცენარე, ამ საქმეზე გახარჯულია 48.000 მან.

რაიონში ჩატარებულმა საბჭოთა არჩევნებმა იძიდივ უფრო მეტად განამტკიცა და გააძლიერა პროლეტარიატის დიქტატურის ორგანოები სოფლად. საბჭოებში არიენ სუკეთესო გამოცდილი დამკვრელი მუშები და კოლმეურნეები. შეიძლება ითქვას, რომ საბჭოების არჩევნებს საუკეთესოდ მომზადებული შეხვდა, როგორც რაიონი, ისე თვითეული საბჭო, განსაკუთრებით საუკეთესოდ ჩატარების არჩევნები ძირითად სასოფლო საბჭოში (დასწრება 96,5 პროც. უდრიდა); სილაურის (97,5 პროც.), მელექედურის და სხვ. გაიზარდა ქალების აქტივობა. 2 ქალი არჩეულ იქნა საბჭოს თავჯდომარედ, რომლებმაც უკვე წარმატებით დაიწყეს მუშაობა ახალ საბჭოში. საბჭოს წევრ ქალთა რაოდენობა გასულ არჩევნებთან შედარებით გაიზარდა 6 პროცენტით.

ჩვენი რაიონის ახალ არჩეულ საბჭოების წინაშე დგას მეტად დიდი ამოცანები ეკონომიურ მოძრაობის შემდეგი განმტკიცების ჩაის და ციტრუსების მეურნეობის შემდგომი ზრდის, ქალაქის სრული რეკონსტრუქციის და კულტურულ - საყოფაცხოვრებო მშენებლობის დარგში. ახალი საბჭოები, რომლებიც შეეხებულ იქნა საუკეთესო ნაკადი დამკვრელი მუშებით, კოლმეურნეობებით, სპეციალისტებით და მშრომელი ინტელიგენციის წარმომადგენლობით, ორგმასობრივი მუშაობის შემდგომი გაძლიერ - გაფართოების საფუძველზე იქნება უფრო აღმავლებენ და განაპირობებენ რაიონს, უზრუნველყოფენ მას სწრაფ სვლას სოციალისტური მშენებლობის გზაზე.

სამტრედიაში ჩაის კულტურას გედი არ ფუძალოგს

(„კომუნისტის“ სპეც. კორესპონდენტისაგან)

სამტრედიის რაიონისათვის წელს ჩაის დარგში არც ისე დიდი დავალება მიუციათ: 30 ჰექტარზე ნიადაგის მომზადება ახალი პლანტაციისათვის, 10 ჰექტარზე დალუპული ნარგავების აღდგენა, 12-ზე კაპიტალური რემონტი, 35-ზე მიმდინარე რემონტი, 250 ჰექტარზე სახმოთრო გადასპარეზო და აგრეთვე ასსუქის შეტანა—აი მთელი დავალება ჩაის დარგში.

გავიდა შემოდგომის სამივე თვე. დადგა ზამთარი. ეს დავალება კი საძტოედრელებმა ჯერჯერობით ისახელეროდაც ვერ შეასრულეს.

15 დეკემბრისათვის რაიონის კოლმეურნეობებს 9 ჰექტარი მაწყ ჭრადათ მომზადებული 30-ის ნაცვლად.

ყველაფერს თავისი მიზეზი აქვს. პირველად მოვისმინოთ რაიონის ხელმძღვანელთა აზრი ამ მიზეზების შესახებ.

მ. ტ. სადგურში ასე ამბობენ: „კოლმეურნეობებში ფართობი არ გვქონდა. უნდა გამოგვეხახა მიწები, რომლებიც ჩაისთვის გამოდგებოდა. ეს შრომა მოწყობას მოითხოვდა. მწვანეთმოწყობის პროექტი კი მიწისახკომიდან გვიან მივიღეთო.

მეორე მიზეზი:

— სამტრედიის ნიადაგი ისეთია, რომ უმელიორაციოდ ჩაის ნიადაგის მომზადება ფუჭი ოცნებაა. სამელიორაციო სამუშაოები გეგმაში არ გვქონდა გათვალისწინებული და ამან შეგვაჩერაო.

ამას ამბობენ მ. ტ. ს-ის დირექტორი ამხ. შანიძე. და მტს პოლიტგაყოფილების უფროსი ამხ. სიხარულიძე. მათი ფიქრით ეს არის ჩაის საბუმბათა ჩამორჩენის მიზეზი. ჩვენ კი სულ სხვა და ნამდვილ მიზეზს დავასახელებთ. ეს მიზეზი ამაში მდგომარეობს, რომ აქ არ აფასებენ ჩაის კულტურას. ამობობენ — სამტრედიის რაიონში ჩაი არ ხარობსო და ამას ადასტურებენ იმით, რომ პასპორტიზაციის ჩატარების შედეგად აქ დაწუნებული იქნა ჩაის მთელი რიგი არასწორად გაშენებული პლანტაციები.

რა უნდათ ამით თქვან სამტრედიელ პასპანაგებს?! არაფერი იმაზე მეტი, რასაც ამბობენ: — ჩაის კულტურის განვითარება ჩვენს რაიონში არ შეიძლება, ტყუილად იხარჯება თანხები, უმჯობესია ამ საქმეს თავი მივანებოთო.

და მიანებეს კიდეც.

იქნებ მართლები არიან, იქნებ მართლაც არ ხარობს ჩაი სამტრედიის რაიონში? წადით, დაათვალიერეთ პლანტაციები სოფ. **ეწერში, ჯიხაიში, ტოლეში, ჭოგნარში** და თქვენ ნახავთ, დარწმუნდებით, რომ სამტრედიელი ამხანაგები არ არიან მართალნი. ჩაის კულტურა სამტრედიის მთელ რიგ სოფლებში მშვენივრად ხარობს, მხოლოდ მოვლაა საჭირო. სინამდვილეში კი აქ არ უვლიან პლანტაციებს.

ფაქტები: 12 ჰექტარზე პლანტაციის კაპიტალური რემონტი უნდა ჩატარებულიყო და 5 ჰექტარზე ჩატარეს. 35 ჰექტარზე მიმდინარე რემონტი იყო საჭირო. 15 დეკემბრისათვის 4 ჰექტარი იყო გაკეთებული. 250 ჰექტარზე საზამთრო გადაბარვა უნდა ჩაეტარებიათ, სინამდვილეში 163 ჰექტარი გადაბარეს.

სასუქი? 140 ჰექტარია გადაბარული, აქედან მინერალური სასუქი მხოლოდ 5 ჰექტარზე შეიტანეს.

ზოგიერთი კოლმეურნეობის ხელმძღვანელები ზერელედ უყურებენ ჩაის პლანტაციების დაცვას. სოფ. ჯომარდების კოლმეურნეობამ შარშან 31 ჰექტარი ჩაის ფართობი შეღობა. წელს ამ ღობის ნახევარი უკვე აღარაა. რა იქნა, სად წავიდა ღობე? კითხეთ ჩაის პლანტაციის ბრიგადელებს კიმოთე ხახიშვილს და იუსტინე ჯინჭარაძეს. კითხეთ, რა გიპასუხონ.

— რა ვიცი, რა იქნა, ალბათ ვინმე წაიღებდა და შეშად იხმარდაო.

ხახიშვილის, ჯინჭარაძის და ამ კოლმეურნეობის თავმჯდომარის ჩარჩუას უყურადღებობის გამო „ჩაის პლანტაცია ბილიკებითაა დასერილი. მზავრების ფეხქვეშ ითელება ჩაის ბუჩქები და რაც მთავარია, ფართობში საქონელი დადის“. ასე წერენ გლეხკორები პოლიტგაყოფილების გაზეთ „კოლმეურნის ბრძოლის“ ფურცლებზე.

უფრო კოკლები ფაქტი 12 დეკემბერს ჩვენი თვალით რომ დავინახეთ.

ჯიხაიში, სტალინის სახ. კოლმეურნეობაში, ჩაით ამწვანებულ ფართობში ხარი ძოვდა ბალახს ბეჭქები მის ფეხებქვეშ იოელება დარჯანიასთან. დარჯანია გაიქცა ხარის სანახავად და, ნუ იტყვით თავის „ჩიქარა“ კი აღმოჩნდა.

ეს კოკლა ..

ეწერში, ამხ. ბერიას სახ. კოლმეურნეობის ჩაის ერთ პატარა ნაკვეთზე იმავე დღეს ჩვენ ვნახეთ 8 სული საქონელი. არ გკვირათ? კითხეთ აგრონომ ქეთევან ჯოხაძეს, ან მიშა ჩიქოვანს, კითხეთ ბრიგადირ ბექტორ მახიძეს, რომლებიც ჩვენ კონტაიი აქეთ შემოგვხვდენ და, რომელთაც მიეუთითეთ — პლანტაციიდან საქონელი გადმოერეკათ. მხოლოდ ნუ კითხავთ ჩაის პლანტაციაზე დამცველ მიტროფანე ბუაძეს, ვინაიდან სულერთია ის ვერაფერ გეტყვით ამის შესახებ.

და ასე: არ უვლიან ჩაის ძველ პლანტაციებს, არ იბრძვიან ახალის გაშენებისათვის. ამას ადმინისტრაციებ იანეთის კოლმეურნეობის მაგალითით. იანეთის კოლმეურნეობის მესამე ბრიგადაში (ბრიგადირი კობრეიძე) 40 მუშა - ხელია, აქედან 22 მამაკაცია, 14 ქალი და 4 მოზარდი; ყავთ 18 ხარი. 12 დეკემბერს, რაიკომის მდივან ამხ. არობელიძესთან ერთად, ჩვენ ვნახეთ, რომ ამ ბრიგადაში მუშაობდა მხოლოდ ხუთიოდე მოხუცი კოლმეურნე.

*

სამტრედია ცნობილია სამრეწველო მებოსტნეობის და მეფრინველეობის რაიონად. სამტრედიულ კვერკს იცნობს არა მარტო საქართველოს, არამედ ინგლისის ბაზარიც. სამტრედიული მარწყვი ბერლინშიც კი იყიდება. ცნობილია აქაური კომბოსტო, ბოლოკი, ნიორი, ღორის ხორცი.

და რაკი ცენტრალურმა ხელმძღვანელმა ორგანოებმა სამტრედიის რაიონის ხელმძღვანელებს ძირითად ამოცანად სოფლის მეურნეობის ამ დარგთა განვითარება დაუსახეს, მათ ჩაის კულტურა დაივიწყეს და ძველი პლანტაციების მოვლაც კი შეასუსტეს.

ნ. პაიჭაძე.

★

რედაქციისაგან: ამხ. ნ. პაიჭაძის წერილში აღნიშნული ფაქტები მოწმობენ ჩაის კულტურის განვითარებისადმი სამტრედიის რაიონის მთელი რიგი ორგანიზაციების **ყოვლად უმსგავსო დამოკიდებულებას.** „კომუნისტის“ მოელის სექ. კ. პ. (ბ) სამტრედიის რაიკომის მიერ გადამწყვეტი ზომების მიღებას არსებულ მდგომარეობის დაუყოვნებლივ გამოსასწორებლად.

სარეწაო კავშირი სუსტად ემზადება პურით ვაჭროგისათვის

საკავშირო ნაწარმოებთა პირველი ფაბრიკის რაციონალიზატორები—დამკვრელი კომკავშირელები ი. მიქაბერიძე და ს. მელქუმოვი, რომლებიც დაჯილდოებული იქნენ კოსტიუმებით.

△ △

ამ უკანასკნელს ეს ესაჭიროებოდა პურის გასაყიდ წერტილად, რისთვისაც შენ არსებული თონე დაანგრია. კი მაინც, როდესაც არტელ „რაჭაა“ ესაჭიროება თონეები და მათ აშენებაზე ხარჯავს ასეულ მანეთებს.

ასეთი „მუშაობის“ შედეგად გემოკავების სამმართველოს დღეისათვის მხოლოდ 3 წერტი აქვს მზად 3 წერტი 36-დან! განა ეს აშკარად არა ლაპარაკობს მათ მოუქნელ და უთავბოლო მუშაობაზე?

გარდა ქართული პურისა, გემოკავების სამმართველომ ყოველდღიურად უნდა გამოუშვას ბაზარზე აგრეთვე ბერძნული ლავაშიც 6 ტონის ოდენობით. ამისათვის გემოკავების სამმართველოს აქვს 8 ფურნე. იქ ფიქრობენ, რომ პირველ იანვრიდან ყველა უნდა ამუშავდეს, მაშინ, როდესაც ერთ ფურნეს სამცვლიანი მუშაობით ყოველდღიურად შეუძლია გამოუშვას 6 ტონა პური. ეს ასეა, რატომ არ შეიძლება იმუშაოს მხოლოდ ერთმა ან ორმა ფურნემ, რომელიც მთლიანად უზრუნველყოფს გასაყიდი პურის მთელი რაოდენობის გამოცხობას.

„ჯი, მაგრამ ტრანსპორტი არა გვეაქვს პურის გადასაზიდადო“ — განაცხადა გემოკავების სამმართველოს უფროსმა ამხ. კალმახელიძემ. მართალია თუ არა ეს? არა. იმიტომ, რომ ტრანსპორტი საჭიროა აგრეთვე ფქვილის მისატანად ცალკცალკე თურნეებში. თუ იგივე სატრანსპორტო საშუალება გამოყენებული იქნა ერთი ფურნიდან გამომცხვარი პურის გადასატანად, გასაყიდ წერტებში, ამით ტრანსპორტზე მოთხოვნილება თითქმის არ გაიზრდება ზედმეტია ლაპარაკი სატრანსპორტო საშუალებების უქონლობაზე აგრეთვე იმიტომაც, რომ სარეწაო საბჭოს სისტემაში შემავალი **სატრანსპორტო სამმართველო ტრანსპორტით უზრუნველყოფს მთელ რიგ ორგანიზაციებს და არ გაუძნელდება გემოკავების სამმართველოს მომსახურებაც.**

დაბოლოს კადრების საკითხი. ეს საკითხი მთლიანად თვითნებობაზეა მინდობილი. სარეწაო საბჭოს ხაზით გასასწავლ პურის საცხობებში და სავაჭრო წერტებში პირველ იანვრიდან საჭირო იქნება 160—200 პურისმცხობელი და გამყიდველი. ამიტომ ამთავითვე შერჩეულ უნდა იქნეს პატიოსანი და ენერგიული მუშაკები.

როდესაც შევეკითხეთ ამხ. კალმახელიძეს, თუ რა ზომებია მიღებული კადრების შეგროვებაზე, მან მხრებს აწევით გვიპასუხა: „რა საჭიროა მაგაზე ფიქრი, რაშველებას პურის ცხობის მეტი რა იციანო. ეს ფაქტი აშკარად ლაპარაკობს კადრების მნიშვნელობის შეფასების უგულებელყოფაზე.

ცოტა უფრო მეტია გაკეთებული არტელ „რაჭაში“, იქ შედგენილია სამუშაოზე ასაყვან პირების სია, მაგრამ შერჩევა და შემოწმება ჯერაც არაა დაწყებული. რადგან მათაც ღრმად სჯერათ რომ „რაქველებს პურის ცხობა ეციან“ ხოლო მათ რაიმე მომზადებაზე და გადამზადებაზე ლაპარაკი ზედმეტია.

დარჩენილი დრო მეტად მცირეა. ჩასატარებელი სამუშაო კი მეტის მეტად დიდი. მუშაობის ასე გაგრძელება არ შეიძლება. საჭიროა მეტი ოპერატიული და მოკნილი მუშაობა, რომ მზად ვიქნეთ პირველი იანვრის პურის თაკისუფალი ვაჭრობის გაშლისათვის.

ალ. გიაშვილი.

ხოვი მზად არის პურით თავისუფალი ვაჭროგისათვის

საკ. სახკომსაბჭოს დადგენილების გამოქვეყნებისთანავე ხონის რაიონში დაიწყო სათანადო პრაქტიკული მუშაობა პურის თავისუფალი ვაჭრობის გამლისათვის.

სამომზადებლო კოოპერაციამ მტკიცედ მოკიდა ხელი საწყობების, სავაჭრო წერტების და ფურნეების მოწყობას. პურის თავისუფალ ვაჭრობასთან დაკავშირებით ხონში 1-ლ იანვრიდან ყოველდღიურად უნდა გამოკვეხვეს 6 ტონა პური, დღემდე კი ცხვებოდა—1,2 ტონა.

ერთგვარი მუშაობით 17 დეკემბრისათვის სრულ წესრიგში იყო მოყვანილი ორი ფურნე, რომელშიც გამოცხვება 5,9 ტონა პური. გარდა ამისა, ჩაის საბჭოთა მეურნეობის ფურნე ყოველდღიურად გამოუშვებს 1,2 ტონა პურს. ამრიგად, ქალაქის მუშა-მოსამსახურეები მთლიანად უზრუნველყოფილი იქნებიან პურით. 17 დეკემბრისათვის მზად იყო პურის 7 სავაჭრო წერტი, სადაც ყოველდღიურად გაიყიდება 6,5 ტონა პური.

გუჯეთდა რემონტი პურის ფქვილის საწყობებს, რომელთაც ტევადობა უნდა ის 400—550 ტონას.

მწვავედ დგას რკინიგზის სადგურიდან ფქვილის გადმოზიდვის საკითხი. ხონი რკინიგზის უახლოეს სადგურიდან დაშორებული. 21—22 კილომეტრით. სადგურიდან ხონამდე ყოველდღიურად უნდა გადმოიზიდოს 9—10 ტონა ფქვილი. რაიკოოპერაციას შორის არა აქვს საკუთარი მექანიკური ტრანსპორტი. უომებით გადმოზიდვა გაიჭიანურებს ტვირთის გადმოტანას და ამასთან მისი ხარჯების მძიმე ტვირთად დაყენება კოოპერაციის. ამ მდგომარეობას ამთავითვე უნდა მიეცეს ყურადღება.

ქალაქის გარდა, გაითქმებოდა პურის თავისუფალი ვაჭრობა იწყებოდეს ყველა სოფლის საბჭოების ცენტრებში. ადგილებზე ფურნეები, საწყობები, და სავაჭრო წერტები მომზადებულია. მხოლოდ სამ სოფლის საბჭოში (დედალური, ნახახულეკი და გორა-ჯიხაიში) არ არის ფურნეები. ნახახულების სახ. საბჭო გამომცხვარ პურს მიიღებს ქ. ხონიდან. რაც შეეხება დედალ ულას და ჯიხაიშს, ამ სოფლებში გამოცხვარი პურის მაგივრად გაიყიდება ფქვილი. მიღებულია ზომები სოფ. დედალაურში თონის და ჯიხაიში ფურნეს ასაშენებლად.

მთელ რაიონში იმუშავებს 12 ფურნე, 12 სპეციალური და 12 შერეული სავაჭრო წერტები. აღნიშნულ წერტებში ყოველდღიურად გაიყიდება 8—9 ტონა პური.

ხონის რაიონი მზად არის 1-ლ იანვრიდან დაიწყოს პურის თავისუფალი ვაჭრობა და უზრუნველყოს ხონის მუშა-მოსამსახურეთა და მწოლიერთა მოთხოვნილება პურზე.

ა. რამაზიძე.

მაუდის ფაბრიკამ შეასრულა წლიური გეგმა ეწინასწარ

მისალმება ამხ. ბერიას

მაუდის ფაბრიკის მუშათა მიტინგი, 1934 წლის გეგმის შესრულების დღესასწაულის დღეს, მხურვალე სალამს გიგზავნის შენ — ამიერ-კავკასიის ბოლშევიკების ხელმძღვანელს.

მაუდის ფაბრიკამ, რომელიც წარსულში „სახელგანთქმული“ იყო ცუდი მუშაობით როგორც გამოშვებული პროდუქციის ოდენობის, ისე მისი ხარისხის მხრივ, 1934 წელს სახარბიელოდ შეასრულა თავისი გეგმა და ამავე დროს გადავიდა საუკეთესო ორტიმენტზე.

მაუდის ფაბრიკის მუშათა კოლექტივი, ინჟენერ - ტექნიკოსთა ძალები და ყველა მუშაკი სიტყვას გაძლევენ შენ, რომ 1935 წელს გამოუშვებენ უფრო უკეთეს ქსოვილს.

მთელ ქვეყანაზე საუკეთესო ქსოვილისათვის ბრძოლაში ტფილისის მაუდის ფაბრიკა, ბოლშევიკური პარტიის ხელმძღვანელობით პირველ ადგილს დაიკავებს.

გაუმარჯოს ლენინ - სტალინის დიად პარტიას!

გაუმარჯოს საკ. კ. პ. (ბ) სტალინურ ცენტრალურ კომიტეტს!

გაუმარჯოს პარტიის გენერალური ხაზის საუკეთესო გამტარებელს ამიარ - კავკასიაში, ჩვენს საყვარელ მთავრენტი ბერიას! (ადს).

გუშინ, მაუდის ფაბრიკაში

ნაშუადღევის სამ საათზე საუკეთესო დამკვრელმა ამხ. შალვა სვანიშვილმა აუშვა საყვირი, ნიშნად 1934 წლის გეგმის ვადამდე და გადაჭარბებით შესრულებისა.

კამვოლურ საამქროში შეიკრიბა ორივე ცვლის 1500-ზე მეტი მუშა, ინჟენერ - ტექნიკური პერსონალი, მოსამსახურეები.

საზეიმოდ მორთულ საამქროში, რომელშიაც გამარჯვების ჰიმნს უკრავს სასულე ორკესტრი, გამართულია ტრიბუნა.

სტალინის სახელობის რაიკომის მდივანი ამხ. არუთინოვი და მისი მოადგილე კარნიცკი, რაისაბჭოს თავმჯდომარე ხუჯაიშვილი, ფაბრიკის ხელმძღვანელი ამხანაგები ადიან ტრიბუნაზე.

მუშათა სახელოვანელო მიტინგს ხსნის ფაბრიკის პარტკომი — ამხ. ოგანეზოვი. დირექტორი ამხ. ალიბეგაშვილი უამბობს მიტინგს იმის შესახებ, რომ ფაბრიკამ 1934 წლის 1 ნოემბრიდან დაიწყო ორტიმენტის გადასვლა საუკეთესო ასორტიმენტზე. ეს ორტიმენტი ითვალისწინებდა 10 მილიონ 140 ათასი მანეთის მზა პროდუქციას, 1926-27 წლის უცვლელ ფასებში. რომ ფაბრიკის მაუდის ფაბრიკამ 20 დეკემბრამდე გამოუშვა 979 ათას 193 მეტრი შალი და მაუდი, ნაცვლად წლიური გეგმის 964 ათას 722 მეტრისა, რითაც გეგმა 101,5 პროცენტით შეასრულა.

მიტინგს ფაბრიკის პირველი საწარმოო გამარჯვების გამო მიესალმა სტალინის რაიკომის მდივანი ამხ. არუთინოვი, რაისაბჭოს თავმჯდომარე ხუჯაიშვილი და დამკვრელი მუშები — ამხ. ბუდაგაშვილი, ახვერდოვი, მჭედლიშვილი, ზილოვი, კაპანაძე, შილაია, ბაიაჯიანი.

მიტინგმა მისასალმებელი დეპეშები გაუგზავნა ამხ. ბერიას, საქ. კ. პ. (ბ) ტფილისის კომიტეტს და სტალინის რაიკომს.

საათის ოთხი... საყვირი... მიტინგი დამთავრდა და მეორე ცვლამაც დაიწყო ნორმალური მუშაობა.

საქართველოს სახკომსაბჭოს დადგენილება

რუსკაპიტალისტური და ადგილობრივი მნიშვნელოვანის მჭიდრო კაპიტალური მშენებლობის სატიტულო სიებისა, პროექტებისა და ხარჯთაღრიცხვის წესის შესახებ.

„უპარალელო და უხარჯთაღრიცხვო მშენებლობის ორომის შესახებ“ სსრ კავშირის სახალხო კომისართა საბჭოს მიერ 1934 წ. 15 სექტემბრის 3-ის თარიღით და 2050 №-ით გამოცემული დადგენილების (სსრკ. კან. კრ. 1934 წ. № 45, მუხ. 354) და „მშენებლობის სატიტულო სიების და მტკიცების წესის შესახებ“ იმავე სსრკ-ის სახალხო კომისართა საბჭოს მიერ 1934 წ 15 სექტემბრის 23-ის თარიღით და 2437 №-ით გამოცემული დადგენილების (სსრკ კან. კრ 1934 წ. № 54, მუხ. 414) შესაბამისად და ამ კანონების განსაკუთრებულად — საქართველოს სსრ სახალხო კომისართა საბჭოს ადგილობრივი მნიშვნელობის სამშენებლო საწარმოების ხაზით

შენიშვნა 1. ტექნიკურ პროექტებს და ხარჯთაღრიცხვებს მშენებლობის იმ ობიექტებისას, რასაც ანხორციელებენ ადგილობრივი ქვემდებარეობის კაპიტალური მშენებლობის ტექნიკური პროექტებისა და ამ პროექტების ხარჯთაღრიცხვების დამტკიცების შემდეგი წესი:

ა) გენერალური გეგმებისა და ხარჯთაღრიცხვების ის უდიდესი მნიშვნელობის მქონე ობიექტებისას, რომლების სიასაც საქართველოს სსრ სახალხო კომისართა საბჭო აწესებს სატიტულო სიების შემდეგ, ამტკიცებს საქართველოს სსრ ეკონომიური საბჭო, საქართველოს სსრ სათანადო სახალხო კომისარიატები (სამრეწველო მშენებლობის ხაზით—ადგილობრივი მრეწველობის სახალხო კომისარიატი, კომუნალური, სანიტარიის და სოციალისტური მშენებლობის ხაზით — კომუნალური მეურნეობის სახალხო კომისარიატი, სასკოლო მშენებლობის ხაზით — განათლების სახალხო კომისარიატი, საავადმყოფოთა მშენებლობის ხაზით — ჯანმრთელობის სახალხო კომისარიატი, ურესო ტრანსპორტის მშენებლობის ხაზით — გზატკეცილებისა, ყამირგზებისა და საავტომობილო ტრანსპორტის სამმართველო, სანეგბრო - სასაწყობო მშენებლობის ხაზით შინაგანრობის სახალხო კომისარიატი და სხვ.).

შენიშვნა 2. გარდამავალი მშენებლობის იმ ობიექტების ტექნიკური პროექტები და ხარჯთაღრიცხვები რომელთაც ტექნიკური პროექტები და ხარჯთაღრიცხვები არ ეკუთვნით სათანადო წესით დამტკიცებული ამ დადგენილების გამოქვეყნების დროისათვის, დამტკიცებულად უნდა ჩაითვალოს ის ტექნიკური პროექტები და ხარჯთაღრიცხვები, რომლებიც ამ დადგენილების ძალაში შესვლამდე დამტკიცებულ იქნენ ადგილობრივი ქვემდებარეობის ორგანოების მიერ.

5. დაწესებულ იქნეს, რომ საწარმოებს, დაწესებულებებს და ორგანიზაციებს შეეძლებათ აწარმოონ მშენებლობისათვის საჭირო ადგილობრივი მნიშვნელობის მუშაობა და კაპიტალური მშენებლობის პროექტირება რესპუბლიკური და ადგილობრივი ქვემდებარეობის ობიექტების ხაზით მხოლოდ სპეციალური ორგანიზაციების ნებადართვით თვითეულ ცალკე შემთხვევაში და ამ სამუშაოთა ამ გეგმებისა და ხარჯთაღრიცხვების ფარგლებში, რაც დამტკიცებულია ამა დადგენილების მე-4 მუხლით გათვალისწინებულ წესისამებრ.

საპროექტო ორგანიზაციებს უფლება არა აქვთ დასდონ ხელშეკრულებანი მშენებლობის იმ ობიექტების პროექტირების შესახებ, რომლებიც არ შეესაბამება ზემოაღნიშნულ პირობებს.

6. წინადადება მიეცეს ადგილობრივი მრეწველობისა, მიწათმოქმედებისა, კომუნალური მეურნეობისა, განათლებისა, ჯანმრთელობისა და შინავაჭრობის სახალხო კომისარიატებს, საქართველოს სსრ გზატკეცილებისა, ყამირგზებისა და საავტომობილო ტრანსპორტის სამმართველოს, საქართველოს სსრ შედგენილობაში შემავალ ავტონომიური რესპუბლიკების და ავტონომიური ოლქის ცენტრალურ აღმასრულებელ კომიტეტებს და არსებულ ტრაველისის საქალაქო საბჭოს მოაგვარონ თავიანთი ახპარატები ამა დადგენილების მე-4 მუხლით გათვალისწინებული ფუნქციების აღსრულებისათვის.

7. აიკრძალოს მშენებლობის დაფინანსება და აგრეთვე მშენებლობისათვის საჭირო მოსამზადებელი მუშაობისა და მშენებლობის პროექტირების დაფინანსება ყველა იმ ობიექტების ხაზით, რაც შეტანილი არ არის დადგენილი წესისამებრ დამტკიცებულ სიებში (ხოლო მოსამზადებელ სამუშაოთა და პროექტირების ხაზით—საქართველოს სსრ სახალხო კომისართა საბჭოს საკავშირო და საქართველოს სსრ სახალხო კომისართა საბჭოს სპეციალურ ნებართვის შემდეგ).

8. აიკრძალოს კაპიტალური მშენებლობის დაფინანსება გრძელვადიან დაბანაგებათა ბანკების გარეშე. დაეკისროს საქართველოს სსრ ფინანსთა სახალხო კომისარიატს სისტემატიური მეთვალყურეობა ამ წესის აღსრულებისათვის.

9. დაწესებულებათა, საწარმოთა და ორგანიზაციათა ხელმძღვანელნი და აგრეთვე საკრედიტო დაწესებულებათა ხელმძღვანელნი ამა დადგენილების გათვალისწინებული წესების დარღვევის თვის პირად პასუხისგებაში სასამართლო წესით საქართველოს სსრ ისჯებიან ნამართლის კოდექსის სათანადო მუხლების შესაბამისად.

10. მიენდოს საქართველოს სსრ სახალხო კომისართა საბჭოს და ეკონომიური საბჭოს საქმეთა მმართველობას — წარმოუდგინონ ერთი თვის ვადაში საქართველოს სსრ სახალხო კომისართა საბჭოს დაინტერესებულ უწყებებთან შეთანხმებული პროექტი საქართველოს სსრ სახალხო კომისართა საბჭოს ცალ ცალკე ნებართვის საქართველოს სსრ სახალხო კომისართა საბჭოს მიერ 1933 წ. ბერილის 27-ის თარიღით გამოცემული დადგენილების 1-ლი მუხლის „ა“ პუნქტით გათვალისწინებული წესისამებრ (სსრკ კან. კრ. 1933 წ. № 28, მუხ. 169).

8. აიკრძალოს კაპიტალური მშენებლობის დაფინანსება გრძელვადიან დაბანაგებათა ბანკების გარეშე. დაეკისროს საქართველოს სსრ ფინანსთა სახალხო კომისარიატს სისტემატიური მეთვალყურეობა ამ წესის აღსრულებისათვის.

9. დაწესებულებათა, საწარმოთა და ორგანიზაციათა ხელმძღვანელნი და აგრეთვე საკრედიტო დაწესებულებათა ხელმძღვანელნი ამა დადგენილების გათვალისწინებული წესების დარღვევის თვის პირად პასუხისგებაში სასამართლო წესით საქართველოს სსრ ისჯებიან ნამართლის კოდექსის სათანადო მუხლების შესაბამისად.

10. მიენდოს საქართველოს სსრ სახალხო კომისართა საბჭოს და ეკონომიური საბჭოს საქმეთა მმართველობას — წარმოუდგინონ ერთი თვის ვადაში საქართველოს სსრ სახალხო კომისართა საბჭოს დაინტერესებულ უწყებებთან შეთანხმებული პროექტი საქართველოს სსრ სახალხო კომისართა საბჭოს ცალ ცალკე ნებართვის დამტკიცებულ სატიტულო სიების და ხარჯთაღრიცხვების ამტკიცებულ ტფილისის საქალაქო საბჭოს.

შენიშვნა 1. ტექნიკურ პროექტებს და ხარჯთაღრიცხვებს მშენებლობის იმ ობიექტებისას, რასაც ანხორციელებენ ადგილობრივი ქვემდებარეობის კაპიტალური მშენებლობის ტექნიკური პროექტებისა და ამ პროექტების ხარჯთაღრიცხვების დამტკიცების შემდეგი წესი:

ა) გენერალური გეგმებისა და ხარჯთაღრიცხვების ის უდიდესი მნიშვნელობის მქონე ობიექტებისას, რომლების სიასაც საქართველოს სსრ სახალხო კომისართა საბჭო აწესებს სატიტულო სიების შემდეგ, ამტკიცებს საქართველოს სსრ ეკონომიური საბჭო, საქართველოს სსრ სათანადო სახალხო კომისარიატები (სამრეწველო მშენებლობის ხაზით—ადგილობრივი მრეწველობის სახალხო კომისარიატი, კომუნალური, სანიტარიის და სოციალისტური მშენებლობის ხაზით — კომუნალური მეურნეობის სახალხო კომისარიატი, სასკოლო მშენებლობის ხაზით — განათლების სახალხო კომისარიატი, საავადმყოფოთა მშენებლობის ხაზით — ჯანმრთელობის სახალხო კომისარიატი, ურესო ტრანსპორტის მშენებლობის ხაზით — გზატკეცილებისა, ყამირგზებისა და საავტომობილო ტრანსპორტის სამმართველო, სანეგბრო - სასაწყობო მშენებლობის ხაზით შინაგანრობის სახალხო კომისარიატი და სხვ.).

შენიშვნა 2. გარდამავალი მშენებლობის იმ ობიექტების ტექნიკური პროექტები და ხარჯთაღრიცხვები რომელთაც ტექნიკური პროექტები და ხარჯთაღრიცხვები არ ეკუთვნით სათანადო წესით დამტკიცებული ამ დადგენილების გამოქვეყნების დროისათვის, დამტკიცებულად უნდა ჩაითვალოს ის ტექნიკური პროექტები და ხარჯთაღრიცხვები, რომლებიც ამ დადგენილების ძალაში შესვლამდე დამტკიცებულ იქნენ ადგილობრივი ქვემდებარეობის ორგანოების მიერ.

5. დაწესებულ იქნეს, რომ საწარმოებს, დაწესებულებებს და ორგანიზაციებს შეეძლებათ აწარმოონ მშენებლობისათვის საჭირო ადგილობრივი მნიშვნელობის მუშაობა და კაპიტალური მშენებლობის პროექტირება რესპუბლიკური და ადგილობრივი ქვემდებარეობის ობიექტების ხაზით მხოლოდ სპეციალური ორგანიზაციების ნებადართვით თვითეულ ცალკე შემთხვევაში და ამ სამუშაოთა ამ გეგმებისა და ხარჯთაღრიცხვების ფარგლებში, რაც დამტკიცებულია ამა დადგენილების მე-4 მუხლით გათვალისწინებულ წესისამებრ.

2. ამა დადგენილების 1-ლი მუხლის წესისამებრ დასამტკიცებელ სატიტულო სიებში შეტანილ უნდა იქნეს რესპუბლიკური და ადგილობრივი ქვემდებარეობის მშენებლობის (როგორც ახლის, ისე გარდასავლის) ყველა ობიექტი.

შენიშვნა: სატიტულო სიებში შესატან ობიექტებს მიეკუთვნება:

ა) ახალ საწარმოთა, ნაგებობათა, შენობათა და გზათა მშენებლობა;

ბ) მათი რეკონსტრუქცია;

გ) მომქმედ საწარმოში ახალი ცეხებისა და აგრეგატების აგება;

დ) კაპიტალური რემონტი.

3. საქართველოს სსრ სახალხო კომისართა საბჭოს მიერ დასამტკიცებელი სატიტულო სიები უნდა შეიცავდეს შემდეგ ცნობებს:

ა) ობიექტის მშენებლობის ადგილის შესახებ;

ბ) მისი საპროექტო ძალოვნების შესახებ;

გ) მშენებლობის დაწყებისა და დამთავრების დროის შესახებ;

დ) მშენებლობის საერთო სახარჯთაღრიცხვო ღირებულების შესახებ;

ე) დასაგებში წლის კაპიტალურ დაბანდებათა ოდენობის შესახებ;

ვ) მშენებლობის დაფინანსების წყაროების შესახებ.

4. განისაზღვროს, დაწყებულის 1935 წლის მშენებლობის ახალი ობიექტებიდან, რესპუბლიკური და ადგილობრივი ქვემდებარეობის კაპიტალური მშენებლობის ტექნიკური პროექტებისა და ამ პროექტების ხარჯთაღრიცხვების დამტკიცების შემდეგი წესი:

ა) ტექნიკური პროექტებს და ხარჯთაღრიცხვებს მშენებლობის იმ ობიექტებისას, რომლების სიასაც ანხორციელებენ ადგილობრივი ქვემდებარეობის კაპიტალური მშენებლობის ტექნიკური პროექტებისა და ამ პროექტების ხარჯთაღრიცხვების დამტკიცების წესის შესაბამისად, დამტკიცებულად უნდა ჩაითვალოს ის ტექნიკური პროექტები და ხარჯთაღრიცხვები, რომლებიც ამ დადგენილების ძალაში შესვლამდე დამტკიცებულ იქნენ ადგილობრივი ქვემდებარეობის ორგანოების მიერ.

ბ) რესპუბლიკური და ადგილობრივი ქვემდებარეობის მშენებლობის (ამა მუხლის „ბ“ და „დ“ პუნქტებში აღნიშნულთა გარდა) იმ ობიექტების პროექტებს და ხარჯთაღრიცხვებს, რომლებიც შეტანილია ამ დადგენილების 1-ლი მუხლით დამტკიცებულ სატიტულო სიებში, ამტკიცებენ საქართველოს სსრ სათანადო სახალხო კომისრები და ცენტრალურ დაწესებულებათა ხელმძღვანელნი;

ბ) ავტონომიური რესპუბლიკებისა და ავტონომიური ოლქის ცენტრალური და ადგილობრივი ორგანოების ქვემდებარე და დამტკიცებულ სატიტულო სიებში შეტანილი მშენებლობის ობიექტების პროექტებს და ხარჯთაღრიცხვებს ამტკიცებენ ამ რესპუბლიკების და ოლქის ცენტრალური აღმასრულებელი კომიტეტები;

გ) არასამრეწველო მშენებლობის ხაზით (კომუნალური, სანიტარიული, ყოლექტიურ-საოფისტორიო და სადმინისტრაციო) ტფილისის საქალაქო საბჭოს ქვემდებარე და დამტკიცებულ სატიტულო სიებში შეტანილი ობიექტების პროექტებს და ხარჯთაღრიცხვებს ამტკიცებს ტფილისის საქალაქო საბჭო.

შენიშვნა 1. ტექნიკურ პროექტებს და ხარჯთაღრიცხვებს მშენებლობის იმ ობიექტებისას, რასაც ანხორციელებენ ადგილობრივი ქვემდებარეობის კაპიტალური მშენებლობის ტექნიკური პროექტებისა და ამ პროექტების ხარჯთაღრიცხვების დამტკიცების შემდეგი წესი:

ა) გენერალური გეგმებისა და ხარჯთაღრიცხვების ის უდიდესი მნიშვნელობის მქონე ობიექტებისას, რომლების სიასაც საქართველოს სსრ სახალხო კომისართა საბჭო აწესებს სატიტულო სიების შემდეგ, ამტკიცებს საქართველოს სსრ ეკონომიური საბჭო, საქართველოს სსრ სათანადო სახალხო კომისარიატები (სამრეწველო მშენებლობის ხაზით—ადგილობრივი მრეწველობის სახალხო კომისარიატი, კომუნალური, სანიტარიის და სოციალისტური მშენებლობის ხაზით — კომუნალური მეურნეობის სახალხო კომისარიატი, სასკოლო მშენებლობის ხაზით — განათლების სახალხო კომისარიატი, საავადმყოფოთა მშენებლობის ხაზით — ჯანმრთელობის სახალხო კომისარიატი, ურესო ტრანსპორტის მშენებლობის ხაზით — გზატკეცილებისა, ყამირგზებისა და საავტომობილო ტრანსპორტის სამმართველო, სანეგბრო - სასაწყობო მშენებლობის ხაზით შინაგანრობის სახალხო კომისარიატი და სხვ.).

შენიშვნა 2. გარდამავალი მშენებლობის იმ ობიექტების ტექნიკური პროექტები და ხარჯთაღრიცხვები რომელთაც ტექნიკური პრო

Бывший начальник Закавказской железной дороги Л. Л. Атарбеков о работе Наркомата путей сообщения

Вместо 79—80 километров в сутки — 150—180 километров

Тифлис (Телеграфом). Бывший начальник Закавказской железной дороги Л. Л. Атарбеков, бывший главный инженер Закавказской железной дороги Г. Г. Гвичия, бывший начальник Закавказской железной дороги Г. Г. Гвичия, бывший начальник Закавказской железной дороги Г. Г. Гвичия, бывший начальник