ქართლ-ებაგარეგნო ყველა ქვეყნისა, შეერთდით!

ქომეუნისტი

ცენტრალური კომიტეტის და ცაკის ორგანო

ფასი 10 კაპ.
ხუთშაბათი.
27
დეკემბერი
1934 წ.
№ 293 (4153)

— ს.ს.რ. კავშირის სახალხო კომისართა საბჭოს და საკ. კ.პ. (ბ) ცენტრალური კომიტეტის დადგენილება — კოლმეურნეობებისათვის სათესლე დანაჭარების აღმოჩენის შესახებ. (1-ლი გვ.).

— ს.ს.რ. კავშირის სახალხო კომისართა საბჭოს და საკ. კ.პ. (ბ) ცენტრალური კომიტეტის დადგენილება (1-ლი გვ.).

— საზრანგეთ - საბჭოთა კავშირის შორთიერთობა (მე-2 გვ.)

— ამხ. ლ. მ. კაგანოვიჩის მოხსენება საკ. კ. პ. (ბ) ცენტრალური კომიტეტის ნოემბრის პლენუმის შედეგების შესახებ მოსკოვის საქალაქო პარტიული ორგანიზაციის აქტივის კრებაზე. (1-ლი გვ.).

— საბრალმდებლო დასკვნა ნიკოლაევის [illegible] მეზე (მე-3 გვ.).

პირველ-ხარისხოვანი თესლი საკოლმეურნეო მიწადრეზე

საბაზაფხულო თესვისათვის მზადების ერთ-ერთ სერიოზულ საბასუხისმგებლო უბანს წარმოადგენს სათესლე მასალის გამოყოფა და მისი ფინასწარ ყოველმხრივ მოკვზადება. ცხადია სოფლის მეურნეობაში ახალგანდელი ეტაპის ცენტრალური ამოცანის — მოსავლიანობის გადიდების — უზრუნველსაყოფად ისე. თუ მასალის გამოყოფასა და შენახვაზე არ იქნა გაწეხრაციელებული პარტიის და ხელისუფლების დირექტივები პირველ - ხარისხოვანი სათესლე მასალის ყოველმხრივ მოკვლა და სოფლის საბჭოები ზემოხსენებული ორგანიზაციების მხრივ კი არ ჩანს კონტროლი არ ჩანს ზრუნვა თესლის ხარისხის შენახვაზე.

ამიღომ მაგალითად თავთავიან მარცვლეულ კულტურათა თესლის ვდგომარეობა გეგმა ამ დარგში ჩაგრა ხანია შესრულებულია, მაგ ად თუ როგორია გამოყოფილი თე ლის მდგომარეობა ეს ბევრგან აო იცნან არც სოფლის საბჭოებმა და არც რაიონის ხელმძღვანელმა ორგანოებმა.

მარტო თესლის გამოყოფა რომ საკმარისი. საჭიროა იმის **გულდასმით შემოწმება თუ რა მდგომარეობაშია თესლი ბეღლებში.** რომ არის შესაძლებელი თესლი დასველდეს ჩაზუარდეს, აშმორდეს და გაფუჭდეს!

ანდა განა შეიძლება სოფლის და რაიონის პარტიული ორგანიზაციები დაიმაყოფილონ თესლის გამოყოფის დავალებათა მარტო **რაოდენობრივი** შესრულებით? რომ იყო გასული წლებში მაგალითები. რომ სულ იყო მეურნეობათა 2 პროცენტი) არ შეეძლო ჭალაქებისა და ახალ მშენებლობათა გაზრდილი მოთხოვნილებების დაკმაყოფილება.

1928 წელს კოლმეურნეობებმა და საბჭოთა მეურნეობებმა მოგვცეს დაშხადებული პურის დაახლოვებით 14 პროცენტი. სულ ჩვენს ქვეყანაში დამზადდა 650 მილიონი ფუთი პური, მათ შორის 416 მილიონი ფუთი სასურსათო კულტურები. დაქსაული გლეხური მეურნეობები მკვეთრად ჩამორჩებოდნენ ჩვენი სოციალისტური მრეწველობის ზრდას, მათი მოსავლიანობა მეტად დაბალი იყო.

საჭირო შეიქმნა განსაკუთრებული ღონისძიებები. სოთლის მეურნეობის გარდაქმნის დარგში, პურის დამზადების სისტემასა და მეთოდებში, დამზადებული პურის განაწილების სისტემასა და მეთოდებში — იმისათვის, რომ მზარდ სოციალისტურ ინდუსტრიას მიეცა აუცილებელი მატერიალურ-სასურსათო ბაზა, ურბანიზმად წარმოუდგენელია ჩვენი ქალაქების განვითარება. ისე მრეწველობის ზრდა.

შეჭოვიდეთ რა საბარათო სისტემა, ჩვენ ყოველწლიურად მკვდილობდით გაგვეუმჯობესებინა იგი. 1931-1932 წლებში მომარაგების ორგანოები ცდად მუშაობდენ, ჩვენში იყო რიგები პურზეც და სხვა პროდუქტებზეც. ასეც ცდად მუშაობდენ ჩვენი სასადილოები.

მომარაგების ორგანოების მუშაობის გასაუმჯობესებლად მოიწყო მუშათა დაბურული კოოპერატიები ბოლოს შეძლება — მუშათა მომარაგების განყოფილებები საწარმოებთან. საბარათო სისტემა ჩვენ გავამაგრეთ მომარაგების ორგანოების გარდაქმნით, რათა ნორმირებული პროდუქტებით პირველ რიგში მუშები დაგვეკმაყოფილებია.

პურის ქარხნები მაშინ თითქმის არ ყოფილა. მხოლოდ უკანასკნელი ხუთ-ოთხი წლის განმავლობაში უზრუნველვყავით პურის ქარხნებით და დიდი შეჭასიკუთრი პურსაკეთებით მოსკოვი, ლენინგრადი და მთელი რიგი სხვა ქალაქები.

საბარათო სისტემით პროდუქტებს ღებულობდა 50 მილიონამდე კაცი. გარდა ამისა, ტექნიკური კულტურების რაიონებში დასაწრილიანების წესით პურით ნაწილობრივ მარაგდებოდა 24 მილიონამდე კაცი.

თუ ჩვენ შეეძლოთ გათავისუფლება ბამბის იმპორტისაგან და ხელისა და სხვა კულტურების ნათესების საგრძნობლად გაფართოება, ეს მხოლოდ იმიტომ, რომ ჩვენ დასაქონლების გზით მოვახერხეთ უზრუნველგვეყო პურით შრომებენე, სელის დამუშავებლები და ტექნიკური კულტურების სხვა მუშაობლები.

ამის მიხედვით, თუ რამდენად იზრდებოდა სოფლის მეურნეობა, რამდენად ძლიერდებოდა საკოლმეურნეო წყობილება და დიდდებოდა იქ პურის ნაოდენობა, რომელსაც სახელმწიფო ამზადებდა, — ჩვენ ანვითარებდით პურის და სხვა საქონლის კომერციულ ვაჭრობას, ფერთვე საკოლმეურნეო ვაჭრობას.

კომერციული ვაჭრობის შემოღებამ ერთგვარი გაორება შეიტანა მომარაგების სისტემაში: მივიღეთ ორი სისტემა — სავულუფო და კომერციული.

კომერციული ვაჭრობა იზრდებოდა ყოველწლობით; 1931 წელს კომერციული ვაჭრობის ხვედრითი წონა საერთო საქონელბრუნვაში შეადგენდა სულ 3 პროცენტს, 1934 წელს 24 პროცენტს. პურის ნაზით კომერციული ვაჭრობა ამჟამად მეადგენს 44 პროცენტს, ნორმირებულ ვაჭრობასთან შედარებით. შაჭრის ნაზით — 25 პროც., საკანდატო საწარმოების ნაზით 30-ს და კონსერვების ნაზით — 28 პროც.

პირველ ხანებში კომერციულ მაღაზიებში მაღალი ფასები იყო. ჩვენ ყოველწლობით ვაკლებდით ფასებს, კომერციულ საქონელზე. შაჭარზე ფასი შემცირდა ორჯერ, ფასები შემცირდა ავრეთვე კომერციულ და სხვა პროდუქტებზე.

თუ გავითვალისწინებთ, იმას, რომ დიდძალი ხალხი პურსა და სხვა პროდუქტებს საკოლმეურნეო ბაზარზედაც ყიდულობდა, გასაგები გახდება, რომ საბარათო სისტემა ისაობა არა ადმინისტრატიული წესით. არამედ მის მოსპობას შეჭმნილი აქვს ეკონომიური ბაზა.

პირველი ორი მთავარი საკითხი — საბარათო სისტემის გაუქმების და პოლიტგანყოფილებათა გარდაქმნის შესახებ წარმოადგენს როგორც ქალაქში, ისე სოფლის მეურნეობაში ჩვენი პარტიის შემდგომი მუშაობის ზენერალურ პროგრამას. ეს ორი საკითხი, განსაკუთრებით პლენუმის ზედ გაბნილულ მიმდინარე საქმეებთან დაკავშირებით, ანკიმენენ უდიდეს ისტორიულ პერიოდს. საბარათო სისტემის — ექვსი წლის მანძილზე და პოლიტგანყოფილებებს ორი წლის მანძილზე. ისინი ნათლად მოწმობენ, ჩვენი საბელშწიფოს ძლიერების გიგანტურ ზრდას, სახავენ დიდ პერსპექტივებს და როგორც ორგანიზაციულ - სამეურნეო, ისე პოლიტიკურ ამოცანებს.

საბარათო სისტემის გაუქმების მნიშვნელობა

ზედმეტია იმის მტკიცება, თუ რა უდიდესი სარგებლობა მოიტანა თავისთავად საბარათო სისტემამ. ცხადია, რომ ბარათების მეშვეობით ჩვენ არა თუ ვერ უზრუნველვყოფდით ქვეყანას ტექნიკური კულტურებით, ვერ გამოვკვებდით ქალაქებს, ქარხნებს და ფაბრიკებს.

საკმარისია აღვნიშნოთ, რომ მოსკოვში, მაგალითად 1928 წელს იყო ორი მილიონი მკვიდრი, ისინი დღე და ღამეში ხმარობდენ 1100—1200 ტონა პურს.

1934 წელს მოსკოვში უკვე 3.600 ათასი, ბინადრებია და ისინი დღე ში ხმარობენ 2.750—2800 ტონა პურ. საბარათო სისტემის გარეშე ჩვენ ვერ ვკმაყოფილდებით ფულით პურით ქალაქების სწრაფად ზრდით მოსახლეობას და ახალ მშენებლობებს.

ჩვენ, ბოლშევიკებს, ყოველთვის შეგვიძლია უარი დავინახოთ და გავთვალისწინოთ პირობების შეცვლა. ჩვენ ძირითადად ვხედავდით იმ უარყოფით მხარეებს, რომლებიც ახასიათებდა საბარათო სისტემას. ის მოითხოვს ვეებერთელა გამანაწილებელ აპარატს, ქმნის უკიდურეს ღონისძიებათა საჭიროებას; სტაბილინის სახელობის ავტომქარხნის ეთნოგრაფიის მუშაკ მიხმობო, მაგალითად, რომ მ.ს აურის ტალონების მიხედვით დასჭირდა 15 ხელის მოწერისა და რეგისტრაციის თვის მოყრა, და ს არა ინიტიმ, რომ ავტომქარხანაში კუდად არის დაყენებული მოძრაობა. სჭ-ე ბქ თვით საბარათო სისტემა სირთულეშია.

ბარათები ქმნიდენ საჭონლის შენაკლებულ გაანაწილებას; ლოზუნგი, რომელიც ამხანაგმა სტალინმა წამოაყენა პარტიის მე-17 ყრილობაზე — და კიდევ დიდი ხნით ადრე ყრილობამდე — საქონელბრუნვის გაორმაგების, საბჭოთა ვაჭრობის კაორმაგების შესახებ — არ შეიძლება ძალიანად გაახორციელებული იქნეს, თუ დავტოვებთ საბარათო სისტემას. ის არ შეიძლება. არ წყოთა ადგილი ერთგვარ ძუძუტუკს საქონელბრუნვისა და საბჭოთა ვაჭრობის გაორმაგებაში. საბარათო სისტემა ჩვენ გავამაგრეთ მომარაგების ორგანოების გარდაჭრით, რათა ნორმირებული პროდუქტებით პირველ რიგში მუშები დაგვეკმაყოფილებია.

ბარათების გასაუქმებლად აუცილებელია რესურსები, აუცილებელია სოფლის მეურნეობის აღმაკ ლობის მიღწევა.

წელს ძირითადად მოსავალია ნობისა უკრაინის, ჩრდილოეთ - კავკასიის, ქვემო-ვოლგის მთელ რიგ რაიონებში, **ჩვენ პურის ბალანსი გაცილებით უკეთესი მივიღეთ,** ვიდრე ყველა წინადელ წლებში. ეს ყველაზე უფრო თვალსაჩინოდ ყველაზე ხათლად მოწმობს საკოლეურნეო და საბჭოთა მეურნეობების სისტემის უპირატესობას. კოლმეურნეობებმა და საბჭოთა მეურნეობებმა წელს უკვე მოგვცეს დამზადებული პურის 92 პროც. სახელმწიფოს გაანაწილა მთლიანად ნახევარი ფუთი პური (ორჯერ უფრო მეტი, ვიდრე 1928 წელს) და მას შეუძლია პურის წიგნაკებით განაწილე ბიდან გადავიდეს მის ფართოდ გაყიდვაზე ერთიან სახელმწიფო ფასებში. ამიტომაც ცენტრალური კომიტეტის პლენუმმა ამხანაგი სტალინის წინადადებით მიიღო დადგენილება საბარათო სისტემის ლიკვიდაციის შესახებ.

საბარათო სისტემის გაუქმება ჩვენ გვაძლევს შეძლებას:

საბჭოთა ვაჭრობის საქონელბრუნვის გაორმაგება. საბარათო სისტემის გაუქმება ნიშნავს, რომ საქონლის მექანიკური, ბრძმა განაწილებაზე ხელი უნდა ავიღოთ. ჩვენ გვაქვს საკმაოდ კარგად ორგანიზებული მრეწველობის საქონელი, იზრდება აგრეთვე სოფლის მეურნეობის პროდუქცია, მაგრამ ეს ცოტაა, საჭიროა დავაწესებთ საქონლის შემზიდველი გაცვლა, უნდა ვისწავლოთ საქონლის კულტურულად დაყვანა ომხმარებლამდე.

საბარათო სისტემის გაუქმებამ სავაჭრო ორგანიზაციები უნდა აიძულოს ძირითადად გარდაქმნას, თავისი მუშაობა მომხმარებლის მომსახურების გასაუმჯობესებლად. მომხმარებელი რომელიც საკუთარი ფულით ყიდულობს საქონელს, რომელ მაღაზიაშიაც მას უნდა, წარმოადგენს უფრო გაფართოებულ მოთხოვნებს და ეს გვაიძულებს ვივაჭროთ უკეთ, უფრო სუფთად კულტურულად, აღმოვფხვრათ უხეშობა, უსულგულო დამოკიდებულება მომხმარებლისადმი, ოპერატიულად ადგილი, აქვს ავაქციო ქაღლის ძველ ოფიციანტ.

ძალიან მალე მოვეშვებით ბარათებს და ამით ბევრ ადგილს გავათავისუფლებთ. ბარათების გაუქმება ნიშნავს, რომ ჩვენი პარტიის ცენტრალური კომიტეტის და მთავრობის ის ზრუნვა, რომელიც ჩვენ ვიჩინეთ ბარათების დაწესებით, ბარათების გაუქმებით ჩვენ ვაძლევთ ხალხს ნამდვილ ნაზრდს, ნამდვილ ნაზრდს ხალხის კეთილდღეობაში.

ბოლოს, **რეფორმის მნიშვნელობა იმაში მდგომარეობს, რომ იგი ძირს უთხრის პურის სპეკულაციას** და დასაძალია, რომ ახლა ბევრი ღებულობს რა პურს იაფ ასულუფრ ფასში. ძალ ყიდის ბაზარში მერმეტებზე და სხვაზე.

ჯერაც ადვილად ვერ ვხედავთ იმ ცვლილებებს, რომელიც საბარათო სისტემის გაუქმებას მოჰყვება ჩვენ ხალხის ცხოვრებაში. ეს ცვლილებები ძალიან დიდი იქნება. ისინი ნათლად მოწმობენ ჩვენი ქვეყნის ზრდის ტემპებს, ჩვენი ქვეყნის ძალ-ღონის ულევ წყაროებს.

საბარათო სისტემის ლიკვიდაციის პრაქტიკული ღონისძიებანი

ბარათების გაუქმებასთან ერთად პურის ფასები დაწესებული იქნება სავულუფო და კომერციული ფასების საშუალო დონეზე. მუშათა სახელმწიფო აქ ყველაზე უფრო მკაფიოდ იჩენს თავს როგორც მუშათა სახელმწიფო იმით. რომ ამაფე დროს ადიდებს ხელფასებს და მოსამსახურეებს ხელფასს 4 მილიარდზე მეტი მანეთით. ადიდებს ტექნიკურ, კულტურების დამზადების ფასებს და ადიდებს დამზადების ფასებს 10 პროცენტით ბარკლეულის ჩაბარების დარგში და 20 პროცენტით გლეხისაგან პურის შესყიდვის დარგში.

მუშათა ხელფასი უკანასკნელ წლებში განუწყვეტლად იზრდებოდა. ავილოთ. მაგალითად, ჯეიკრეპატრონგორნაია. მაღუფაქტურის მუშათა საანგარიშო საარჩევნო კრებაზე ძე უკვე მოვიყვანე ცხობები ელ-რონგორკის" მუშათა ხელფასის შესახებ ცალკეული პროფესიების მიხედვით. ის ციფრები მეტად დამაჯერებელია ქალების მომწოდებელი ქალი 1931 წელს თვეში აკეთებდა 60 მანეთს, ახლა კი—138 მანეთს.

ვატერის მანქანაზი მომუშავე ქალი 1931 წელს თვეში აკეთებდა 87 მანეთს, ახლა კი აკეთებს 182 მანეთს.

დამრთველი ქალი 1931 წელს თვეში აკეთებდა 95 მანეთს ახლა კი—195 მანეთს.

მხვეველი ქალი 1931 წელს თვეში აკეთებდა 75 მანეთს, ახლა კი—170 მანეთს.

მხეველი ქალი სამ მანქანაზე 1931 წელს თვეში აკეთებდა 140 მანეთს. ახლა კი—264 მანეთს.

მჭოველი ოთხდაზგაზე 1931 წელს თვეში [illegible]ებდა 90 მანეთს, ახლა კი—168 მანეთს.

მჭოველი ექვს დაზგაზე 1931 წელს თვეში აკეთებდა 90 მანეთს, ახლა კი 222 მანეთს.

ჯეიკატატი 1931 წელს თვეში აკეთებდა 197 მანეთს, ახლა კი—377 მანეთს.

როგორც „ტრიოტგორკის" მაგალითებიდან ვხედავთ, ამხანაგიბო. საუკეთესო საწარმოებში სამი წლის განმავლობაში დიდი ნაბიჯი გადადგეს წინ. აქეთივე მდომარეობაა სხვა საწარმოებშიც.

ახლა 1935 წლის პირველ იანვრიდან ტარდება ხელფასის ახალი მოშატება.

ხელფასის გადიდება, რომელიც ახლა ტარდება. ანახლაურებს იმ განხავებების ოდენას ნაწილს. რომელიც მუშამ და მოსამსახურემ უნდა იხადონ პურის, ბურღულის და სხვა ზოგადოებრივ კვების ახალ ფასებთან დაკავშირებით. ერთი საწარმოს მუშები. რომლებიც ერთნაირ მომარაგებას ღებულობდენ. ყველა მიიღებს ერთნაირ მომატებას, რომელიც შეტანილი იქნება სატარიფო განაკვეთში მოსკოვისათვის ეს მომატება დაახლოვებით შეადგენს თვეში.

(დასასრული იხ. მეოთხე გვერდზე)

პურის ფასების შემცირება

საბჭოთა ხელისუფლების ბრძნული ლენინური პოლიტიკა ქალაქისა და სოფლის ურთიერთობაში, ლენინური პოლიტიკა მუშათა კლასის ხელმძღვანელობისა გლეხობაზე, ლენინური პოლიტიკა ინდუსტრიალიზაციისა, ინდუსტრიალიზაციის ნაყოფიერების ზრდისა, ინდუსტრიალიზაციის ნაყოფიერების ზრდის ბაზაზე ხალხის მატერიალური კეთილდღეობის ამაღლებისა, ეს ლენინური პოლიტიკა ჩვენ ქვეყანაში ყოველდღიურად ხორციელდება.

ჩვენ, რასაკვირველია, არ შეგვიძლია დავიწყოთ ხელოვნური მჭაძელთა რაოდენობის პრინციპის მიხედვით, ხელფასი წესდება ქვალიფიკაციის და შრომის ნაყოფიერების მიხედვით (დაბარჯული შრომის ხარისხის და ოდენობის მიხედვით).

ხელფასის გადიდების გატარების დროს ფაბკომების თავმჯდომარეები, საწარმოთა დირიჟორები, პარტიული კომიტეტების მდივნები კონკრეტულად უნდა მოიდიონ თვითეულ საამქროს, პროფესიას. ცალკეულ მუშასაც კი. შეისწავლონ მათი ადგილი წარმოებაში, კვალიფიკაცია, გამომუშავების ნორმები, შრომის ნაყოფიერება.

ახლა მკვეთრად დიდდება ხელფასის. როგორც მუშათა და მოსამსახურეთა შრომის ანაზღაურების ძირითადი რეგულატორის. შინაშენელობა პურის და სხვა პროდუქტების თავისუფლად გაყიდვა ბრის შეუწყობს შრომის ნაყოფიერების გადიდებას, აიწევს საბჭოთა მანეთის ღირებულება უკეთესად მომუშავე ადამიანები შესძლებენ მიტის გაკეთებას. ფულით მათ შეუძლიათ თავისუფლად იყიდონ ყოველგვარი პროდუქტი, რაც კი მათ სჭირდებათ.

ჩვენ მოვგვიზომება თანაბის ერთგვარი კიდიდება საზოგადოებრივ კვებაზე რომ ის გადიდება დიდი არ იქნეს, საჭიროა მაქსიმალურად შევამცირთ ადმინისტრაციული ხარჯები. არ დაიშვათ პრინციპის გაუთვალისწინებლად მრავალრიცხოვანი ბრიგადების შემოღება. ვიბრძოლოთ მრავალრიცხოვანი წოდების წინააღმდეგ.

ამასწინათ მე მომიხდა მისვლა ორჯონიკიძის სახელობის დიზელის ქარხანაში. შევიდივარ სასადილოში. ორმოცი აქ სადილის ფასები ყოველდღე იცვლება გუშინ სადილი ღირდა 70 კაპეიკი, დღის ღირს 90 კაპეიკი, ხვალ კიდევ 70 კაპეიკი. ხედავ ერთია 1 მანეთი და 10 კაპ. ეს უნდა შესწყდეს. სადილზე უნდა დაწესდეს მტკიცე ფასები. მოსკოვის კომიტეტის ბიუროს დაავალა ფაბკომების თავმჯდომარეებს. პარტიული კომიტეტების მდივნებს, საწარმოთა დირექტორებს სერიოზულად მოკიდონ ამ საქმეს ხელი, წვრილებს სასადილოში. განსაკუთრებით ასორტიმენტი. ადმინისტრატიული ბარიერები.—რამდენი აქეთ ჰყავთ, ზედმეტები შეამცირონ და მისცენ მათ სხვა სამუშაო.

პურის არანორმირებულმა გაყიდვამ უნდა გამოიწვიოს პურის ხარისხის გაუმჯობესება. ქალაქი მოსკოვი, რომელსაც პურის შესანაშენავი ქარხნები აქვს, პრივილეგიურ მდგომარეობაშია იმყოფება. ამ პურის ქარხნებში ჩაინ ბირი ითმენ შეთვით და უზრუნველვყავით მოსკოვი იმით, რომ შეითხრებიდეს იგი გამომცხვარი პურით.

მოსკოვის ოლქში პურის ცხობის საქმე ჩამორჩენილია, ხოლო ისე ოლქებში როგორიც, მაგალითად, არის ივანოვოს, სვერდლოვსკის ოლქები, პურის ცხობის საქმე ცუდადაა.

პურის ცხობის გაფართოება განსაკუთრებით მნიშვნელოვანი საკითხია იმიტომ, რომ ჩვილზე დაწესებულია გაციოებით უფრო მაღალი ფასები, ვიდრე გამომცხვარ პურზე. ამიტომ პარტიის ცენტრალურმა კომიტეტმა და მთავრობამ დაადგინეს გაადიდონ პურის ქარხნებისა და ფურნეების საფიროება სულ ძალიანად 10.750 ტონით. ამ უამად ის ფიგურანება ფურის 34—35 ათას ტონას დღიდამაში. ხოლო უნდა იყოს 45—46 ათასი ტონა.

მოსკოვში პურის ცხობის ძალიან ვანების გადიდება გადაწყვეტილია 50 ტონით. ახლა მოსკოვი ყოველდღიურად აცხობს 2.800 ტონამდე პურს.

საკითხის ყოვლმხრივ შესწავლამ დავანახა. რომ პურის ქარხნების ლოვანება მთლიანად არ არის. გამოყენებული. მოსკოვის შეუძლიათ ორლად წავიდეს ძველი. თურნიების დიდი რაოდენობის აღოდნენ ახალ პურის ქარხნებს შეუძლიათ და უნდა გააფართოონ ქარგი ხარისხის პურის ცხობა.

რაც შეიხება მოსკოვის ოლქს. აქ მდგომარეობა ფურო რთულია ახლა ცხობა დღეღამეში 2 360 ტონა პური.

მთავრობამ ჩაინ დაგვავალა გაადიდოთ ცხობა მ-ნიშნეში 642 ტონით. ჩაინ კი ითხოვთ გავადიდოთ ცხობა 1000 ტონით.

რაიონები ადგილობრივი არიან ორ ისთაზე იკისრონ თურნეების შენებობა და მაგიზრების გაბნა.

საკავშირო კომპარტიის (ბ) ამიერ - კავკასიის სამხარეო კომიტეტი ულრმესი მწუხარებით იუწყება საკ. კ. პ. (ბ) ა.-კ. სამხარეო კომიტეტის წევრის, ძველი პარტიისათვის თავდადებული ბოლშევიკის ამიერ-კავკასიაში ს. ს. რ. კ. კავშირგაბმულობის სახ. კომისარიატის რწმუნებულის

ივ. ანტონ ივანესძე გაბერ-კორნის

გარდაცვალებას

საქართველოს კომპარტიის (ბოლშევიკების) ცენტრალური კომიტეტი მწუხარებით იუწყება ძველი ბოლშევიკის, ხალ. კ. პ. (ბ) ა.-კ. სამხარეო კომიტეტის წევრის, ამიერ-კავკასიაში ს. ს. რ. კ. კავშირგაბმულობის სახალხო კომისარიატის რწმუნებულის

ამხ. ანტონ ივანესძე გაბერ-კორნის

გარდაცვალებას.

საქართველოს ცენტრალური ბიბლიოთეკა

საკ. კ. პ. (ბ) ც. კ-ის ნოემბრის პლენუმის შედეგები

ამხ. ლ. მ. კაგანოვიჩის მოხსენება მოსკოვის საქალაქო პარტიული ორგანიზაციის აქტივის კრებაზე საკ. კ. პ. (ბ) საოლქო კომიტეტის და საქალაქო კომიტეტის წევრთა მონაწილეობით

1934 წლის 15 დეკემბერს

ამხანაგებო! გაზეთებში გამოქვეყნებულ ცნობებიდან თქვენ შეიტყვეთ, რომ ჩვენი პარტიის ც. კ-ის სოფლის პლენუმმა განიხილა ის პრობლემები და ზოგიერთი ცხრა პრობლემა, რომლებიც ამჟამად ჩნდება სოფლის მეურნეობაში. ეს პრობლემები ეხება, სოფლის მეურნეობის საბარათო სისტემის გაუქმებას, სოფლის მეურნეობაში პოლიტგანყოფილებათა საკითხებს და შემდეგ, მიმდინარე საქმეებს წესით, სოფლის მეურნეობის მთელი რიგი უმნიშვნელოვანესი საკითხები: მეცხოველეობის გაივითარების, სასოფლო - სამეურნეო არტელის სანიმუშო წესდების კოლმეურნეობათა ფინანსიური ძალმავრობის და დაცვალიანების, ინდივიდუალური გლეხური მეურნეობის, ჩამორჩენილი კოლმეურნეობათა, კომბაინების და კომბაინიორების შესახებ

საბარათო სისტემის გაუქმების მნიშვნელობა

საბარათო სისტემა შემოღებულ იქნა ისეთ პირობებში, როდესაც ჩვენმა პარტიამ დაიწყო ქვეყნის სოციალისტური ინდუსტრიალიზაციის გიგანტური გეგმის განხორციელება და როცა სოფლის მეურნეობას. მეტწილად ერთპიროვნულს (კოლმეურნეობებში მაშინ სულ იყო მეურნეობათა 2 პროცენტი) არ შეეძლო ქალაქებისა და ახალ მშენებლობათა გაზრდილი მოთხოვნილებების დაკმაყოფილება.

1928 წელს კოლმეურნეობებმა და საბჭოთა მეურნეობებმა მოგვცეს დაშხადებული პურის დაახლოვებით 14 პროცენტი. სულ ჩვენს ქვეყანაში დამზადდა 650 მილიონი ფუთი პური, მათ შორის 416 მილიონი ფუთი სასურსათო კულტურები. დაქსაული გლეხური მეურნეობები მკვეთრად ჩამორჩებოდნენ ჩვენი სოციალისტური მრეწველობის ზრდას, მათი მოსავლიანობა მეტად დაბალი იყო.

საჭირო შეიქმნა განსაკუთრებული ღონისძიებები. სოთლის მეურნეობის გარდაქმნის დარგში, პურის დამზადების სისტემასა და მეთოდებში, დამზადებული პურის განაწილების სისტემასა და მეთოდებში — იმისათვის, რომ მზარდ სოციალისტურ ინდუსტრიას მიეცა აუცილებელი მატერიალურ-სასურსათო ბაზა, ურბანიზმად წარმოუდგენელია ჩვენი ქალაქების განვითარება. ისე მრეწველობის ზრდა.

შეჭოვიდეთ რა საბარათო სისტემა, ჩვენ ყოველწლიურად მკვდილობდით გაგვეუმჯობესებინა იგი. 1931-1932 წლებში მომარაგების ორგანოები ცდად მუშაობდენ, ჩვენში იყო რიგები პურზეც და სხვა პროდუქტებზეც. ასეც ცდად მუშაობდენ ჩვენი სასადილოები.

მომარაგების ორგანოების მუშაობის გასაუმჯობესებლად მოიწყო მუშათა დაბურული კოოპერატიები ბოლოს შეძლება — მუშათა მომარაგების განყოფილებები საწარმოებთან. საბარათო სისტემა ჩვენ გავამაგრეთ მომარაგების ორგანოების გარდაჭრით, რათა ნორმირებული პროდუქტებით პირველ რიგში მუშები დაგვეკმაყოფილებია.

პურის ქარხნები მაშინ თითქმის არ ყოფილა. მხოლოდ უკანასკნელი ხუთ-ოთხი წლის განმავლობაში უზრუნველვყავით პურის ქარხნებით და დიდი შეჭასიკუთრი პურსაკეთებით მოსკოვი, ლენინგრადი და მთელი რიგი სხვა ქალაქები.

საბარათო სისტემით პროდუქტებს ღებულობდა 50 მილიონამდე კაცი. გარდა ამისა, ტექნიკური კულტურების რაიონებში დასაწრილიანების წესით პურით ნაწილობრივ მარაგდებოდა 24 მილიონამდე კაცი.

თუ ჩვენ შეეძლოთ გათავისუფლება ბამბის იმპორტისაგან და ხელისა და სხვა კულტურების ნათესების საგრძნობლად გაფართოება, ეს მხოლოდ იმიტომ, რომ ჩვენ დასაქონლების გზით მოვახერხეთ უზრუნველგვეყო პურით შრომებენე, სელის დამუშავებლები და ტექნიკური კულტურების სხვა მუშაობლები.

ამის მიხედვით, თუ რამდენად იზრდებოდა სოფლის მეურნეობა, რამდენად ძლიერდებოდა საკოლმეურნეო წყობილება და დიდდებოდა იქ პურის ნაოდენობა, რომელსაც სახელმწიფო ამზადებდა, — ჩვენ ანვითარებდით პურის და სხვა საქონლის კომერციულ ვაჭრობას, ფერთვე საკოლმეურნეო ვაჭრობას.

კომერციული ვაჭრობის შემოღებამ ერთგვარი გაორება შეიტანა მომარაგების სისტემაში: მივიღეთ ორი სისტემა — სავულუფო და კომერციული.

კომერციული ვაჭრობა იზრდებოდა ყოველწლობით; 1931 წელს კომერციული ვაჭრობის ხვედრითი წონა საერთო საქონელბრუნვაში შეადგენდა სულ 3 პროცენტს, 1934 წელს 24 პროცენტს. პურის ნაზით კომერციული ვაჭრობა ამჟამად მეადგენს 44 პროცენტს, ნორმირებულ ვაჭრობასთან შედარებით. შაჭრის ნაზით — 25 პროც., საკანდატო საწარმოების ნაზით 30-ს და კონსერვების ნაზით — 28 პროც.

პირველ ხანებში კომერციულ მაღაზიებში მაღალი ფასები იყო. ჩვენ ყოველწლობით ვაკლებდით ფასებს, კომერციულ საქონელზე. შაჭარზე ფასი შემცირდა ორჯერ, ფასები შემცირდა ავრეთვე კომერციულ და სხვა პროდუქტებზე.

თუ გავითვალისწინებთ, იმას, რომ დიდძალი ხალხი პურსა და სხვა პროდუქტებს საკოლმეურნეო ბაზარზედაც ყიდულობდა, გასაგები გახდება, რომ საბარათო სისტემა ისაობა არა ადმინისტრატიული წესით. არამედ მის მოსპობას შეჭმნილი აქვს ეკონომიური ბაზა.

პირველი ორი მთავარი საკითხი — საბარათო სისტემის გაუქმების და პოლიტგანყოფილებათა გარდაჭრის შესახებ წარმოადგენს როგორც ქალაქში, ისე სოფლის მეურნეობაში ჩვენი პარტიის შემდგომი მუშაობის ზენერალურ პროგრამას. ეს ორი საკითხი, განსაკუთრებით პლენუმის ზედ გაბნილულ მიმდინარე საქმეებთან დაკავშირებით, ანკიმენენ უდიდეს ისტორიულ პერიოდს. საბარათო სისტემის — ექვსი წლის მანძილზე და პოლიტგანყოფილებებს ორი წლის მანძილზე. ისინი ნათლად მოწმობენ, ჩვენი საბელშწიფოს ძლიერების გიგანტურ ზრდას, სახავენ დიდ პერსპექტივებს და როგორც ორგანიზაციულ - სამეურნეო, ისე პოლიტიკურ ამოცანებს.

საბარათო სისტემის გაუქმების მნიშვნელობა

ზედმეტია იმის მტკიცება, თუ რა უდიდესი სარგებლობა მოიტანა თავისთავად საბარათო სისტემამ. ცხადია, რომ ბარათების მეშვეობით ჩვენ არა თუ ვერ უზრუნველვყოფდით ქვეყანას ტექნიკური კულტურებით, ვერ გამოვკვებდით ქალაქებს, ქარხნებს და ფაბრიკებს.

საკმარისია აღვნიშნოთ, რომ მოსკოვში, მაგალითად 1928 წელს იყო ორი მილიონი მკვიდრი, ისინი დღე და ღამეში ხმარობდენ 1100—1200 ტონა პურს.

1934 წელს მოსკოვში უკვე 3.600 ათასი, ბინადრებია და ისინი დღე ში ხმარობენ 2.750—2800 ტონა პურ. საბაათო. სისტემის გარეშე ჩვენ ვერ ვკმაყოფილდებით მთელი ის ზრდით მოთხოვნილებით პურით ქალაქების სწრაფად ზრდით მოსახლეობას და ახალ მშენებლობებს.

ჩვენ, ბოლშევიკებს, ყოველთვის შეგვიძლია უარი დავინახოთ და გავთვალისწინოთ პირობების შეცვლა. ჩვენ ძირითადად ვხედავდით იმ უარყოფით მხარეებს, რომლებიც ახასიათებდა საბარათო სისტემას. ის მოითხოვს ვეებერთელა გამანაწილებელ აპარატს, ქმნის უკიდურეს ღონისძიებათა საჭიროებას; სტალინის სახელობის ავტომქარხნის ეთნოგრაფიის მუშაკ მიხმობო, მაგალითად, რომ მ.ს აურის ტალონების მიხედვით დასჭირდა 15 ხელის მოწერისა და რეგისტრაციის თვის მოყრა, და ს არა ინიტიმ, რომ ავტომქარხანაში კუდად არის დაყენებული მოძრაობა. სჭ-ე ბქ თვით საბარათო სისტემა სირთულეშია.

ბარათები ქმნიდენ საჭონლის შენაკლებულ გაანაწილებას; ლოზუნგი, რომელიც ამხანაგმა სტალინმა წამოაყენა პარტიის მე-17 ყრილობაზე — და კიდევ დიდი ხნით ადრე ყრილობამდე — საქონელბრუნვის გაორმაგების, საბჭოთა ვაჭრობის კაორმაგების შესახებ — არ შეიძლება ძალიანად გაახორციელებული იქნეს, თუ დავტოვებთ საბარათო სისტემას. ის არ შეიძლება. არ წყოთა ადგილი ერთგვარ ძუძუტუკს საქონელბრუნვისა და საბჭოთა ვაჭრობის გაორმაგებაში. საბარათო სისტემა ჩვენ გავამაგრეთ მომარაგების ორგანოების გარდაჭრით, რათა ნორმირებული პროდუქტებით პირველ რიგში მუშები დაგვეკმაყოფილებია.

პურის ქარხნები მაშინ თითქმის არ ყოფილა. მხოლოდ უკანასკნელი ხუთ-ოთხი წლის განმავლობაში უზრუნველვყავით პურის ქარხნებით და დიდი შეჭასიკ

საკ. კ. პ. (ბ) ცენტრალური კომიტეტის ნოემბრის პლენუმის შედეგები

მტს-ის პოლიტგანყოფილებათა გარდაქმნა და სოფლად მუშაობის მორიგი საკითხები

მტს-ის პოლიტგანყოფილებათა გარდაქმნის საკითხი მოულოდნელი არ ყოფილა. პარტიის მე-17 ყრილობაზე მიღებულ წესდებაში და ორგანიზაციულ საკითხზე გამოტანილ დადგენილებაში სპეციალურად ხაზგასმული იყო, რომ პოლიტგანყოფილებანი იქმნება, როგორც დამყვარებული ორგანები და რომ ამ დამყვარებულ ორგანოების საჭიროების განქრობის შემდეგ ყრილობა ავალებს ც. კ-ს გარდაქმნას ისინი ჩვეულებრივ პარტიულ ორგანოებად.

პოლიტგანყოფილებებმა კოლოსალური როლი შეასრულეს. საჭირო არ არის სიტყვა გაეგანრძელოთ იმაზე, რომ პოლიტგანყოფილებათა შექმნა იყო პარტიის უდიდესი პოლიტიკური ღონისძიება. როგორც თავის დროზე ლენინი წერდნენ „რაც დაკითხოთ“ და სტატიებში ორგანიზაციულ საკითხების გარშემო პოლიტიკის უმნიშვნელოვანეს საკითხებს აყენებდა, ისე ამხანაგმა სტალინმა პოლიტგანყოფილებათა შექმნის ორგანიზაციულ საკითხებთან დაკავშირებით ც. კ-ის პლენუმზე დააყენა საკოლმეურნეო მოძრაობის და სოფლად ჩვენი მუშაობის ყველა საკითხი.

პოლიტგანყოფილებათა ორგანიზაცია არსებითად იყო მთელი პარტიის, მთელი მუშათა კლასის მობილიზაცია კოლმეურნეობა განმტკიცების ურთულესი ამოცანების გადასაწყვეტად და საკოლმეურნეო წყობილების გამარჯვების უზრუნველსაყოფად.

ც. კ-ის ნოემბრის პლენუმმა, შეაჯამა რა სოფლად მუშაობის შედეგები როგორც პოლიტიკური, ისე სამეურნეო დარგში, აღნიშნა, რომ ჩვენი სოფელი პოლიტიკურად განმტკიცდა, რომ კოლმეურნეობაში შეერთებულია უპარტიო კოლმეურნეთა დიდი ნაწილი, რომ კოლმეურნეთა დიდ ნაწილს ბოლშევიკური ხელმძღვანელობა გაუმყარდა, რომ კოლმეურნეობათა ბრძოლა კულაკობის წინააღმდეგ გაძლიერდა, რომ კოლმეურნეობათა ორგანიზაციული ნაკლოვანებანი ძირითადად დაძლეულია, რომ კოლმეურნეობათა ეკონომიური მდგომარეობა გაუმჯობესდა, რომ კოლმეურნეობათა ბოლშევიკური ხელმძღვანელობა, ამაოლონ კულტურული მუშაობა, — ყველაფერ ეს ქმნის საფუძველს იმისათვის, რომ ჩვენ დროებითი პარტიული ორგანიზაციის ნაცვლად სოფლად შევქმნათ მუდმივი პარტიული ორგანიზაციები.

პარტიის რაიონულმა კომიტეტებმა, რომლებსაც მტს-ის პოლიტგანყოფილებანი შეუერთდებიან, უნდა იხელმძღვანელონ კოლმეურნეობების, საკოლმეურნეო პირიველად პარტორგანიზაციების უშუალო ხელმძღვანელობა. რაიკომების მნიშვნელობა საგრძნობლად იზრდება, რათქმაუნდა მათი მუშაობაც. ამასთან დაკავშირებით დიდი ყურადღება უნდა მიექცეს რაიონების გარდაქმნას. ამ საკითხის გადაწყვეტისას ც. კ-ის პლენუმმა ის გაითვალისწინა, რომ ბევრ რაიონებში ახლა ორი რაიონის ნაცვლად შეიქმნება ერთი რაიონი, ამასთან ზოგიერთ რაიონებში ორის ნაცვლად შეიქმნება სამი რაიონი. ამის გამო ახალი რაიონების რაოდენობა გაიზრდება 160—165 რაიონამდე.

რაიკომებში იქმნება სასოფლო სამეურნეო განყოფილებანი, ხოლო ყველგან დიდ რაიკომებში შემოღებულია მეორე მდივნების თანამდებობა. სასოფლო სამეურნეო განყოფილებას უნდა განაკუთვნდეს ან პირველი, ან მეორე მდივანი მტს-ის დირექტორის ეყოლება მოსათათბირე პოლიტიკური ხელმძღვანელობა.

საჭიროა აქედანვე გადაჭრით აღინიშნოს ასეთი განმყობილებანი: რაკი მტს-ების პოლიტგანყოფილებანი გარდაქმნებიან უერთდებიან რაიკომებს, მაშასადამე მოხსნილი, გადაჭრილია ის დაკვრითი ამოცანები, რომლებიც დაკისრებული ჰქონდა პოლიტგანყოფილებებს, საქმე უკვე ყველაზე ადრეა, მაშასადამე, შეიძლება შეამცირონ დაძაბულობა, იმუშავონ უფრო დამშვიდებით, „აოჩქარებლად“, „დაისვენონ“, „დაიძინონ“.

არაფერია იმაზე უფრო მაღნე, ვიდრე ასეთი განწყობილებანი. სწორედ მათი გამოკენება შეუძლია კლასობრივ მტერს. ამასთან ნუ დავგიწყდებათ, რომ ისეთ რაიონებშიაც კი, სადაც „საშუალო“ ციფრები ძალიან სახუგშოა, მოიპოვებიან ჩამორჩენილი კოლმეურნეობები, ტროცკისტები, ბაციონალ-უკლონისტები და ყველა ჯურის ოპორტუნისტები სიდებენ ურთიერთ კომპრომისებს, კრავენ ბლოკს.

სურთ რა დაიმალონ პარტიულ თვალს, მასებს, ისინი ეწყობიან სოციალისტური მშენებლობის შეუმჩნეველ უბნებზე, თიაოთმაქცობენ და აწარმოებენ დამარღვეველ მუშაობას. ასე იყო ჯერჯერობით დნეპროპეტროვსკის სახელმწიფო უნივერსიტეტშიც.

მთავარი გეზი აღებულია ახალ გაზრდობისაკენ. სწორედ ამიტომაა რომ ახლა სულ უფრო და უფრო ხშირად გვხვდება სკოლის აუდიტორიის წინაშე, უმაღლეს სასწავლებლების და უმაღლეს ტექნიკურ სასწავლებლებში ტროცკისტულ და ბუხარინულ - ნაციონალისტური ჩადგებათა ფაქტები. საჭიროა გამოკუთრებული სიფხიზლე, რომ თავის დროზე აღმოჩენილ და აღკვეთილ იქნას კლასობრივი მტრის საზიზღარი მოქმედება.

ბევრი პარტიული ორგანიზაციები არ ეწევა ანგარიშს პროლეტარიატისადმი მტრულად განწყობილი ელემენტების ახალ ტაქტიკას. ამის თვალსაჩინო მაგალითს წარმოადგენს ის იგივე დნეპროპეტროვსკის საქალაქო კომიტეტი, რომელსაც იქ ლეკალინის ირგვლივ

„პრავდა“-ს მოწინავე 25 XII

ლიბერალიზმს. საოლქო კომიტეტის პოზიცია ეადაჭრით იქნა დაგმობილი, ხოლო საქალაქო კომიტეტას ხელმძღვანელობა (ლევიტინი, სკრიპნიკი, გეხტმანი), მოხსნილია სამუშაოდან. მოხსნილია აგრეთვე სამუშაოდან საოლქო კომიტეტის პოზიციის დაგმობისათვის, ხოლო საქალაქო კომიტეტის ხელმძღვანელობა (ლევიტინი, სკრიპნიკი, გეხტმანი), მოხსნილია სამუშაოდან. მოხსნილია აგრეთვე სამუშაოდან საოლქო კომიტეტის კულტურისა და პროპაგანდის განყოფილების გამგე სეგალოკინი, რომელმაც არ მიიღო საჭირო ზომები უნივერსიტეტის ნაციონალისტური და ტროცკისტული ელემენტებით დანავანების წინააღმდეგ და გამოიჩინა მათდამი დამპალი ლიბერალიზმი.

მკაცრი დაგმობის ღირსი არიან ანტიპოპეტროვსკის გაზეთები. „ზორის“ რედაქტორს ნიკიტოვს, რომელიც ყოველგვარ დახმარებას უწევდა საქალაქო კომიტეტის გაკოტრებულ ხელმძღვანელებს, შეცდომაში შეყვანდა პარტიული მასები. არანაკლებ შეცდომაში იქცეოდა „უდარნიი ტრაქტორის“ რედაქტორი ჩეპურნოვი, რომელიც უკრაინის კ.პ. (ბ) ცენტრალური კომიტეტის გადაწყვეტილების შემდეგაც კი განაგრძობდა საქალაქო კომიტეტის დამცველი შემრიგებლური ბაზის დაცვას.

დნეპროპეტროვსკის პარტიული ორგანიზაციების მეცნიერები იძლევიან მნიშვნელოვანი, იმდენად საგულისხმო, რომ მათგან საჭირო დასკვნები უნდა გამოიყვანოს ყველა პარტიულმა ორგანიზაციამ.

კიდევ ღა კიდევ ოსტატურდება ბოლშევიკური სისწორე ამხანაგ სტალინის მითითებებისა, რომლებიც მან მოგვცა თავის მოხსენებაში პარტიის მე-17 ყრილობაზე, იმის შესახებ, რომ საჭიროა ლენინიზმისათვის უცხო, მტრული იდეოლოგიის ერთმანეთში შეთანხმებული ტროცკისტებისა და ბუხარინელ-ნაციონალისტების, ოპორტუნისტები და ნაციონალ-უკლონისტების სისტემატიური დემასკირება.

ჩვენ უნდა გავაძლიეროთ საერთო საკოლმეურნეო კრების როლი. გამგეობა ხშირად ჩქმალავს კოლმეურნეთა საერთო კრების მნიშვნელობას, ხოლო რაიონები ოველთვის ეფიციალურად როდი ითვალისწინებენ კოლმეურნეობათა მოთხოვნილებებს. პლენუმზე მოყვანილი იყო ფაქტები, როცა კოლმეურნეობათა თავმჯდომარეები გზავნიან ერთი კოლმეურნეობიდან მეორეში, ამასთან არავითარ ანგარიშს არ უწევენ კოლმეურნეობებს და მხედველობაში არ აქვთ, რომ ასეთი გადაყვანა ხელს უშლის კოლმეურნეობის ნორმალურ მუშაობას. ეს გეგმა ითვალისწინებს ხალხის, განსაკუთრებით ახალგაზრდა პიროტყვის საგრძნობ ზრდას ყველა ოჯახში და რისპუბლიკაში. ამ წლის ზამთარი გადამწყვეტია პირუტყვის სრულადობის შესანარჩუნებლად და ახალგაზრდა პირუტყვის გამოსაზრდელად და ჩვენ, მოსკოველებს, ამაზე დიდი მუშაობა მოგვიხდება.

მოსკოვის კომიტეტის პლენუმზე დგას საკითხი მასობრივ საბამთრო მოშაობის შესახებ სოფლად. მხედველობაში უნდა იქონიოთ, რომ მეურნეობის აღმავლობა. კოლმეურნეობათა და საბჭოთა მეურნეობათა ძლიერების განმტკიცება პირველ ყოვლისა წყდება კოლმეურნეების ორგანიზაციით, წყდება პოლიტიკური მუშაობით.

ეს შეეხება ქალაქსაც ჩვენ პოლიტიკური მუშაობა მასებში პარტიული ორგანიზატორები, მუნგნი ავნუროთ ძალიან იდეურ და პოლიტიკურ დონეზე, ვიდრე ეს დღემდე იყო.

ამხანაგი სტალინი არა ერთხელ უსაყვედა ხაზს, რომ ბევრ ჩვენს პარტიულ მუშაკს არ ესმის ნამდვილი ორგანიზატორულ-ბოლშევიკური, მუშაობის შინაარსი, სკვლის რა მას ძხოლოდ მოხსენებებით, შეკრებებით, რეზოლუციებით. ნამდვილი ორგანიზატორულ - პოლიტიკური მუშაობა ამით ვერ განისაზღვრება. საჭიროა ვარგად იცნობდეთ პარტიულ და უპარტიო აქტივს. ვაწარმოებდეთ თვითიულთან მუშაობას ინდივიდუალურად. არ უნდა ვიფიქრებდეთ კანცელარიებში, არამედ პირდაპირ მივიდეთ ცოცხალ საქმესთან, ცოცხალ ადამიანთან. ასე უნდა მოვაწესრიგოთ მუშაობა სოფლადაც ქალაქადაც.

ჩვენ იმას მოვითხოვთ, რომ ყოველმხრივ ავამაღლოთ მასები ფართო კრებებზე, და ჩვენ ამავე დროს მოვითხოვთ, რათა პარტიული ორგანიზატორი ქარხანაში, სოფლად, კოლმეურნეობაში პირადად იცნობოს ადამიანებს, რომ ის მათთან იყოს დაკავშირებული, ესაუბრებოდეს მათ, ყოველთვის კონკრეტულად უპასუხებდეს მუშაობა და კოლმეურნეთა მოთხოვნილებებს.

ამხანაგი სტალინი ასევე ერთხელ უსაყვედა ხაზს, რომ ბევრ ჩვენს პარტიულ მუშაკს არ ესმის ნამდვილი ორგანიზატორულ-ბოლშევიკური, მუშაობის შინაარსი, სკვლის რა მას ძხოლოდ მოხსენებებით, შეკრებებით, რეზოლუციებით. ნამდვილი ორგანიზატორულ - პოლიტიკური მუშაობა ამით ვერ განისაზღვრება. საჭიროა ვარგად იცნობდეთ პარტიულ და უპარტიო აქტივს. ვაწარმოებდეთ თვითიულთან მუშაობას ინდივიდუალურად. არ უნდა ვიფიქრებდეთ კანცელარიებში, არამედ პირდაპირ მივიდეთ ცოცხალ საქმესთან, ცოცხალ ადამიანთან. ასე უნდა მოვაწესრიგოთ მუშაობა სოფლადაც ქალაქადაც.

ჩვენ იმას მოვითხოვთ, რომ ყოველმხრივ ავამაღლოთ მასები ფართო კრებებზე, და ჩვენ ამავე დროს მოვითხოვთ, რათა პარტიული ორგანიზატორი ქარხანაში, სოფლად, კოლმეურნეობაში პირადად იცნობოს ადამიანებს, რომ ის მათთან იყოს დაკავშირებული, ესაუბრებოდეს მათ, ყოველთვის კონკრეტულად უპასუხებდეს მუშაობა და კოლმეურნეთა მოთხოვნილებებს.

მოვსპოთ ძირიან-ფესვიანად კლასობრივი მტრების ნაშთები

კიდევ უფრო მტკიცედ დავირაზმოთ პარტიის ცენტრალური კომიტეტისა და ამხანაგ სტალინის ირგვლივ

ამხანაგებო! ჩვენ გვაქვს უდიდესი პოლიტიკური მიღწევები, გვაგანტური სამეურნეო წარმატებებ. ძეთელს ჩვენს სოციალისტურ მშენებლობაში. ცენტრალური კომიტეტის უკანასკნელი პლენუმი იყო ჩვენ მიერ განვლილი გზის მთელი სიდიადის ბრწყინვალე და მკაფიო მაჩვენებელი. ჩამორჩენილი, სუსტი, ნაზევრად ველური რუსეთი ჩვენმა პარტიამ და მუშათა კლასმა ამხანაგ სტალინის ხელმძღვანელობით გადაქცია დიად, კულტურულ, მძლავრ სოციალისტურ ქვეყნად.

ცენტრალური კომიტეტის პლენუმმა ჯამი გაუკეთა ჩვენს ეკონომიურ პოლიტიკას სოფლის მეურნეობის. ვაჭრობისა და მრეწველობის დარგში. ჩვენ განვიხილეთ პოლიტიკური შედეგები ჩვენი ბრძოლისა გლეხობის მრავალმილიონიან მასებზე ხელმძღვანელობისათვის, მასებზე, რომელნიც პარტიამ თან გაიყოლია, გაიყოლია მტკიცედ და დაუბრუნებლად.

ჩვენ სწრაფად მივდივართ წინ. ქარიყანა დიდი აღმავლობის გზით მიდის. მტრები გამალებით ძირს ეშვებიან,—მაგრამ რაც უფრო მეტია ბანძილი ჩვენს აღმავლობასა და მტრების ძირს დაჭანებას შორის, მით უფრო მეტი ველური უილაჯო მტრობას იჩენენ ეს კლასობრივი მტრები. ამიტომ ჩვენ არ უნდა შევასუსტოთ მთელი კლასობრივი სიფხიზლე.

სიფხიზლე მოითხოვს არა მარტო გვასოვდეს მტერი. **სიფხიზლე მოითხოვს, რომ ჩვენ გავაცნობიეროთ ჩვენი ბრძოლა, რომ გავაცნობიეროთ ჩვენი იდეურ-პოლიტიკური და ორგანიზატორული მუშაობა, სიფხიზლე მოითხოვს, რომ ჩვენ ყველგან შევმუსროთ მტერი, ბოლომდე აღმოვფხვრათ მისი ნაშთები.**

მძიმე დანაკლისი, რომელიც პარტიამ 15 დღის წინათ განიცადა, გვიჩვენებს, რომ კლასობრივ მტერს იარაღი არ დაუყრია. ეს მტერი ძვრება ჩვენს საკუთარ რიგებშიც განადგურებული, იდეურ-პოლიტიკურად გასრესილი, უკუგდებული თვით მასების მიერ, რომელნიც ვაყვენ ჩვენი ცენტრალურ კომიტეტს და რომელთაც გაიმარჯვეს,—ეს მტერი, ახლინს რა თავის უძლურების დემონსტრაციას, მხეცურად გაბოროტებული ტერორისტულ აქტებს მიმართავს.

ჩვენ ვიცნობთ ამხანაგ კიროვს არა მარტო როგორც მგზნებარე სახალხო ტრიბუნს, უშიშარ მებრძოლს, სოციალისტური მშენებლობის ყველა ფრონტზე გაძარჯვებათა ნიჭიერ ორგანიზატორს. ჩვენ ვიცნობთ კიროვს სიდამპლეზე, ზნეობიების სამეძველზე, სახიზღარ ანტი-საბჭოთა ოპოზიციაზე გამარჯვებათა ორგანიზატორს (მქუხარე ტაში).

სწორედ ამიტომ მოკლეს ამხ. კიროვი ზინოვიევის ანტიპარტიულ ჯგუფის სახიზღარმა კონტრრევოლუციურმა ნაძირალებმა. აშკარა პოლიტიკური ბრძოლაში განადგურებულებმა, უძლურებმა და გამორჩენილებმა, მათ მიმართეს უკანასკნელ თეორბანდიტურ ფაშისტურ საშუალებას — ინდივიდუალურ ტერორს.

ამხანაგ კიროვის მკვლელობის გამოძიება ჯერ კიდევ დამთავრებული არ არის. მაგრამ უკვე ზუსტად გაძარკვეულია: ზინოვიევის ყოფილი ოპოზიციის წევრებისაგან ტეროროისტული, კონტრრევოლუციური არალეგალური „ლენინგრადის ცენტრის“ არსებობა. ამ ცენტრის პირდაპირი დავალებით მკვლელმა ნიკოლაევმა — ამ ცენტრის ერთერთმა წევრმა. **ჩაიდინა თავისი სძაგელი საქმე!**

პროლეტარული დიქტატურის წარმატებათა გამო მზეცურად გაბოროტებული, სახიზღარი ბურჟუაზიული ელემენტები ოცნებობდენ ინდუსტრიალიზაციის შეკვეცას და მთელი სოციალისტური მშენებლობის ჩაშლას, მათ, ზინოვიევის ანტი-საბჭოთა პლატფორმაზე გაერთიანებებმა, შეასრულეს კლასობრივი მტრის საქმე.

ზინოვიევის ჯგუფის მრავალრიცხოვანი ანტი-პარტიული, პროვოკატორული, ანტი-საბჭოთა „მუშაობა“ დამთავრდა იმით, რომ მათმა ნაძირალებმა ვერაგულად ლაჩრულად, ჩასაფრებით ესროლეს ზურგში ტყვია ჩვენს ძვირფას ამხანაგ კიროვს, პროლეტარიატის და პარტიის საყვარელ ბელადს, მგზნებარე სახალხო ტრიბუნს, მტკიცე ბოლშევიკს. ზინოვიეველთა ნაბოლარების სრულიად უმნიშვნელო, ქარჩაკეტილ ჯგუფს, რომელმაც მასებისგან მხრივ მხარდაჭერის ყოველგვარი იმედი დაკარგა, თავისი გასროლით სურდა არევდარევა შეეტანა პროლეტარიატის რიგებში. შეცდომა ჩვენი პარტიის ძლიერება, შეეხერებია ჩვენი ქვეყნის ძლევამოსილი წინსვლა სოციალიზმისაკენ, უკან მოგორება ისტორიის ბორბალი.

ამით და ეგბადრუკაც ეს ცდები ბოლშევიკებს ვერ შეაშინებს დიდი სამშობლოს პროლეტარიატის და მშრომელების მილიონიანი მასები თავისი საყვარელი მირონინის სიკვდილის შემდეგ კიდევ უფრო მედგრად იბრძვიან და მუშაობენ სოციალისტური მშენებლობის ყველა უბანზე, კიდევ უფრო გადაჭრით უწევენ გაშლილ სოციალისტურ შეტევას კიდევ უფრო დაუზოგავად უსწორდებიან კლასობრივი მტრებს სამაგალი ნაშთებს, მთელი ჩვენი ქვეყანა კიდევ უფრო მჭიდროდ დაირაზმა პარტიის გარშემო, საყვარელი სტალინის გარშემო, იმის გარშემო, ვინც აწარმოებდა და აწარმოებს დიად ბოლშევიკურ ლენინიზმის ყველა მტრის წინააღმდეგ, ვინც უფრო ფიცხლად, ყოველსათის ასწავლის პარტიას ხელოვნებას ჩანასახშივე გამოიცნოს მტერი და დაუზოგავად, ბოლომდე მოსპოს იგი, ვინც უშრეტელყო ბოლშევიკური რიგების გამარჯვება და ფოლადისებური ერთიანობა (მქუხარე ტაში! ყველანი ფეხზე დგებიან და ტაშს უკრავენ, გაისმის „ურა“, „გაუმარჯოს ამხანაგ სტალინს!“).

ჩვენი პარტია ყოველთვის იყო ძლიერი თავისი მონოლიტურობით, თავისი სიმტკიცით, თავისი ერთგულებით ლენინური გზისადმი. და კიროვის სოციალური ძეგლია მთელი ლენინური პარტიის იდეური და პოლიტიკური ერთობა ჩვენი სტალინური, ცენტრალური კომიტეტის. გარშემო (ტაში).

დღეს, ვაჯამებთ რა ც. კ-ის პლენუმის შედეგებს, მუნუხარებით აღვნიშნავთ რა იმ დანაკლისს, რომელიც ვერავითარი სიტყვით ვერ გამოვხატავთ, ჩვენ ერთხელ კიდევ ვიტყვით:

მტრის წინააღმდეგ! იმათ წინააღმდეგ, ვისაც სურს არევდარევა შეიტანოს ჩვენს რიგებში!

დარაზმულობისათვის, ბოლშევიკური ბრძოლისათვის, სიფხიზლისათვის!

ც. კ-ის ხელმძღვანელობით, სტალინის ხელმძღვანელობით ახალი დიდი გამარჯვებებისაკენ!

(მქუხარე ხანგრძლივი ტაში. ყველანი ფეხზე დგებიან და გაიძახიან: „გაუმარჯოს სტალინს!“ „ურა“).

საფრანგეთ-საბჭოთა კავშირის ურთიერთობა

ამხ. პოტიომკინმა გადასცა რწმუნების სიგელები საფრანგეთის რწმ. ელჩ. პუბლიკის პრეზიდენტს ბ—ნ ლებრენს

პარიზი, 24 დეკემბერი. დღეს სრულუფ. თავისი რწმუნების სიგელები, ამხ. პოტიომკინი წარმომადგენელი ამხ. პოტიომკინმა გადასცა რესპუბლიკის პრეზიდენტს მიმართვით მიიღო რესპუბლიკის პრეზიდენტმა შემდეგი სიტყვით: ბ—ნმა ლებრენმა, რომელსაც მან გადასცა

ამხ. პოტიომკინის სიტყვა

„გადმოგცემთ რა თქვენ, ბ—ნო პრეზიდენტო, აყვავების გულწრფელ სურვილებს, რომლითაც ესრ კ-ის ცენტრალური აღმასრულებელი კომიტეტი მიმართავს სფრანგეთის და მოგმართავს პირადად თქვენ, ჩემს მოვალეობად მიმაჩნია განვაცხადო, რომ მე განზრახვა მაქვს განუხრელად მივდიო ჩემი წინამორბედების დოვგალენცკის გზას, რომლის დაფიქსაციამ და საფრანგეთ-საბჭოთა ღონისძიებებმა საგრძნობლად შეუწყო ხელი ჩვენი ქვეყნების დაახლოებას. თავისი პოლიტიკის ძირითადი პრინციპების ერთგული — საბჭოთა კავშირი საფრანგეთთან მეგობრული და ნდობით აღსავსე ურთიერთობის განვითარებაში ხედავს მშვიდობიანობის დაცვის და გამტკიცების ერთერთ უდარესად სამიდო საწინდარს. მე განსაკუთრებით მოხარული ვარ იმიტომ, რომ ჩემ მოღვაწეობა, როგორც საბჭოთა კავშირის ელჩისა საფრანგეთში ემთხვევა იმ პერიოდს, როდესაც ორივე ქვეყნის ხელმძღვანელობა ცდილობს ურთიერთობის ნდობის და ურთიერთდახმარების ხელშეწყობას.

საფრანგეთის რესპუბლიკის პრეზიდენტმა ამხ. პოტიომკინს მიმართა შემდეგი სიტყვით:

ბატონ ლებრენის სიტყვა

„ბატონო ელჩო, მადლობას გიცხადებთ იმ სიტყვისათვის, რომელიც წარმოსთქვით ჩემთვის სიგელების გადმოცემისას, რომელთა მეშვეობით საბჭოთა კავშირის ცენტრალურმა აღმასრულებელმა კომიტეტმა თქვენ მოგავლინათ ჩემთან როგორც საგანგებო და სრულუფლებიანი ელჩი. ჩემზე ღრმა შთაბეჭდილება მოახდინა ჩემი ქვეყნის მიმართ თქვენ მიერ გამოთქმულმა სურვილებმა და იმ გრძნობებმა, რომელთაც თქვენ გამოხატეთ, როცა იკისრეთ მაღალი მისია, რომლისთვისაც თქვენ მოწოდებული ხართ. თქვენი პირადი მეცნიერული მომზადების, აგრეთვე დიპლომატიური გამოცდილების მეოხებით, ამ მისიის შესასრულებლად უკვე უზრუნველ ყოფილა ყველაზედ ხელსაყრელი პირობები ამ მოვალეობის შესრულებისათვის.

ბ—ნო ელჩო, თქვენ ახლა ხართ ის ადამიანი, რომელსაც ჩვენ ვიცნობთ, ვინც ჩვენ ვიცნობთ. ჩვენ ვიცით, რომ თქვენ ხართ ის ადამიანი, რომელიც ამ ცოტა ხნის წინათ აღინიშნა ხელისმოწერით ორ დიდ აქტზე, რომელიც ეხება საბჭოთა კავშირის და საფრანგეთის პოლიტიკურ და ეკონომიურ ურთიერთობას. მთლიანად მოვანდომებ რა ჩემს მოღვაწეობას საბჭოთა კავშირსა და საფრანგეთს შორის კეთილმეზობლური ურთიერთობის განვითარებას, მე დარწმუნებული ვარ, რომ ამ ურთიერთობის განმტკიცება ემსახურება ორივე ქვეყნის და, მაშასადამე საყოველთაო მშვიდობიანობის მაღალ ინტერესებს. ნება მომეცით, ბატონო პრეზიდენტო, გამოვთქვა იმედი, რომ შეეხებით თქვენს მოვალეობათა და ნდობას ჩემზე დაკისრებული მაღალი მისიის შესრულების დროს“.

საფრანგეთის რესპუბლიკის პრეზიდენტმა ამხ. პოტიომკინს მიმართა შემდეგი სამპასუხო სიტყვით:

ბატონ ლებრენის სიტყვა

„ბატონო ელჩო, მადლობას გიცხადებთ იმ სიტყვისათვის, რომელიც წარმოსთქვით ჩემთვის სიგელების გადმოცემისას, რომელთა მეშვეობით საბჭოთა კავშირის ცენტრალურმა აღმასრულებელმა კომიტეტმა თქვენ მოგავლინათ ჩემთან როგორც საგანგებო და სრულუფლებიანი ელჩი. ჩემზე ღრმა შთაბეჭდილება მოახდინა ჩემი ქვეყნის მიმართ თქვენ მიერ გამოთქმულმა სურვილებმა და იმ გრძნობებმა, რომელთაც თქვენ გამოხატეთ, როცა იკისრეთ მაღალი მისია, რომლისთვისაც თქვენ მოწოდებული ხართ. თქვენი პირადი მეცნიერული მომზადების, აგრეთვე დიპლომატიური გამოცდილების მეოხებით, ამ მისიის შესასრულებლად უკვე უზრუნველ ყოფილა ყველაზედ ხელსაყრელი პირობები ამ მოვალეობის შესრულებისათვის.

ბ—ნო ელჩო, თქვენ ახლა ხართ ის ადამიანი, რომელსაც ჩვენ ვიცნობთ, ვინც ჩვენ ვიცნობთ. ჩვენ ვიცით, რომ თქვენ ხართ ის ადამიანი, რომელიც ამ ცოტა ხნის წინათ აღინიშნა ხელისმოწერით ორ დიდ აქტზე, რომელიც ეხება საბჭოთა კავშირის და საფრანგეთის პოლიტიკურ და ეკონომიურ ურთიერთობას. მთლიანად მოვანდომებ რა ჩემს მოღვაწეობას საბჭოთა კავშირსა და საფრანგეთს შორის კეთილმეზობლური ურთიერთობის განვითარებას, მე დარწმუნებული ვარ, რომ ამ ურთიერთობის განმტკიცება ემსახურება ორივე ქვეყნის და, მაშასადამე საყოველთაო მშვიდობიანობის მაღალ ინტერესებს. ნება მომეცით, ბატონო პრეზიდენტო, გამოვთქვა იმედი, რომ შეეხებით თქვენს მოვალეობათა და ნდობას ჩემზე დაკისრებული მაღალი მისიის შესრულების დროს“.

საფრანგეთის რესპუბლიკის პრეზიდენტმა ამხ. პოტიომკინს მიმართა შემდეგი სამპასუხო სიტყვით:

ბატონ ლებრენის სიტყვა

„ბატონო ელჩო, მადლობას გიცხადებთ იმ სიტყვისათვის, რომელიც წარმოსთქვით ჩემთვის სიგელების გადმოცემისას, რომელთა მეშვეობით საბჭოთა კავშირის ცენტრალურმა აღმასრულებელმა კომიტეტმა თქვენ მოგავლინათ ჩემთან როგორც საგანგებო და სრულუფლებიანი ელჩი. ჩემზე ღრმა შთაბეჭდილება მოახდინა ჩემი ქვეყნის მიმართ თქვენ მიერ გამოთქმულმა სურვილებმა და იმ გრძნობებმა, რომელთაც თქვენ გამოხატეთ, როცა იკისრეთ მაღალი მისია, რომლისთვისაც თქვენ მოწოდებული ხართ. თქვენი პირადი მეცნიერული მომზადების, აგრეთვე დიპლომატიური გამოცდილების მეოხებით, ამ მისიის შესასრულებლად უკვე უზრუნველ ყოფილა ყველაზედ ხელსაყრელი პირობები ამ მოვალეობის შესრულებისათვის.

ბ—ნო ელჩო, თქვენ ახლა ხართ ის ადამიანი, რომელსაც ჩვენ ვიცნობთ, ვინც ჩვენ ვიცნობთ. ჩვენ ვიცით, რომ თქვენ ხართ ის ადამიანი, რომელიც ამ ცოტა ხნის წინათ აღინიშნა ხელისმოწერით ორ დიდ აქტზე, რომელიც ეხება საბჭოთა კავშირის და საფრანგეთის პოლიტიკურ და ეკონომიურ ურთიერთობას. მთლიანად მოვანდომებ რა ჩემს მოღვაწეობას საბჭოთა კავშირსა და საფრანგეთს შორის კეთილმეზობლური ურთიერთობის განვითარებას, მე დარწმუნებული ვარ, რომ ამ ურთიერთობის განმტკიცება ემსახურება ორივე ქვეყნის და, მაშასადამე საყოველთაო მშვიდობიანობის მაღალ ინტერესებს. ნება მომეცით, ბატონო პრეზიდენტო, გამოვთქვა იმედი, რომ შეეხებით თქვენს მოვალეობათა და ნდობას ჩემზე დაკისრებული მაღალი მისიის შესრულების დროს“.

დნეპროპეტროვსკის საქალაქო კომიტეტის დამპალი ლიბერალიზმის და რევოლუციური სიფხიზლის შესახებ

უკანასკნელი დროის განმავლობაში ჩვენ დიდი ყურადღებით მიჰქცევდა დნეპროპეტროვსკის საქალაქო კომიტეტის ხელმძღვანელობისათვის. საქმე ეხებოდა დნეპროპეტროვსკის სახელმწიფო უნივერსიტეტში ზოკალათებული ტროცკისტების და საქალაქო კომიტეტის ხელმძღვანელების ანტიპარტიულ საქციელს. ლაპარაკი იყო აგრეთვე ამ საქმეში პარტიის საოლქო კომიტეტის მერყეველ, არასტრული პოზიციის შესახებ.

საჭირო შეიქნა ს.კ.პ. (ბ) ცენტრალური კომიტეტის ჩარევა საქმეში, რათა აღკვეთილი ყოფილიყო საქალაქო კომიტეტის ხელმძღვანელების, გასაკუთრებით მისი გათავხედებული მდივნის — ლევიტინის, ბოლშევიკებისათვის შეუფერებელი საქციელი, აგრეთვე ბოლო მოღებოდა პარტიის დნეპროპეტროვსკის საოლქო კომიტეტის მერყეობას.

თავის 22 დეკემბრის დადგენილებაში უკრაინის კ.პ (ბ) ცენტრალურმა კომიტეტმა აღნიშნა, რომ „უკრაინის კ.პ. (ბ) დნეპროპეტროვსკის საქალაქო კომიტეტის ბიუროში და, განსაკუთრებით საქალაქო კომიტეტის მდივანმა ლევიტინმა, მიუხედავად „პრავდას“ მიერ არა ერთხელ მიქცეული სრულიად სწორი და მთლიანად დადასტურებული სიგნალისა, დნეპროპეტროვსკის უნივერსიტეტის ნაციონალისტურ დეტროცკისტულ ელემენტებით დანავანების შესახებ. — არამცთუ არ მიიღო საჭირო ზომები მათ გამოსამჟღავნებლად და გასანადგურებლად, არამედ იგი თავისი შეშლილი მოქმედებით დაადგა ანტიშენთო ელემენტების აშკარად დაცვის გზას“. საოლქო კომიტეტის პოზიცია დახასიათებულია, როგორც არასწორი, რომელიც არსებითად ჩაშალის საქალაქო კომიტეტის ხელმძღვანელობის და მისი მდივნის ლევიტინის უხეშ პოლიტიკურ შეცდომებს და

ვებსაიტი ვეროვნული ბიბლიოთეკა

საბრალმდებლო დასკვნა

ლ. ვ. ნიკოლაევის, ი. ი. კოტოლინოვის, ნ. პ. მიასნიკოვის, ნ. ნ. შატსკის, ს. ო. მანდელშტამის, გ. ვ. სოკოლოვის, ვ. ი. ზ ეზდოვის, ი. გ. იუსკინის, ვ. ვ. რუმიანცევის, ნ. ს. ანტონოვის, ლ. ო. ხანიკის, ლ. ი. ტოლმაზოვის, გ. ს. ლევინის და ლ. ი. სოსიცკის საქმეზე, რომელთაც ბრალად ედებათ რ. ს. ფ. ს. რ-ის სისხლის სამართლის 58-8 და 58-11 მუხლებით გათვალისწინებული დანაშაულნი

1934 წლის 1-ლ დეკემბერს, 16 საათსა და 30 წუთზე, ქ. ლენინგრადში, სმოლნში, რევოლვერით მოკლულ იქნა ს. ს. კ. კავშირის ცენტრალური აღმასრულებელი კომიტეტის პრეზიდიუმის წევრი, საკ. კ. პ. (ბ) ც. კ-ის პოლიტბიუროს წევრი და საკ. კ. პ. (ბ) ცენტრალური და ლენინგრადის კომიტეტების წევრი ამხ. სერგეი მირონისძე კიროვი.

დანაშაულის ჩადენის ადგილზე დაკავებული მკვლელი აღმოჩნდა ლეონიდე ვასილისძე ნიკოლაევი, დაბადებული 1904 წელს, მოსამსახურე, გამორიცხული 1934 წელს მარტში საკ. კ. პ. (ბ) რიგებიდან პარტიული დისციპლინის დარღვევისათვის, მაგრამ შემდეგ აღდგენილი პარტიის წევრის უფლებებში, მის მიერ მონაწილეობის შესახებ განცხადების შემოტანის გამო.

ამ საქმეზე მოხდენილი კვლევა-ძიებით გამოირკვა, რომ ლ. ვ. ნიკოლაევი იყო წევრი კონტრრევოლუციური ტერორისტული არალეგალური ჯგუფისა, რომელიც შეიქმნა ლენინგრადში ზინოვიევის ყოფილი ანტი-საბჭოთა ჯგუფის მონაწილეთა რიცხვიდან, და რომ ამხ. ს. მ. კიროვის მკვლელობა ლ. ვ. ნიკოლაევის მიერ ჩადენილ იქნა ტერორისტული არალეგალური „ლენინგრადის ცენტრის“ დავალებით.

კონტრრევოლუციური ტერორისტული არალეგალური ჯგუფის ჩამოყალიბება ქ. ლენინგრადში

გამოძიებით გამოირკვა, რომ, მიუხედავად ზინოვიევის ყოფილი ანტი-საბჭოთა ჯგუფის კაპიტულაციისა, ამ ბოლოკის ყველაზე უფრო აქტიური მონაწილეების არალეგალური მუშაობა არ შეწყვეტილა და გრძელდებოდა სულ ბოლო დრომდე.

ეს საქმიანობა განსაკუთრებით აქტიური გახდა 1933-1934 წლებში, როცა ქ. ლენინგრადში ზინოვიევის ჯგუფის ყოფილ მონაწილეთა რიცხვიდან მოეწყო არალეგალური კონტრრევოლუციური ტერორისტული, ჯგუფი ეგრეთწოდებული „ლენინგრადის ცენტრის“ მეთაურობით.

ამ ჯგუფის წარმოშობის და ორგანიზაციული ჩამოყალიბების გამო ბრალდებულმა ზვეზდოვმა გვიჩვენა:

**„...ჩვენი ჯგუფის ორგანიზაციული ჩამოყალიბება ხდებოდა თანდათანობით, ამასთან ძირითადი ორგანიზატორების როლში გამოდიოდნენ ვლადიმერ რუმიანცევი, ვლადიმერ ლევინი, სოსიცკი და მე. ჯგუფის ორგანიზაციული ჩამოყალიბების დროს ჩვენ ვიყავით ერთ-ერთ ასეთ შეხვედრაზე ლენინგრადის ოპოზიციის ყოფილ ხელმძღვანელ ნ. ს. ანტონოვთან, რომელიც ამ დროს ცხოვრობდა ლენინგრადში. ანტონოვი ჩვენ გვაცნობა ლ. ი. ტოლმაზოვთან, რომელიც ასევე ჩამოვი

საბრალმდებლო დასკვნა

8. **რუმიანცევმა** —დამნაშავედ სცნო თავისი თავი მხოლოდ იმაში, რომ ის ეკუთვნოდა ყოფილ ზინოვიეველთა არალეგალურ ჯგუფს.

9. **მანდელშტამმა** — დამნაშავედ სცნო თავისი თავი როგორც იმაში, რომ იგი ეკუთვნოდა აღნიშნულ ჯგუფს, ისე იმაშიც, რომ იყო ლენინგრადის ცენტრის წევრი, მაგრამ იგი უარყოფს, რომ გაცნობილი იყო ამ ჯგუფის საქმიანობის ტერორისტულ მეთოდებს.

10. **ტოლმაზოვმა** — თავისი თავი დამნაშავედ აღიარა იმაში, რომ იგი ეკუთვნოდა ზემოთაღნიშნულ ჯგუფს.

11. **ლევინმა** — დამნაშავედ სცნო თავისი თავი იმაში, რომ იგი იყო ყოფილ ზინოვიეველთა ლენინგრადის არალეგალური ჯგუფის ერთ-ერთი ხელმძღვანელი.

12. **ხანიკმა** და.

13. **მიახნიკოვმა** — დამნაშავედ სცნეს თავისი თავი მხოლოდ იმაში, რომ ისინი ეკუთვნოდნენ ყოფილ ზინოვიეველთა არალეგალურ ჯგუფს.

14. **სოხიცკიმ**— დამნაშავედ სცნო თავისი თავი იმაში, რომ იგი ეკუთვნოდა ლენინგრადის ცენტრს და იმაშიც, რომ იგი ... ყოფილ ზინოვიეველთა არალეგალური ანტისაბჭოთა ჯგუფის წევრების ტერორისტულ განწყობილებას.

ბრალდების მიხედვით, ბრალი წაუყენეს:

1) ლეონიდე ვასილისძე **ნიკოლაევს**, 1904 წელში დაბადებულს, მოსამსახურეს, პარტიის ყოფილ წევრს, გამორიცხულს პარტიიდან ცენტრალური დისციპლინის დარღვევისათვის, მაგრამ აღდგენილს მის შიერ ქონანების შესახებ განცხადების გამო, იმაში, რომ, იყო ლენინგრადის ცენტრის წევრი, მაგრამ იგი უარყოფს, რომ გაცნობილი იყო ამ ჯგუფის საქმიანობის ტერორისტული ხასიათის შესახებ;

2) **ივანე ივანეს ძე კოტლინოვს**, დაბადებულს 1905 წელს, სტუდენტს, საკ. კ.პ. (ბ) ყოფილ წევრს, პარტიიდან გარიცხულს ზინოვიევის ანტისაბჭოთა ჯგუფის წევრობისათვის;

3) **ნიკოლოზ ნიკოლოზის ძე შატსკის**, დაბადებულს 1899 წელს ინტელიგენტს, 1927 წელს გარიცხულს საკ. კ.პ (ბ) რიგებიდან ზინოვიევის ანტისაბჭოთა ჯგუფის წევრობისათვის, უპარტიოს;

4) **ვლადიმერ ვასილისძე რუმიანცევს**, დაბადებულს 1902 წელს, მოსამსახურეს, საკ. კ.პ. (ბ) ყოფილ წევრს, გარიცხულს პარტიიდან ზინოვიევის ანტისაბჭოთა ჯგუფის წევრობისათვის, მაგრამ ისევ აღდგენილს მისი ოფიციალური განცხადების შემდეგ პარტიისა და საბჭოთა ხელისუფლების პოლიტიკასთან სოლიდარობის შესახებ.

5) **სერგეი ოსიპისძე მანდელშტამს, დაბადებულს** 1896 წელს, მოსამსახურეს, პარტიის ყოფილ წევრს, გარიცხულს პარტიიდან ზინოვიევის ანტისაბჭოთა ჯგუფის წევრობისათვის, მაგრამ აღდგენილს იმავე მიტივებით;

6) **ნიკოლოზ პეტრეს ძე მიასნიკოვს**, დაბადებულს 1900 წელს, მოსამსახურეს, ორჯერ გარიცხულს პარტიიდან ზინოვიევის ანტისაბჭოთა ჯგუფის წევრობისათვის, მაგრამ აღდგენილს იმავე მოტივებით;

7) **ვლადიმერ სოლომონისძეს ლევინს**, დაბადებულს 1897 წელს მოსამსახურეს, საკ. კ.პ. (ბ) ყოფილ წევრს, პარტიიდან გარიცხულს ზინოვიევის ანტისაბჭოთა ჯგუფის წევრობისათვის, მაგრამ აღდგენილს იმავე მოტივებით;

8) **ლევ ილიასძე ხოსიცკის**, დაბადებულს 1892 წელს, მოსამსახურეს პარტიის ყოფილ წევრს, გარიცხულს ზინოვიევის ანტისაბჭოთა ჯგუფის წევრობისათვის, მაგრამ აღდგენილს იმავე მოტივებით;

9) **გიორგი ვასილისძე სოკოლოვს**, დაბადებულს 1904 წელს სტუდენტს საკ. კ.პ. (ბ) ყოფილ წევრს;

10) **იგნატი გრიგოლისძე იუსკინს**, დაბადებულს 1898 წელს, მოსამსახურეს, საკ. კ.პ. (ბ) ყოფილ წევრს;

11) **ვასილ ივანისძე ზვეზდოვს**, დაბადებულს 1902 წელს, სტუდენტს, საკ. კ.პ. (ბ) ყოფილ წევრს;

12) **ნიკოლოზ ხიმონისძე ანტონოვს**, დაბადებულს 1903 წელს, საკ. კ.პ. (ბ) ყოფილ წევრს;

13) **ლევ ოსიპისძე ხანიკს**, დაბადებულს 1902 წელს, მოსამსახურეს, საკ. კ.პ. (ბ) ყოფილ წევრს;

14) **ანდრეი ილიასძე ტოლმაზოვს**, დაბადებულს 1899 წელს, სტუდენტს, საკ. კ. პ. (ბ) ყოფილ წევრს;

ყველას მასში, რომ იყვნენ ანარეგალური კონტრრევოლუციური ტერორისტული ჯგუფის მონაწილენი ქალაქ ლენინგრადში, მოაწყვეს და მოამზადეს 1934 წლის 1-ლ დეკემბრის ბრალდებული ნიკოლაევის მიერ ჩადენილი მკვლელობა ს. მ. კიროვისა, ე. ი. დანაშაულში, რომელიც გათვალისწინებულია რ.ს.ფ.ს.რ-ის სისხლის სამართლის კოდექსის 58-8 და 58—11 მუხლებით.

ზემოდაღნიშნულის გამო და საბჭოთა კავშირის უკონტროლო ტრიბუნალის კომიტეტის 1934 წლის 9 დეკემბრის დადგენილებასთან შეფარდებით ყველა ზემოთდასახელებული პირები იქვემდებარებიან სსრკ. სსრ. უზენაეს სასამართლოს სამხედრო კოლეგიას გასასმართლებლად.

აღნიშნული საბრალმდებლო დასკვნა შედგენილია ქ. ლენინგრადში 1934 წლის 25 დეკემბერს.

საბჭოთა კავშირის პროკურორის მოადგილე ა. ვიშინსკი.
საბჭოთა კავშირის პროკურორთან მყოფი უდიდეს საქმეთა განსაკუთრებული ლ. შეინინი.

„ვამტკიცებ"—საბჭოთა კავშირის პროკურორი **ი. აკულოვი.**

კავკასიის წითელდროშოვანი არმიის მე-13 სპარტაკიადა

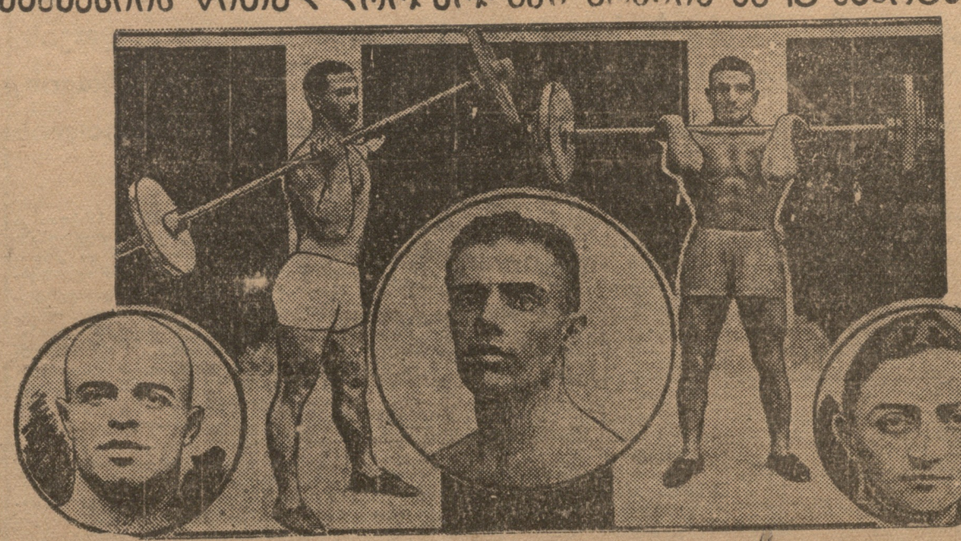

მარცხნიდან მარჯვნივ: შეჯიბრების მონაწილენი; 1) გულიაშვილი, 2) მიკირტუმიანი, 3) ბრომბერგი, 4) გუმაშიანი, 5) მულერი.

25 დეკემბერს დილით, დინამოს სახბორტო დარბაზში დამთავრდა პირველობის გათამაშება ფრანგულ ჭიდაობაში.

უმძიმეს წონაში პირველი ადგილი დაიჭირა **შუშპანოვმა** (ბალტიის ფლოტი); ძას მოჰყვება **ბამბარიანი**. ნახევრად მსუბუქ წონაში: 1. **ტარასოვი** (ბალ. ფლოტი), 2. **ზარნაძე** (ქართ. დივიზია), 3. **დავიდენკო** (შავი ზღვის ფლოტი), მძიმე წონაში: 1. **ნაცვალოვი** (კავკასიის მხრ. დივიზია), 2. **აბაევი** (კავშაგმ. ლეგიონი) 3. **დანიელიანი** (რკ. გზის ლეგიონი).

მეტად საინტერესო იყო ივაშენიანისა და გეგეჭკორის სიფინალო შეხვედრა ნახევრად საშუალო წონაში, შეჯიბრება პირველის გამარჯვებით დამთავრდა.

საშუალო წონაში პირველ ადგილზე **სტეპანოვი** გამოვიდა, მეორე ადგილი **რჩება ბალდასაროვს**, მესამე—**შიშმიძეს**.

ნახევრად მძიმე წონაში პირველ ადგილზეა **აშიხმინი**, მეორეზე **ბუნეროვი**.

ლენინის სახელობის დარბაზში გაიმართა მეორე თანრიგის ტანმოვარჯიშეთა შეჯიბრება, რომელშიაც თავი ისახელეს **კაპანაძემ** (ქართ. დივიზია), **ბუსიგინამ** (კავკ. მეჯ დივიზია), **მაისურაძემ** (ქართ დივ.) **ჩაჩავამ** (ა.-კ. ქვეითა სკოლა)

უმაღლეს მეთაურთა შორის კარგი მაჭვენებლები აქვს ა.-კ. ქვეითა სკოლის შტაბის უფროსს ამხ. **პავლანიძეს**. უფროს მეთაურთა შემადგენლობაში წინ არის **ტიმოშენკო**.

საბრძოლო ფიცის ერთგული ვაჟიშვილები

გორიშილოველი მსროლელი ამხ. **სალოსინი**, 52 წლის დამკვრელი მოშა (36 წელია მუშაობს რკ. გზის ტრანსპორტზე), რომელმაც ჩაბარა გორიშილოველი მსროლელის ნორმა.

ცნობილი ადგილი

„ჩაჩაევის" სანახავად შორეულ რაიონებიდან მოდიან კოლექტიურნეები

გათოშვა. კირფილმმა „ჩაპაევმა" დიდი იმპერსი გამოიწვია აქაოსტანის და დასავლეთ საქართველოს მშრომელთა შორის.

ყოველდღიურად აქარისტანის და დასავლეთ საქართველოს დამკვრელი კოლმეურნეობები ორგანიზებულად ჩამოდიან ბათომში „ჩაპაევის" სანახავად.

„ჩაპაევი" ნახეს სამტრედიის, ნატანების, ქობულეთის, მახრიჯაურის და სხვ კოლმეურნეობებმა და ერთპიროვნულმა მშრომელმა გლეხებმა.

6 დღის განმავლობაში „ჩაპაევი" ბათომში ნახა 14 ათასმა მშრომელმა.

კინო

„ჩაპაევის" სანახავად წ. არმიის სახლში

ტფილისის წითელი არმიის სახლში ოდესის წარმატებით მიმდინარეობს (რომელი კინო-სურათის „ჩაპაევის" დემონსტრაცია. 15-დან 22 დეკემბრამდე წითელი არმიის სახლში „ჩაპაევი" ნახა 9.000-ზე მეტმა კაცმა. „ჩაპაევის" დემონსტრაცია წითელი არმიის, სახლში დამთავრდება 23 დეკემბერს, ამ დღეს იქნება 5 სეანსი.

წითელი არმიის სახლის კინო-თეატრში „ჩაპაევს" სულ ნახავს 12 000-მდე მოთარი, მითათური და მათი ოჯახის წევრები. (ათს).

ქრონიკა

— 28 დეკემბერს დღის 3 ნახ საათზე ლუნაჩარსკის (ყოფ ეკატერინოსლავის) ქ №2 შესდგება მეორე თათბირი ნიკოლოზ ბარათაშვილის ნაწერების აკადემიური გამოცემის საკითხზე. თათბირზე მოწვეული არიან ი. გრიშაშვილი, აკ. გაწერელია, ქრ. რაჭველიშვილი, ს. ჯანაშია, აკ. ჰაიდნია, გრ. მუშუშვილი პროფ. აკ. შანიძე, ს. ორთიანიშვილი, არქ. ხუნდაძე და ე. ქოჟრიშვილი.

პროფესორ ი. გაჩეჩილაძის იუბილე

პროფ. **ივანე ერასტის-ძე გაჩეჩილაძეს** შეუსრულდა პედაგოგიური და სამეცნიერო მოღვაწეობის 25 წელი. მას აქვს გამოქვეყნებული ოცამდე სამეცნიერო შრომა. ამჟამად იბეჭდება რამოდენიმე შრომა, რომელიც უახლოეს დროში გამოვა.

პროფ გაჩეჩილაძის იუბილეს ჩასატარებლად გამოკრებილია კომისია ა.-კ. ჰიდრომეტეოროლოგიური სამმართველოს მაერკომისიაშ მონაწილეობენ სახ უნივერსიტეტის, სასოფლო სამეურნეო და სატყეო ინსტიტუტის წარმომადგენლები.

ნორვეგიელი რექისორების ჩამოსვლა

უახლოეს მომავალში რუსთაველის თეატრი მოელის ახალგაზრდა ნორვეგიელ რეჟისორთა ჯგუფის ჩამოსვლას ტფილისში ოსლოდან (ნორვეგიის დედა-ქალაქი).

ჯგუფი საქართველოში იგზავნება სპეციალურად რუსთაველის თეატრის შემოქმედებითი მეთოდების შესასწავლად.

ნორვეგიელი რეჟისორები ტფილისში დარჩებიან წლის განმავლობაში და შეისწავლიან თეატრის მხატვრულ-შემოქმედებითი მუშაობას (ადს).

28 დეკემბერს საღამოს 7 საათზე, მარქსიზმ-ლენინიზმის ინსტიტუტში (რუსთაველის პრ№3. № 21) შესდგება ამხ **ბარტვიკერის** მოხსენება თემაზე:

„პარიზ ჩიტ"-ვიევის ანტისაბჭოთა ჯგუფთან ბრძოლაში".

მოხსენებაზე მოწვეულია პარტაქტივი და პროპაგანდისტები. შესვლა პარტიული ბილეთებით.

მარქსიზმ-ლენინიზმის ინსტიტუტის პარტკომი.

ტფილისის არქიტექტორთა პირველი კონფერენცია

25 დეკემბერს, საღამოს 8 საათ., პროფსაბჭოს დიდ დარბაზში გაიხსნა ტფილისის არქიტექტორების, ინჟენერ-მშენებლების, მხატვრების და მოქანდაკეთა პირველი კონფერენცია პარტიულ და საბჭოთა აქტივის მონაწილეობით ეს კონფერენცია არის მოსამზადებელი მუშაობა საქართველოს არქიტექტორთა კონფერენციისათვის, რომელიც იანვარში მოეწყობა.

კონფერენციის დღის წესრიგში იდგა შემდეგი საკითხები: ტფილისის გენერალური დაგეგმარება და დატიკეცებულ სქემის რეალიზაცია ახალი ობიექტების მშენებლობის არქიტექტურულ მხატვრული გაფორმება. ახალი საღმშენებლო მასალები.

პირველ საკითხზე პლენუმმა მოისმინა ინჟ. **ზ. ჭურდიანის** მოხსენება. მოხსენების შემდეგ გაიმართა ქმათი.

საქართველოს არქიტექტორთა კავშირში

არქიტექტორთა კავშირის თავმჯდომარედ არჩეულია არქიტექტორი **ნ. პ. სეფეროვი** თავმჯდომარის მოადგილედ არქ. პ. ცაგარელი, პასუხისმგებელ მდივნად დარჩენილია არქ. დ. ივანიშვილი.

2.900 კვ. მეტრი ახალი საგიაარო ფართობი

მიმდინარე წლის 11 თვის განმავლობაში ბინათმშენმა ტფილისის საბჭოს გადასცა 1.500 კვ. მეტრი ახალი საბინაო ფართობი. 1935 წლის პირველი იანვრისათვის გადაცემული იქნება კიდევ 1.990 კვ. მეტრი ფართობი.

სკ საბინაო კავშირის ხაზით მიმდინარე წელს ექსპლოატაციაში გადაცემულ იქნა 1.348 კვ მეტრი ახალი საბინაო ფართობი.

წ.-კ. უცოდინარობის ლიკვიდაციის შეჯიბრების ოცდღიური

წერა-კითხვის უცოდინარობის შესახებ ლენინის დეკრეტის გამოცემიდან 15 წლა შესრულების გამო საქ. განათლების სახალხო კომისარიატმა, ალკ ცენ. კ-მა და პროფკავშირთა საბჭომ გამოიტანეს დადგენილება, რომ ამა წლის 26 დეკემბრიდან 1935 წლის 16 იანვრამდე ჩატარდეს წ.-კ. უცოდინარობის ლიკვიდაციის მიმდინარეობის შემოწმების ოცდღიური განათლების. კომკავშირის და პროფკავშირის ორგანოების საშუალებით უნდა მოეწყოს ამ დარგში მიღწეულ წარმატებათა ფართო პოპულარიზაცია (სტატიებით მოხსენებები, ლუბუგა-პლაკატები და სხვა.

მიმდინარე რესპუბლიკურ კონკურსთან დაკავშირებით უნდა გამხვილდეს ყურადღება წერა-კითხვის უცოდინარობის ლიკვიდაციის დარგში არსებულ ნაკლოვანებებზე. მათი აბოლოოდ აღმოფხვრის მიზნით ოცდღიურის განმავლობაში უნდა მიღწეულ იქნას ჯერ კიდევ სკოლის გარეშე მყოფ ვარჩენილ წ.-კ. უცოდინართა სწავლა ში 100 პროც ჩაბმა და მათი სისტემატური დაშვრება მეცადინეობაზე.

უნდა შეიმოწმებულ იქნას აგრეთვე არსებულ სალიკვიდაციო სკოლების მუშაობა; ყველა სკოლა უზრუნველყოფილ უნდა იქნას ბინით, ვითმობა-განათებით და სასწავლო ნივთებით უნდა ჩატარდეს შინაარსი სურსების მობილიზაცია სკოლების მატერიალური ბაზის შემოდროში აგმაკიცებისათვის.

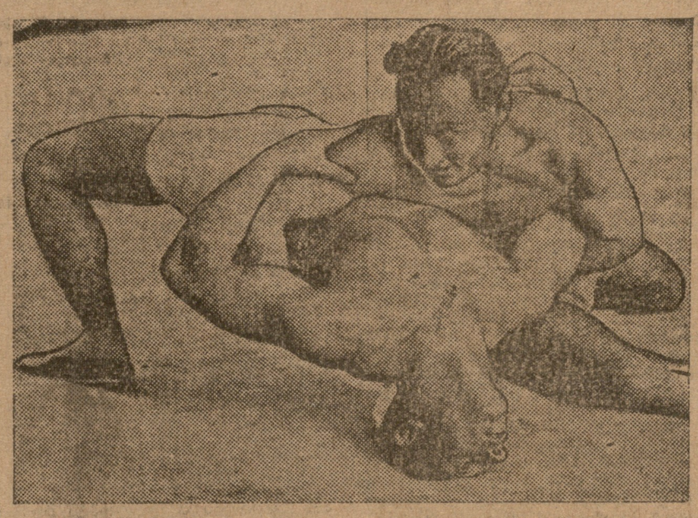

ა.-კ. წ. დ. ა-ს სპარტაკიადა ჭიდაობაში შეჯიბრის ერთი მომენტი

ციტრუსეგი აგარაშაში

აბაშა, 25 დეკემბერი. აბაშის რაიონი შედის საქართველოს სუბტროპიკული რაიონების ზონაში, თუმცა აქ ბევრ სოფელში შშვენივრად ხარობს და ნაყოფს იძლევა მანდარინის ხე (ნიადაგში) და ლიმონის ხე (კასრებში).

მაგალითად, აბაშაში გრაშა დანელიას სახლთან იზრდება 15 ძირი მანდარინის ხე, რომლებიც იძლევა ტაბილ სურნელოვან ნაყოფს.

აბაშის სამანქანო – სატრაქტორო სადგურმა იკისრა რაიონში ციტრუსების გავრცელების ინიციატივა. მოწყობილია ტრიერლატის სანერგე, სადაც დარგულია 5.000 მდე ხეძირე. განზრახულია გაზაფხულზე შემოზიდულ იქნას რაიონში მანდარინის ხის 2000-მდე დამყნილი ნერგი, აქედან 1000-ს დარგავენ ქალაქის ბაღებში, სკოლებთან და სხვ., ხოლო 1000 მიეცემათ კოლმეურნეებს და ერთპიროვნულ მეურნეებს.

1936 წელს რაიონში უნდა იქნას სულ ცოტა 5 000 დამყნილი ციტრუსების ახალ გაზრდა ხე (ადს).

აღგულაღის სკოლას ეწოდა ნ. მარის სახელი

საბჭოთა კავშირის სამეცნიერო აკადემიის ა.-კ. ფილიალმა 25 დეკემბერს მიიღო დეპეშა აღებულად-მანგლისის საბჭოების ყრილობის პრეზიდიუმისაგან.

ყრილობა გამოსთქვამს მწუხარებას დიდი მეცნიერის, იკადემიკოს ნიკო მარის გარდაცვალების გამო.

ყრილობის დადგენილებით მანგლისის ათწლედს ეწოდა ნიკო მარის სახელი.

„ჩაჩაევის" სანახავად წ. არმიის სახლში

ტფილისის წითელი არმიის სახლში ოდესის წარმატებით მიმდინარეობს (რომელი კინო-სურათის „ჩაპაევის" დემონსტრაცია. 15-დან 22 დეკემბრამდე წითელი არმიის სახლში „ჩაპაევი" ნახა 9.000-ზე მეტმა კაცმა. „ჩაპაევის" დემონსტრაცია წითელი არმიის, სახლში დამთავრდება 23 დეკემბერს, ამ დღეს იქნება 5 სეანსი.

წითელი არმიის სახლის კინო-თეატრში „ჩაპაევს" სულ ნახავს 12 000-მდე მოთარი, მითათური და მათი ოჯახის წევრები. (ათს).

ტფილისის ქალაქ. საბჭოს აღმასკომის თეატრის სახალხო კომისრის განყოფილების ხელმძღვანელობით

დღეს	28 დეკემბერს	29 დეკემბერს
1 საბონ. 5 წარ.	ძე-8 საბონ. 5 წარ.	5 საბო 5 წარ
რიგოლეტო	ევგენი ონეგინი	ლაკმე

ბავშვებს და მოწაფეებს 17 წლის ასაკამდე თეატრში შესვლა სალამოს წარმოდგენებზე ეკრძალებათ.

ის აბონენტები რომლებსაც არ ექნებათ გადახდილი მე-5 სააბონემენტო შესატანი. კარგავენ წარმოდგენაზე დასწრების უფლებას ბოლო ათი ადგილები გაიყიდება დაიწყო **მეშვიდე** სააბონენტო სპექტაკლის გაყიდვა. ყველა ინფორმაციები.

წარმოდგენის დასაწყისი სალამოს სრულ 8 საათზე

27 დეკემბერს	28 დეკემბერს	29 დეკემბერს
სტ. აბ. გ. მე-3 წ.	ძე-15 აბ. 4 წარ	3 აბონ. 4 წარ.
ინტერვენცია	ინტერვენცია	ნაბიჭვარი

5 იანვრიდან
მეზუთე გადასახადი სავალდებულოა.
მემოტანილი უნდა იქნას თეატრის სალაროში წარმოდგენის დღის 2 საათამდე.
სალაროები 11-2 ს. 6-9 საათამდე.
დასაწყისი 8 საათზე.

27 დეკემბ.	წარმოდგენა № 46
აბონ. № 6 მე-3 წარმ.	ოტელო
28 დეკემბ.	წარმოდგენა № 47
აბონ. № 0 მე-3 წარმ.	ჰოკლა! ჩვენ ვცოცხლობთ
29 დეკემბ.	წარმოდგენა № 48
აბონ. № 8 მე-3 წარმ.	ესკადრის დაღუპვა

აბონენტთათვის სავალდებულოა მეოთხე გადასახადი.
სალაროები 11-2 ს. 6-9 ს. დასაწყისი 8 საათზე.

ოქტომბერი	დიდი ხმოვანი ფილმი ჩაპაევი
12. 2. 4. 6. 8. 10	რეჟისორები ძმ. ვასილიევები.
დამკვრელი	კინოთეატრების დირექტორებთან ითიღება განაც. სურათზე კოლექტ. დასწრების შესახებ ყოველდღე 12—4 საათამდე.
5. 7. 9. 11	მხატვრული ფილმი
ტ ე მ ა ზ ი	ცდომილი ვარსკვლავები
6-30. 8. 9-30. 11.	სოლო სკრიპკაზე—მაყაროვსი.
რ ლუქსემბურგის ხაბ.	მე-9-რე კვირა
5-30. 7-30. 9-10. 11	უძახაბაკნელი ჯანკარადი
„ჯ"-ის კოშ ხაბ	დღისით რიხვით დასაშვებ
6, 7-30, 10-30.	ამერიკული სათავგადასავლო ფილმი მცდარ კვალზე. 1-ლი სერია.

27 დეკემბერს, ხალამოს 6 საათზე, ღარიბ მებრალთა დაეხმარე კომიტეტის ამხ. ბერიას ხაბ. კლუბში (1-ლი მაისის ქ. № 10)

შესდგება 26 კომუნართა სახელობის მ. ი. 2 ქოლეჯის

რაისაბჭოს პირველი კლუბული

ნ. 585

საქ. რესპუბლიკის უწყებებს, დაწესებულებებს და ორგანიზაციებს

საქართველოს საბჭომ აბჭოს 1934 წ. 14/XII დადგენილების თანახმად, საქ. რესპუბლიკის უწყებები, დაწესებულებების და ორგანიზაციების შტატისა და ხელფასის პროექტებზე დასვლის მიცემა და დაწესებულების და ორგანიზაციების შტატისა და ხელფასის პროექტებზე დასვლის სახალხო კომისარიატს.

არ შეწყვეტან დაკავში ებით წინადადება ეძლევა რესპუბლიკის უწყებებს, დაწესებულებებს და ორგანიზაციებს 193 წლის მტატისა და ხელფასის პროექტები დასკვნისათვის წარმოდგინონ საქართველოს ფინანსთა სახალხო კომისარიატში (ქ. თბილისი ქ. № 7) არა უგვიანეს 19 4 წ 31/XII.

შენიშვნა: აღნიშნული პროექტები, ფინანსაკომში წარმოდგენამდე წინასწარ შეთანხმებული უნდა იქნეს ცენტრალურ აპარატთან კოოპერაციასთან, ტრესტთან, სამმართველოსთან და სხ.) რომელშიც შედის ესა თუ ის დაწესებულება

შტატისა და ხელფასის პროექტებს დართული უნდა იქნეს ამომწურავი ახსნა განმარტებითი ბარათი ფაქტების ნათელ და მარტივად აღნუსხვით.

შენიშვნა: დაწესებულებაზე რაიმე ახალი დავალების დაკისრების ან სხვა რაიმე ცვლილებების შემთხვევაში რომელსაც შეეძლო შტატისა და ხელფასის მარმდგომარეობაში ცვლილებადობის შეტან, წარმოდგენილ უნდა იქნეს ახალი მდგომარეობის აუცილებლობის დამადასტურებელი საბუთი.

შტატისა და ხელფასის პროექტები აუცილებლად წარმოდგენილ უნდა იქნეს ქვემოდ აღნიშნულ ფორმებში (№ 1 და № 2 ითიდვით ორ-ორ ცალად

აღნიშნული ფორმების გარეშე წარმოდგენილი პროექტები განხილულნი არ იქნება.

ადგილებზე შტატების და ხელფასის პროექტები განსახილველად და დასკვნის ძის ცემად უნდა წაეგზავნოს ფინანსთა ორგანოს განყოფილებებს და რწმუნებულებს.

ით უწყებების, დაწესებულებების და ორგანიზაციების ხელმძღვანელ ბის და მთავარ ბუღალტერების წინააღმდეგ რომელიც არამ ადგენენ ხელოვნურად გადიდებულ შტატის და ხელფასის რიგ ტებს, ან რა მე არა ს ორ ცნობას და აბუთ ბს, მიღებუ ი იქნება გადამკ ოლი ზომები პასუხისგებაში მიცემა დე.

უწყებებს, დაწესებულებებს და ორ ნ ზაციებს, რომელნიც დრო ლად არ წარმოადგენენ შტატისა და ხელფასის პროექტებს, დაიხურება თ კრედიტები.

ხელფასის და შტატ ბის პროექტების წარ ოდგენა იგან დამოუკიდებლად უწყებებს, დაწესებულებებს და ორგანიზაციებს ევ ლებათ წარმოადგინონ საქ. ფინანსაკომში სრული სია და მისამართები ქვემდებარე დაწესებულებების 1 34 წ. 30 XI -მდე.

საქ ფინ. სახ კომისარი: **ლოლაძე.**

დაწესებულების დასახელება ..... **რომელ სისტემაში შედის** ..... **საქმე №** .....
მისამართი ..... **ქუჩა №** ..... **ტელეფონის №** .....
რომელ ბიუჯეტზეა: სახელმწიფო, ადგილობრივი, სამეურნეო შერეული, კონტროლ. ანგარიშის № ..... **ბანკში.**

საერთო მაჩვენებლები.

ფორმა № 2.

№№ რიგზე	მაჩვენებლების დასახელება	ფაქტიურად იყო 1934 წლისთვის	დამტკიცებული იყო 1934 წლის		ფაქტიურად იყო 1934 წლის		მოსალოდნელია 1935 წლის	საშტატო პროექტი	მეტია (+) თუ ნაკლებია (—) ფ. ს. კ. პროექტით				დაწესებულების სახელმძღვანელო მეთოდი	შენიშვნა
			ცენტრ. სამმართველოს მიერ	ყოფილი მეზობლების მიერ	წლის განმავლობაში	საშუალოდ თვეში			ფაქტიურთან შედარებით		მოთხოვნილებასთან შედარებით			
									აბსოლ. ციფრებით	%	აბსოლ. ციფრებით	%		
1	2	3	4	5	6	7	8	9	10	11	12	13	14	15
1	შტატი													
2	ძირითადი ხელფასი													
3	დამატებითი ხელფასი													
4	დანაცები ხელფასზე													
	ხულ ხელფასი													

დაწესებულების ხელმძღვანელი— მთავარი ბუღალტერი—

შენიშვნა: მე-6 სვეტში ჩაიწერება „მთელი წლის", თუ წარმოდგენილი იქნება 12 თვის ცნობა მაგ. წლის ბოლოში დეკემბრის დამლევს. დანარჩენ შემთხვევებში ამ სვეტში აღინიშნება თვეების რაოდენობა რომ და მიხედ ით. თუ ოდის სეზონია ცნობები, (მაგ. თუ ცნობები სდება სექტემბერში, წარსადგენად დაიწერება „8 თვის", თუ ცნობები სდგება ნოემბერში, არსადგენად „10 თვის" და ას შემდეგ.

დაწესებულების დასახელება ..... **მისამართი** ..... **ტელეფ. №** .....
ცნობები პირად შემადგენლობის შესახებ .....

ფორმ № 1.

დამუშავდა აბ. ..... 193 წლ. შეთანხმებულია ამხ ..... 193 წლ.

№№ რიგზე	გვარი და სახელი (სექტორების, განყოფილებების და სხ. ნაწილების მიხედვით)	თანამდებობა	ხელფასი	სტაჟი: ძირითადი სპეციალობით	სტაჟი: საერთო	დანაცები	პარტიულობა	რაოდენობა: მოთხოვნილი 1935 წ-ის შტატი	რაოდენობა: მოთხოვნილი 1935 წ-ის ხელფასი	რაოდენობა: ფაქტიური 1934 წლ. შტატი	რაოდენობა: ფაქტიური 1934 წლ. ხელფასი	საქ. ფინსახკომის პროექტით შტატი	საქ. ფინსახკომის პროექტით ხელფასი	ნაკლები (—) მეტი (+) ფაქტიურთან შედარებით: შტატი აბსოლ. ციფრებით	ნაკლები (—) მეტი (+) ფაქტიურთან შედარებით: შტატი %	ნაკლები (—) მეტი (+) ფაქტიურთან შედარებით: ხელფასი აბსოლ. ციფრებით	ნაკლები (—) მეტი (+) ფაქტიურთან შედარებით: ხელფასი %	დამტკიცებულია ახკომ აბჭოს მიერ: შტატი	დამტკიცებულია ახკომ აბჭოს მიერ: ხელფასი	შენიშვნა
1	2	3	4	5	6	7	8	9	0	11	12	13	14	15	6	17	18	19	20	21

დაწესებულების ხელმძღვანელი—
მთავარი ბუღალტერი—

შენიშვნა: ამ ფორმაში დაწესებულებები ვსებენ 1 12 სვეტებს.

საქართველოს მუზეუმის დირექცია და მეცნიერ მუშაკთა კოლექტივი იუწყებიან აკად მიკოს

ნიკო მარის

გარდაცვალებას ქვ. 628

ხადია, კოწია, ლეონიდე ხომერიკები, დარო, იპოლიტე, შიო, ბაბუკია, ვალია, ლაზიკო, კატო, სერაპიონი, ლასა დოლიძეები იუწყებიან სძის

ოსების გლახუტან-ძე ჯარდანაშვილის

გარდაცვალებას. დაკრძალვა 28 დეკემბერს 4 ს. გამოსვენება მგალობლიშვილის ქ. № 16 ლის ქ. № 16 ჯგ

ცეკავშირის გაერთიანებული ადგილკომი და მუშა-მოსამსახურეები იუწყებიან დაუღლავი, აქტიური თანამშრომლის

ამხ. ლეო ჯაფელის

გარდაცვალებას. ქვ. 6302

ცეკავშირის პარტორგანიზაცია იუწყებს ამავე ორგანიზაციის აქტიური წევრის და ენერგიული მუშაკის

ამხ ლეო ჯაფელის

უდროოდ გარდაცვალებას. დაკრძალვა 29 დეკემბერს. ქვ. 6301

სახუნტის იურიდიული ფაკულტეტის სტუდენტები: ცინცაძე, მიქაბერიძე, შეწორული, დავითაია, ჩანტლაძე, ხარჩილავა, ტოროტაძე, ანთელიძე, გოორგაძე, მახარაძე. ჩარგეიშვილი, ხინკლავა იუწყებიან

ამხ. ვახტანგ ბუბუტეიშვილის მამის

ონიფანტე ბუბუტეიშვილის

გარდაცვალებას. ქვ. 6302

მეუღლე ვასო ხუნწარია, შვილი ხოდაოკო იუწყებიან ერთგული მეგობრის და დიდი

ჟენიკო მანჯგალაძე-ხუნწარიას

გარდაცვალებას დაკრძალვა 29 დეკემბერს ტფილისში. ქვ. 6305

მამამთილი ლუკა, დედამთილი მართა, შვილები: ვალია, და თამარა, მაზლი აქვსეტი იუწყებიან

ჟენიკო მანჯგალაძე—ხუნწარიას

გარდაცვალებას. დაკრძალვა ტფილისში 29 დეკემბერს.

ცენტრ. საკოოპერაციო ბაზრის საშშართველოს მუშა-მოსაშახურეები იუწყებიან მძიმე სამმართველოს თანამშრომლის ვახტანგ ბუბუტეიშვილის მამის

ონიფანტე ლუკას-ძე ბუბუტეიშვილის

გარდაცვალებას. ქვ. 6307

25 კომ. რაიკავშირის თანამშრომლები იუწყებიან ინერგიული მოშაკის

ეკ. ფეფიკო კიკნაძე—მალანიას

უდროოდ გარდაცვალებას. გამოსვენება 27 დეკემბერს 4 საათზე კაბეთის ქ. № 64 ქვ. 6299

ექიმები: გ. არუშანოვი, თ. რობაქიძე, ა. სეფიაშვილი, მერი და თინა უზნაძეები, ჯ. წურწუმია, ს. მარქვარდი, ნ. ჯაბელაშვილი, ს. მოშიაშვილი, მ. გარსევანიშვილი, ნ. ბრეგაძე, ამხანაგები: ა. გვირია, ი. ფანცულაია იუწყებიან უახლოეს თევზრის

ეკ. ფეფიკო კიკნაძე-მალანიას

უდროოდ გარდაცვალებას.

ქვ 6299

სრ საკავშირო ... ბოლშევიკთა საზ-ბის საქართველოს ... ყოფილების ბიურო იუწყება. რომ 26 ... დეკემბერს დილით ტფილისში ... ნირალი ... ძველ ბოლშევიკის ... ბის წევრი

ამხ. ანტონ ივანეს-ძე ბაბასკინის

ქვ 6311

ტირაჟი 98.000. სტამბა „კომუნისტი", კაროლინა ქ. № 64 მთავლიტის რწმუნებული 9444