პროლეტარებო ყველა ქვეყნისა, შეერთდით!

კომუნისტი

საქ. კ. პ. (ბ) ცენტრალური კომიტეტის, თბილისის კ-ის და ც.პ.კ.ის ორგანო

№ 33 (5134) | ხუთშაბათი, 10 თებერვალი 1938 წ. | ფასი 10 კაპ.

დღეს შესრულდა 90 წელიწადი მას შემდეგ, რაც დაიწერა „მანიფესტი კომუნისტური პარტიისა“

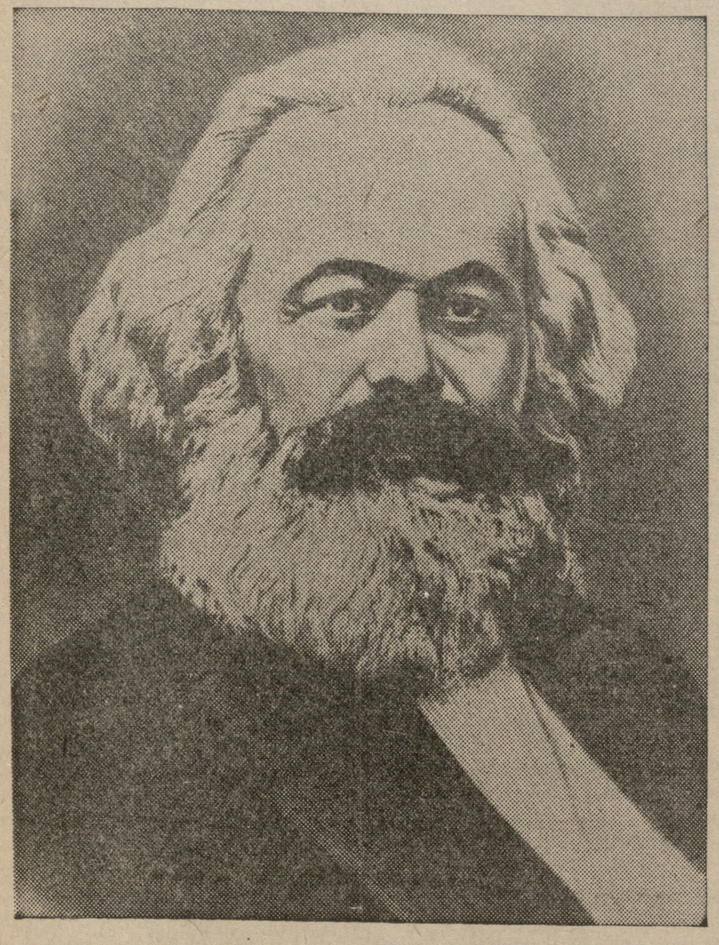

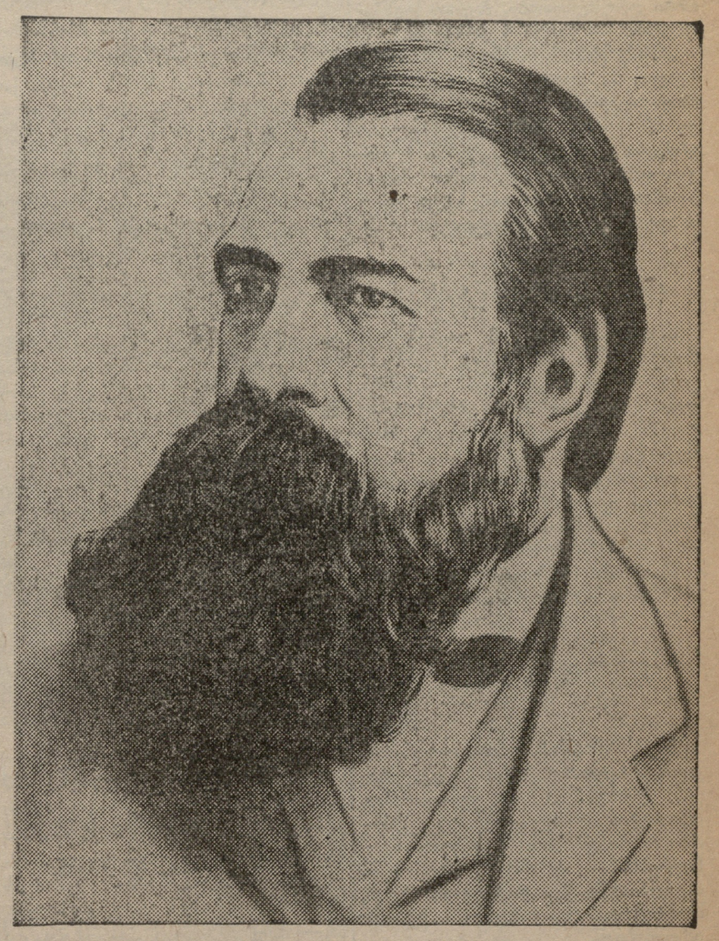

კომუნისტები მხოლოდ იმით განირჩევიან დანარჩენი პროლეტარული პარტიებისაგან, რომ ერთის მხრით, სხვადასხვა ერების პროლეტართა ბრძოლაში ისინი გამოჰყოფენ და იცავენ მთელი პროლეტარიატის საერთო, ეროვნებისაგან დამოუკიდებელ, ინტერესებს; მეორე მხრით, იმით, რომ განვითარების სხვადასხვა საფეხურებზე, რომლებსაც გაივლის პროლეტარიატის ბრძოლა ბურჟუაზიასთან, ისინი ყოველთვის არიან მთელი მოძრაობის ინტერესთა წარმომადგენლები.

მაშასადამე, კომუნისტები ნამდვილად წარმოადგენენ ყველა ქვეყნის მუშათა პარტიების ყველაზე გაბედულ ნაწილს, რომელიც ყოველთვის იძლევა წინსვლის სტიმულს, ხოლო თეორიულად მათი უპირატესობა პროლეტარიატის დანარჩენი მასის წინაშე მდგომარეობს იმაში, რომ მათ შეგნებული აქვთ პროლეტარული მოძრაობის პირობები, მსვლელობა და საერთო შედეგები...

ꝏ

... კომუნისტებს ზედმეტად მიაჩნიათ თავიანთ შეხედულებათა და განზრახვათა დამალვა. ისინი აშკარად აცხადებენ, რომ მათი მიზნების მიღწევა შეიძლება მხოლოდ მთელი დღევანდელი არსებული საზოგადოებრივი წყობილების ძალდატანებით დამხობის გზით. დაე გაბატონებული კლასები ძრწოლდნენ კომუნისტური რევოლუციის წინაშე. პროლეტარებს მასში არაფერს დაჰკარგავენ, გარდა თავისი ბორკილებისა. შეიძენენ კი მთელ ქვეყნიერებას.

პროლეტარებო ყველა ქვეყნისა, შეერთდით!

კ. მარქსი და ფ. ენგელსი.—„მანიფესტი კომუნისტური პარტიისა“. 1848 წ

წინ, კომუნიზმისაკენ!

90 წელი შესრულდა მას შემდეგ, რაც პირველად გამოქვეყნდა მარქსიზმის უდიდესი საპროგრამო დოკუმენტი, სახელგანთქმული „მანიფესტი კომუნისტური პარტიისა“, რომელმაც, დიდი ლენინის სიტყვით რომ ვთქვათ, მთელი მსოფლიო შემოიარა და რომელიც დღევანდლამდე სწორია ძირითადად, ცოცხალი და საჭირბოროტოა, თითქოს გუშინ იყოს დაწერილი.

ეპოქის შემქმნელ ამ ნაწარმოებში მეცნიერული სოციალიზმის დიდმა ხუროთმოძღვრებმა — მარქსმა და ენგელსმა მთლიანი, სისტემატური სახით, გენიალური სიცხადითა და გარკვეულობით ჩამოაყალიბეს თავიანთი მსოფლმხედველობა, — თანამიმდევარი მატერიალიზმი; გამოარკვიეს პროლეტარიატის, როგორც სოციალისტური საზოგადოების შემქმნელის, მსოფლიო - ისტორიული რევოლუციური როლი და კლასობრივი ბრძოლის ახალი თეორიით გზა გაუნათეს მუშათა რევოლუციურ მოძრაობას.

„მანიფესტი კომუნისტური პარტიისა“ გამსჭვალულია იმ მთავარი აზრით, რომ ყოველი ისტორიული ეპოქის ეკონომიური წარმოება და მისგან აუცილებლობით გამომდინარე აღნაგობა საზოგადოებისა შეადგენს ამ ეპოქის პოლიტიკური და ინტელექტუალური ისტორიის საფუძველს; ამის შესაფერისად, მიწის პირველყოფილი სათემო მფლობელობის რღვევის შემდეგ, საზოგადოების მთელი ისტორია იყო ისტორია კლასთა ბრძოლისა, ექსპლოატირებულთა და ექსპლოატატორთა, დამორჩილებულ და გაბატონებულ კლასებს შორის საზოგადოებრივი განვითარების სხვადასხვა საფეხურებზე; ამ ბრძოლამ მიაღწია ისეთ საფეხურს, რომელზედაც ექსპლოატირებული და დაჩაგრული კლასი (პროლეტარიატი) ვეღარ განთავისუფლდება მის ექსპლოატატორ და დამჩაგვრელ კლასისაგან (ბურჟუაზიისაგან), თუ იმავე დროს მთელი საზოგადოება სამუდამოდ არ განათავისუფლა ექსპლოატაციისა, ჩაგვრისა და კლასობრივი ბრძოლისაგან.

ყოველივე ამის თქმა ამ 90 წლის წინათ იყო უდიდესი აღმოჩენა, რომელმაც, როგორც ენგელსი ამბობს, ისეთივე სამსახური გაუწია ისტორიის მეცნიერებას, როგორიც ჩარლზ დარვინის თეორიამ ბუნების მეცნიერებას.

მარქსი და ენგელსი მათი დროის წვრილბურჟუაზიული სოციალიზმის სხვადასხვა მოძღვრებათა მკვეთრი კრიტიკით, მუშათა რევოლუციურ წრეებში აქტიური მონაწილეობით, მრავალრიცხოვანი ლექციებით, კრიტიკული წერილებით და სხვ. განსულიერებულ უკვე 40-იანი წლებიდან უდიდეს გავლენას ახდენდნენ მუშათა მოძრაობაზე; 1846-47 წლებში მათ თავისი გავლენის ქვეშ მოაქციეს არალეგალურად არსებული ორგანიზაცია — „კომუნისტთა კავშირი“, რომლის დავალებითაც დაიწერა „მანიფესტი კომუნისტური პარტიისა“, — პატარა წიგნი, რომელიც მთელ ტომებს უდრის და რომლის „სულით ცოცხლობს და მოძრაობს მთელი განათლებული ქვეყნიერების დარაზმული და მებრძოლი პროლეტარიატი“ (ლენინი).

„პროლეტარებო ყველა ქვეყნისა, შეერთდით“ — ეს სიტყვები გადასძახეს მარქსმა და ენგელსმა მთელს ქვეყანას 1848 წლის თებერვალში, ე. ი. მაშინ, როდესაც რევოლუციურმა ჰექა-ქუხილმა შეარყია მთელი ევროპა. 1848 წლის რევოლუცია, რომელშიც პროლეტარიატი პირველად გამოვიდა თავისი საკუთარი მოთხოვნებით, დამარცხდა, მაგრამ უკვე 1864 წელს ნამდვილად „შეერთდნენ პროლეტარები დასავლეთ ევროპის მეტი წილი ქვეყნებისა სახელოვან საერთაშორისო მუშათა კავშირად“, რომელმაც „მხოლოდ 9 წელი იცოცხლა, მაგრამ კიდევ ცოცხლობს მის მიერ დამყარებული საუკუნო კავშირი ყველა ქვეყნის პროლეტარებისა“ (ენგელსი).

ლენინ-სტალინის უძლეველმა პარტიამ, რომელსაც მაღლა უჭირავს მარქსიზმის დიადი დროშა, ყველა ქვეყნის პროლეტარები გააერთიანა III კომუნისტურ ინტერნაციონალში, რომელიც პირველი ინტერნაციონალის ჭეშმარიტი მემკვიდრეა.

კომუნიზმის უკვდავ იდეებს სწრაფად ეუფლებიან ქვეყნის ქვეყნის დაჩაგრულ და განაწამებ ხალხთა მასები. დედამიწის ერთ მეექვსედ ნაწილზე უკვე განხორციელებულია კომუნისტური საზოგადოების პირველი საფეხური — სოციალიზმი, მარქს-ენგელსის საქმის გენიალური განმგრძობების — ლენინისა და სტალინის ხელმძღვანელობით, რომლებმაც განავითარეს და გაამდიდრეს მარქსიზმი იმპერიალიზმისა და პროლეტარული რევოლუციების ეპოქის რევოლუციური გამოცდილებით, სსრ კავშირის ხალხებმა მოიპოვეს მსოფლიო-ისტორიული მნიშვნელობის გამარჯვებები, რაც ოქროს ასოებით ჩაწერილია დიად სტალინურ კონსტიტუციაში.

მეურნეობის ორი სისტემის შეჯიბრებაში სოციალისტურმა სისტემამ დაამტკიცა თავისი აშკარა უპირატესობა მეურნეობის კაპიტალისტური სისტემის წინაშე. ამას კარგად ხედავენ ყველა ქვეყნის პროლეტარები — კაპიტალისტური წყობილების მესაფლავეები და ემხადებიან გადამწყვეტი იერიშისათვის. კაპიტალიზმის საბოლოო აღსასრული მოახლოებულია! ისტორიის მკაცრი ლოგიკით თვალნათლივ დასტურდება „მანიფესტის“ გენიალური წინასწარმეტყველება, რომ კაპიტალიზმის დამარცხება და პროლეტარიატის გამარჯვება ერთნაირად გარდუვალია.

ახლა, შრომასა და კაპიტალს შორის უკანასკნელი, გადამწყვეტი ბრძოლის წინ, კომუნიზმის წინააღმდეგ ერთიანდებიან ფაშისტური ქვეყნების ყველა ძალები მსგავსად იმისა, როგორც „მანიფესტის“ დაწერის ეპოქაში კომუნიზმის აჩრდილის წინააღმდეგ გაერთიანდნენ ძველი ევროპის ყველა ძალები. ომის ფაშისტი გამჩაღებლები ემზადებიან თავს დაესხან მსოფლიო პროლეტარიატის სამშობლოს, გამარჯვებული სოციალიზმის ქვეყანას, — სსრ კავშირს. მაგრამ თუ გონებადაკარგული ავანტიურისტები მართლაც გაბედავენ საბჭოთა კავშირის წინააღმდეგ ომის დაწყებას, ეჭვი არ არის, რომ ამას „მოჰყვება თავდამსხმელთა სრული დამარცხება, რევოლუცია ევროპისა და აზიის მთელ რიგ ქვეყნებში და ამ ქვეყნების ბურჟუაზიულ - მემამულურ მთავრობათა დამხობა“ (სტალინი).

დაე კაპიტალისტური მსოფლიოს „გაბატონებული კლასები ძრწოლდნენ კომუნისტური რევოლუციის წინაშე. პროლეტარები მასში არაფერს დაჰკარგავენ, გარდა თავისი ბორკილებისა. შეიძენენ კი მთელ ქვეყნიერებას“.

საბჭოთა სოციალისტური რესპუბლიკების კავშირი, რომელსაც იმედითა და აღფრთოვანებით შეჰყურებენ მთელი მსოფლიოს პროლეტარები, მიუხედავად ხალხის მტრების მავნებლური მოქმედებისა, — დგას როგორც უძლეველი, მიუვალი ციხე-სიმაგრე, რომლის რკინა-ბეტონით შემოჯავშნულ საზღვრებზე ცხვირპირს დაიმტვრევენ ყველა ჯურის ფაშისტი ავანტიურისტები.

მრავალერიანი საბჭოთა ქვეყნის უძლეველი ხალხი, კომუნისტური პარტიის გარშემო, ყველა ქვეყნის მშრომელთა და ჩაგრულთა დიდი ბელადის ამხანაგი სტალინის გარშემო მტკიცედ შემჭიდროვებული, ძლევამოსილად მიდის წინ თავისი საბოლოო მიზნისაკენ — კომუნიზმისაკენ და ყველა ისინი, ვინც ამ გზაზე გადაეღობება, დაუნდობლად იქნებიან განადგურებული.

საფრანგეთის სოციალისტური პარტიის ხელმძღვანელობა თავს არიდებს ერთიანი მუშათა პარტიის შექმნას

პარიზი, 8 თებერვალი (საკდესი). „ლუმანიტე“ აქვეყნებს საფრანგეთის კომპარტიის ცენტრალური კომიტეტის პოლიტბიუროს წევრის ჟაკ დიუკლოს სტატიას საფრანგეთის კომუნისტური და სოციალისტური პარტიების გაერთიანების საკითხებზე. დიუკლო მოაგონებს, რომ კომპარტიამ მიიღო გაერთიანების ყოველგვარი პირობა, წარმოდგენილი სოციალისტური პარტიის ყრილობის მიერ, რომელიც გასული წლის ივლისს შესდგა მარსელში. მიუხედავად ამისა, აღნიშნავს დიუკლო, სოციალისტური პარტიის ხელმძღვანელობა აწარმოებს ერთიანობის წინააღმდეგ მიმართულ მანევრებს და მან საბოლოოდ შესწყვიტა მოლაპარაკება გაერთიანების კომისიაში. ეს საშუალებას აძლევს მეწარმეთა გაერთიანებებს გააძლიერონ შეტევა მუშათა მასებზე, აქეზებს ფაშისტებს მათს შეთქმულებითსა და ტერორისტულ საქმიანობაში; აგრეთვე ეს საშუალებას აძლევს სახალხო ფრონტის მტრებს გაილაშქრონ მის წინააღმდეგ.

ანალიზს უკეთებს რა სამინისტროს უკანასკნელ კრიზისს, რაც სახალხო ფრონტის წინააღმდეგ არის მიმართული, დიუკლო ამტკიცებს, რომ საფრანგეთში სოციალისტურ პარტიას ისეთივე ენერგია რომ გამოეჩინა, როგორიც ეს კომუნისტურმა პარტიამ გამოიჩინა, ახლა სახელმწიფოში იქნებოდა ისეთი მთავრობა, რომლის შემადგენლობაც შეესაბამებოდა სახალხო კენჭისყრის შედეგებს. გაერთიანებული პარტია რომ არსებულიყო, მაშინ ვერავინ შეუშლიდა ხელს ერთიანი ფრონტის ნამდვილი მთავრობის შექმნას. დიუკლო აღნიშნავს, რომ, სოციალისტური პარტიის ხელმძღვანელობის სურვილის წინააღმდეგ, ბევრ ადგილობრივ ორგანიზაციაში სოციალისტები და კომუნისტები განაგრძობენ მოლაპარაკებას გაერთიანების შესახებ. დიუკლო მოითხოვს დაუყოვნებლივ განხილდეს საერთო მოლაპარაკება კომუნისტური და სოციალისტური პარტიების ორგანიზაციული ერთიანობის შესახებ, რათა შესრულდეს ხალხის მასების მოთხოვნები.

გაიხსნა საფრანგეთის მოსამახურეთა საყოველთაო ფედერაციის ყრილობა

პარიზი, 8 თებერვალი (საკდესი). გუშინ გაიხსნა საფრანგეთის მოსამახურეთა საყოველთაო ფედერაციის ყრილობა; ეს ფედერაცია აერთიანებს პროფკავშირთა 315 ათას წევრს. ფედერაციის ხელმძღვანელობის საანგარიშო მოხსენების გარშემო გამოსულ ორატორთა უმრავლესობა აღნიშნავდა, რომ ხელმძღვანელობა საკმაოდ არ იბრძოდა მოსამსახურეთა რეალური ხელფასის შემცირების წინააღმდეგ. ყრილობამ მიიღო რესპუბლიკურ ესპანეთთან სოლიდარობის რეზოლუცია; ამასთან მან დაჰგმო მეამბოხეთა მიერ ესპანეთის მშვიდობიანი ქალაქების ბარბაროსული ბომბარდირება და საფრანგეთის მთავრობისაგან მოითხოვა, რათა მან გადასდგას რეალური ნაბიჯები იმ მხრივ, რომ შესწყდეს მეამბოხეთა მიერ ომის წარმოების ეს სისხლიანი პრაქტიკა.

იდენის გამოსვლა მეამბოხეთა პირაჯული მოქმედების გამო

ლონდონი, 7 თებერვალი (საკდესი). როგორც რეიტერის სააგენტო იუწყება, თემთა პალატის დღევანდელ სხდომაზე განხილულ იქნა ინგლისის გემების „ენდიმონისა“ და „ალსირას“ ჩაძირვის საკითხი. იდენმა განაცხადა, რომ საკმაო არ არის ის ღონისძიებანი, რომლებსაც ნიონის შეთანხმება ითვალისწინებს ხმელთაშუა ზღვაში პირატული თავდასხმებისაგან ნაოსნობის დასაცავად. ინგლისის მთავრობა იმ დასკვნამდე მივიდა, რომ ინგლისის ნაოსნობის, აგრეთვე სხვა ქვეყნების ნაოსნობის უზრუნველსაყოფად საჭიროა დამატებითი ზომების მიღება. უნდა ვაცნობოთ ესპანეთის მთავრობას და მეამბოხეთა ხელისუფლებას, ამბობს იდენი, რომ თუ შემდეგში ჩაყვინული წყალქვეშა ნავები აღმოჩენილ იქნა ხმელთაშუა ზღვის დასავლეთ ნაწილში, სადაც ინგლისის გემები ეწევიან საპატრულო სამსახურს, ეს განხილული იქნება, როგორც სავაჭრო გემებზე თავდასხმის ცდა. ინგლისის მთავრობა ვერ მოითმენს ჩაყვინული წყალქვეშა ნავების გამოჩენას ამ რაიონში და ამიტომ მან ბრძანება მისცა თავის სამხედრო გემებს დაუყოვნებლივ ესროლონ ასეთ ნავებს. საფრანგეთისა და იტალიის მთავრობებს, დასძინა იდენმა, უკვე ეცნობათ ეს მოსაზრებანი და მათ მოგვცეს თანხმობა განახორციელონ ასეთივე ღონისძიებანი საფრანგეთისა და იტალიის გემების პატრულირების რაიონში. ეს ეცნობა ნიონის შეთანხმების დანარჩენ მონაწილეებსაც, აგრეთვე ამერიკის შეერთებული შტატების, გერმანიისა და პორტუგალიის მთავრობებს.

დასასრულ იდენმა განაცხადა: დეე, იცოდეს გენერალმა ფრანკომ, რომ ინგლისის მთავრობა იტოვებს უფლებას, ინგლისის გემზე თავდასხმის განმეორების შემთხვევაში, მიიღოს სათანადო ზომები ყოველგვარი გაფრთხილების გარეშე.

შეკითხვაზე — შეეხება თუ არა აგრეთვე განხრახული ღონისძიებანი წყლის ზედაპირზე მოცურავე გემებს, იდენმა უპასუხა, რომ თუ ეს ზომები საკმარისი არ იქნება, მთავრობა იტოვებს უფლებას მიმართოს სხვა ზომებსაც.

ꝏ

ლონდონი, 8 თებერვალი (საკდესი). მთელი პრესა იწონებს ინგლისის მთავრობის მიერ გენერალ ფრანკოსათვის გაგზავნილ ნოტას. „ტაიმსის“ სიტყვით ფრანკო ახლა მიხვდება, რომ საჭიროა შესწყდეს „ინ წყალქვეშა ნავებისა და თვითმფრინავების გამოყენება პირატული მიზნებით, რომელთა მეთაურები და მფრინავები ყოველთვის როდი არიან ესპანელები“.

იღენის გამოსვლა მეამბოხეთა პირაჯული მოქმედების გამო

ლონდონი, 7 თებერვალი (საკდესი). როგორც რეიტერის სააგენტო იუწყება, თემთა პალატის დღევანდელ სხდომაზე განხილულ იქნა ინგლისის გემების „ენდიმონისა“ და „ალსირას“ ჩაძირვის საკითხი. იდენმა განაცხადა, რომ საკმაო არ არის ის ღონისძიებანი, რომლებსაც ნიონის შეთანხმება ითვალისწინებს ხმელთაშუა ზღვაში პირატული თავდასხმებისაგან ნაოსნობის დასაცავად. ინგლისის მთავრობა იმ დასკვნამდე მივიდა, რომ ინგლისის ნაოსნობის, აგრეთვე სხვა ქვეყნების ნაოსნობის უზრუნველსაყოფად საჭიროა დამატებითი ზომების მიღება. უნდა ვაცნობოთ ესპანეთის მთავრობას და მეამბოხეთა ხელისუფლებას, ამბობს იდენი, რომ თუ შემდეგში ჩაყვინული წყალქვეშა ნავები აღმოჩენილ იქნა ხმელთაშუა ზღვის დასავლეთ ნაწილში, სადაც ინგლისის გემები ეწევიან საპატრულო სამსახურს, ეს განხილული იქნება, როგორც სავაჭრო გემებზე თავდასხმის ცდა. ინგლისის მთავრობა ვერ მოითმენს ჩაყვინული წყალქვეშა ნავების გამოჩენას ამ რაიონში და ამიტომ მან ბრძანება მისცა თავის სამხედრო გემებს დაუყოვნებლივ ესროლონ ასეთ ნავებს. საფრანგეთისა და იტალიის მთავრობებს, დასძინა იდენმა, უკვე ეცნობათ ეს მოსაზრებანი და მათ მოგვცეს თანხმობა განახორციელონ ასეთივე ღონისძიებანი საფრანგეთისა და იტალიის გემების პატრულირების რაიონში. ეს ეცნობა ნიონის შეთანხმების დანარჩენ მონაწილეებსაც, აგრეთვე ამერიკის შეერთებული შტატების, გერმანიისა და პორტუგალიის მთავრობებს.

დასასრულ იდენმა განაცხადა: დეე, იცოდეს გენერალმა ფრანკომ, რომ ინგლისის მთავრობა იტოვებს უფლებას, ინგლისის გემზე თავდასხმის განმეორების შემთხვევაში, მიიღოს სათანადო ზომები ყოველგვარი გაფრთხილების გარეშე.

შეკითხვაზე — შეეხება თუ არა აგრეთვე განხრახული ღონისძიებანი წყლის ზედაპირზე მოცურავე გემებს, იდენმა უპასუხა, რომ თუ ეს ზომები საკმარისი არ იქნება, მთავრობა იტოვებს უფლებას მიმართოს სხვა ზომებსაც.

ꝏ

ლონდონი, 8 თებერვალი (საკდესი). მთელი პრესა იწონებს ინგლისის მთავრობის მიერ გენერალ ფრანკოსათვის გაგზავნილ ნოტას. „ტაიმსის“ სიტყვით ფრანკო ახლა მიხვდება, რომ საჭიროა შესწყდეს „ინ წყალქვეშა ნავებისა და თვითმფრინავების გამოყენება პირატული მიზნებით, რომელთა მეთაურები და მფრინავები ყოველთვის როდი არიან ესპანელები“.

სამოაკრი მოქმედება ჩინეთში

ცენტრალურ ჩინეთში

შანხაი, 7 თებერვალი (საკდესი). გუშინ ჩინეთის ჯარები მიუახლოვდნენ ქალაქ იუიხანს (ხანჯოუს დასავლეთით) და, იაპონელთა საარტილერიო ცეცხლის მიუხედავად, გადავიდნენ შეტევაზე. ამის შედეგად იუიხანი კვლავ დაიკავეს ჩინელებმა. ქალაქის დაკავების შემდეგ ჩინელები განაგრძობდნენ იაპონიის ჯარების დევნას, რომლებიც აღმოსავლეთის მიმართულებით იხევენ.

ხანჯოუს რაიონში იაპონელებმა შეჰქმნეს 4 თავდაცვითი ხაზი. იაპონიის ჯარების საერთო რიცხვი, ჩინეთის პრესის ცნობებით, იქ 15 ათას კაცს აღწევს. უხუს (ნანკინის სამხრეთით) რაიონში ჩინეთის ჯარები ანვითარებენ კონტრშეტევას ორი მიმართულებით — სამხრეთიდან და სამხრეთ - აღმოსავლეთიდან. მათ დაიკავეს ლუძიანი (უხუს სამხრეთით). მეორე კოლონამ შემოუარა სამხრეთ აღმოსავლეთით უხუზე საფლანგო იერიშის მისატანად.

ლონდონი, 8 თებერვალი (საკდესი). ჩინეთის ჯარებმა ახალი იერიში მიიტანეს ქალაქ უხუზე. ლუძიანის აღებისას ჩინელებმა ხელთ იგდეს იაპონელთა დიდძალი საომარი მასალა.

ტიანძინ - პუკოუს რკინიგზის სამხრეთი უბნის სექტორში ჩინელები კონტრშეტევაზე გადავიდნენ იაპონელთა წინააღმდეგ. ამ ოპერაციას დახმარებას უწევდა ჩინეთის შვიდი თვითმფრინავი. ჩინეთის თვითმფრინავებმა ყუმბარები დაუშინეს იაპონიის პოზიციებს ქალაქ ბენპუს მახლობლად.

შანხაი, 8 თებერვალი (საკდესი). როგორც გაზეთი „დამეივანბაო“ იუწყება, რამდენიმე ასეული ჩინელი პარტიზანი, რომლებიც რეგულარულ ჯარებთან კონტაქტით მოქმედებენ, მიიწევენ ხაინინისაკენ (ხანჯოუს ჩრდილო - აღმოსავლეთით) იმ მიზნით, რომ იქიდან ტანონ იაპონელებზე ზურგიდან. პარტიზანები დიდ აქტივობას იჩენენ აგრეთვე შანხაი - ხანჯოუს რკინიგზის გასწვრივ. 3 თებერვალს მათ დაიკავეს ხუნძიანი.

სამხრეთ - ჩინეთში

ლონდონი, 8 თებერვალი (საკდესი). როგორც რეიტერის სააგენტოს ამოიდან ატყობინებენ, უკანასკნელი დღეების განმავლობაში იაპონიის ავიაციამ ქალაქს რამდენჯერმე დაუშინა ყუმბარები. 3 და 4 თებერვალს თავდასხმის დროს მოსახლეობას შორის მოკლულია 40 კაცი და მრავალი დაჭრილია. 4 თებერვალს იაპონიის ორმა სამხედრო გემმა ყუმბარები დაუშინა ამოის პორტებსა და რადიოსადგურს. პორტებიდან სათანადო პასუხის მიღების შემდეგ ისინი იძულებული ახდნენ წასულიყვნენ.

8 თებერვალს ამოის ადგილობრივმა ხელისუფლებამ ულტიმატუმი მიიღო იაპონიის სამხედრო ფლოტის სარდლობისაგან, რომელიც ეწევა ნავსადგურის ბლოკადას. ულტიმატუმში ნათქვამია, რომ, თუ ქალაქი უახლოესი დღეების განმავლობაში არ გადაეცემა იაპონელებს, მას საჰაერო ბომბარდირებით დაანგრევენო.

ბრძანებულება

სსრ კავშირის უზენაესი საბჭოს პრეზიდიუმისა

ამხ. გ. ი. პეტროვსკის ლენინის ორდენით დაჯილდოების შესახებ

სრულიად - უკრაინის ცენტრალური აღმასრულებელი კომიტეტის თავმჯდომარის ამხ. გ. ი. პეტროვსკის სამოც წლისთავთან დაკავშირებით და მუშათა კლასისა და გლეხობის წინაშე მისი დიდი დამსახურების გამო, დაჯილდოებულ იქნას ამხ. გრიგოლ ივანეს-ძე პეტროვსკი ლენინის ორდენით.

სსრ კავშირის უზენაესი საბჭოს პრეზიდიუმის თავმჯდომარე— მ. კალინინი.

სსრ კავშირის უზენაესი საბჭოს პრეზიდიუმის მდივანი— ა. გორკინი

მოსკოვი, კრემლი.
1938 წლის 8 თებერვალი.

დაიხურა ხელოვნების მუშაკთა პროფკავშირების პირველი სრულიად-საკავშირო ყრილობა

მოსკოვი, 8 თებერვალი (საკდესი). მუშაობა დაამთავრა ხელოვნების მუშაკთა კავშირების პირველმა სრულიად-საკავშირო ყრილობამ. ყრილობამ აირჩია კავშირის ცენტრალური კომიტეტი და სარევიზიო კომისია, აგრეთვე დელეგატები პროფესიული კავშირების მე-10 სრულიად - საკავშირო ყრილობაზე გასაგზავნად.

ცენტრალური კომიტეტის 52 წევრთა შორის არიან სსრ კავშირის სახალხო არტისტები ი. მ. მოსკვინი, ა. ა. ხორავა, ლ. მ. ლეონიდოვი, ე. ა. სტეპანოვა, რსფსრ-ის სახალხო არტისტები ა. ბ. გოლდენვეიზერი, ს. მ. მიხოელსი, აზერბეიჯანის სახალხო არტისტი გ. სარაბსკი, სომხეთის სახალხო არტისტი ა. ხარაზიანი, ყაზახეთის სახალხო არტისტი ე. უმურზაკოვი. ხელოვნების საქმეთა სრულიად-საკავშირო კომიტეტის თავმჯდომარე ა. ი. ნაზაროვი, ა. ი. პაშკოვსკი, ხელოვნებათა დამსახურებული მოღვაწენი მოორი, ნაზაროვი, პაშკოვსკი და დანილოვი.

8 თებერვალს შესდგა ხელოვნების მუშაკთა პროფკავშირის ახლადარჩეული ცენტრალური კომიტეტის პლენუმი. პლენუმმა აირჩია კავშირის ცენტრალური კომიტეტის პრეზიდიუმი 9 კაცის შემადგენლობით. ცენტრალური კომიტეტის თავმჯდომარედ არჩეულია ა. ი. პაშკოვსკი, მდივნად კი მხატვარი ი. ფ. ტიტოვი.

საფრანგეთის ელჩის სსრ კავშირში ბ-ნ კულონდრის სამძიმარი

დირიჟაბლ „სსსრ ვ-6“-ის კატასტროფასთან დაკავშირებით საფრანგეთის ელჩმა სსრ კავშირში ბ-ნმა კულონდრმა საგარეო საქმეთა სახალხო კომისრის ამხ. მ. მ. ლიტვინოვის სახელზე გამოგზავნა წერილი, რომელშიც, აღნიშნავს, რა დირიჟაბლის ეკიპაჟის ნაწილის გმირულ სიკვდილს, სთხოვს მას გადასცეს საბჭოთა კავშირის მთავრობას და კატასტროფის დროს დაღუპულთა ოჯახებს საფრანგეთის რესპუბლიკის მთავრობის ღრმა სამძიმარი და თავისი პირადი სამძიმარი.

„სსრ კავშირის ხალხებს,—სწერს ელჩი, — შეუძლიათ დარწმუნებულნი იყვნენ მასში, რომ ფრანგი ხალხი იზიარებს იმ მწუხარებას, რომელიც მათ თავს დაატყდათ“.

დიპლომატიური კორპუსის სამძიმრები

დირიჟაბლ „სსსრ ვ-6“-ის დაღუპვასთან დაკავშირებით საგარეო საქმეთა სახალხო კომისრის ამხ. ლიტვინოვის სახელზე მიღებულია სამძიმრები ინგლისის ელჩის ლორდ ჩილსტონისაგან, შვეიცის ელჩის ბარონ იულენშერისაგან, დანიის ელჩის ბ-ნ ბოლტ-მორგენსენისაგან, ჩეხოსლოვაკიის ელჩის ბ-ნ ფირლინგერისაგან, ა. შ. შტატების საქმეთა რწმუნებულის ბ-ნ ჰენდერსონისაგან და საბერძნეთის საქმეთა რწმუნებულის ბ-ნ ნიკოლოპულოსისაგან.

ꝏ

გერმანიის საგანგებო ელჩმა და სრულუფლებიანმა მინისტრმა გრაფმა შულენბურგმა ინახულა საგარეო საქმეთა სახალხო კომისრის ამხ. ვ. პ. პოტიომკინი და სრულიად-საკავშირო ცენტრალური აღმასრულებელი კომიტეტის პრეზიდიუმის მდივანი ა. ბ. ბაბუშკინი.

ნორვეგიის მთავრობის სამძიმარი

ნორვეგიის საგანგებო ელჩმა და სრულუფლებიანმა მინისტრმა ბ-ნმა ურბმა ინახულა საგარეო საქმეთა სახალხო კომისრის მოადგილე ამხ. ვ. პ. პოტიომკინი და ნორვეგიის მთავრობის სახელით და თავის მხრით სამძიმარი განუცხადა მას დირიჟაბლ „სსსრ ვ-6“-ის კატასტროფასთან დაკავშირებით.

კონფლიქტი პარიზის ლიკვიდირებული

პარიზი, 8 თებერვალი (ტელეფონით „იზვესტიის“ საკ. კორესპონდენტისაგან).

საყოველთაო აზრით, გერმანიაში 4 თებერვალს დაწყებული ამბები ჯერ კიდევ არ დამთავრებულა და კონფლიქტი რაიხსვერსა და ნაციონალ-სოციალისტთა პარტიას შორის არ არის ლიკვიდირებული. მიღებული გადაწყვეტილებანი ორივე მხრით იწვევენ უფრო მეტ კრიტიკასა და უკმაყოფილებას, ვიდრე მოწონებას. ბერლინიდან მიღებული ცნობების თანახმად, მოსალოდნელია ახალი მკაცრი ზომების მიღება არმიის იმ ელემენტების მიმართ (მათი რიცხვი სულ უფროდაუფრო იზრდება), რომლებიც თანაგრძნობას უცხადებენ შერისხულ გენერლებს.

ბაზელიდან მიღებულმა სენსაციურმა დეპეშამ, რომელიც გუშინწინ „ტანში“ გამოქვეყნდა, ისეთი შთაბეჭდილება მოახდინა დასავლეთის პოლიტიკურ წრეებზე, რომ გერმანიის ხელისუფლების წარმომადგენლებმა, რომლებიც არ ცდილობენ უარჰყონ დეპეშის დედაარსი (რომლის უარყოფაც ამასთან ერთად არც შეიძლებოდა), გადასწყვიტეს აკრძალონ განუსაზღვრელი ვადით საფრანგეთის რესპუბლიკის ოფიციოზური ორგანოს „ტანის“ გაყიდვა გერმანიაში.

შაკ სადული.

პაპანინის ყინულისაკენ

8 თებერვალს მოსკოვში მიღებულ იქნა შემდეგი რადიოგრამები პაპანინის ყინულისაკენ მიმავალი გემებიდან:

„მურმანეცის“ გემბანი. 8 თებერვალი, დილის 7 საათი. კოორდინატები — ჩრდილოეთი განედის 70 გრადუსი და 06 წუთი და დასავლეთი გრძედის 9 გრადუსი. 2-ბალიანი ალმოსავლეთის ქარი, საგრძნობი ღრუბლიანობა, ჰაერის ტემპერატურა — მინუს 4 გრადუსი.

„ტაიმირის“ გემბანი. 8 თებერვალი, 12 საათი. კოორდინატები ჩრდილოეთი განედის 72 გრადუსი და 30 წუთი და აღმოსავლეთი გრძედის 3 გრადუსი. კურსი ჩრდილო-დასავლეთისაკენ. გემი მიდის ბლინისებრი ყინულით. სვლა — 9 საზღვაო კვანძი. ყველაფერი რიგზეა.

„მურმანზე“ დაიწყო გემის ნორმალური ცხოვრება. დღეს 14 საათზე გემის რადისტებმა კავშირი გააბეს „ტაიმირთან“ და მის რადიოგრამებს გადასცემენ ხმელეთს.

ყინულმჭრელ „ერმაკის“ რემონტი დამთავრდა

კრონშტადტი, 8 თებერვალი (საკდესი). 8 თებერვალს საღამოთი ყინულმჭრელი „ერმაკის“ რემონტი დამთავრებული იყო. 19 საათზე დოკში, სადაც „ერმაკი“ დგას, მიუშვეს წყალი.

როგორც კი „ერმაკი“ დოკიდან გამოვა, იგი მაშინვე დადგება ქვანახშირის მისაღებად, რის შემდეგ გაემგზავრება რეისში.

სავსებით მომზადებულია „ერმაკის“ რადიოაპარატურა. გამოცდამ დაგვანახვა, რომ გადამცემი და მიმღები საუცხოოდ მუშაობს. ზღვაში გასვლისთანავე ყინულმჭრელი ორმხრივ კავშირს გააბამს ხმელეთთან და, პირველ ყოვლისა, ლენინგრადის, მურმანსკისა და არხანგელსკის რადიოსადგურებთან. რადიოსადგური იმუშავებს მოკლე და გრძელ ტალღებზე. „ერმაკი“ დაუკავშირდება აგრეთვე „ტაიმირსა“ და „მურმანეცს“, ხოლო შემდეგ პაპანინის ბანაკსაც.

ინგლისის პრესა აღფრთოვანებულია პაპანინელთა გმირობით

ლონდონი, 8 თებერვალი („პრავდის“ საკუთარი კორესპონდენტისაგან). ლონდონში დიდი ყურადღებით ადევნებენ თვალს საბჭოთა კავშირის ოთხი გმირის, საბჭოთა მეცნიერების — პაპანინის, შირშოვის, ფედოროვისა და კრენკელის ბედს, რომლებიც გრენლანდიის ზღვაში იმყოფებიან.

გაზეთები უკანასკნელი რამდენიმე დღის განმავლობაში უკვე რეგულარულად და ძალიან დაწვრილებით იუწყებიან იმ სამუშაოთა შესახებ, რომლებიც მთავრობამ ჩაატარა პოლარული ექსპედიციის დაუყოვნებლივ გადმოყვანისათვის.

აქ განსაკუთრებით აღტაცებული არიან იმით, რომ მიუხედავად იმ საფრთხისა, რაც „ჩრდილოეთის პოლუსის“ სადგურს ემუქრება, მაინც მეცნიერები აგრძელებენ მუშაობას და ლენინგრადიდან რადიოთი ნაკრებ ცნობებს ამინდის შესახებ. აქ გაზეთები მთლიანად ბეჭდავენ პაპანინისა და კრენკელის მხნე რადიოცნობებს. „ნიუ-ქრონიკლი“ პირველ გვერდზე დაბეჭდილ დიდ სტატიაში ივანე პაპანინისა და მის სამ ამხანაგს უწოდებს „კაცობრიობის ისტორიაში ყველაზე ფანტასტიური ოდისეის გმირებს“. („პრავდა“).

საწარმოთა, დაწესებულებათა და ორგანიზაციათა ქონების სახელმწიფო დაზღვევის შესახებ

ა.-წ. 3 თებერვალს სსრ კავშირის სახკომსაბჭომ მიიღო დადგენილება საწარმოთა, დაწესებულებათა და ორგანიზაციათა სახელმწიფო დაზღვევის შესახებ.

სსრ კავშირის სახკომსაბჭომ დაადგინა, რომ სახელმწიფო საცხოვრებელი ფონდი, რომელიც იმყოფება მშრომელთა დეპუტატების საბჭოების, საწარმოებისა და დაწესებულებების გამგებლობაში, დაზღვეულ უნდა იქნას სავალდებულო წესით.

სავალდებულო წესითვე უნდა იქნას დაზღვეული სახელმწიფო საწარმოთა და დაწესებულებათა მთელი ის ქონება, რომელიც იჯარით აქვთ გადაცემული ცალკეულ პირებსა და კერძო ორგანიზაციებს.

იმ დაწესებულებათა ქონება, რომლებიც სსრ კავშირის ბიუჯეტზე და მოკავშირე რესპუბლიკათა ბიუჯეტზე იმყოფებიან, აგრეთვე იმ დაწესებულება-ორგანიზაციათა ქონება, რომლებიც ზემოაღნიშნულ დაწესებულებათა გამგებლობაში იმყოფებიან, არც სავალდებულო წესით იზღვევა და არც შეიძლება დაზღვეულ იქნას ნებაყოფლობითი წესით.

სსრ კავშირის სახკომსაბჭომ ნება დართო სახელმწიფო დაზღვევას 1938 წლის 1 იანვრიდან ჩაატაროს ადგილობრივ ბიუჯეტზე მყოფ დაწესებულებათა და მათ გამგებლობაში მყოფ საწარმოო-ორგანიზაციათა ქონების ნებაყოფლობითი დაზღვევის შესახებ.

1938 წლისათვის სსრ კავშირის სახკომსაბჭომ დასტოვა სავალდებულო საშენაწერო დაზღვევა სოფელ ალაგას არსებულ შინამრეწველობითი სარეწაო კოოპერაციის პირველადი ორგანიზაციებისა და ინვალიდთა კოოპერაციის ყველა პირველადი ორგანიზაციის ქონებისა.

სსრ კავშირის სახკომსაბჭომ ნება დართო სახდაზღვევას ჩაატაროს ნაგებობათა, ნათესთა და ცხოველთა ნებაყოფლობითი დაზღვევა, სადაც ჯერ კიდევ არ არის შემოღებული ამ ქონების საშენაწერო დაზღვევა.

საკ. კ. პ. (ბ) ც. კ-ის პარტგამომცემლობაში

მოსკოვი, 8 თებერვალი (საკდესი). საკ. კ. პ. (ბ) ც. კ-ის პარტგამომცემლობა შეუდგა კრებულთა სერიის გამოცემას — ვ. ი. ლენინი და ი. ბ. სტალინი „საკ. კ. პ. (ბ) ისტორიის შესწავლისათვის“.

გამოდის პირველი ნაკვეთი — „ბრძოლა მარქსისტული სოციალ-დემოკრატიული პარტიის შექმნისათვის რუსეთში“ (1883 წ. პლეხანოვის „შრომის განთავისუფლების ჯგუფის“ დაარსებიდან 1900—1901 წ. წ. „ისკრის“ პირველი ნომრების გამოშვებამდე).

წიგნის ტირაჟია 150 ათასი ეგზემპლარი, ფასი 90 კაპ. ყოთ.

გამოდის სტატიების კრებული — „საფრანგეთის კომპარტია სახალხო ფრონტისათვის ბრძოლაში“.

კრებულში შეტანილია საფრანგეთის კომუნისტური პარტიის ც. კ-ის 1937 წლის 22—23 ივლისის პლენუმზე წარმოთქმული სიტყვები.

ტირაჟი—25 ათასი ეგზემპლარი, ფასი — 50 კაპ.

მუშურ-გლეხური წითელი არმიის და სამხედრო-საზღვაო ფლოტის 20 წლისთავის წინ

მოსკოვი, 9 თებერვალი (საკდესი). მუშურ-გლეხური წითელი არმიისა და სამხედრო-საზღვაო ფლოტის 20 წლისთავის აღსანიშნავად მოსკოვის პირველი მაისის რაიონში გაიხსნა მსროლელთა ექვსი ახალი კლუბი. მსროლელთა კლუბები გაიხსნა ქარხანა „სერპ ი მოლოტში“, კავშირგაბმულობის აკადემიაში, მოსკოვის ენერგეტიულ ინსტიტუტში და სხვ. ეს კლუბები მოამზადებენ ვოროშილოველ მსროლელებს, საკლასო მსროლელებს, მიზანში სროლის ოსტატებსა და სნაიპერებს.

დაკავებულია საზღვრის ხუთი დამრღვევი

ალმა-ატა, 8 თებერვალი (საკდესი). („პრავდის“ კორესპონდენტისაგან). მესაზღვრეები ლევანდოვსკი და მარკოვსკი მორიგ განწესში იმყოფებოდნენ. ლევანდოვსკიმ შენიშნა კაცი, რომელიც საბჭოთა ტერიტორიაზე მოიპარებოდა. მესაზღვრეებმა საზღვრის დამრღვევს აცილეს გავლა და განაგრძობდნენ თვალყურის დევნებას საზღვარს აქეთ. რამდენიმე ხნის შემდეგ მათ აღმოაჩინეს საზღვრის კიდევ ოთხი დამრღვევი. შემოუშვეს რა ისინიც ზურგში, ცხენოსანმა მეომრებმა გზა გადაუჭრეს საზღვრის დამრღვევთ და ხუთივე დააპატიმრეს. („პრავდა“).

დამთავრდა მოსკოვისა და ლენინგრადის მცურავთა ჭრაღიციული მავჩი

ლენინგრადი, 9 თებერვალი (საკდესი). გუშინ დამთავრდა მოსკოვისა და ლენინგრადის მცურავთა ტრადიციული მატჩი. 400 მეტრზე ბრასის სტილით ცურვის დროს პირველი მივიდა ლენინგრადელი კატაევი 5 წუთსა და 0,7 წამში. 200 მეტრზე ბრასის სტილით ცურვაში გამარჯვებული გამოვიდა მსოფლიო რეკორდსმენი მოსკოველი ს. ბოიჩენკო. მისი დრო იყო 2 წუთი და 41,1 წამი.

ორი დღის შეჯიბრების შემდეგ გაიმარჯვეს ლენინგრადელმა მცურავებმა.

მზადება საგაზაფხულო თესვისათვის

რაჭრმა აცდენენ ვრაქტორებს?

(ზუგდიდი, საკ. კორესპონდენტისაგან)

საგაზაფხულო ხვნა-თესვისათვის მზადება ზუგდიდის რაიონში გასული წლის დეკემბრიდან დაიწყო, მაგრამ მანქანა-იარაღების შეკეთება მაინც ძალიან ნელი ტემპით მიმდინარეობდა. სხვათა შორის მტს-ის სარემონტო სახელოსნოში მოუწესრიგებელი იყო შრომის ორგანიზაცია.

საქ. კ. პ. (ბ) ზუგდიდის რაიკომის ბიურომ განიხილა ზუგდიდის მტს-ში რემონტის მიმდინარეობა და დასახა ღონისძიებები მუშაობის დასაჩქარებლად. დამატებით შექმნილ იქნა 3 ბრიგადა. გულმოდგინე და სერიოზული მუშაობის შედეგად ჯერ კიდევ 25 იანვრისათვის შეკეთებულ იქნა 17 ტრაქტორი, ნაცვლად 18-ისა („სტზ“ მარკის ერთი ტრაქტორი დღესაც შეუკეთებელია, რადგანაც მტს-მა ვერ შესძლო შეეძინა ნაწილი „პოლუსი“ № 19-29).

ტრაქტორების რემონტის საქმეში თავი ისახელა ბოლტანის ბრიგადამ, —ნაცვლად 4 ტრაქტორისა შეაკეთა 5. ასევე დაწინაურდა პაჭკორიას ბრიგადა — რემონტის გეგმა დროზე და მაღალი ხარისხით შეასრულა. გარდა ამისა, მტს-ში მოწინავე ტრაქტორისტები არიან: ხურცილავა, ბეინაგა, კვარაცხელია, ქვარაია, ცაავა და სხვ.

ამავე დროს შემოწმებამ გამოაშკარავნა, რომ ყველა ტრაქტორი არ იყო სათანადო ხარისხით შეკეთებული. მაგალითად, ან. დინერის ბრიგადის მიერ შეკეთებული ტრაქტორების ზოგიერთი ნაწილები შეიცვალა.

ამჟამად ზუგდიდის მტს-ში რემონტის საქმე უკვე გამოსწორებულია, ტრაქტორები მზად არის, მაგრამ ხვნას რატომღაც ჯერ კიდევ არ იწყებენ.

სევ. ებრალიძე.

ბეჯითი და შეძლებული კოლმეურნენი

ბოგრჯომი. იოსებ შალუყაშვილი სოფ. ტაძრისის კოლმეურნეობის წევრია. შარშან მან მუყაითი შრომით 460 შრომადღე გამოიმუშავა და მიიღო კოლმეურნეობიდან 156 ფუთი სიმინდი, 60 ფუთი ხორბალი, 160 ფ. კარტოფილი, 20 ფ. ლობიო და სხვა პროდუქტები. საკარმიდამო ნაკვეთზე მან მოიყვანა აგრეთვე 40 ფუთი კარტოფილი, 20 ფუთი კომბოსტო, ხახვი და სხვა ბოსტნეული.

გასულ წლებში კოლმეურნეობიდან მიღებული შემოსავლით შალუყაშვილმა ორსართულიანი ოთხთვალი სახლი ააგო და ძვირფასი საოჯახო ნივთები შეიძინა, გაიჩინა მეწველი ძროხა, დედა-ღორი, ცხვარი, თხა და შინაური ფრინველები.

ივი კოლმეურნეობაში ბეჯითად მუშაობს და შეძლებულად ცხოვრობს.

ტ. ჩიქოვანი

მოწინავე კოლმეურნეობა

ბოგრჯომი. სოფელ ტბის ორჯონიკიძის სახელობის კოლმეურნეობა საგაზაფხულო თესვას მოამზადებული ხვდება. კოლმეურნეობას თესლი საკმარისი აქვს. მანქანა-იარაღების რემონტი უკვე დაამთავრეს. მუშა-საქონელი გადაყვანილია გაძლიერებულ კვებაზე.

ვ. დოლიძე.

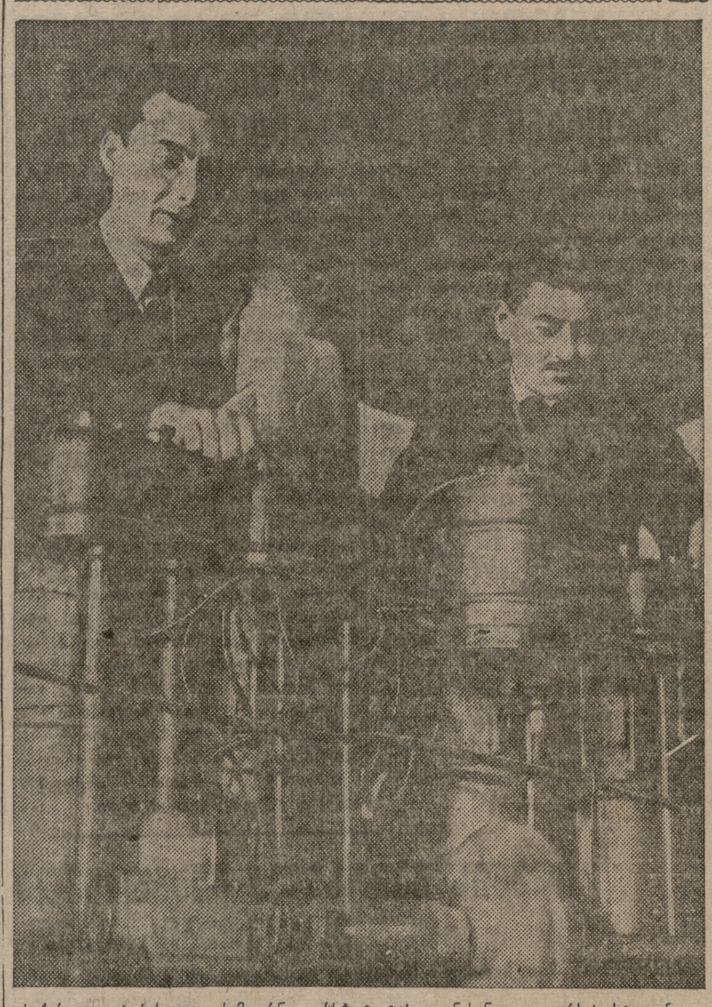

საქართველოს სასოფლო-სამეურნეო ინსტიტუტის უკანასკნელი კურსის სტუდენტები (მარცხნიდან მარჯვნივ) თოფურია და ძოძონიძე ტრაქტორის შესწავლაზე. ფოტო ბუდეშტსკისა („სოიუზფოტოს“ სპ. განყ.)

რემონტში ისევ ჩამორჩენაა

(ჭუთაისი, საკ. კორესპონდენტისაგან)

ტრაქტორების რემონტის საქმეს უკანასკნელ დღეებში ერთგვარი გამოცოცხლება დაეტყო. ცალკეულმა ბრიგადებმა გაშალეს ნაყოფიერი მუშაობა გეგმის ვადამდე შესრულებისათვის და თვალსაჩინო წარმატებებსაც მიაღწიეს. მაგალითად, პირველმა ბრიგადამ (ბრიგადირი ვ. კიზირია), ნაცვლად პირველი თებერვლისა, რემონტის გეგმა 25 იანვრისათვის შეასრულა. ასევე ვადამდე და მაღალი ხარისხით დაამთავრა რემონტი მეორე ბრიგადამ (ბრიგადირი ვ. კოხრეიძე).

მაგრამ ეს როდი ნიშნავს, თითქოს სახელოსნოში ყველაფერი მოგვარებული იყოს და ყველა ბრიგადა ერთნაირი მონდომებით მუშაობდეს. პირიქით, უპასუხისმგებლობისა და შრომის დისციპლინის დაცმის შედეგად საგრძნობლად ჩამორჩა მეოთხე ბრიგადა (ბრიგადირი დ. რუსაძე). ტრაქტორისტი ა. მუშკუდიანი, ნაცვლად 10 იანვრისა, სამუშაოზე გამოცხადდა 16 იანვარს. ასევე მოიქცა წიქორიძეც. დამახასიათებელია, რომ ამ უპასუხისმგებლობისათვის ისინი არავის დაუსჯია.

რა მდგომარეობაა ამჟამად საერთოდ ტრაქტორების შეკეთებაში?— ისევ არადამაკმაყოფილებელი. მიუხედავად ერთგვარი წარმატებისა, მტს-ის ხელმძღვანელებმა (დირექტორი ე. ნემსიწვერიძე) მაინც ვერ შესძლეს რემონტის ვადაზე შესრულება (უკანასკნელი ვადა პირველი თებერვალი იყო), „ჩტზ“ მარკის ერთი ტრაქტორი 4 თებერვალსაც არ იყო შეკეთებული.

— რა ვქნათ, ნაწილები ვერ ვიშოვნეთ, — ცდილობს თავის მართლებას დირექტორი ამხ. ე. ნემსიწვერიძე, — და რემონტიც ჭიანურდება. ამავე დროს ირკვევა, რომ რემონტიდან გამოსულ ორ ტრაქტორს ისევ ძველი რადიატორები აქვთ, მათი გამოცვლა აუცილებელია, მაგრამ სახელოსნოს ეს ნაწილი არ გააჩნია.

განსაკუთრებით მწვავედ დგას მისაბმელი იარაღ - მანქანების საკითხი. „ჩტზ“ მარკის 4 ტრაქტორიდან მხოლოდ ერთს აქვს გუთანი. დანარჩენებისათვის უნდა შეეძინათ 6 ახალი გუთანი, მაგრამ ჯერჯერობით თითქმის არაფერი გაუკეთებიათ. სადგურში დღემდე არ იციან, მიიღებენ თუ არა გუთნებს, თან ცდილობენ თავის გამართლებას — „რა ვქნათ, თუ არ გამოგვიგზავნეს, ჩვენ საიდან მოვიტანოთო“.

საქმისადმი ასეთი დამოკიდებულება დიდად აფერხებს მუშაობას; 3 ტრაქტორი მინდვრად ვერ გადის, 5 თებერვლიდან კი ყველა ტრაქტორი მინდვრად უნდა გასულიყო.

ეგ. ჯვასალია

სოფკორთა და კედლის გაზეთების რედაქტორთა თათბირი თესვის საკითხებზე

(ბახარაძე, სპეც. კორ ესპონდენტისაგან).

6 თებერვალს ქ. ბახარაძეში გაიმართა ტერიტორიული საკოლმეურნეო და საველე კედლის გაზეთების რედაქტორთა და სოფკორთა რაიონული თათბირი, მიძღვნილი საგაზაფხულო თესვის მზადების საკითხებისადმი. თათბირს, რომელიც მოწვეული იყო „კომუნისტისა“ და ბახარაძის რაიონული გაზეთის „ლენინის დროშის“ რედაქციების მიერ, ასობეთ მეტი კაცი დაესწრო. კედლის გაზეთების რედაქტორებთან და სოფკორებთან ერთად მას დაესწრნენ აგრეთვე ზოგიერთი სოფლსაბჭოს თავმჯდომარეები და საკოლმეურნეო პარტორგანიზაციების ხელმძღვანელები (პარტორგები, კომიტეტების მდივნები).

თათბირმა მოისმინა ბახარაძის რაიმიწგანის გამგის ამხ. ი. დოლიძის მოხსენება თესვის მზადების მიმდინარეობაზე და „კომუნისტის“ რედაქციის წარმომადგენლის მოხსენება თესვის მზადებაში კედლის გაზეთებისა და სოფკორების მონაწილეობის შესახებ. თათბირის წინ შემოწმებულ იქნა ამ მხრივ ზვან-მოიდანახის, ლაშე-გაკირულის, შემოქმედის, გომის, გურიანთის, ცხემლისხიდისა და კონჭკათის საკოლმეურნეო და ტერიტორიული კედლის გაზეთების მუშაობა. როგორც ამ შემოწმებიდან, ისე თათბირზე კამათში გამოსულ ამხანაგთა სიტყვებიდან გამოირკვა, რომ კედლის გაზეთების უმეტესობა სუსტად აშუქებს თესვის მზადებისა და საერთოდ მიმდინარე სასოფლო-სამეურნეო სამუშაოების შესრულებისათვის ბრძოლის საკითხებს. ისინი ჯეროვან ყურადღებას არ უთმობენ სოცშეჯიბრების გაშლას, სოცშეჯიბრებაში ჩაბმულთა მიერ ნაკისრი ვალდებულებების შესრულების შემოწმებას, შრომის სტახანოვური მეთოდების ფართოდ დანერგვას, მოწინავეთა გამოცდილების ჩვენებას და ჩამორჩენილებში გადატანას.

სოფელ ბაღდათის საერთო-საკოლმეურნეო კედლის გაზეთის რედაქტორმა ამხ. ნინო ხომერიკმა აღნიშნა, რომ რაიონული გაზეთი მას სათანადო დახმარებას არ უწევს. თათბირზე სიტყვით გამოსულმა ამხანაგებმა აგრეთვე აღნიშნეს, რომ რაიონში სრულიად არადამაკმაყოფილებლადაა დაყენებული კედლის გაზეთების რედაქტორთა დაუსწრებელი სწავლება, იშვიათად იმართება საუბრები. გამოირკვა ისიც, რომ პირველადი პარტიული ორგანიზაციები სუსტად ხელმძღვანელობენ კედლის გაზეთებს, არ ისმენენ სარედაქციო კოლეგიების ანგარიშებს, არ ეხმაურებიან და არ სწავლობენ კედლის გაზეთების სიგნალებს.

თათბირზე ცხოველი გამოხმაურება ჰპოვა სოფელ კონჭკათის საერთო-საკოლმეურნეო კედლის გაზეთის რედაქტორის ამხ. ივ. ტუღუშის ინიციატივამ თესვის საკითხების სანიმუშოდ გაშუქების მიზნით კედლის გაზეთებს შორის სოციალისტური შეჯიბრების მოწყობის შესახებ. სოცშეჯიბრებაში უკვე ჩაება რამდენიმე კედლის გაზეთი. თვით რაიონულმა გაზეთმა „ლენინის დროშამ“ სოციალისტურ შეჯიბრებაში გამოიწვია ჭობულეთის რაიონული გაზეთი „ჭობულეთელი კოლმეურნე“ და იკისრა უხელმძღვანელოს კედლის გაზეთებს შორის მოწყობილ სოცშეჯიბრებას.

ბ. ზარეცკი

კომუნიზმის პირველი საპროგრამო დოკუმენტი

(„კომუნისტური პარტიის მანიფესტის“ 90 წლისთავის გამო)

90 წელიწადი გავიდა მას შემდეგ, რაც დაიწერა „მანიფესტი კომუნისტური პარტიისა“. ამ ნაწარმოების შესახებ **ლენინი** 1913 წელს სწერდა, რომ იგი „დღემდე სწორია ყოველივე ძირითადში, ცოცხალია და მწვავე, თითქოს იგი გუშინ იყოს დაწერილი“. და ეს სიმწვავე „მანიფესტს“ ოდნავადაც არ დაუკარგავს დღევანდლამდე. პირიქით, რაც უფრო მწვავეა ორი სამყაროს ბრძოლა, რაც უფრო მძლავრად აღმართულია საბჭოთა კავშირი — მტრების თავზარდასაცემად და მეგობრების გასახარად, — მით უფრო თვალისმომჭრელად ბრწყინავს ათეულ და ასეულ მილიონობით ადამიანთათვის მარქსიზმის დიადი სიმართლე, რომელიც პირველად გამოცხადებულ იქნა „მანიფესტში“.

როდესაც „მანიფესტი“ გამოქვეყნდა, **მარქსი** 30 წლისაც არ იყო. მაგრამ თავისი რევოლუციური მოძღვრების საფუძვლები მან — ენგელსთან ერთად — გამოიმუშავა ჯერ კიდევ 1844—1845 წლებში. და ამავე დროიდან **მარქსი** და **ენგელსი** თავგამოდებით და შეურიგებლად იბრძვიან იმისათვის, რომ მათ მიერ შექმნილი მოძღვრება მასების კუთვნილება გამხდარიყო. მეცნიერული კომუნიზმის ფუძემდებლები — **მარქსი** და **ენგელსი** მუშათა კლასის პარტიის დამაარსებლები ხდებიან.

ასეთი პარტიის ჩანასახი, პირველი რაზმი იყო „კომუნისტთა კავშირი“. ეს იყო ფარული საზოგადოება, რომელიც აერთიანებდა გერმანიის, საფრანგეთის, ინგლისისა და ბელგიის არა უმეტეს, 300—400 მოწინავე მუშასა და ხელოსანს; მასში შედიოდნენ ლონდონში მცხოვრები ცალკეული მუშა ემიგრანტებიც სხვა ქვეყნებიდან.

მარქსიზმი პირველი თავისი ნაბიჯებითვე გამოვიდა როგორც პარტიული თეორია. რევოლუციური პროლეტარული პარტიისადმი კუთვნილების უპირველეს პირობად **მარქსმა** გამოაცხადა ბურჟუაზიასთან კავშირის სრული და საბოლოო გაწყვეტა. ბურჟუაზიის მსახურნი, მისი აგენტები ულმობელად უნდა განიდევნონ პარტიული რიგებიდან: ამით პარტია მხოლოდ მოიგებს, — „იმის მსგავსად, — სწერდა **მარქსი** 1846 წელს, — როგორც ხე უფრო მაგარი ხდება და უკეთეს ნაყოფს იძლევა, როდესაც მას დროზე მოსჭრიან გამხმარ შტოებს“.

რა თავგამოდებით, რა გააფთრებით ეკვეთნენ **მარქსი** და **ენგელსი** წვრილბურჟუაზიული სოციალიზმის ყველა ჭრელ და მყვირალა სახესხვაობას!

მარქსიზმისათვის ამ პირველი ბრძოლების შედეგად ფარულმა საზოგადოებამ „სამართლიანთა კავშირმა“ **მარქსისა** და **ენგელსის** წინადადებით სახელი გამოიცვალა, დაირქვა „კომუნისტთა კავშირი“ და შესცვალა თავისი ძველი ლოზუნგი: „ყველა ადამიანი ძმები არიან“ ცნობილი საბრძოლო მოწოდებით: „პროლეტარებო ყველა ქვეყნისა, შეერთდით!“ „კომუნისტთა კავშირი“ უყოყმანოდ დადგა **მარქსისა** და **ენგელსის** დროშის ქვეშ. ახლა მათ შეეძლოთ პარტიის სახელით მთლიანად და სავსებით გაეშალათ თავისი დროშა, ე. ი. გამოეთქვათ მარქსიზმის საფუძვლები.

კავშირის II ყრილობაზე 1847 წლის ნოემბერ-დეკემბერში, მას შემდეგ, რაც ერთსულოვნად მოწონებულ იქნა კავშირის ძირითადი პრინციპები, რომლებიც **მარქსმა** წამოაყენა, **მარქსსა** და **ენგელსს** დაევალა გამოეთქვათ და გამოექვეყნებინათ კომუნისტთა პროგრამა. ასე იშვა „მანიფესტი კომუნისტური პარტიისა“.

ბურჟუაზიული ფილოსოფოსები თავის ამოცანას იმით განსაზღვრავდნენ, რომ ცდილობდნენ აეხსნათ სამყარო; საქმის დედაარსი კი, გვასწავლიდა **მარქსი**, იმაში მდგომარეობს, რომ სამყარო შეცვლილ იქნას. **მარქსმა** პირველი ამოცანაც დაისახა თავის წინაშე და მეორეც. პირველად მან ახსნა ადამიანთა საზოგადოების განვითარების კანონები, პირველად მან მოგვცა კაცობრიობის ისტორიის მეცნიერული, ე. ი. ერთადერთი სწორი ახსნა. სწორედ ამიტომ **მარქსმა** შესძლო დაესახა ერთადერთი სწორი გზა სამყაროს **შეცვლისაკენ**, კაცობრიობის განთავისუფლებისაკენ ყოველგვარი ჩაგვრისაგან.

ათასეული წლების განმავლობაში არსებობდნენ ექსპლოატატორები და ექსპლოატირებულნი. რელიგია და მეცნიერება, რომელნიც ექსპლოატატორულ კლასებს ემსახურებოდნენ, ათასნაირ კილოზე გაიძახოდნენ: „ასე იყო, ასე იქნებაო“. ერთეულები, რომლებიც ოცნებობდნენ სხვა, უკეთეს წყობილებაზე, უმწეო უტოპიებს ვერ გასცილებოდნენ. ექსპლოატირებულთა ყველა აჯანყება მრავალი საუკუნის მანძილზე უკეთეს შემთხვევაში იწვევდა ექსპლოატაციის ერთი ფორმის შეცვლას მეორით.

მარქსისა და ენგელსის უკვდავი მსოფლიო-ისტორიული დამსახურება იმაში მდგომარეობს, რომ მათ შესძლეს კაცობრიობის მიერ დაგროვილი მთელი გამოცდილების აწონ-დაწონა და განზოგადება, შესძლეს ამ საფუძველზე დაესახათ ექსპლოატატორული წყობილებისა და ექსპლოატატორული კლასების ლიკვიდაციის გზა. მარქსიზმის გამოჩენა იმითომ გახდა შესაძლებელი, რომ ისტორიულ სარბიელზე გასული საუკუნის 30—40-იან წლებში უკვე გამოვიდა ბურჟუაზიის მომავალი მესაფლავე — მუშათა კლასი. „მანიფესტის“ მნიშვნელობა იმაში მდგომარეობს, რომ ამ დოკუმენტის სხარტ სტრიქონებში პირველად არის გადმოცემული გაშლილი სახით მარქსისტული თეორია, ე. ი. **მეცნიერება იმის შესახებ, თუ როგორ უნდა დავამარცხოთ ბურჟუაზია და მოვსპოთ კაპიტალიზმი.**

ბურჟუაზიულ საზოგადოებას კიდევ მოელოდა აღმავლობის ათეული წლები. მაგრამ **მარქსმა** უკვე მაშინ შესძლო დაენახა და დაემტკიცებინა ამ საზოგადოების განწირულება. „მანიფესტში“ დამტკიცებულია, რომ კაპიტალიზმი გარდუვალად ხდება განვითარების შემაფერხებელი, ისეთი ბარბაროსობის მატარებელი, რომელსაც მსოფლიოს გაპარტახება შეუძლიან.

„მანიფესტი“ ულმობლად ჰგლეჯს ყველა ნიღაბს, რომლებსაც იკეთებდა კაპიტალისტთა კლასი; განსაცვიფრებელი ძლიერების სიტყვებით **მარქსმა** დაგვანახვა, რომ ბურჟუაზია მაისწრაფვის ყოველივე და ყველაფერი დაუმორჩილოს ფულის, კაპიტალის ბატონობას, რომ იგი ხელსა ჰკრავს მუშებსა და გლეხებს ფიზიკური და იდეური გადაგვარებისაკენ, რომ იგი სისხლსა და ტალახში ჰქლავს მშრომელთა ღირსებასა და სიცოცხლეს, ღუპავს და სპობს მეცნიერებას, ამახინჯებს ოჯახს, ასახიჩრებს ქალს. მაგრამ „მანიფესტში“ დამტკიცებულია ბურჟუაზიული საზოგადოების დაღუპვის გარდუვალობაც, საზოგადოებისა, რომელიც თითონ წარმოშობს თავის მოსისხლე მტერს და თავის მომავალ დამმარცხებელს — მუშათა კლასს. ამ კლასის მისწრაფებათა გამომხატველნი არიან კომუნისტები.

კომუნისტები **აძლევენ** ბრძოლის ჟეშმარიტ ლოზუნგს მთელ მშრომელ, მთელ ჩაგრულ კაცობრიობას, რომლის მოწინავე მებრძოლებიც ისინი არიან. კომუნისტების მიზანია ყოველგვარი ექსპლოატაციის მოსპობა. ამისი გზაა კომუნისტური რევოლუცია, რომლის პირველი სტადია იქნება პროლეტარული დიქტატურის დამყარება — „პროლეტარიატის გადაქცევა გაბატონებულ კლასად, დემოკრატიის მოპოვება“.

რა განსაცვიფრებელი მკაფიობით განსაზღვრა **მარქსმა** 90 წლის წინათ **პროლეტარული დიქტატურის** ძირითადი ამოცანები! „პროლეტარიატი თავის პოლიტიკურ ბატონობას იმისათვის გამოიყენებს, — ნათქვამია „მანიფესტში“, — რომ თანდათანობით გამოაძვრინოს ბურჟუაზიას მთელი კაპიტალი, მოახდინოს ყველა საწარმოო იარაღის ცენტრალიზაცია სახელმწიფოს ხელში, ე. ი. გაბატონებულ კლასად ორგანიზებული პროლეტარიატის ხელში, და რაც შეიძლება სწრაფად გაადიდოს საწარმოო ძალთა კრებადობა“. გამოიყენებს რა რეპოლუციურ ძალდატანებას, პროლეტარული დიქტატურა შესძლებს მოსპოს თვით „პირობები კლასობრივი დაპირდაპირების არსებობისა“. ამ მიზნისაკენ მიმართულ ღონისძიებათა შორის **მარქსი** ასახელებს „სახელმწიფო ფაბრიკების, საწარმოო იარაღების რიცხვის გადიდებას, მიწების სახნავად გაწმენდას და მათი ხარისხის გაუმჯობესებას საერთო გეგმით“.

„მანიფესტი“ ითვალისწინებს, რომ სოციალისტურ საზოგადოებაში მიწათმოქმედება შეერთებული იქნება მრეწველობასთან და თანდათანობით მოისპობა წინააღმდეგობა ქალაქსა და სოფელს შორის. ამ ბრძოლის შედეგად „ძველი ბურჟუაზიული საზოგადოების ადგილს მისი კლასებითა და კლასობრივი წინააღმდეგობებით იკავებს ასოციაცია, რომელშიაც თვითეულის თავისუფალი განვითარება ყველას თავისუფალი განვითარების პირობას წარმოადგენს“.

მარქსი და **ენგელსი** „მანიფესტში“ მკაცრად ილაშქრებენ ყოველგვარი მისწრაფების წინააღმდეგ, რომელიც მიმართულია იქითკენ, რომ მუშები მათს ამჭრელ ნაჯუჯში ჩაჰკეტონ. **მარქსი** და **ენგელსი** ყველა ღონისძიებას მიმართავდნენ იმისათვის, რომ მუშათა კლასი უძლიერეს მთელ ხალხს, რომ კომუნისტები გამოდიოდნენ როგორც საერთოდემოკრატიული ბანაკის წამყვანი ძალა, ყოველთვის და ყველგან, სადაც კი ლაპარაკია ბრძოლაზე თავისუფლებისათვის, დემოკრატიისათვის—აშკარა რეაქციული ექსპლოატატორული ხროვების მხრით ჩაგვრის წინააღმდეგ. უკვე „მანიფესტში“ დასახულია მომავალი ისტორიული როლი მუშათა კლასისა, როგორც მშრომელ გლეხთა და ჩაგრულ ხალხთა საიმედო ხელმძღვანელისა.

„მანიფესტის“ ვრცელი კარი მიძღვნილია ფეოდალური და ხუცური ბურჟუაზიული და წვრილბურჟუაზიული ცრუსოციალიზმის ყველა მიმართულების მომაკვდინებელი კრიტიკისადმი. ეს კარი ხაზგასმით აღნიშნავს კომუნიზმის ვანუყრელ თვისებას — მის მებრძოლობას და შეურიგებლობას.

მარქსმა და **ენგელსმა** მოგვცეს ძირითადი მონახაზები პროლეტარიატის პარტიაზე, როგორც მის მოწინავე რაზმზე. მათ დაგვანახვეს, რომ პარტიის გარეშე მუშათა კლასს არ შეუძლიან მიაღწიოს თავის განთავისუფლებას. მათ არასოდეს არ გადაუხვევიათ იმ შეხედულებიდან, რომ პარტიის ბრძოლისუნარიანობის საწინდარს წარმოადგენს ულმობელი ბრძოლა ყველა მისი მტრის წინააღმდეგ. **ლენინმა** და **სტალინმა,** რომლებმაც შეჰქმნეს მწყობრი და დამუშავებული მოძღვრება მუშათა კლასის პარტიაზე, მის ადგილზე პროლეტარიატის დიქტატურის სისტემაში, ცხოვრებისა და საქმიანობის მის პრინციპებზე, დაამტკიცეს თეორიულად და საქმით, რომ ასეთი ბრძოლა პარტიის განვითარების კანონს წარმოადგენს. 1913 წელს ლენინი სწერდა, რომ ამ ბრძოლაში არ შეიძლება „საშუალო ხაზი“, და ის, ვისაც არა სურს „დაეხმაროს მუშების შემიდროებას მოღალატეთა ხროვის (ე. ი. მენშევიკ-ლიკვიდატორების პლუს იუდა — ტროცკი) წინააღმდეგ“, ის ააშკარავებს, რომ იგი მოხიბლულია მენშევიკური - არამზადული კამპანიით“*).

ბოლშევიკური შეურიგებლობა პარტიის მტრებისადმი, უნარი—გამოიცნო მტერი, რა ნიღაბსაც უნდა ეფარებოდეს იგი, უნარი — გაარჩიო მტრისაგან მეგობარი და მეგობრისაგან მტერი — წარმოადგენს ლენინურ-სტალინური ტიპის პოლიტიკოსის განმასხვავებელ თვისებას. ეს შეურიგებლობა იყო და რჩება აუცილებელ წინამძღვარად საბჭოთა ხალხის ახლა მიღწეული უმაგალითო პოლიტიკური და მორალური ერთიანობისა, საბჭოთა ხალხისა, რომელიც იმარჯვებს **მარქსისა და ენგელსის, ლენინისა და სტალინის** დროშის ქვეშ.

ლენინ-სტალინის პარტიამ თავისი პირველი ნაბიჯებიდანვე ლენინური „ისკრის“ დროიდან გამოაცხადა თავი „კომუნისტთა კავშირის

რეაბილიტაცია ვუყოთ პარტიიდან არასწორად გარიცხულთ, მკაცრად დავსაჯოთ ცილისმწამებელნი

დროა შევიგნოთ, რომ ბოლშევიკური სიფხიზლე არათუ გამოვრიცხავს, არამედ, პირიქით, გულისხმობს უნარს გამოიჩინო მაქსიმუმი სიფხიზლე და ამხანაგური ზრუნვა პარტიიდან გარიცხვის ან პარტიის წევრთა უფლებებში გარიცხულების აღდგენის საკითხების გადაჭრისას

საქ. კ. პ. (ბ) ც. კ.-ის იანვრის პლენუმის დადგენილებიდან

უდანაშაულოდ გარიცხულნი

ონი, 8 თებერვალი (საქდესი). ონის, რაიონის პარტიულ ორგანიზაციაში ადგილი ჰქონდა პარტიიდან უდანაშაულოდ კომუნისტების გარიცხვის ფაქტებს.

მაგალითად, პარტიიდან უსაფუძვლოდ გაირიცხა გ. რეხვიაშვილი. დღეს არც პარტრაიკომში და არც პირველადს პარტორგანიზაციაში არ მოიპოვება რეხვიაშვილის გარიცხვის მასალები.

პ. გავაშელიშვილი პარტიიდან გარიცხეს იმისათვის, რომ მან გააკრიტიკა „მოლიბდშენის“ პარტიული ორგანიზაციის პარტკომის მდივანი.

პარტიიდან უსაფუძვლოდ და თვითნებურად, პირველად პარტორგანიზაციის დადგენილების გარეშე გაირიცხა ვ. გოგრიჯიანი.

ასევე უსაფუძვლოდ გაირიცხა რაიკომის მიერ ი. მეტრეველი, მეტრეველს ჭუჩაში ხელიდან გამოსტაცეს პარტბილეთი. მეტრეველმა დღესაც არ იცის, თუ რატომ გარიცხეს ის პარტიიდან, ფაქტები კი მისი გარიცხვის შესახებ რაიკომს არ მოეპოება.

პარტიის წევრების და კანდიდატებისადმი ასეთი დანაშაულობრივი დამოკიდებულების ნაშთები ჯერ კიდევ არ არის ლიკვიდირებული ონის რაიონში.

პარტრაიკომს დღემდე არ დაუწყია პარტიიდან კომუნისტების გარიცხვისას დაშვებული შეცდომების გამოსწორება.

ჭუთაისი, 8 თებერვალი (საქდესი). ფაბრიკა-ქარხნებსა, დაწესებულებებსა და საკოლმეურნეო პირველად პარტორგანიზაციებში სწავლობენ და იხილავენ საკ. კ. პ. (ბ) ცენტრალური კომიტეტის იანვრის პლენუმის დადგენილებას. ყველა პროპაგანდისტი და აგიტატორი ყოველდღე აწარმოებს ცენტრალური კომიტეტის პლენუმის დადგენილების ხმამაღალ კითხვას და ახსნა-განმარტებას პარტიულ და უპარტიო მასებში.

საკ. კ. პ. (ბ) ცენტრალური კომიტეტის იანვრის პლენუმის დადგენილების შესწავლისას გამოირკვა, რომ ბარიტის ქარხნის პარტორგანიზაციამ პარტიიდან უდანაშაულოდ გარიცხა ქარხნის მეწისქვილე ი. აბდულაძე. აბდულაძე გარიცხეს იმისათვის, რომ იგი მცირე მცოდნე იყო.

ამავე ქარხნის პარტორგანიზაციამ ყოველგვარი ბრალდების გარეშე პარტიიდან გამორიცხა, პარტკანდიდატი კ. მატასაროვი.

უსულგულო დამოკიდებულებას პარტიის წევრებისადმი ადგილი ჰქონდა ჭუთაისის შუშის ქარხნის პარტორგანიზაციაშიც; ქარხნის პარტკომის ყოფილმა მდივანმა კორსაძემ პარტიიდან გარიცხა პარტიის ძველი წევრი, მუშა ლ. მერკვილაძე იმ მოტივით, რომ მერკვილაძე მოხუცი იყო.

აღნიშნული დაშვებული შეცდომების გამოსასწორებლად ჭუთაისის საქალაქო კომიტეტი ჯერ კიდევ სუსტად მუშაობს.

თბილისის კალინინის სახელობის ქარხნის პარტკომის მდივანი ამხ. ერაძე ქარხნის პარტაქტივს უკითხავს საკ. კ. პ. (ბ) ც. კ-ის იანვრის პლენუმის დადგენილებას. ფოტო გიწზბურგისა („სოიუზფოტოს“ საქ. განყ.)

ცილისმწამებლები ასეთ სისაძაგლეს სჩადიოდნენ

საკ. კ. პ. (ბ) ცენტრალური კომიტეტი პარტიული ორგანიზაციებისა და მათი ხელმძღვანელებისაგან მუდამ მოითხოვდა პარტიის წევრებისადმი ყურადღებით, ინდივიდუალურად მიდგომას პარტიიდან გარიცხვისა ან საკ. კ. პ. (ბ)-დან არასწორად გარიცხულების პარტიის წევრთა უფლებებში აღდგენის საკითხების გადაწყვეტისას. მაგრამ საქ. კ. პ. (ბ) საგარეჯოს რაიკომის ყოფილი ხელმძღვანელობა, ამჟამად გამომჟღავნებული ხალხის მტრები, დანაშაულებრივ - ქარაფშუტულად უდგებოდნენ პარტიიდან კომუნისტების გარიცხვას.

საგარეჯოს რაიკომის ყოფილი მდივანი, მაგნებელი, შეუბრალებლად სდევნიდა და პარტიიდან რიცხავდა იმათ, ვინც მის ნებასურვილს არ ასრულებდა.

სოფ. კაკაბეთის კოლმეურნეობა „წითელი ოქტომბრის“ წევრი შაქრო გიორგის-ძე ექვთიმიშვილი მაგნებლებმა აი რისთვის გარიცხეს პარტიიდან:

1937 წლის 11 თებერვლამდე ამხ. შაქრო ექვთიმიშვილი მანავის საბჭოთა მეურნეობაში მომმარაგებლად მუშაობდა, ამავე დროს მეურნეობის პარტორგადაც ითვლებოდა. მეურნეობას ამ დროს მაგნებელი დირექტორი ჰყავდა. იგი მეურნეობაში დამარღვეველ მუშაობას ეწეოდა და დროს ქეიფში ატარებდა. შ. ექვთიმიშვილი „გაკადნიერდა“ და მეურნეობის მაგნებელი დირექტორის შავბნელი მოქმედების შესახებ საქ. კ. პ. (ბ) საგარეჯოს რაიკომს წერილობითი ცნობა გაუგზავნა. ექვთიმიშვილი ფიქრობდა — რაიკომი მიიღებს სათანადო ზომებსო, მაგრამ მოტყუდა, მაგნებელი დირექტორი ხელუხლებელი დარჩა და მეურნეობის მუშების შევიწროვებას განაგრძობდა.

ექვთიმიშვილმა მეორედ „გაბედა“ და მეურნეობის მაგნებელი დირექტორის შესახებ საკითხი პირველადს პარტიულ ორგანიზაციაში დააყენა. ეს ამბავი გაიგო რაიკომის ყოფილმა მდივანმა და აღნიშნულ კრებას დაესწრო. ექვთიმიშვილმა დირექტორის მუშაობის შესახებ თავისი აზრი გამოსთქვა. მან მთელი რიგი ნაკლოვანებები აღნიშნა.

გამოვიდა რაიკომის ყოფილი მდივანი, ხალხის მტერი და განაცხადა: „თქვენ ნუ ინტრიგანობთ, რას ერევით დირექტორის ფუნქციებში. თქვენ თქვენი საქმე გააკეთეთ, იმას კი თავი დაანებეთო“.

მეორე დღესვე დაიწერა ბრძანება მეურნეობის მომმარაგებლის თანამდებობიდან ექვთიმიშვილის მოხსნის შესახებ. იგი გაგზავნილ იქნა კაკაბეთის კოლმეურნეობა „წითელ ოქტომბერში“ ფიზიკურ სამუშაოზე.

ექვთიმიშვილი მუშაობას იწყებს კოლმეურნეობაში. მალე იგი პარტორგად აირჩიეს.

1937 წლის ივლისში შინსახკომის ორგანოების მიერ დაპატიმრებულ იქნა მეურნეობის მაგნებელი დირექტორი.

ალბათ ექვთიმიშვილის მიერ მიწოდებული მასალების საფუძველზე დააპატიმრესო, — გაიფიქრა რაიკომის მაგნებელმა მდივანმა. მან გამოუძახა ექვთიმიშვილს ცილი დასწამა — ალბათ შენც კავშირში იყავი მაგნებელ დირექტორთან, თორემ საიდან იცოდი რომ საკითხს აყენებდი მისი მაგნებლობის შესახებო და ამხ. შ. ექვთიმიშვილი პარტიიდან გარიცხა.

უსაფუძვლოდ გარიცხეს აგრეთვე პარტიის წევრობის კანდიდატი ილო გიორგის-ძე ჭურხული. ჭურხული კომკავშირის ხაზით ერთერთი აქტიური მომუშავე იყო. აქტიურად მუშაობდა იგი კოლმეურნეობაში თავდაცვა-ავიაქიმის ხაზით. მაგრამ ვინაიდან ჭურხული არ ასრულებდა რაიკომის მდივნის მავნებლურ დავალებებს, გადაეკიდა, დასწამა მას 400 მანეთის გაფლანგვა და პარტიის რიგებიდან გარიცხა ისე, რომ კრებაზედაც არ დაუსწრიათ. იგი შემდეგ სამუშაოდანაც მოხსნეს. ამხ. ჭურხულს გასაქანი აღარ მისცეს, სადაც კი დაიწყო მუშაობა, რაიკომის მავნებელი მდივნის წინადადებით ყველგან მოხსნეს. ჭურხულს იმდენად გაუჭირდა ცხოვრება, რომ ცოლშვილი სიმამრისას რაჭაში გაგზავნა, თითოს კი დღიურად მუშაობდა და ასე გაჭრიალდა თავი.

ამჟამად ამხ. ჭურხული მილიციის რიგებში მუშაობს და დაკისრებულ მოვალეობას საუკეთესოდ ასრულებს. კომკავშირში ამხ. ჭურხული უკვე აღადგინეს, ხოლო პარტიულ ორგანიზაციას ჯერ კიდევ არ განუხილავს მისი პარტიაში აღდგენის საკითხი.

სოფ. ხაშმის პირველადმა პარტიულმა ორგანიზაციამ ამხ. ბ. ყირმელაშვილს გამოუცხადა სასტიკი საყვედური უკანასკნელი გაფრთხილებით მხოლოდ იმიტომ, რომ ამხ. ყირმელაშვილმა ერთერთ პარტიულ კრებაზე განაცხადა: მე რაიკომის ყოფ. მდივანს დროზე მივაწოდე ცნობა ლავრენტი პაპუნაშვილის უხეირო მუშაობის შესახებ, მაგრამ რატომღაც ზომები არ მიიღოო.

ყირმელაშვილის ამ სიტყვებით გაბრაზებულმა რაიკომის ყოფილმა ინსტრუქტორმა ქავთარაძემ განაცხადა: ა. ყირმელაშვილის გამოსვლა ანტიპარტიულია, იგი ცილს სწამებს რაიკომის მდივანს, ამიტომ სათანადოდ უნდა დაისაჯოსო. პარტიულმა ორგანიზაციამ ბრძად დაუჭერა ქავთარაძის სიტყვას და ყირმელაშვილი სიმართლისათვის დასაჯეს.

ივ. ჟურულოვი.

სწავლობენ პლენუმის დადგენილებას

(ტელეგრაფით საკუთარი კორესპონდენტისაგან)

ლანჩხუთის პარტრაიკომის ბიურომ ძირეულ პარტორგანიზაციებს მიამაგრა პასუხისმგებელი ამხანაგები, რომლების საშუალებითაც რაიონის ყველა პარტორგანიზაციაში დამუშავდა ც. კ-ის იანვრის პლენუმის დადგენილება „პარტიიდან კომუნისტების გარიცხვისას პარტორგანიზაციების შეცდომებზე, საკ. კ. პ. (ბ)-დან გარიცხულთა აპელაციებისადმი ფორმალურ-ბიუროკრატიულ დამოკიდებულებასა და ამ ნაკლოვანებათა აღმოფხვრის ღონისძიებებზე“.

80 პროპაგანდისტი და 755 აგიტატორი ყოველდღიურად მუშაობს ამ ისტორიული დადგენილების ფართო ახსნა-განმარტებისათვის პარტიის წევრთა და უპარტიო მასებში. რაიონის ყველა პროპაგანდისტისათვის მოეწყო სემინარა პლენუმის დადგენილების დასამუშავებლად. დადგენილება დამუშავდა პარტგანათლების ქსელის ყველა ტიპის სკოლასა და წრეში.

ლანჩხუთის რაიონის პარტკაბინეტმა პროპაგანდისტებისა და აგიტატორებისათვის მოაწყო ჯგუფური და ინდივიდუალური კონსულტაციები. გაშლილია ბრძოლა პარტორგანიზაციების მიერ დაშვებულ დამახინჯებათა და ნაკლოვანებათა აღმოსაფხვრელად. ხმამაღლა წაკითხვის პროცესში გამართულ საუბრებში კომუნისტები და უპარტიონი აღნიშნავენ ცენტრალური კომიტეტის იანვრის პლენუმის დადგენილების უდიდეს მნიშვნელობას და ამჟღავნებენ დამახინჯებათა ფაქტებს.

ი. მოისწრაფიშვილი.

ცილისმწამებელი დაუსჯელი არ დავტოვოთ

(თელავი, საქ. კორესპონდენტისაგან)

თელავის რაიონის პარტიული და არაპარტიული მასები გულმოდგინედ სწავლობენ საკ. კ. პ. (ბ) ც. კ-ის იანვრის პლენუმის შედეგებს; ირკვევა, რომ ყალბი ინფორმაციების საფუძველზე, რომლებსაც ცილისმწამებელნი სჯღაბნიდნენ, პარტიოსან კომუნისტებს განუკითხავად რიცხავდნენ პარტიიდან; აი ამის დამახასიათებელი მაგალითი:

ნ. თავხელიძე, პარტიის წევრი 1926 წლიდან, თელავში—მევენახეობა-მეღვინეობის კვლევითს ინსტიტუტში მუშაობდა დირექტორის მოადგილედ; ამავე ინსტიტუტის პარტორგანიზაციაში იგი პარტორგათ იყო. შინსახკომის ორგანოებმა დაიპატიმრეს ინსტიტუტის დირექტორი, როგორც ხალხის საზიზღარი მტერი. ამის შემდეგ დირექტორობა თავხელიძეს დაევალა.

ინსტიტუტის კომკავშირული კომიტეტის მდივანი მ. ნეფარიძე, ყალბი სიფხიზლით შეპყრობილი, ცრუ ინფორმაციების გზნებას შეუდგა საქ. კ. პ. (ბ) თელავის რაიკომის ყოფილი მდივნის სახელზე. რა არ დასწამა ამხ. თავხელიძეს:—თავხელიძე უეჭველად კავშირში იქნებოდა დაპატიმრებულ დირექტორთან, იგი მავნებელი იქნებოდა დირექტორთან და სხვ.

ცილისმწამებელ ნეფარიძის ამ ნაჯღაბნით ისარგებლეს საქ. კ. პ. (ბ) თელავის რაიკომში მოკალათებულმა ხალხის საზიზღარმა მტრებმა. რაიკომის ყოფილმა მდივანმა, ხალხის მტერმა, იქმნიდა რა თავის ირგვლივ მყუდროების ატმოსფეროს, თავხელიძე მტრად აღიარა; რაიკომის ბიურომ 1937 წლის აგვისტოში იგი პარტიიდან გარიცხა, როგორც ხალხის მტერი. ინსტიტუტის პირველადმა პარტორგანიზაციამ ამის შესახებ არაფერი იცოდა, რადგან თავხელიძის გარიცხვის საკითხი მას არ განუხილავს.

საზიზღარ ცილისმწამებლებისაგან უსამართლოდ გარიცხულმა თავხელიძემ, განცხადება შეიტანა პარტკონტროლის პარტკოლეგიაში, რომელმაც საქმე ხელმეორედ განსახილველად გადაუგზავნა საქ. კ. პ. (ბ) თელავის რაიკომს.

4 თებერვალს რაიკომის ბიურომ, თავხელიძის წინააღმდეგ წაყენებული ბრალდებები სცნო ცილისწამებად, რომელიც მიმართულია პარტიოსანი კომუნისტის სახელის გატეხისაკენ. ბიურომ თავხელიძე აღადგინა პარტიის წევრის უფლებებში.

მაგრამ უცნაურია, რომ ცილისმწამებელ მ. ნეფარიძის წინააღმდეგ ჯერ კრინტიც არავის დაუძრავს.

ხ. ჟურაშვილი

ფრუნზეს სახელობის მსროლელთა დივიზიის პარტკონფერენციაზე

3 დღეს მუშაობდა ფრუნზეს სახელობის მსროლელთა დივიზიის პარტკონფერენცია. კონფერენციამ მოისმინა ამიერ-კავკასიის სამხედრო ოლქის პოლიტსამმართველოს უფროსის, დივიზიის კომისრის ამხ. რაზდოლსკის მოხსენება საკ. კ. პ. (ბ) ცენტრალური კომიტეტის იანვრის პლენუმის გადაწყვეტილებათა შესახებ და პარტკომისიის საანგარიშო მოხსენება.

ამხ. რაზდოლსკი დაწვრილებით შეჩერდა საკ. კ. პ. (ბ) ცენტრალური კომიტეტის პლენუმის გადაწყვეტილებათა ისტორიულ მნიშვნელობაზე და მოიყვანა მთელი რიგი ფაქტები ხელაღებითი, უსულგულო დამოკიდებულებისა პარტიის წევრებისადმი.

მოხსენების გარშემო გაიმართა გაცხოველებული კამათი. არმიელმა ბოლშევიკებმა ერთსულოვნად მოიწონეს სტალინური ცენტრალური კომიტეტის ისტორიული პლენუმის უმნიშვნელოვანესი გადაწყვეტილებები და იკისრეს ვალდებულება ბოლშევიკურად გაატარონ ისინი ცხოვრებაში.

დელეგატები მკაცრად აკრიტიკებდნენ პარტიულ კომისიას. არ დარჩენილა პარტკომისიის მუშაობის არცერთი უბანი, რომელიც სასტიკად არ გაეკრიტიკებინათ არმიელ ბოლშევიკებს. გამოსულმა ამხანაგებმა დიდი ყურადღება დაუთმეს პოლიტგანყოფილების მიერ პარტიულ - პოლიტიკური მუშაობის ხელმძღვანელობას ნაწილებში, და განსაკუთრებით მუშაობას პარტიის რიგებში საუკეთესო კომკავშირელთა ჩაბმის და პოლიტიკურ სამუშაოზე ახალგაზრდა კადრების წამოყენებისათვის.

6 თებერვლის სხდომაზე, საკ. კ. პ. (ბ) ცენტრალური კომიტეტის ისტორიული პლენუმის გადაწყვეტილებათა ისტორიულ მნიშვნელობაზე და მოიყვანა მთელი რიგი ფაქტები ხელაღებითი, უსულგულო დამოკიდებულებისა პარტიის წევრებისადმი.

მოხსენების გარშემო გაიმართა გაცხოველებული კამათი. არმიელმა ბოლშევიკებმა ერთსულოვნად მოიწონეს სტალინური ცენტრალური კომიტეტის ისტორიული პლენუმის უმნიშვნელოვანესი გადაწყვეტილებები და იკისრეს ვალდებულება ბოლშევიკურად გაატარონ ისინი ცხოვრებაში.

დელეგატები მკაცრად აკრიტიკებდნენ პარტიულ კომისიას. არ დარჩენილა პარტკომისიის მუშაობის არცერთი უბანი, რომელიც

ბით, რომლებიც გადაიქცნენ პროფესიონალ ჯაშუშთა და მკვლელთა ფაშისტურ ბანდად.

ლენინმა და **სტალინმა** გაამდიდრეს მარქსიზმი პროლეტარიატის კლასობრივი ბრძოლის გიგანტური გამოცდილების განზოგადებით და შეაიარაღეს ამ უძლეველი თეორიით ათეული მილიონობით ადამიანები. დიდი **სტალინის** ხელმძღვანელობით სინამდვილედ იქცა ის, რაც 90 წლის წინათ ერთი მუჭა ადამიანების მხოლოდ საპროგრამო მოთხოვნა იყო. „მანიფესტი“ საბჭოთა კავშირში განხორციელებულია!

ვინც კი მუშაობს იმაზე, რომ დაეუფლოს ბოლშევიზმს, მას არასოდეს არ მოსწყინდება კვლავ და კვლავ წაიკითხოს, შეისწავლოს **მარქსისა** და **ენგელსის** ეს შესანიშნავი ქმნილება და გასწიოს მისი პროპაგანდა. ამასთან თვითეული საბჭოთა მკითხველი მაშინვე იგრძნობს, რომ „მანიფესტის“ შთაგონებული ფურცლები ეხმაურება მეორე დიდი დოკუმენტის, ჩვენი ეპოქის დოკუმენტის — სტალინური კონსტიტუციის სტატიებს. იქ, „მანიფესტში“, დასახული იყო პროგრამა ბრძოლის მრავალი ათწლეულისათვის; აქ, სტალინურ კონსტიტუციაში, განმტკიცებულია შედეგი, ასახულია ის, რაც უკვე მტკიცედ მოპოვებულია, რაც უკვე შევიდა ყოფაცხოვრებაში, რაც დღითიდღე იზრდება და მტკიცდება. გზა „კომუნისტური პარტიის მანიფესტიდან“ სტალინურ კონსტიტუციამდე, ჩვენი სოციალისტური სამშობლოს ძირითად კანონამდე — ასეთია გზა იმ თეორიისა, რომლის საფუძველები შექმნილია **მარქსისა** და **ენგელსის** მიერ, ასეთია იმ საქმის ბედი, რომელიც დაიწყეს **მარქსმა და ენგელსმა** 90 წლის წინათ.

საბჭოთა ადამიანებისათვის და მთელი მსოფლიოს კომუნისტებისათვის „მანიფესტი“, რომელიც 1848 წელს გამოიცა, არის არა საარქივო დოკუმენტი, არა რელიკვია, რომელსაც პატივისცემით ინახავენ შუშის ქვეშ. არა, ეს არის ცოცხალი, ქმედი დოკუმენტი რევოლუციური ბრძოლისა კომუნიზმისათვის, პირველი რგოლი იმ საპროგრამო დოკუმენტების გრძელ და სახელოვან ჯაჭვში, რომლებიც შექმნილია **მარქსის, ენგელსის, ლენინის, სტალინის** გენიით, და წარმოადგენს პარტიულ კანონს ბოლშევიკისათვის.

ჩვენს დროში „მანიფესტი კომუნისტური პარტიისა“ უფრო აქტუალურად ბგერს, ვიდრე ოდესმე. იგი ბგერს, როგორც მრისხანე საბრალდებო აქტი კაპიტალისტური ბარბაროსობის წინააღმდეგ, რომელიც ჯერ კიდევ ბატონობს საბჭოთა საზღვრების გადაღმა. იგი ბგერს, როგორც გამხნევება იმ ხალხებისათვის, რომელნიც ჯერ კიდევ იტანჯებიან ექსპლოატაციის მარწუხებში, იმ ხალხებისათვის, რომელნიც ჩამწყვდეული არიან ფაშისტურ საპყრობილეებში. მათთვის „მანიფესტი“ ჩვენს დროში არ შეიძლება იყოს სხვა რამ, თუ არა მოწოდება წავიდნენ იმ გზით, რომლითაც წავიდა ჩვენი სამშობლო, რომელმაც უკვე განახორციელა „მანიფესტის“ ლოზუნგები.

ჩვენს ეპოქაში „მანიფესტი კომუნისტური პარტიისა“ წარმოადგენს მარქსიზმ-ლენინიზმის სიმართლის შეურყეველ დამამტკიცებელ საბუთს, იმ ახალი, ნამდვილი ცხოვრების განსაცვიფრებელ მკაფიო და ღრმა გათვალისწინებას, რომელიც აყვავდა საბჭოთა მიწა-წყალზე.

წითელი არმიისა და სამხედრო-საზღვაო ფლოტის XX წლისთავის შესახვედრად

სამოქალაქო ომის მონაწილეებთან შეხვედრა

პლეხანოვის სახელობის კლუბი ემზადება დიდი პროგრამით იდღესასწაულოს წითელი არმიისა და სამხედრო-საზღვაო ფლოტის XX წლისთავი. 16-დან 23 თებერვლამდე კლუბში მოეწყობა ლექციები შემდეგ თემებზე: „ლენინისა და სტალინის უდიდესი როლი წითელი არმიის მშენებლობაში“, „ცარიცინის დაცვა ამხანაგი სტალინისა და ამხანაგი ვოროშილოვის ხელმძღვანელობით“ და სხვ.

კლუბი დიდი პროგრამით ჩაატარებს თვითმოქმედების რამდენიმე საღამოს. ყოველდღე უჩვენებს კინო-სურათებს სამოქალაქო ომის თემებზე.

18 თებერვალს კლუბი მოაწყობს სამოქალაქო ომის მონაწილეთა შეხვედრას სტალინის სახელობის ორთქლმავალ - ვაგონსარემონტო ქარხნის მუშებთან. კლუბში მოეწყობა სამოქალაქო ომისა და მუშურ-გლეხური წითელი არმიისადმი მიძღვნილი გამოფენა.

23 თებერვალს კლუბში შესდგება დიდი საღამო, რომელზედაც მოგონებებით გამოვლენ სტალინის სახელობის ორთქლმავალ-ვაგონსარემონტო ქარხნის მუშები — სამოქალაქო ომის მონაწილენი.

(საქდესი).

საკ. კ. პ. (ბ) ცენტრალური კომიტეტის იანვრის პლენუმის გადაწყვეტილებათა ბოლშევიკურად შესრულებისათვის

ფოთი, 9 თებერვალი (საქდესი). უდიდესი აქტივობით ჩატარდა ფოთში პირველადი პარტორგანიზაციების დახურული კრებები, რომლებზედაც კომუნისტები იხილავდნენ საკ. კ. პ. (ბ) ცენტრალური კომიტეტის იანვრის პლენუმის ისტორიულ გადაწყვეტილებას.

ფოთის ნავსადგურის პირველადი ორგანიზაციის კრებაზე კამათში გამოვიდა 16 კაცი. გამოსულები ლაპარაკობდნენ კომუნისტ-კარიერისტის ტიპის მკვეთრი წარმომადგენლის, თვითდამზღვევის ანდრიაძის მაქინაციებზე. ანდრიაძემ, როგორც ირკვევა, ყალბი სიფხიზლის ნიღაბით, განცხადება შეიტანა პარტიის სამ წევრზე, ბრალსა სდებდა მათ, რომ ისინი ყოფილან თეთრგვარდიელებიო. ეს ბრალდება ანდრიაძემ უმაგალითო არგუმენტით დაასაბუთა. მან განაცხადა, რომ 1918 წელში ეს კომუნისტები ჯარისკაცის ფარაჯებით ვნახეო.

ეს ბრალდება არ დადასტურდა.

კრებაზე გამოსულმა პარტიის წევრმა ამხ. პერეკოპსკიმ განაცხადა, რომ შეცდომით იყო გარიცხული პარტიის რიგებიდან მტვირთავი ბრიგადირი, მოწინავე სტახანოველი ამხ. გობელია. იგი მხოლოდ იმიტომ იყო გარიცხული პარტიიდან, რომ მის ცოლს ოდესღაც ფარდულში უვაჭრნია.

კრებამ მიიღო კონკრეტული რეზოლუცია, რომლითაც მოითხოვს ცალკეული კომუნისტების პარტიიდან გარიცხვისას დაშვებული შეცდომების დაუყოვნებლივ გასწორებას.

ახალციხე, 9 თებერვალი (საქდესი). დიდი აქტივობით სწავლობენ კომუნისტები, კომკავშირლები და უპარტიონი საკ. კ. პ. (ბ) ცენტრალური კომიტეტის იანვრის პლენუმის დადგენილებას. საქ. კ. პ. (ბ) რაიკომში შესდგა პარტკომთა მდივნების, პარტორგებისა და პროპაგანდისტების თათბირი, რომელიც მიძღვნილი იყო პლენუმის გადაწყვეტილებათა განხილვისა და შესწავლისადმი. პლენუმის გადაწყვეტილებათა შესწავლას შეუდგნენ პარტგანათლების მთელ ქსელში.

პარტიის რაიკომი შეუდგა პარტიის რიგებიდან ცალკეული კომუნისტების გარიცხვისას დაშვებული შეცდომების გასწორებას ამ ისტორიული დადგენილების საფუძველზე. უკვე გაარჩიეს ამხ. დადაევის საქმე; ამხ. დადაევა შეცდომით იყო გარიცხული პარტიის რიგებიდან კოლმეურნეობა „სოციალიზმისაკენ“-ის პირველად პარტორგანიზაციის მიერ.

გამოსწორებულია აგრეთვე მეორე შეცდომაც ამხ. ნ. კარაპეტიანის მიმართ, რომელიც ახალციხის რაიაღმასკომის პირველადი პარტორგანიზაციის მიერ გამოყვანილი იყო პარტკომიდან იმ საბაბით, რომ იგი ცოლისდა იყო ხალხის მხილებული მტრისა. რაიკომმა გამოასწორა პირველადი პარტორგანიზაციის ეს შეცდომა.

პარტიის წევრი ამხ. ვერბოვოი წინათ მუშა — მუშაობდა საქდიატომიტის დირექტორად. პარტიის ახალციხის რაიკომში მოქმედი ხალხის მტრების ხრიკების შედეგად, ვერბოვოის ჩამოართვეს პარტბილეთი. შემდეგ გამოირკვა, რომ ამხ. ვერბოვოის არავითარი ბრალი არ მიუძღოდა. იგი აღდგენილია პარტიის წევრის უფლებებში.

უსაფუძვლოდ იყვნენ გარიცხული პარტიიდან აგრეთვე ამხ. ა. ავაკიანი და მ. ბაბახიძე, რომლებიც ამჟამად უკვე აღდგენილი არიან პარტიაში.

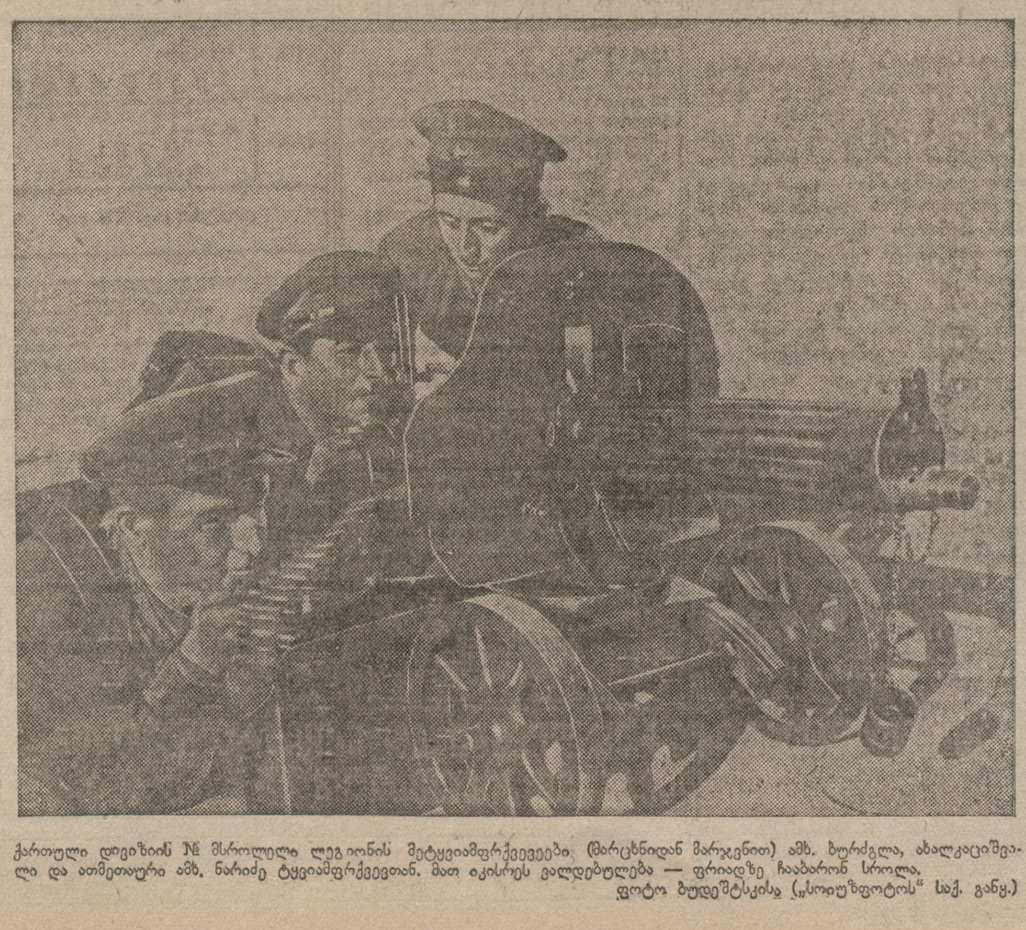

ქართული დივიზიის № მსროლელი ლეგიონის მეტყვიამფრქვეველები (მარცხნიდან მარჯვნივ) ამხ. ბურძგლა, ახალკაციშვილი და ათმეთაური ამხ. ნარიძე ტყვიამფრქვევთან. მათ აკისრეს ვალდებულება — ფრიადზე ჩაბარონ სროლა.

ფოტო ბუდეშტსკისა („სოიუზფოტოს“ საქ. განყ.)

ᲛᲔᲤᲔ ᲐᲚᲔᲥᲡᲐᲜᲓᲠᲔ ᲞᲘᲠᲕᲔᲚᲘ

(1845 წ.—1923 წ.)

15 წლის ასრულდა, რაც ცნობილი ფიზიკოსი და ქიმიკოსი ალექსანდრე პირველი ნობელის პრემიის ლაურეატი, პეტერბურგის მეცნიერებათა აკადემიის აკადემიკოსი ალექსანდრე ალექსანდრეს ძე მენდელეევი გარდაიცვალა.

მენდელეევი დაიბადა 1834 წელს ტობოლსკში, სადაც მამამისი, ივანე პავლეს ძე მენდელეევი, ხელმძღვანელობდა გიმნაზიას. ალექსანდრე მენდელეევი სწავლობდა ტობოლსკის გიმნაზიაში, შემდეგ — მოსკოვის მთავარი პედაგოგიური ინსტიტუტის ფიზიკა-მათემატიკის ფაკულტეტზე. ინსტიტუტის დამთავრების შემდეგ მენდელეევი ორი წელი მუშაობდა სიმფეროპოლის გიმნაზიაში მასწავლებლად, შემდეგ კი სანკტ-პეტერბურგის უნივერსიტეტში მიიწვიეს პროფესორად. აქ მენდელეევმა ორგანული ქიმიის კურსი წაიკითხა. 1865 წელს მან დაიცვა სადოქტორო დისერტაცია თემაზე „ნაწილობრივ შერეული სპირტებისა და წყლის ნაერთის შესახებ“. ამ ნაშრომში მენდელეევი ეხებოდა ეთილის სპირტის ნაერთებს წყალთან. ეს ნაშრომი ფიზიკური ქიმიის ერთ-ერთი ფუძემდებლური ნაშრომია.

მენდელეევის მრავალმხრივი მეცნიერული მოღვაწეობა ორ პერიოდად შეიძლება დაიყოს. პირველ პერიოდში, რომელიც 1865 წლიდან 1890 წლამდე გრძელდება, მენდელეევი ძირითადად ორგანული ქიმიით იყო დაკავებული. ამ პერიოდში მან ჩაატარა ფუნდამენტალური გამოკვლევები ალკოჰოლების, ეთერების, ცხიმების, ნახშირწყლების, ალკალოიდების, ალკალოიდების ნივთიერებათა ჯგუფის შესახებ. ამ პერიოდში მენდელეევმა ჩამოაყალიბა ორგანული ქიმიის ერთ-ერთი ძირითადი თეორია — „ატომების ურთიერთგავლენის თეორია“. ეს თეორია ეხება ატომების ურთიერთგავლენას ნივთიერების მოლეკულებში. მენდელეევის ეს თეორია ორგანული ქიმიის ერთ-ერთი ძირითადი თეორიაა. ამ თეორიის საფუძველზე მენდელეევმა ახსნა ბევრი ორგანული ნივთიერების თვისებები და მათი ურთიერთგარდაქმნის პირობები.

მენდელეევის მეორე პერიოდი იწყება 1890 წლიდან და გრძელდება მის გარდაცვალებამდე. ამ პერიოდში მენდელეევი ძირითადად ფიზიკური ქიმიით იყო დაკავებული. მენდელეევის ფიზიკური ქიმიის ნაშრომებიდან აღსანიშნავია ნაშრომი ნივთიერების გაფართოების შესახებ, ნაშრომი გაზების შესახებ, ნაშრომი ხსნარების შესახებ და სხვა. ამ ნაშრომებში მენდელეევმა ჩამოაყალიბა ზოგადი კანონები, რომლებიც ეხება ნივთიერების ფიზიკურ თვისებებს.

მენდელეევის ნაშრომებიდან ყველაზე ცნობილია ნაშრომი „ნაწილობრივ შერეული სპირტებისა და წყლის ნაერთის შესახებ“. ეს ნაშრომი მენდელეევმა დაწერა 1887 წელს, როდესაც ის ეწეოდა ექსპერიმენტებს ეთილის სპირტის ნაერთების შესწავლის მიზნით. ამ ნაშრომში მენდელეევი ეხებოდა ეთილის სპირტის ნაერთებს წყალთან. ეს ნაშრომი ფიზიკური ქიმიის ერთ-ერთი ძირითადი ნაშრომია. ამ ნაშრომის საფუძველზე