პროლეტარებო ყველა ქვეყნისა, შეერთდით!

# კომუნისტი

საქ. კ. პ. (ბ) ცენტრალური კომიტეტის, თბილისის ქ-ის და ც ა კის ოკრუგკომ

№ 34 (5135) | პარასკევი, 11 თებერვალი 1938 წ. | ფასი 10 კაპ.

## დღეს გაზეთშია

კომუნიზმის უკვდავი პროგრამა („პრავდის“ მოწვინავე 10/II).

მშენებელთა დიდი და საპატიო ამოცანები („პრავდის“ მოწვინავე 9/II მე-2 გვ.)

კიდევ უფრო მაღლა ავწიოთ სოციალისტური შეჯიბრების დროშა (მე-2 გვ.)

დებულება სახელმწიფო პაიუჯეტით მანქანა-ტრაქტორთა სადგურების დაფინანსების შესახებ (მე-2 გვ.)

ბოლშევიკური გულისხმიერება და ყურადღება გამოგვიჩინოთ ადამიანებისადმი (მე-3 გვ.)

ხ. ჯინჯარაძე — ახალი კადრები (ფელეტონი მე-3 გვ.)

**უცხოეთში**

საომარი მოქმედება ჩინეთში (1-ლი გვ.)

ესპანეთის ფრონტებზე (1-ლი გვ.)

საკდესის ცნობა (1-ლი გვ.)

## კომუნიზმის უკვდავი პროგრამა

ოთხმოცდაათი წლის წინათ გამოვიდა „მანიფესტი კომუნისტური პარტიისა“. ამ გენიალურ ნაწარმოებში მარქსმა და ენგელსმა გადმოგვცეს თავისი მოძღვრების საფუძვლები მსოფლიოში პირველი კომუნისტური პარტიის პროგრამის ფორმით.

კაპიტალისტური მონობის მუხრუჭებით შებუთულ მსოფლიოში პირველად აფრიალდა მეცნიერული სოციალიზმის ძლევამოსილი წითელი დროშა. მას შემდეგ ისტორიის მძაფრი სრბოლა სულ კვლავ და კვლავ ადასტურებს ამ დიადი მოძღვრების სიმართლეს. მარქსის იდეების ყოვლისმძლე სიმართლე ჯერ კიდევ არასოდეს არ ბრწყინავდა ისე კაშკაშად და ძლევამოსილად, როგორც ბრწყინავს ჩვენს დღეებში, ჩვენს ქვეყანაში სოციალიზმის უდიადესი ზეიმის სტალინურ ეპოქაში, ორი სისტემის — სოციალიზმისა და კაპიტალიზმის ტიტანური ბრძოლის ეპოქაში.

„მანიფესტი“ აიარაღებს კომუნიზმის საქმისათვის თვითეულ მებრძოლს. ყველამ, ვინც მიისწრაფვის დაეუფლოს ბოლშევიზმს, უნდა წაიკითხოს და გადაიკითხოს მისი მგზნებარე სტრიქონები.

„მანიფესტი“ იშვა 1848 წლის რევოლუციური ქარიშხლის წინა ხანებში. რამდენიმე თვის შემდეგ მუშათა კლასმა პარიზის ქუჩებში შეიარაღებული აჯანყების მქუხარე ხმით პირველად მოითხოვა თავისი განთავისუფლება. მაგრამ კაპიტალიზმს ჯერ კიდევ ათეული წლების სიცოცხლე ედო წინ. საჭირო იყო მეცნიერული სოციალიზმის შემოქმედთა მთელი გენიალობა, რომ ათეული წლების წყვდიადში წინასწარ განეჭვრიტათ ბურჟუაზიული საზოგადოების გარდუვალი ხვედრი.

განაზოგადეს რა ექსპლოატატორების წინააღმდეგ ექსპლოატირებულთა ბრძოლის ათასწლოვანი გამოცდილება, მარქსმა და ენგელსმა თვალთმაქცური ფარდა ჩამოახიეს კაპიტალის სამყაროს. ეს სამყარო წარმოგვიდგა მთლად გაშიშვლებული, თავისი საზოგადოებრივი ურთიერთობით, სახელმწიფოებრივი წყობილებით, საკუთრების, ოჯახის ფორმებით, ყალბი მორალით და ადამიანთა საზოგადოების მგლური კანონებით. მაგრამ მარქსმა და ენგელსმა გვიჩვენეს, რომ კაპიტალიზმი წარმოშობს პროლეტარიატს, რომელიც მის განვითარებასთან ერთად იზრდება რიცხობრივად, იმსჭვალება თავისი ძლიერების შეგნებით, იწრთობა თავის სიმტკიცეში. მის გამარჯვებას, რომელიც ისევე გარდუვალია, როგორც ბურჟუაზიის დაღუპვა, მოაქვს ადამიანის მიერ ადამიანის ყოველგვარი ექსპლოატაციის საბოლოო აღმოფხვრა. ამიტომ პროლეტარიატი ყველა მშრომელთა აღიარებული ბელადია მათს ბრძოლაში თავისი განთავისუფლებისათვის.

„მანიფესტმა“ გამოაცხადა პროლეტარიატის, როგორც კაპიტალიზმის მესაფლავისა და ახალი, კომუნისტური საზოგადოების შემქმნელის დიადი მსოფლიო-ისტორიული დანიშნულება. არ არსებობს სხვა გზა კომუნიზმის განსახორციელებლად, გარდა პროლეტარიატის, მუშათა კლასის დიქტატურისა. პროლეტარიატმა უნდა მოიპოვოს იგი უდიდესი რევოლუციის ცეცხლში. ამისათვის მას ესაჭიროება კომუნისტური პარტია, გამაერთიანებელი მუშათა კლასის ავანგარდისა, მისი საუკეთესო ნაწილისა, ძლიერი ნებისყოფისა და მოქმედების ერთიანობით, ულმობელი მშრომელთა ყველა მტრის მიმართ.

კაპიტალიზმის აყვავება შეიცვალა მისი დაცემით. იმპერიალიზმისა და პროლეტარული რევოლუციის ეპოქაში მარქსის დიადი მოძღვრება განავითარეს, გაამდიდრეს და ახალ, უფრო მაღალ საფეხურზე აიყვანეს ლენინმა და სტალინმა. მათ გაანადგურეს საზიზღარი გამცემლები, რომლებიც ცდილობდნენ ყველანაირ ქმედით და ცხოველმყოფელი მოძღვრება, როგორიც კი როდისმე არსებობდა კაცობრიობის ისტორიაში, გადაექცათ განვითარების უნარს მოკლებულ მუმიად. ლენინის გენიალურმა აღმოჩენამ ერთ, ცალკე აღებულ ქვეყანაში სოციალიზმის აშენების შესაძლებლობის შესახებ, დამუშავებულმა ამხანაგ სტალინის მიერ და ხორცშესხმულმა მისი ხელმძღვანელობით, მუშათა კლასს ხელში მისცა უძლეველი იარაღი ისეთ ვითარებაში, როცა სოციალისტური რევოლუცია უშუალოდ დადგა დღის წესრიგში.

ლენინისა და სტალინის ქმნილებებში, მათ მიერ შექმნილი ბოლშევიკების პარტიის საქმეებში „მანიფესტის“ იდეები გახდნენ უძლეველ ძალად ახალი სამყაროს შობის ეპოქაში. ლენინ-სტალინის პარტიამ განახორციელა მარქსისა და ენგელსის სიცოცხლის საქმე. მან ჩვენი ქვეყნის მუშათა კლასი წაიყვანა კაპიტალიზმის სიმაგრეებზე იერიშის მისატანად. დიადმა სოციალისტურმა რევოლუციამ მუშათა კლასის დიქტატურის ძლევამოსილი დროშა აღმართა მსოფლიოს ერთმეექვსედ ნაწილში.

უკუაგდო რა მტრების ბოროტი ჩანაფიქრი, მუშათა კლასმა ლენინ-სტალინის პარტიის ხელმძღვანელობით მტკიცე ხელით წაიყვანა აღთქმული მიწისაკენ მრავალმილიონიანი გლეხობა და ააშენა სოციალიზმი ჩვენს ქვეყანაში.

საბჭოთა ხელისუფლების არსებობის 20 წლის განმავლობაში სოციალიზმმა უდიდესი მსოფლიო-ისტორიული გამარჯვებები მოიპოვა ჩვენს ქვეყანაში. იგი მტკიცედ და ურყევად დამკვიდრდა ჩვენი სამშობლოს ყოფაცხოვრებაში. ბედნიერი სოციალისტური ცხოვრება გახდა ჩვენი დროის უდიდეს რეალობად.

„მანიფესტის“ იდეები გახთავისუფლებული შრომის საზეიმო ჰიმნად ღერს გამარჯვებული სოციალიზმის უდიადეს დოკუმენტში — სტალინურ კონსტიტუციაში. ის, რაც იქ იყო მოწინავე კლასის შეცდენილი ავანგარდის პროგრამად, აქ განმტკიცებული და ჩაწერილია როგორც ათეული მილიონობით ადამიანთა ბედნიერი და თავისუფალი ცხოვრების ურღვევი კანონი. ის, რაც იქ გამოცხადებული იყო ბრძოლის მიზნად, აქ გახდა შეუპოვარი შემოქმედებითი მუშაობის დიდებულ შედეგად.

„კომუნიზმს ახასიათებს არა მოსპობა საკუთრებისა საერთოდ, არამედ მოსპობა ბურჟუაზიული საკუთრებისა“. „მანიფესტის“ ეს სიტყვები ახალი სიცოცხლით ცოცხლობენ სტალინური კონსტიტუციის მუხლებში, რომელნიც ამკვიდრებენ სოციალისტურ საკუთრებას, როგორც ურღვევ საფუძველს ჩვენი საზოგადოებისას, სადაც სამუდამოდ აღმოფხვრილია ადამიანის მიერ ადამიანის ყოველგვარი ექსპლოატაცია.

„მანიფესტის“ შემოქმედთა სულიერი ხედვის წინაშე გადაშლილი იყო წყობილება, სადაც „თავისუფალი განვითარება თვითეულისა იქნება პირობა ყველას თავისუფალი განვითარებისა“. ადამიანთა არახუელი ზრდა, გმირობა, დამკვიდრებული ყოფაცხოვრებაში, მასების კულტურული აღმავლობა, ხელოვნებისა და მეცნიერული შემოქმედების აყვავება — ჩვენი მრავალფეროვანი სინამდვილის ურიცხვ ფაქტებში ხორციელდება ეს წინასწარმეტყველური განჭვრეტა. მან ხორცი და სისხლი შეისხა სტალინური კონსტიტუციის მუხლებში, რომლებმაც ისტორიაში პირველად გამოაცხადეს სოციალისტური საზოგადოების თავისუფალი მშრომელის რეალური უფლებები.

„იმდენად, რამდენადაც მოისპობა ერთი პიროვნების მიერ მეორის გაყვლეფა, იმდენადვე მოისპობა ერთი ნაციის მიერ მეორის გაყვლეფა“.

„მანიფესტის“ ეს ანდერძი შეტანილია სტალინურ კონსტიტუციის დაფაზე ურღვევი კანონის სახით, რომელიც ამკვიდრებს სსრ კავშირში მოსახლე ყველა ერისა და რასის სრულ თანასწორუფლებიანობას. იგი ცოცხლობს ჩვენი მრავალეროვანი სამშობლოს ხალხთა დიად სტალინურ მეგობრობაში.

სოციალიზმის აყვავებული ქვეყანა მიუვალ კლდედ არის აღმართული სიბინძურისა და სისხლის ოკეანეს შორის, რომელშიაც იხრჩობა კაპიტალიზმი. ჩვენი სამშობლოსაკენ მიმართულია მთელი მსოფლიოს მშრომელთა, კაცობრიობის ყველა საუკეთესო შვილთა იმედები და სასოებანი. დაე პირიდან ცოფი ჰყარონ ფაშისტური ბურჟუაზიის სისხლიანმა მასხარებმა და იტრაბახონ „კომუნიზმის მოსპობით“: ამას ისინი ისევე ვერ შესძლებენ, როგორც დაბრმავებული გიჟები ვერ შესძლებენ მზის ირგვლივ დედამიწის მოძრაობის შეჩერებას. და დაე თავისთავს უსაყვედურონ ფაშისტმა ბრძანებლებმა, თუ ისინი ავანტურისტული ციებცხელებით შეპყრობილნი, გაჰბედავენ გამოსცადონ ჩვენი საზღვრების მიუვალობა. ქვეყანა, სადაც ხალხი და კომუნიზმი ერთ მთელად არიან შეერთებულნი, ფაშისტ ყაჩაღებს ისეთ ლახვარს ჩასცემს, რომ ისინი გადაეშვებიან მათთვის ისტორიის მიერ დიდი ხნიდან გამზადებულ სამარეში.

...„კომუნისტები ყველგან მუშაობენ ყველა ქვეყნის დემოკრატიული პარტიების შესაერთებლად და შესათანხმებლად“. „მანიფესტის“ ეს ანდერძი ცოცხლობს ყველა კომუნისტური პარტიის ბრძოლაში. ესპანეთში კომუნისტები რაზმავენ ხალხს გერმანელ-იტალიელი ინტერვენტებისა და მათი ლაქია ფრანკოსაგან თავისუფლების დასაცავად. ჩინეთში კომუნისტები სათავეში უდგანან საყოველთაო - სახალხო ბრძოლას იაპონიის იმპერიალიზმის მსუნაგი მკლების წინააღმდეგ. მთელს მსოფლიოში კომუნისტები რაზმავენ დემოკრატიულ ძალებს ფაშისტ მახინჯებთან გასამკლავებლად, თავისი სისხლით ადუღაბებენ ბარიერს, რომელზედაც იმსხვრევა ფაშიზმის მღვრიე ტალღები.

მთელს ჩვენს პლანეტაზე გაისმის „მანიფესტის“ საბრძოლო ძახილი:

**პროლეტარებო ყველა ქვეყნისა, შეერთდით!**

ათეული და ასეული მილიონების გულში ცოცხლობს ეს მგზნებარე მოწოდება ბრძოლისა და გამარჯვებისაკენ. იგი ჩვენს ეპოქაში ღელვს მოწოდებად — განახორციელონ ყველგან ის, რაც განხორციელებულია სსრ კავშირში, მოწოდებად კომუნიზმის საბოლოო გამარჯვებისათვის მთელს მსოფლიოში.

**„პრავდის“ მოწვინავე 10/II**

## საომარი მოქმედება ჩინეთში

### ჩრდილო ჩინეთში

**ლონდონი,** 9 თებერვალი (საკდესი). ბრიტიში იუნაიტედ პრესის შანხაელი კორესპონდენტი იუწყება, რომ შანხაის პროვინციაში ჩინეთის მე-8 სახალხო-რევოლუციური არმიის ნაწილები გარს შემოერტყნენ ქალაქ იუანინს დატუნ-პუჯოუს რკინიგზაზე ტაიუანის ჩრდილოეთით. ქალაქის მისასვლელებთან სწარმოებს ბრძოლა. ქალაქში იმყოფება 20 ათასი იაპონელი ჯარისკაცი.

„დეილი ტელეგრაფ ენდ მორნინგ პოსტის“ ჰონკონგელი კორესპონდენტი იუწყება, რომ ჩინეთის ჯარებმა გადამწყვეტი წინააღმდეგობა გაუწიეს იაპონელთა ცდას წაწეულიყვნენ ლუნხაის რკინიგზისაკენ, რამაც აიძულა იაპონელები ეთხოვათ უმაღლესი სარდლობისათვის დიდძალი დამხმარე ჯარების გამოგზავნა. ამის შედეგად შანხაის მახლობლად მდინარე იანძის შესართავთან თავმოყრილია იაპონელთა 50 ტრანსპორტი ჯარებით.

**ლონდონი,** 8 თებერვალი (საკდესი). რეიტერის სააგენტოს შანხაელი კორესპონდენტი იუწყება, რომ ბეიპინ-ხანკოუს რკინიგზის ფრონტზე ოპერაციები გამოცოცხლდა. იაპონიის შეტევის ობიექტს წარმოადგენს ქალაქი ჩენჯოუ (აიფინის დასავლეთით ხუანხეს სამხრეთ ნაპირზე). იაპონელებს განზრახვა აქვთ შემოუარონ ჩინეთის ჯარებს ფლანგიდან ლუნხაის რკინიგზაზე. ჩინელები ძლიერ წინააღმდეგობას უწევენ.

**ხანკოუ,** 8 თებერვალი (საკდესი). 6 თებერვალს ხენანის პროვინციის ჩრდილო ნაწილში იაპონიის ჯარებმა რიცხვით 1000-ზე მეტმა კაცმა 20 ტანკის დახმარებით იერიში მიიტანეს ჩინელთა პოზიციებზე ჩანდეს მხრით. ხუთი საათის ბრძოლის შემდეგ იაპონელთა იერიში მოგერიებულ იქნა.

### ცენტრალურ ჩინეთში

**ხანკოუ,** 8 თებერვალი (საკდესი). ტიანძინ-პუკოუს რკ.-გზის სამხრეთ უბანზე ანხუეის პროვინციაში 7 თებერვალს იაპონელები არაერთხელ შეეცადნენ ნავებით გადასულიყვნენ მდინარე ხუანხეს ჩრდილო ნაპირზე, მაგრამ მოგერიებულ იქნენ და დიდად დაზარალდნენ.

უხუს და სიუანჩენის რაიონში ბრძოლა გრძელდება. ჩინეთის ჯარები გამაგრდნენ ბეიხაშანის მთის გასასვლელში (უხუდან 10 კილომეტრის მანძილზე).

დასტურდება ცნობები, რომ ჩინეთის ჯარებმა აიღეს იუიხანი (ხანჯოუს ჩრდილო-დასავლეთით 25 კილომეტრის მანძილზე).

**შანხაი,** 9 თებერვალი (საკდესი). ანხუეის და ჩეძიანის პროვინციების საზღვარზე ჩინეთის ჯარები განაგრძობენ კონტრშეტევის განვითარებას. ისინი მოქმედებენ პარტიზანებთან კონტაქტში. ამის შედეგად შესწყდა იაპონიის ჯარებას კავშირი და მომარაგება ჩანსინის მიდამოებში ნანკინ-ხანჯოუს გზატკეცილზე.

უკანასკნელ დღეებში ძლიერი ბრძოლა სწარმოებდა უხუს მახლობლად. 7 თებერვალს ჩინეთის ჯარებმა უხუს მახლობლად ხელთ იგდეს იაპონელთა აეროდრომი. პარტიზანებმა მოსპეს იაპონელთა საწვავი მასალის ბაზა უხუდან სამა კილომეტრის მანძილზე.

**ტოკიო,** 9 თებერვალი (საკდესი). დომეი ცუსინის სააგენტო სწერს, რომ 8 თებერვალს ჩინეთის ყუმბარმტყორცნთა ესკადრილიამ მოულოდნელად დაუშინა ყუმბარები იაპონელთა პოზიციებს ბენპუს ირგვლივ ტიანძინ-პუკოუს რკინიგზის სამხრეთ უბანზე.

### სამხრეთ ჩინეთში

**ლონდონი,** 9 თებერვალი (საკდესი). როგორც „დეილი ტელეგრაფ ენდ მორნინგ პოსტი“ იუწყება, სამხრეთ ჩინეთის ხელისუფლებამ ყოველგვარი ზომები მიიღო იმისათვის, რომ წინააღმდეგობა გაუწიოს იაპონელთა მოსალოდნელ შემოჭრას. ნაპირებთან განლაგებულია ჩინელთა ასობით ნავები, რომლებიდანაც განუწყვეტლივ ადევნებენ თვალყურს ზღვის სანაპირო ზოლს. ნაპირებზე დაბანაკებულია მნიშვნელოვანი სამხედრო ძალები. ნავები იძლევიან სიგნალს იაპონიის ფლოტის მოახლოების შესახებ და იმალებიან ნავსადგურებში, როდესაც იაპონიის გემები გამოჩნდებიან.

## ჩინეთის ხალხი მზად არის იბრძოლოს სრულ გამარჯვებამდე

**შანხაი,** 9 თებერვალი (საკდესი). „სინვენბაოს“ ცნობით, გუშინ ჩინეთის უდიდეს ქალაქებში ჩატარდა მასობრივი მიტინგები, რომლებმაც ცხადჰყვეს ჩინეთის ხალხის მზადყოფნა სრულ გამარჯვებამდე იბრძოლოს აგრესორის წინააღმდეგ. გუიანში (გუიჯოუს პროვინციის მთავარი ქალაქი) გამართულ მიტინგზე სტუდენტებმა და მოსწავლეებმა გადასწყვიტეს გაემგზავრონ პროვინციის შუაგულისაკენ, რათა განუმარტონ მოსახლეობას, რომ აუცილებლად საჭიროა საყოველთაო მონაწილეობა იაპონიისათვის წინააღმდეგობის გაწევაში. კანტონში სტუდენტთა ასოციაციამ შეადგინა კორპუსი 10 ათასი კაცისაგან ანტიიაპონური მუშაობისათვის სოფლად.

## ესპანეთის ფრონტებზე

(საკდესის მიერ პარიზიდან და ბარსელონიდან მიღებული ცნობებით)

### აღმოსავლეთის (არაგონიის) ფრონტი

ესპანეთის თავდაცვის სამინისტროს 8 თებერვლის ცნობით, რესპუბლიკელთა ნაწილებმა დაიკავეს მაღლობი 1325 ვალდეკუენკას (ტერუელის დასავლეთით 16 კილომეტრის მანძილზე) აღმოსავლეთით. 8 თებერვალს დღისით რესპუბლიკელთა ავიაგამანადგურებლების 5 ესკადრილიამ ტყვიამფრქვევთა ცეცხლით სამჯერ გაჰფანტა მეამბოხეთა შეჯგუფებები პანკრუდოს, პერალესის და ალფამბრას (ტერუელის ჩრდილოეთით) ზონაში. რესპუბლიკელთა ერთერთი ესკადრილია შეხვდა ფაშისტთა თვითმფრინავების „ფიატის“ ორ ესკადრილიას, რომელთაც მიუხედავად რიცხობრივი უპირატესობისა, თავი აარიდეს ბრძოლას.

### სამხრეთის ფრონტი

ბარსელონიდან იუწყებიან, რომ მთიანი პოზიციები, რომლებიც რესპუბლიკელებმა დაიკავეს უკანასკნელი ბრძოლების დროს გრენადასთან, შევიწროვებულ მდგომარეობაში აყენებენ იმ მეამბოხეებს, რომელნიც გრენადას იკავებენ. ბრძოლის ორი დღის განმავლობაში მეამბოხეებს აქ დაახლოებით 1500 კაცი მოუკლეს. მეამბოხეთა სარდლობა ბრძოლაში მიერეკება ჯარებს და სასჯელით ემუქრება მათ. მეთაური ფაშისტთა ერთერთი ათასეულისა, რომელმაც უკან დაიხია ბრძოლაში, დახვრიტეს. მეამბოხეები მოწინავე ხაზებზე გზავნიან 17 წლის მოზარდებს, რომელთაც ამასწინად უყვეს მობილიზაცია გენერალ ფრანკოს ბრძანებით.

### ავიაციის მოქმედება

8 თებერვალს დილით იტალიის 6 სამ-სამმოტორიანმა თვითმფრინავმა 60 ყუმბარა გადმოჰყარა ქალაქ საგუნტოში (ვალენსიის ჩრდილოეთით). იმავე დღეს საღამოს მეამბოხეთა ორი ესკადრილია ცდილობდა ყუმბარები დაეშინა ერთდროულად საგუნტოსა და ვალენსიისათვის, მაგრამ ხელახალი ბომბარდირება მხოლოდ ქალაქ საგუნტომ განიცადა, ვალენსიის საჰაერო თავდაცვამ არ მიუშვა ფაშისტთა თვითმფრინავები ქალაქთან. ისინი მოერიდნენ რა სროლას, ზღვაში ჩაჰყარეს თავიანთი ყუმბარების მარაგი.

○

ჰავასის ცნობით, გასული წლის 13 თებერვლიდან ბარსელონამ 23-ჯერ განიცადა მეამბოხეთა საჰაერო ბომბარდირება და საერთო რიცხვით ქალაქში 528 ყუმბარა გადმოჰყარეს. სამოქალაქო მოსახლეობაში მსხვერპლთა საერთო რაოდენობა 3467 კაცს შეადგენს. აქედან 998 კაცია მოკლული. ქალაქში დაგრეულია 863 შენობა.

## გენერალ მიახას განცხადება

**ბარსელონა,** 9 თებერვალი (საკდესი). გენერალმა მიახამ ინახულა ბარსელონის ხელმძღვანელი დაწესებულებები, რის შემდეგაც გაანაცხადა პრესაში: „ომი მოიგება არა მარტო ფრონტზე, არამედ ზურგშიც, და სუსტი ზურგი იყო მიზეზი გერმანიის დამარცხებისა მსოფლიო ომში“.

გენერალმა მიახამ დიდად შეაქო მადრიდის მოსახლეობის სიმამაცე, განსაკუთრებით ქალებისა, რომელნიც მამაცად იტანენ ფაშისტების მიერ ქალაქის ბომბარდირებას და გამოსთქვა ღრმა კმაყოფილება ბარსელონის თავდაცვითი საწარმოების წესრიგისა და მუშაობის გამო.

## მოკლე ცნობები

● სიღატაკის ნიადაგზე ქალაქ ბიალაში (პოლონეთი, კრაკოვის საოვერვოდო) თავი მოიკლეს 65 წლის მოხუცმა, უმუშევარმა მიკლერმა და მისმა 68 წლის ჰასაკის ცოლმა.

● გასული წლის სექტემბრიდან ინგლისში უმუშევართა რაოდენობა ნახევარმილიონზე უფრო მეტად გაიზარდა, სადაც უმუშევრობა უკანასკნელ დროს საგრძნობლად უფრო სწრაფად იზრდება ვიდრე 1929-1930 წლების ეკონომიური კრიზისის მეტად ცუდ პერიოდშიც კ.

● ამერიკაში გამოიგონეს და დააპატენტეს ახალი ტიპის პარაშუტი. გუმბათის შიგნივ პარაშუტს აქვს რგოლები, რომელნიც ფართედ უშვებენ ჰაერს და აჩქარებენ პარაშუტის გახსნას.

● იაპონელ ჯარისკაცთა უმეტესობა, რომლებიც შანხაში ტყვედ წაიყვანა მე-8 სახალხო რევოლუციურმა არმიამ, გადაჭრით განეწყობილია ომს წინააღმდეგ და მგმობს იაპონიის მთავრობას ახლანდელი საომარი მოქმედებისათვის ჩინეთში.

● ლონდონში შესდგა ფერადი ტელევიზორული გადაცემის პირველი დემონსტრაცია. ფერადი კარიკატურების გადაცემა სწარმოებდა ათ კილომეტრის მანძილზე და მიღებულ იქნა ლონდონის კინოთეატრის ეკრანზე.

## ესპანეთის ფრონტებზე

(საკდესის მიერ პარიზიდან და ბარსელონიდან მიღებული ცნობებით)

### აღმოსავლეთის (არაგონიის) ფრონტი

ესპანეთის თავდაცვის სამინისტროს 8 თებერვლის ცნობით, რესპუბლიკელთა ნაწილებმა დაიკავეს მაღლობი 1325 ვალდეკუენკას (ტერუელის დასავლეთით 16 კილომეტრის მანძილზე) აღმოსავლეთით. 8 თებერვალს დღისით რესპუბლიკელთა ავიაგამანადგურებლების 5 ესკადრილიამ ტყვიამფრქვევთა ცეცხლით სამჯერ გაჰფანტა მეამბოხეთა შეჯგუფებები პანკრუდოს, პერალესის და ალფამბრას (ტერუელის ჩრდილოეთით) ზონაში. რესპუბლიკელთა ერთერთი ესკადრილია შეხვდა ფაშისტთა თვითმფრინავების „ფიატის“ ორ ესკადრილიას, რომელთაც მიუხედავად რიცხობრივი უპირატესობისა, თავი აარიდეს ბრძოლას.

### სამხრეთის ფრონტი

ბარსელონიდან იუწყებიან, რომ მთიანი პოზიციები, რომლებიც რესპუბლიკელებმა დაიკავეს უკანასკნელი ბრძოლების დროს გრენადასთან, შევიწროვებულ მდგომარეობაში აყენებენ იმ მეამბოხეებს, რომელნიც გრენადას იკავებენ. ბრძოლის ორი დღის განმავლობაში მეამბოხეებს აქ დაახლოებით 1500 კაცი მოუკლეს. მეამბოხეთა სარდლობა ბრძოლაში მიერეკება ჯარებს და სასჯელით ემუქრება მათ. მეთაური ფაშისტთა ერთერთი ათასეულისა, რომელმაც უკან დაიხია ბრძოლაში, დახვრიტეს. მეამბოხეები მოწინავე ხაზებზე გზავნიან 17 წლის მოზარდებს, რომელთაც ამასწინად უყვეს მობილიზაცია გენერალ ფრანკოს ბრძანებით.

### ავიაციის მოქმედება

8 თებერვალს დილით იტალიის 6 სამ-სამმოტორიანმა თვითმფრინავმა 60 ყუმბარა გადმოჰყარა ქალაქ საგუნტოში (ვალენსიის ჩრდილოეთით). იმავე დღეს საღამოს მეამბოხეთა ორი ესკადრილია ცდილობდა ყუმბარები დაეშინა ერთდროულად საგუნტოსა და ვალენსიისათვის, მაგრამ ხელახალი ბომბარდირება მხოლოდ ქალაქ საგუნტომ განიცადა, ვალენსიის საჰაერო თავდაცვამ არ მიუშვა ფაშისტთა თვითმფრინავები ქალაქთან. ისინი მოერიდნენ რა სროლას, ზღვაში ჩაჰყარეს თავიანთი ყუმბარების მარაგი.

○

ჰავასის ცნობით, გასული წლის 13 თებერვლიდან ბარსელონამ 23-ჯერ განიცადა მეამბოხეთა საჰაერო ბომბარდირება და საერთო რიცხვით ქალაქში 528 ყუმბარა გადმოჰყარეს. სამოქალაქო მოსახლეობაში მსხვერპლთა საერთო რაოდენობა 3467 კაცს შეადგენს. აქედან 998 კაცია მოკლული. ქალაქში დაგრეულია 863 შენობა.

## ღონისძიებანი გმირ პაპანინელთა გადმოსაყვანად

### პაპანინის მოდრეიფე ყინულზე

საბჭოთა მეცნიერების უშიშარი გმირები ამხ. პაპანინი, კრენკელი, შირშოვი და ფედოროვი განაგრძობენ თავიანთ დაუღალავ მუშაობას არქტიკის შესასწავლად. იცავს რა ზუსტად რადიოგადაცემის ვადებს, ერნსტ კრენკელი ეთერში წესიერად გადასცემს პაპანინის ბანაკის კოორდინატებსა და მეტეოროლოგიურ ვითარებას თავის ყინულის რაიონში.

9 თებერვალს მოსკოვში პაპანინის ყინულიდან მიღებულია შემდეგი 4 რადიოგრამა.

**სადგური „ჩრდილო პოლუსი“.** 9 თებერვალი, 00 საათი. განედი 73 გრადუსი და 03 წუთი, დასავლეთის გრძედი 18 გრადუსი და 36 წუთი. ჩრდილოეთის 3 ბალიანი ქარი, ტემპერატურა მინუს 13 გრადუსი. სრული ღრუბლიანობა.

**სადგური „ჩრდილო პოლუსი“.** 9 თებერვალი, 06 საათი. განედი 73 გრადუსი და 03 წუთი, დასავლეთის გრძედი 18 გრადუსი და 36 წუთი. ჩრდილოეთის 2 ბალიანი ქარი, ტემპერატურა მინუს 16 გრადუსი, მნიშვნელოვანი ღრუბლიანობა.

**სადგური „ჩრდილო პოლუსი“.** 9 თებერვალი, 12 საათი. განედი 72 გრადუსი და 06 წუთი, გრძედი 19 გრადუსი და 38 წუთი. ჩრდილოეთის 3 ბალიანი ქარი, ტემპერატურა მინუს 18 გრადუსი. სრული ღრუბლიანობა განჭიატით.

**სადგური „ჩრდილო პოლუსი“.** 9 თებერვალი, 18 საათი. განედი 72 გრადუსი და 06 წუთი, გრძედი 19 გრადუსი და 38 წუთი. ჩრდილოეთის 3 ბალიანი ქარი, ტემპერატურა მინუს 16 გრადუსი. მნიშვნელოვანი ღრუბლიანობა.

(საკდესი).

### გავღილია 410 მილი

**„მურმანი“,** 10 თებერვალი (საკდესის სპეც. კორ. რადიო). „მურმანს“ მტკიცედ აქვს აღებული კურსი პაპანინის მოდრეიფე ყინულისაკენ. გავლილი გვაქვს 410 მილი — მთელი მანძილის თითქმის ნახევარი. გავდივართ გრენლანდიის ზღვაში. წავაწყდით ღელვას.

მიუხედავად სიგრძივი და განივი რწევისა, გემის დახრილობა 25 გრადუსს უდრის. „მურმანი“ 10-11 მილს აკეთებს საათში. ეკიპაჟს დიდი სურვილი აქვს, რაც შეიძლება მალე გადაიყვანოს გემზე პაპანინის მამაცი ჯგუფი.

## მივდივართ გრენლანდიის ზღვისაკენ

**„ტაიმირი“,** 9 თებერვალი (საკდესის სპეც. კორ.). მივდივართ გრენლანდიის ზღვისაკენ. უკვე გავცდით დასავლეთის გრძედის მეხუთე გრადუსს. პროჟექტორების შუქს მივყვებით სრული სვლით მთლიან ბლინისებურ ყინულზე.

დღეს დავამყარეთ კავშირი „მურმანეცთან“.

**„ტაიმირის“ ექსპედიციის ხელმძღვანელი — ოსტალცევი.**

## გემ „მურმანეცის“ აღგილსამყოფელი

### ამხ. ულიანოვის რადიოგრამა

9 თებერვალს მოსკოვში გემ „მურმანეცის“ კაპიტნისაგან ამხ. ულიანოვისაგან შემდეგი რადიოგრამაა მიღებული.

„მურმანეცი“. 9 თებერვალი, 13 საათი, განედი 70 გრადუსი და 06 წუთი, დასავლეთის გრძედი 09 გრადუსი და 18 წუთი. ჩრდილო-ჩრდილო-აღმოსავლეთის 3 ბალიანი ქარი. ჰაერის ტემპერატურა მინუს 8 გრადუსი. მნიშვნელოვანი ღრუბლიანობა, ყინულის კვალი, ყინულის ანაბზინი ან ყინულის ნაწიბურები ჩრდილოეთში (საკდესი).

№ ბატარეის ფრიადოსანი კურსანტი ამხ. შერშიტსკი სწყვეტს დამიზნების ამოცანას ფოტო—ბუდეშტსკისა („სოიუზფოტოს“ საქ. განყ.)

## საკდესის ცნობა

მიღებული ცნობებით, სსრ კავშირის საქმეთა რწმუნებული რუმინეთში ამხ. ბუტენკო, რომელიც 6 თებერვალს საღამოს 7 საათზე სრულუფლებიანი წარმომადგენლობიდან თავის ბინაზე გაემგზავრა, უკვალოდ დაიკარგა დღემდე გამოურკვეველ პირობებში. ვის აქვთ ამხ. ბუტენკო არც სახლში, არც სრულუფლებიან წარმომადგენლობაში არ დაბრუნებულა.

ამასთან დაკავშირებით, სსრ კავშირის სრულუფლებიანმა წარმომადგენლობამ რუმინეთში სათანადო წარდგინებით მიმართა საგარეო საქმეთა სამინისტროს და პროტესტი განაცხადა ამ უმაგალითო ამბის გამო.

ეჭვს გარეშეა, რომ ამხ. ბუტენკო ფაშისტური ორგანიზაციის ან პარტიის მიერ მოწყობილი პოლიტიკური ბოროტმოქმედების მსხვერპლი გახდა.

საბჭოთა მთავრობამ დაავალა სსრ კავშირის სრულუფლებიან წარმომადგენლობას ბუქარესტში გადასცეს საგარეო საქმეთა სამინისტროს ენერგიული პროტესტის ნოტა და მოითხოვოს საქმის დაუყოვნებლივ გამოძიება, ნამდვილი ზომების მიღება დანაშაულის ჩამდენ პირთა აღმოსაჩენად და მათი უსასტიკესად დასჯა.

## მათი ხსოვნა სამუდამოთ დარჩება ჩვენს გულში

სამოქალაქო საჰაერო ფლოტის მთავარსამმართველოს და ჰაერნაოსნობის სამმართველოს მუშაკები ღრმა სამძიმარს უცხადებენ იმ ამხანაგთა ოჯახებს, რომლებიც დაიღუპნენ 6 თებერვალს დირიჟაბლ „სსსრ ვ-6“-ის კატასტროფის დროს ქალაქ კანდალაკშის რაიონში.

ჩვენი ამხანაგები დაიღუპნენ საბრძოლო პოსტზე, ფრიად პასუხსაგები საწრთვნელი ფრენის შესრულების დროს მარშრუტით მოსკოვი—მურმანსკი—მოსკოვი.

საბჭოთა ჰაერნაოსნობის პიონერებმა, დირიჟაბლთა ესკადრის შექმნის საქმის ენტუზიასტებმა, მათ თავიანთი თავგანწირული მუშაობით ცოტა სახელოვანი ფურცელი ჩაუწერიათ ჰაერნაოსნობის ისტორიაში. აღზრდილნი ბოლშევიკური პარტიის მიერ, ისინი იყვნენ ჩვენი სამშობლოს ერთგული შვილები, მგზნებარე საბჭოთა პატრიოტები, უსაზღვროდ თავდადებულნი სოციალიზმის საქმისათვის. მათი ხსოვნა სამუდამოდ დარჩება ჩვენს გულში.

საბჭოთა ჰაერნაოსნების ოჯახი მთელ ძალღონეს იხმარს მძიმე დანაკარგის ასანაზღაურებლად.

ჩვენი მძლავრი დირიჟაბლები ინვარდებენ აყვავებული სოციალისტური სამშობლოს თავღუწვდენი სივრცეების თავზე.

**მოლოკოვი, სლეპნიოვი, ტატარენკო, შიროკი, ფროლოვი, კულიკი, შეპელიოვი, ოპმანი, ეგოროვი, ხარაბკოვსკი, ობო

მზადება საგაზაფხულო თესვისათვის

# კიდევ უფრო მაღლა ავწიოთ სოციალისტური შეჯიბრების დროშა

## სოციალისტური შეჯიბრება გაიშალა

(ბოლშევიკი, საკუთარი კორესპონდენტისაგან)

რაიონის კოლმეურნეობებში ფართოდ გაიშალა სოციალისტური შეჯიბრება თესვისათვის მზადებაზე.

სოფ. ტბის ორჯონიკიძის სახელობის კოლმეურნეობამ საგაზაფხულო თესვისათვის მზადებისა და ხვნა-თესვის წარმატებით ჩატარების მიზნით სოციალისტურ შეჯიბრებაში გამოიწვია სოფ. მზეთამზეს გ. დიმიტროვის სახელობის კოლმეურნეობა.

ტბელმა კოლმეურნეებმა საგაზაფხულო ხვნა-თესვისათვის მოამზადეს ყველაფერი. გაწმენდილი და ლაბორატორიულად შემოწმებულია 21 ცენტნერი ხორბალი, ამდენივე სიმინდი და 8 ცენტნერი ლობიო. საკოლმეურნეო მინდვრებზე გატანილია 210 ურემი ნაკელი. კოლმეურნეობის მუშა-პირუტყვი კარგად არის მოვლილი. ბოსლებში დაცულია სისუფთავე. პირუტყვი გადაყვანილია გაძლიერებულ კვებაზე. აქ საგაზაფხულო თესვისათვის მზადებაში საყურადღებო ნიმუშები გვიჩვენეს კოლმეურნეებმა სანდრო და ვასიკო ლურსმანაშვილებმა, სალომე გელაშვილმა და შეთო ლომიძემ.

სოფ. მზეთამზეს დიმიტროვის სახელობის კოლმეურნეებმა აღფრთოვანებით მიიღეს ტბელ კოლმეურნეთა გამოწვევა და ჩაებნენ სოციალისტურ შეჯიბრებაში. სოციალისტური შეჯიბრება გაიშალა კოლმეურნეობის ბრიგადებსა და წევრებს შორისაც. გიორგი გოგოლაძის ბრიგადამ სოციალისტურ შეჯიბრებაში გამოიწვია სანდრო გოგოლაძის ბრიგადა და სხვ. კოლმეურნეებმა საგაზაფხულო თესვისათვის უკვე დაამზადეს 46 ცენტნერი საუკეთესო ჯიშის სათესლე ხორბალი, 16 ცენტნერი სიმინდი და 35 ცენტნერი კარტოფილი. მუშა-პირუტყვი გადაყვანილია გაძლიერებულ კვებაზე. შეკეთებულია სას.-სამ. იარაღები: 7 გუთანი, 9 სახნისი და სხვ.

სოფ. საკირის ბაქრაძის სახელობის კოლმეურნეობაშიაც წარმატებით ჩაატარეს საგაზაფხულო თესვისათვის მზადება. გაწმენდილი და შეწამლულია 180 ცენტნერი სათესლე მასალა. შეკეთებულია და წესრიგშია მოყვანილი საგაზაფხულო თესვისათვის საჭირო სას.-სამ. იარაღ-მანქანები. მუშა-პირუტყვი გადაყვანილია გაძლიერებულ კვებაზე და მათ მზრუნველობით უვლიან. მინდვრად გატანილია 1800 ურემი ნაკელი. განსაკუთრებული ენერგიით და ნაყოფიერად მუშაობენ: ს. სამსონიძე, თ. ბეშკენაძე, მ. ფერაძე, აიფურაძე და სხვ. ამ წარმატებებს სოფ. საკირის ბაქრაძის სახელობის კოლმეურნეობამ სოციშეჯიბრების ფართოდ გაშლის შედეგად მიაღწია.

სოფ. ტიმოთისუბნის ოქტომბრის რევოლუციის 18 წლისთავის სახელობის კოლმეურნეობაც წარმატებით ემზადება საგაზაფხულო თესვისათვის. ამ კოლმეურნეობას სოციშეჯიბრებაში გამოწვეული ჰყავს წაღვერის 26 კომუნარის სახელობის კოლმეურნეობა და ენერგიულად იბრძვის სოციშეჯიბრებით ნაკისრ ვალდებულებათა განაღდებისათვის, მაღალი მოსავლიანობისათვის. საკოლმეურნეო ბრიგადებს შორის ფართოდ გაიშალა სოციალისტური შეჯიბრება. პავლე ხრიკაძის ბრიგადამ გამოიწვია ივანე ინასარიძის ბრიგადა. შეკეთებულია ყველა სას.-სამ. ინვენტარი. გაწმენდილი და შემოწმებულია სათესლე მასალა.

საგაზაფხულო თესვისათვის ასევე ენერგიულად ემზადებიან სოფ. ქვაბის – ხევის, დვირის, ღინტურის, დაბის, ზანავისა და ლიკნის კოლმეურნეობებიც.

**ბრ. ლომვიძე.**

## კომკავშირის მონაწილეობა სუსტია

საგარეჯოს რაიონში კომკავშირის ორგანიზაციის მონაწილეობა საგაზაფხულო თესვისათვის მზადების საქმეში სუსტია. სოფ. ოთარანის ჟდანოვის სახელობის კოლმეურნეობის კომკავშირის ორგანიზაციაში (კომორგი რ. ხაჩირაშვილი) საგაზაფხულო თესვისათვის მზადების საკითხი მხოლოდ ამ რამდენიმე დღის წინათ დაამუშავეს, მაგრამ არავითარი კონკრეტული ვალდებულებები არ აუღიათ. ამ კოლმეურნეობაში საჭირო სათესლე მასალა გამოყოფილი არა აქვთ. სასოფლო - სამეურნეო მანქანა-იარაღები არ შეუკეთებიათ. დასუსტებული მუშა-პირუტყვი გაძლიერებულ კვებაზე გადაყვანილი არა ჰყავთ და სხვ. კომკავშირის ორგანიზატორი რ. ხაჩირაშვილი კოლმეურნეობის ამ სამარცხვინო ჩამორჩენას უდარდელად შესცქერის.

ფ. მახარაძის სახელობის კოლმეურნეობა საგაზაფხულო თესვისათვის მზადებაში ჩამორჩენილია, მაგრამ კომკავშირის ორგანიზატორს გიორგი ქისიშვილს ეს მდგომარეობა არ აწუხებს. იგი კოლმეურნეობის სამუშაოთა შესრულებას თავს არიდებს და სხვა კომკავშირელებთან ერთად (შ. მარღიშვილი, აღ. მარღიშვილი და სხვ.) გარე სამუშაოზე დაიარება.

ასეთივე მდგომარეობაა სოფელ მანავში ვოროშილოვის სახელობის კოლმეურნეობასთან არსებულ კომკავშირის ორგანიზაციაშიც (კომორგი გიორგი ფეიქრიშვილი). ამ კოლმეურნეობის კომკავშირელები — აღ. ფეიქრიშვილი, გ. ბიბილაძე და სხვები, ნაცვლად იმისა, რომ საგაზაფხულო თესვისათვის მზადების საკითხებზე მუშაობდნენ, ლოთობის მეტს არაფერს აკეთებენ.

შედარებით კარგად მუშაობენ ბაშმის კოლმეურნეობა „პირველი ცდის“ (კომორგი ს. ბოჭორიძე), კაკაბეთის კოლმეურნეობის (კომორგი ს. ჭიკაძე) და საგარეჯოს № ლეგიონის სახელობის კოლმეურნეობის (კომორგი გ. ივანელაშვილი) კომკავშირის პირველადი ორგანიზაციები. აღნიშნულ კოლმეურნეობებში კომკავშირის კრებაზე დამუშავდა საკითხი კომკავშირის როლის შესახებ საგაზაფხულო თესვისათვის მზადებაში. ცალკეულმა კომკავშირელებმა იკისრეს კონკრეტული ვალდებულებანი და ჩაებნენ სოციალისტურ შეჯიბრებაში. გამოჰყვეს „მსუბუქი კავალერიის“ ჯგუფები. კომკავშირელების აქტიური დახმარების შედეგად ეს კოლმეურნეობები საგაზაფხულო თესვისათვის უკვე მზად არიან.

საქ. ალკ(ბ) საგარეჯოს რაიკომი თესვისათვის მზადების საქმეში პირველადს კომკავშირულ ორგანიზაციებს სუსტად ხელმძღვანელობს. ასევე სუსტად ხელმძღვანელობენ ადგილებზე პირველადი პარტიული ორგანიზაციებიც.

კომკავშირის რაიკომის მდივანი ამხ. ვ. კვატაშიძე ძლივს დაარწმუნეს იმაში, რომ კომკავშირის ორგანიზაცია ვალდებულია შინა-კომკავშირულ საკითხებთან ერთად სამეურნეო საკითხებიც განიხილოს და იბრძოდეს მათი შესრულებისათვის. ამ მდგომარეობით აიხსნება ის, რომ კომკავშირის რაიკომმა ძალიან დაგვიანებით მოჰკიდა ხელი საგაზაფხულო თესვისათვის მზადებაში კომკავშირელების ჩაბმას და ისიც არასაკმარისად.

საგაზაფხულო თესვისათვის მზადებაში კომკავშირელების როლისა და მონაწილეობის გაზრდისათვის საქ. ალკკ საგარეჯოს რაიკომს და პირველადს პარტიულ ორგანიზაციებს ჰმართებთ გადაჭრით გაუმჯობესონ ხელმძღვანელობა და აქტიურად დაეხმარონ საკოლმეურნეო პირველადს კომკავშირულ ორგანიზაციებს.

**ი. გახვაძე.**

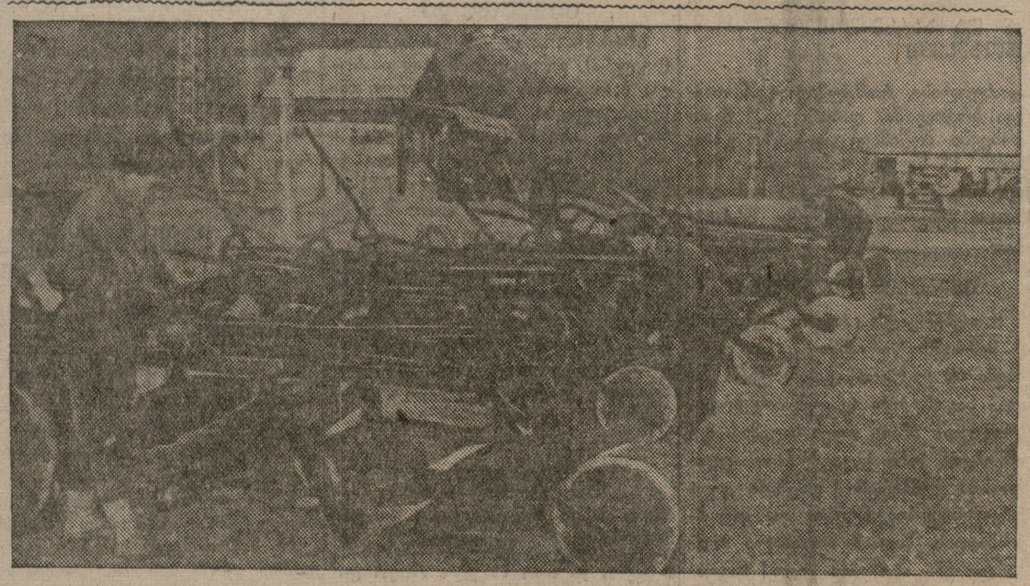

მზადება საგაზაფხულო თესვისათვის

სატრაქტორო გუთნების შეკეთება ლაგოდების მტს-ში

ფოტო სტოლიაროვისა („სოიუზფოტოს“ საქ. განყ.).

# დეგუნდები პრემიების ბრძოლისათვის

## სახელმწიფო ბიუჯეტით მანქანა-ტრაქტორთა სადგურების დაფინანსების შესახებ

1. მანქანა-ტრაქტორთა სადგურების ყველა ხარჯის დაფინანსება სწარმოებს მთლიანად სახელმწიფო საკავშირო ბიუჯეტის ხარჯზე.

2. მტს-ების დაფინანსების მოცულობა განისაზღვრება შემდეგი ხარჯებით:

ა) საწარმოო ხარჯები (საწვავი და საცხები მასალები, იმ პერსონალის ხელფასი, რომელიც მომსახურებას უწევს მანქანებსა და მექანიზმებს, მანქანების, იარაღების, ნაგებობათა და მოწყობილობის კაპიტალური და მიმდინარე რემონტი);

ბ) საწვავი მასალის, სამარაგო ნაწილებისა და რემონტის წარმოებისათვის საჭირო სხვა მასალის იმ მარაგთა შექმნა, რომლებიც შემდეგ წელში გადადის;

გ) კაპიტალდაბანდებანი (ყველა სახის მანქანებისა და ინვენტარის შეძენა, მშენებლობა და მოწყობილობა);

დ) აგრონომიული, ინჟინერ-ტექნიკური და ადმინისტრატიული პერსონალის შენახვა (ხელფასი დაწესებული დარიცხვებით) და სხვა ადმინისტრატიულ - სამმართველო და საერთოსამეურნეო ხარჯები.

**შენიშვნა:** მტს-ების შესანახ ხარჯებში შედის აგრეთვე მტს-ებთან არსებული აგროქიმლაბორატორიების, საწვავი მასალის ლაბორატორიების, მრავალტირაჟიანი გაზეთების, საბავშვო ბაღებისა და მოედნების შესანახი ხარჯები.

3. მტს-ების დაფინანსება სწარმოებს წლიური საწარმოო მიჩვენებლებისა და დაფინანსების იმ ლიმიტების საფუძველზე შედგენილი ხარჯთაღრიცხვებით, რომლებიც დაწესებულია მათთვის რესპუბლიკათა მიწსახკომების, სამხარეო (საოლქო) მიწგანების მიერ. ეს უკანასკნელნი ამასთანავე ხელმძღვანელობენ სსრ კავშირის მიწსახკომის მიერ მათთვის დაწესებული მიჩვენებლებითა და ლიმიტებით.

ამ მიჩვენებლებისა და ლიმიტების ფარგლებში რესპუბლიკების მიწსახკომები, სამხარეო (საოლქო) მიწგანები ამტკიცებენ ცალკეული მტს-ების წლიურ ხარჯთაღრიცხვებს. ხარჯთაღრიცხვების შედგენა და დამტკიცება ხდება ნახევარწლებად დაყოფით.

4. რესპუბლიკების მიწსახკომები და სამხარეო (საოლქო) მიწგანები მტს-ების წლიურ ხარჯთაღრიცხვათა საფუძველზე აწესებენ დაფინანსების ნახევარი წლის ლიმიტებს და მათ ათანხმებენ რესპუბლიკების ფინსახკომებთან, სამხარეო (საოლქო) ფინგანებთან, რომლებიც ამ ლიმიტებს აცნობებენ სსრ კავშირის ფინსახკომს საბიუჯეტო სახსრების გადმოსაგზავნად.

რესპუბლიკების მიწსახკომებს და სამხარეო (საოლქო) მიწგანებს ნახევარი წლისათვის გაცემულ ასიგნობათა მტს-ებს შორის განაწილებისას უფლება აქვთ თავის განკარგულებაში დაიტოვონ სამაწევრო გაუნაწილებელი ფონდი იმ ასიგნობათა ჯამის 3 პროცენტის ფარგლებში, რაც გაღებულია ოქტომბრის და რესპუბლიკისათვის, ამასთან მხედველობაში უნდა იქონიონ:

ა) ასიგნობათა სრულად და დროულად მიცემა იმ მტს-ებისათვის, რომელთაც მთლიანად შეასრულეს სამუშაოთა დაწესებული გეგმა;

ბ) სახსრების დამატებით მიცემა იმ მტს-ებისათვის, რომელთაც გადაჭარბებით შეასრულეს სამუშაოთა დაწესებული გეგმა, იმ მტს-ებსი ხარჯზე, რომელთაც მთლიანად აო შეასრულეს სამუშაოთა დაწესებული გეგმა.

5. მტს-ების დაფინანსება ხორციელდება სახელმწიფო ბანკის საშუალებით.

თვითეული სახის ხარჯზე: საწვავი მასალის ხარჯებზე, რემონტის ხარჯებზე, იმ მუშათა ხელფასის ხარჯებზე, რომლებიც მომსახურებას უწევენ მანქანებსა და მექანიზმებს, მტს-ების აპარატის ხელფასის ხარჯებზე, სხვა ადმინისტრატიულ-სამეურნეო ხარჯებზე—იხსნება ცალკე მიზნობრივი საბიუჯეტო ანგარიშები.

სახსრების გაცემას აწარმოებენ სახელმწიფო ბანკის განყოფილებანი დამტკიცებული ხარჯთაღრიცხვის ფარგლებში უშუალოდ საბიუჯეტო ანგარიშებიდან შემდეგი წესით:

ა) მტს-ების მუშათა და მოსამსახურეთა ხელფასისთვის — ჩეკებით მტს-ის დირექტორისა და მთავარი ბუხჰალტრის მიერ ხელმოწერილი მოთხოვნილებითი უწყისების წარდგენით;

ბ) ადმინისტრატიულ - სამეურნეო ხარჯებისათვის — მტს-ის ჩეკებით და დავალებებით;

გ) მატერიალურ ღირებულებათა შესაძენად და სამსახურის გაწევისათვის ანგარიშის გასასწორებლად—მტს-ის მიერ აქცეპტირებული ანგარიშებით ან მტს-ის განცხადებებით აკრედიტივების წაყენებაზე.

6. საბიუჯეტო ანგარიშიდან საწვავ მასალაზე გაიწევა შემდეგი ხარჯები:

ა) ყოველგვარი სახის საწვავი და საცხები მასალების ასანაზღაურებლად ტარის გაჭირავების ხარჯების და საცხები მასალის ტარის ღირებულების განსხვავების ჩათვლით;

ბ) ტრაქტორებისათვის საწვავი მასალის ეკონომიისა და ნამუშევარი ზეთის შეგროვებისთვის პრემიების მისაცემად, მტს-ის დირექტორისა და ბუხჰალტრის მიერ ხელმოწერილი საანგარიშო უწყისების წარდგენით;

გ) ნავთგასაღების ან რკინიგზის სადგურების საწყობებიდან მტს-ის ეზომდე საწვავი და საცხები მასალების მიტანის ხარჯები, თუ მიტანა ხდებოდა დაჭირავებული ტრანსპორტით;

დ) სარკინიგზო ხარჯები ტრანზიტით საწვავი მასალის მიღების დროს.

7. მტს-ების მუშები, რომლებიც მომსახურებას უწევენ მანქანებსა და მექანიზმებს, და მოსამსახურეების ხელფასის საბიუჯეტო ანგარიშებიდან გაიწევა შემდეგი ხარჯები:

ა) ხელფასის გაცემა;

ბ) ხელფასზე სოციალური დაზღვევის ანარიცხების, აგრეთვე ხელფასიდან დაწესებული გამოქვითვის (საშემოსავლო გადასახადი, კულტგამოსაღები) გადაგზავნა.

8. რემონტის საბიუჯეტო ანგარიშიდან ხდება გადარიცხვები მტს-ის სპეციალურ მიმდინარე ანგარიშებზე რემონტისათვის.

9. საბიუჯეტო სახსრებს იძლევა სახელმწიფო ბანკი ზუსტად დამტკიცებულ ასიგნობათა ფარგლებში ცალკე თვითეული ღონისძიების მიხედვით.

10. მტს-ის მიერ ხარჯების ერთერთი სახის მიხედვით მიღებული ეკონომია შეიძლება გამოიყენოს შემდეგში თვით მტს-მა იმავე დანიშნულებით, ხოლო სხვა ხარჯებისათვის—მხოლოდ რესპუბლიკის მიწსახკომის ან სამხარეო (საოლქო) მიწგანის ნებართვით რესპუბლიკის ფინსახკომთან, ან სამხარეო (საოლქო) საფინანსო განყოფილებასთან შეთანხმებით. ყოველ ცალკეულ შემთხვევაში, ან სსრ კავშირის მიწსახკომის სპეციალური ნებართვით.

11. იმის კონტროლს, რომ სწორად იქნას დაფინანსებული მტს-ები და, რომ მათ დანიშნულებისამებრ გამოიყენონ სახსრები, ახორციელებენ: სსრ კავშირის მიწსახკომი, რესპუბლიკათა მიწსახკომები და სამხარეო (საოლქო) მიწგანები.

რესპუბლიკათა მიწსახკომები და სამხარეო (საოლქო) მიწგანები ამოწმებენ საბიუჯეტო სახსრების ხარჯვის სისწორეს მტს-ების თვიური საბუხჰალტრო და ოპერატიული ანგარიშგების საფუძველზე, აგრეთვე რევიზიებისა და სპეციალური გამოკვლევების გზით.

12. სახსრების გადახარჯვის და საფინანსო დისციპლინის დარღვევის დადასტურებისას რესპუბლიკათა მიწსახკომები და სამხარეო (საოლქო) მიწგანები მოვალენი არიან მიიღონ ზომები აღმოჩენილ დარღვევათა აღმოსაფხვრელად და დამნაშავენი მისცენ პასუხისგებაში.

13. რესპუბლიკათა ფინსახკომები, სამხარეო (საოლქო) ფინგანები ან მათი დავალებით რაიფინგანყოფილებები აწარმოებენ მტს-ების საფინანსო საქმიანობის რევიზიებს, მათთვის მიკუთვნებული უფლების თანახმად.

14. სახბანკის კანტორები და განყოფილებანი ამოწმებენ მტს-ების ხარჯთაღრიცხვების შესრულებას შესრულებულ სამუშაოთა შესახებ წარმოდგენილი თვიური საბუხჰალტრო და ოპერატიული ანგარიშგების საფუძველზე. ამასთან ფაქტიურად შესრულებულ სამუშაოთა მოწაცემების საფუძველზე სახბანკი ამოწმებს:

ა) თუ როგორ იცავენ საწვავი მასალის ხარჯვის გეგმით დაწესებულ ნორმებს;

ბ) შეესაბამება თუ არა გეგმას მუდმივ მუშათა ხელფასის ფაქტიური ხარჯები.

15. საბიუჯეტო ანგარიშების გარდა, მტს-ებს უფლება აქვთ გახსნან სახბანკში შემდეგი მიმდინარე ანგარიშები:

ა) ტრაქტორისტებთან ანგარიშსწორებისათვის;

ბ) დირექტორის ფონდისათვის;

გ) სხვადასხვა ოპერაციებისათვის.

სხვადასხვა ოპერაციების მიმდინარე ანგარიშზე აღირიცხება მტს-ების ყველა არადაგეგმებელი საშემოსავლო თანხები (სხეკავან მუშაობა, ჯარიმები და სხვ.), ავრყოვი მიღებული პრემიები.

ამ ანგარიშიდან სახსრები იხარჯება მტს-ის დირექტორის შეხედულებით.

საბიუჯეტო ანგარიშებიდან სახსრების გადატანა მტს-ის მიმდინარე ანგარიშზე აკრძალულია.

16. იმ გეგმის საფუძველზე, რომელსაც სსრ კავშირის სახკომსაბჭო დაამტკიცებს, სსრ კავშირის მიწსახკომი დააწესებს მტს-ების კაპიტალდაბანდებათა გეგმას რესპუბლიკების, მხარეებისა და ოლქების მიხედვით შემდეგი ხარჯების გამოყოფით:

ა) მშენებლობისათვის, მოწყობილობის ჩათვლით;

ბ) ყოველგვარი სახის მანქანების შესაძენად.

მშენებლობის სამუშაოთა გეგმაში სსრ კავშირის მიწსახკომი აღნიშნავს, როგორც სავალდებულო დავალებას, კაპიტალური რემონტის სახელოსნოების მშენებლობის ნუსხას.

17. მანქანების შესაძენად გეგმით გათვალისწინებული სახსრებიდან გამოიყოფა საჭირო თანხები სსრ კავშირის მიწსახკომის ცენტრალიზებული ანგარიშსწორებისათვის ტრაქტორების, კომბაინების, ავტომანქანების, რთული სალეწი მანქანების, სატრაქტორო გუთნების, ავტოცისტერნების, დაზგების შესაძენად.

18. რესპუბლიკათა მიწსახკომები და სამხარეო (საოლქო) მიწგანები ამტკიცებენ ცალკეულ მტს-ების კაპიტალდაბანდებათა წლიურ გეგმებს, ამასთან აუცილებლად გამოჰყოფენ ხარჯებს მშენებლობისათვის და სასოფლო-სამეურნეო მანქანების შესაძენად.

მტს-ისათვის დაწესებული ლიმიტების ფარგლებში დირექტორი უშუალოდ განსაზღვრავს მშენებლობის კონკრეტულ ობიექტებსა და შესაძენი მანქანების ნუსხას.

19. კაპიტალური რემონტის მანქანა-ტრაქტორთა სახელოსნოების მშენებლობის სატიტულო სიებს სსრ კავშირის მიწსახკომი დასამტკიცებლად წარუდგენს სსრ კავშირის სახკომსაბჭოსთან არსებულ ეკონომიურ საბჭოს.

მტს-ისათვის დანარჩენ საჭირო ნაგებობათა სატიტულო სიებს ამტკიცებს მტს-ის დირექტორი რესპუბლიკის მიწსახკომის ან სამხარეო (საოლქო) მიწგანის მიერ დაწესებული ლიმიტის ფარგლებში.

მშენებლობათა კაპიტალური რემონტის ხარჯები შეიტანება მტს-ის საწარმოო ხარჯების წლიურ ხარჯთაღრიცხვაში გაცვეთის დაწესებული წლიური ნორმების 75 პროცენტის რაოდენობით.

20. გეგმით გაუთვალისწინებელ კაპიტალდაბანდებათა დაფინანსების ღონისძიებებისათვის სსრ კავშირის მიწსახკომი თავის განკარგულებაში სტოვებს რეზერვს კაპიტალდაბანდებათა წლიური გეგმის 3 პროცენტის რაოდენობით.

21. კაპიტალდაბანდებათა დაფინანსება სწარმოებს სასოფლო - სამეურნეო ბანკის მიერ.

22. კოლმეურნეობებისაგან ხვედრი საზღაური მტს-ების მიერ შესრულებული სამუშაოებისათვის (ნატურა და ფული) მთლიანად შედის სახელმწიფოს შემოსავალში.

მტს-ს ეკისრება:

ა) ფაქტიურად შესრულებული სამუშაოებისათვის კოლმეურნეობებისაგან ხვედრი ნატურალური და ფულადი საზღაურის ოდენობის გამორკვევა იმ განაკვეთების მიხედვით, რომლებიც გათვალისწინებულია მტს-სა და კოლმეურნეობას შორის დადებული ხელშეკრულებით და მთავრობის დადგენილებით;

ბ) კოლმეურნეობათა სახელზე ანგარიშების გამოწერა შესრულებული სატრაქტორო სამუშაოებისათვის, ხელშეკრულებით დაწესებულ ვადებში;

გ) დარიცხული და კოლმეურნეობებისაგან შემოსული ნატურანაზღაურების აღრიცხვა;

დ) პასუხისმგებლობა კოლმეურნეობების მიერ ნატურანაზღაურების თავის დროზე მიტანისა და ჩაბარებისათვის.

23. მტს-ების მიერ შესრულებულ სამუშაოებს, რომელთა მიხედვითაც სწარმოებს ფულადი ანგარიშსწორება, აანაზღაურებენ კოლმეურნეობანი სამუშაოების ცალკეული სახეების შეფასებათა მიხედვით, რომლებსაც სპეციალურად აწესებს სსრ კავშირის მიწსახკომი სსრ კავშირის ფინსახკომთან შეთანხმებით და ამტკიცებს სსრ კავშირის სახკომსაბჭოსთან არსებული ეკონომიური საბჭო. ანგარიშის გასწორება ხდება მტს-ებსა და კოლმეურნეობებს შორის დადებული ხელშეკრულებით გათვალისწინებულ ვადებში. ანგარიშთა ასლებს შესრულებული სამუშაოებისათვის ფულადი ანაზღაურებით მტს-ები დაუყოვნებლივ წარუდგენენ რაიფინგანყოფილებას, რომელსაც ეკისრება კონტროლის გაწევა იმისათვის, რათა ფული თავის დროზე შევიდეს ბიუჯეტის შემოსავალში.

## როლემღის გაბრძელდება ასე?

**ზესტაფონი.** კოლმეურნეობებში მუშა-საქონლის მოვლა-პატრონობას ჯეროვანი ყურადღება არ ექცევა. კოლმეურნეობების 5.332 მუშა-ხარიდან 35 პროცენტი დასუსტებულია და გაძლიერებული კვება ესაჭიროება, მაგრამ ამის შესახებ დღემდე არავის უზრუნია. რაიონში მუშა-საქონლისათვის საკვები არ მოიპოვება. მთელ რიგ კოლმეურნეობებს ბოსლებიც არ უვარგათ. ლენინისა და სტალინის სახელობის კოლმეურნეობებში სასოფლო-სამეურნეო მანქანა-იარაღების შეკეთება დღემდე არ დაუწყიათ. მოლოტოვის სახელობის კოლმეურნეობას 10 ცალი გუთანი აკლია. საგაზაფხულო თესვისადმი ასეთ უყურადღებობას ბოლო უნდა მოეღოს.

**აქ. მაჩიტაძე.**

# მშენებელთა დიდი და საპატიო ამოცანები

ორი სტალინური ხუთწლედის მანძილზე ჩვენმა სამშობლომ განახორციელა გრანდიოზული სამშენებლო მუშაობა, რომლის ბადალიც კაცობრიობის ისტორიამ არ იცის. პირველი ხუთწლედის 4 წლის განმავლობაში კაპიტალურმა დაბანდებებმა სახალხო მეურნეობაში მიაღწიეს 52,1 მილიარდ მანეთს, ხოლო მეორე ხუთწლედის ოთხი წლის განმავლობაში მათ 117 მილიარდ მანეთს გადააჭარბეს. ამ გიგანტური მშენებლობის შედეგად ჩვენ შევქმენით სოციალიზმის მძლავრი ინდუსტრია, მოწინავე სოციალისტური სასოფლო მეურნეობა, განვახორციელეთ კომუნალური, საბინაო, სასკოლო, საავადმყოფოთა მშენებლობის დიადი გეგმა. ჩვენმა ქვეყანამ უდიდესი საამშენებლო გამოცდილება დაიგროვა და მშენებელთა საუცხოო კადრები აღზარდა.

პარტიის სტალინური ცენტრალური კომიტეტი და საბჭოთა მთავრობა მუდამ უდიდეს ყურადღებას აქცევენ კაპიტალურ მშენებლობას. ჩვენ განვაგრძობთ გიგანტური მასშტაბის მშენებლობის წარმოებას და მომავალშიაც ბევრს ვაშენებთ! მაგრამ ჩვენს ქვეყანაში კაპიტალური მშენებლობის ყველა წარმატებასთან ერთად, მიუხედავად უდიდესი დაგროვილი გამოცდილებისა, სამშენებლო საქმე ჯერ კიდევ ვერ განთავისუფლდა დიდ ნაკლოვანებებისაგან. ორი წლის წინათ, 1936 წლის 11 თებერვალს, გამოიცა სკკ. კ. პ. (ბ) ცენტრალური კომიტეტისა და სსრ კავშირის სახკომსაბჭოს დადგენილება „სამშენებლო საქმის გაუმჯობესებისა და მშენებლობის გაიაფების შესახებ“, რომელშიაც მკვეთრად გაკრიტიკებულ იქნა სამშენებლო ორგანიზაციების ნაკლოვანებანი და მოცემულ იქნა სამუშაოთა გაშლილი პროგრამა. სამწუხაროდ, ბევრი რამ სკკ. კ. პ. (ბ) ც. კ-ისა და სსრ კავშირის სახკომსაბჭოს მითითებებიდან დღემდე ჯერ კიდევ არ არის ცხოვრებაში გატარებული.

მძიმე მრეწველობაში მომუშავე მშენებელთა აქტივის თათბირმა, რომელიც ამ დღეებში მიმდინარეობდა ამხანაგ ლ. მ. კაგანოვიჩის ხელმძღვანელობით, ღრმად გამოაშკარავა სამშენებლო ინდუსტრიის მუშაობის სუსტი მხარეები.

პარტიისა და მთავრობის დირექტივების არადამაკმაყოფილებელმა შესრულებამ თავისი გამომხატულება ჰპოვა კაპიტალური მშენებლობის 1937 წლის შედეგებში. სამუშაოთა დიდ ფრონტზე ძალებისა და სახსრების დაქსაქსვის გამო, ჩვენ 1938 წლის დასაწყისთან მოვედით ეგრეთწოდებულ გარდამავალ, დაწყებულ, მაგრამ დაუმთავრებელ მშენებლობათა საკმაოდ დიდი რაოდენობით. ეს ამჟამად ჩვენი მშენებლობის მთავარი ნაკლია. ასეთი მდგომარეობა იწვევს სახსრების გაყინვას, მშენებლობის სამეურნეო ეფექტიურობის აშკარად შემცირებას. მშენებლების ცენტრალური ამოცანა 1938 წელს იმით განისაზღვრება, რომ მათს განკარგულებაში გაცემული მრავალმილიარდიანი სახსრები მიზანდასახულად წარმართულ იქნას გარდამავალი მშენებლობის დამთავრებისაკენ, საწარმოთა მაქსიმალური რაოდენობის ექსპლოატაციაში გაშვებისაკენ.

მშენებლისათვის არ შეიძლება არსებობდეს იმაზე უფრო დიდი კმაყოფილება, ვიდრე მშენებლობის რაც შეიძლება მალე ამოქმედება, ვიდრე სამშენებლო სამუშაოების წარჩინებული ხარისხით შესრულება. საბჭოთა ადამიანისათვის არ არსებობს იმაზე უფრო მაღალი სიხარული, ვიდრე საქმით იხილოს, თუ როგორ იზრდებიან მისი ხელით შექმნილი ქარხნები, საცხოვრებელი ბინები, სკოლები, კლუბები და კულტურის სხვა კერები! მშენებლისათვის არ არსებობს იმაზე უფრო დიდი სიამაყე, ვიდრე წარჩინებულად შესრულება სტალინური ეპოქის გრანდიოზული სამუშაოებისა, იმ სამუშაოებისა, რომლებიც ხორციელდება საბჭოთა ხალხის სახსრებით და ჩვენი დიადი ხალხის ინტერესების გულისათვის.

მშენებლობათა მოწინავე მუშები, — ხოლო ისინი ცოტანი კი არ არიან, — იძლევიან ერთნახევარი-ორი ნორმის სისტემატურად შესრულების მრავალ საუცხოო ნიმუშს. ცალკეული სტახანოველები მშენებლობებზე გვიჩვენებენ მუშაობის ბრწყინვალე ნიმუშებს, მაგრამ უმრავლეს შემთხვევებში საქმე ერთეულთა რეკორდებს იქით არ მიდის, მასობრივი სტახანოვური მოძრაობა შექმნილი არ არის. თითქმის ყველა სამშენებლო ორგანიზაციამ 1937 წელი დაამთავრა შრომის ნაყოფიერების დარგში დავალებათა მკვეთრი შეუსრულებლობით. ეს იმით აიხსნება, რომ მშენებლობებზე მუშა-ხელის უდიდესი გარდამეტი არსებობს. უმსგავსო გაცდენები ნთქამენ მოწინავეთა შრომის მაღალ ნაყოფიერებას, იწვევენ შრომის ხელფასის ფონდების მნიშვნელოვან გადახარჯვას, არყევენ შრომის დისციპლინას, მილიონობან ზარალს აყენებენ სამშენებლო ორგანიზაციებს. ასეთ მდგომარეობას სურათს ვხედავთ „ზაეოდსტროის“, „დონბასყილსტროის“, „სოიუზტრანსსტროის“, „სოიუზშქავაციის“ და მრავალ სხვა ტრესტებში.

ზოგიერთ სამეურნეო მუშაკს წარმოუდგენია, რომ შრომის ნაყოფიერების ზრდის ძირითადი გზა მდგომარეობს დისციპლინის განმტკიცებაში ადმინისტრატიული ზომებით, მასობრივ სასჯელთა დადების გზით. ისინი მხედველობიდან უშვებენ, რომ მათი ძირითადი ამოცანა მდგომარეობს იმაში, რომ სწორად გაანაწილონ მუშა-ძალა, ასწავლონ ადამიანებს, მოაწყონ მწყობრი მუშაობა. ხოლო მწყობრი მუშაობის დროს საქმე უფრო ხალისიანად მიდის, შრომა უფრო ნაყოფიერია, დისციპლინა უფრო მტკიცეა, ხელფასი უფრო მაღალია.

ჩვენი მშენებლები ჯერ კიდევ არ დაუფლებიან წარმოების ეკონომიკას, ისინი საკმაოდ ღრმად არ სწვდებიან საფინანსო საკითხებს, ამავე დროს კი ისინი აქ იპოვნიან ყველა მოუგვარებლობისა და ყველა წარმატების ასახვას. დავეუფლოთ ფინანსებს, შეუპოვრად ვიბრძოლოთ თვითღირებულების შემცირებისათვის, გავუფრთხილდეთ თვითეულ საბჭოთა მანეთს — ასეთია საგალდებულო მოთხოვნა, რომელიც წარედგინება თვითეულ საბეურნეო მუშაკს მომდინარე წელს.

მშენებლები უჩივიან მომარაგების ნაკლებობას. მაგრამ ჩვენთვის, ბოლშევიკებისათვის, აქედან მხოლოდ ის გამომდინარეობს, რომ უნდა დავაწვეთ საშენი მასალების წარმოების გაფართოებას და გაცილებით უკეთ გამოვიყენოთ არსებული რესურსები. ახალშენებათა ხელმძღვანელებმა ხშირად არც კი იციან თავიანთი საკუთარი რეზერვები: დროა მშენებლობათა ხელმძღვანელებმა შეითვისონ, რომ დიდიხანია საჭიროა ბოლო მოეღოს ამ დიდმნიშვნელოვანი საკითხების მესამეხარისხოვან პირთათვის მინდობის მანკიერ სისტემას, და მომარაგების საქმე თავიანთ საკუთარ ხელში აიღონ.

უკანასკნელ წლებში ბევრი რამ არის გაკეთებული მშენებლობის გადასაყვანად ინდუსტრიულ რელსებზე. მაგრამ მშენებლები ჯერ კიდევ ძლიერ ცუდად იყენებენ მექანიზმებს, რომლებიც მათ აქვთ. დამახასიათებელი მაგალითი. 250 ექსკავატორიდან, რომლებიც მძიმე მრეწველობის სახალხო კომისარიატის სამშენებლო ორგანიზაციათა განკარგულებაში იმყოფება, 1937 წელს, როდესაც სამშენებლო სამუშაოები გაჩაღებული იყო, მოქმედებდა მხოლოდ 165, დანარჩენები კი სცდებოდნენ, რადგანაც გაფუჭებული იყვნენ. ვიღაცის დანაშაულებრივი მოუვარებლობით ექსკავატორების რემონტი ცენტრალიზებულია ერთ ქარხანაში სვერდლოვსკში და მოწყობილია მეტისმეტად ცუდად. ასევე უმსგავსოდ, როგორც ექსკავატორებს, იყენებენ ჰიდრომონიტორებსაც. ბეტონსარეველები მუშაობენ სამუშაო დროის მხოლოდ დაახლოებით ერთ მესამედს. მექანიზმები განაწილებულია არასწორად. სვირმშენზე, კრივოროჟმშენზე, ურალალუმინში არის მექანიზმების უდიდესი პარკი, რომელიც უსაქმოდ დგას, ხოლო მეზობელ მშენებლობებზე იგრძნობა სახელდობრ ამ მოწყობილობის მწვავე ნაკლებობა.

მრავალ სტახანოველ მუშას ათეულობით შეაქვს შესანიშნავი რაციონალიზატორული წინადადებანი. მაგრამ სამშენებლო ორგანიზაციებში არ იჩენენ საჭირო ყურადღებას, რომ გაავრცელონ მათი ძვირფასი გამოცდილება, რომელიც შემოწმებულია საქმით და რომელმაც პრაქტიკაზე გაამართლა თავისი თავი. ხელმძღვანელთა ამოცანა ამჟამად იმაში მდგომარეობს, რომ ბოლო მოუღონ

# ბოლშევიკური გულისხმიერება და ყურადღება გამოვიჩინოთ ადამიანებისადმი

**პარტიის ცენტრალური კომიტეტის იანვრის პლენუმის გადაწყვეტილებათა ქმედი და სწრაფი შესრულება დაჟინებით მოითხოვს თვითეული ხელმძღვანელისაგან ადამიანისადმი—სოციალიზმის მშენებლისადმი გულისხმიერად და ყურადღებით მიდგომას, მოითხოვს ბოლშევიკური სიფხიზლის კიდევ უფრო გაძლიერებას, რათა ამოიქოლოს ყველა ხვრელი, რომლებითაც შესძლებდნენ შემოძრომას ხალხის მტრები. „პრავდა“**

## გავაჩაღოთ აგიტმასობრივი მუშაობა პლენუმის დადგენილების ღრმად შესწავლისათვის

სსრ კავშირის უზენაესი საბჭოს არჩევნებისათვის მზადების პერიოდში აქტიურ პოლიტიკურ მუშაობაში ახალი ფენები ჩაებნენ. უპარტიოთა მასამ განსაკუთრებული ძალით ივრძნო თავისი მჭიდრო კავშირი ლენინ-სტალინის პარტიასთან. გაშლილმა ღრმა პოლიტიკურმა მუშაობამ წელი შეუწყო ნიჭიერ და პარტიის საქმისადმი უსაზღვროდ ერთგულ აგიტატორთა, პროპაგანდისტთა დაწინაურებას ხალხიდან.

საქ. კ. პ. (ბ) ქუთაისის საქალაქო კომიტეტში მომუშავე ამხანაგები ამბობენ: სსრ კავშირის უზენაესი საბჭოს საარჩევნო კამპანიის პერიოდში აღმოჩნდა ბევრი აქტივისტი, საუკეთესო აგიტატორი, რომელთაც ჩვენ არჩევნებამდე არ ვიცნობდით, ან ცალმხრივ ვიცნობდით.

სსრ კავშირის უზენაესი საბჭოს არჩევნების დროს გორის რაიონში აღრიცხული იყო 425 აგიტატორი და 62 მესაუბრე-წამკითხველი. თელავის რაიონში აგიტატორთა რიცხვი არჩევნების პერიოდში 267-დან 516-მდე გაიზარდა.

არჩევნების შემდეგ ბევრმა პარტიულმა ორგანიზაციამ თავი მიანება საარჩევნო პერიოდში გაჩაღებულ სააგიტაციო მუშაობას. მათ ვეღარ შეინარჩუნეს თავიანთი აგიტატორები, რომლებიც ორგანიზებულად ატარებდნენ საუბრებს ხალხთან, აწყობდნენ პოლიტდღეებს, გაზეთების კითხვას და სხვ.

გორის რაიონში არჩევნების დამთავრების შემდეგ თავი მიანებეს აგიტატორებისათვის ხელმძღვანელობის გაწევას. რაიკომთან არსებულ პარტკაბინეტში აღარ ეწყობა აგიტსემინარები, კონსულტაციები, მოკლევადიანი კურსები აგიტატორებისათვის და სხვ. სსრ კავშირის უზენაესი საბჭოს არჩევნების შემდეგ გორის რაიონის არცერთ სასოფლო საბჭოს და არცერთ კოლმეურნეობის ხელმძღვანელს აღარ უფიქრია ამ საკითხზე. არჩევნების დებულების შესასწავლად რაიონში ჩამოყალიბებული იყო 1.419 წრე 34.136 მსმენელით. არჩევნების შემდეგ ამ წრეებმა დაამთავრეს დებულების შესწავლა, მაგრამ მათში გაერთიანებულ ამხანაგებთან აგიტასაუბრები აღარ იმართება, ბევრი პარტორგანიზატორი და პარტკომის მდივანი ასე ფიქრობს: საარჩევნო კამპანია დამთავრდა, რაღა საჭიროა წრეები და სააგიტაციო საუბრები. რა საკითხზე უნდა ილაპარაკონ აგიტატორებმა და პროპაგანდისტებმა?

ვინც ასე ფიქრობს, ის სასტიკად სცდება. მას არ ესმის, თუ რა უდიდესი მნიშვნელობა აქვს მშრომელთა შორის მასობრივ სააგიტაციო-პროპაგანდისტულ მუშაობას, არ ესმის, რომ სააგიტაციო-პროპაგანდისტული მუშაობა არის არა დროებითი კამპანია, არამედ ყოველდღიური ორგანული მუშაობა.

პოლიტიკური მუშაობის მიმართულება და შინაარსი განისაზღვრება ახალი ამოცანებით. მაგალითად, ახლა მთავარია ის, რომ აგიტატორმა გააცნოს ფართო მასებს საქ. კ. პ. (ბ) ცენტრალური კომიტეტის იანვრის პლენუმის დადგენილება.

სწორედ მოიქცნენ ის პარტიული ორგანიზაციები, რომლებმაც არჩევნების შემდეგ კი არ შეჰკვეცეს სააგიტაციო-მასობრივი მუშაობა, არამედ გააძლიერეს იგი. მაგალითად, თბილისის სტალინის სახელობის ორთქლმავალ-ვაგონ-სარემონტო ქარხანაში ამჟამად ფართო სააგიტაციო-მასობრივი მუშაობაა გაშლილი საქ. კ. პ. (ბ) ცენტრალური კომიტეტის იანვრის პლენუმის დადგენილების ღრმად შესწავლისათვის.

ქარხანაში 80 პროპაგანდისტი და აგიტატორი გულმოდგინედ ატარებს პლენუმის დადგენილების ხმამაღალა კითხვას და ახსნა-განმარტებას.

ასევე დიდი აქტივობით ტარდება სააგიტაციო საუბრები სამგზავრო სადგურის მუშა-მოსამსახურეთა შორის. აქ საქ. კ. პ. (ბ) ც. კ-ის იანვრის პლენუმის დადგენილებას დიდი ინტერესით სწავლობს 400-ზე მეტი კაცი.

სამოქალაქო საჰაერო ფლოტის ამიერკავკასიის სამმართველოში სააგიტაციო საუბრის დროს გამოსულმა მუშებმა გააკრიტიკეს მუშაობა აღნიშნულ სამმართველოსთან არსებული პარტორგანიზაციისა, რომელმაც თავდაზღვევა გამოიჩინა და პარტიიდან უსაფუძვლოდ გარიცხა აქტივისტი კომუნისტი ამხ. კისელიოვი.

პლენუმის დადგენილების გარშემო სააგიტაციო - მასობრივი მუშაობის გაშლასთან ერთად მთელი რიგი პარტიული ორგანიზაციები დიდ მუშაობას ეწევიან სტახანოველების, საუკეთესო ადამიანების პარტიაში მისაღებად. საქ. კ. პ. (ბ) ც. კ-ის პლენუმის დადგენილების გამოქვეყნების შემდეგ თბილისის ტრამვაის პარტიულმა ორგანიზაციამ პარტიის რიგებში მიიღო 9 კაცი, მათ შორის მოძრაობის დარგის საუკეთესო სტახანოველები, აქტივისტები ამხ. მ. მარკინა, ა. ლიტვინოვა, ლ. წერეთელი და სხვ. თბილისის აბრეშუმის ფაბრიკაში საქ. კ. პ. (ბ) ცენტრალური კომიტეტის იანვრის პლენუმის გადაწყვეტილებათა ხმამაღლა კითხვას — ახსნა-განმარტებას ატარებს 48 აგიტატორი. აქვე უნდა დავძინოთ, რომ პარტიული ორგანიზაციების ამოცანები არ ამოიწურება სააგიტაციო მუშაობით. საქ. კ. პ. (ბ) ც. კ-ის იანვრის პლენუმის გადაწყვეტილების ახსნა-განმარტებას და მშრომელთათვის მის ფართოდ გაცნობას პრაქტიკული შედეგები უნდა მოჰყვეს.

საქ. კ. პ. (ბ) ც. კ-ის იანვრის პლენუმის გადაწყვეტილების განხორციელებაში უაღრესად მნიშვნელოვანი როლი უნდა შეასრულონ აგიტატორებმა და პროპაგანდისტებმა. ფართო მასობრივი პოლიტიკური აგიტაცია და პროპაგანდა მშრომელთა შორის — აი რა ევალება ყველა ჩვენს მუშაკს, პარტიულსა და უპარტიოს.

**ალ. გვინჩიძე.**

## უღანაშაულოდ გარიცხულნი

(ზუგდიდი, საქ. კორესპონდენტისაგან)

საქ. კ. პ. (ბ) სტალინური ცენტრალური კომიტეტის იანვრის პლენუმის დადგენილებამ „პარტიიდან კომუნისტების გარიცხვისას პარტორგანიზაციების შეცდომებზე, საქ. კ. პ. (ბ)-დან გარიცხულთა აპელაციებისადმი ფორმალურ-ბიუროკრატიულ დამოკიდებულებასა და ამ ნაკლოვანებათა აღმოფხვრის ღონისძიებებზე“ პარტიული მასების ცხოველი გამოხმაურება ჰპოვა.

ზუგდიდის პარტიულმა ორგანიზაციამ სერიოზულად მოჰკიდა ხელი პლენუმის დადგენილების განხილვა-შესწავლას და ამ დადგენილების საფუძველზე იგი შეუდგა იმ შეცდომების აღმოფხვრას, რომელიც დაშვებული იყო პარტიიდან კომუნისტების გარიცხვის დროს.

რაიკომის ბიურომ 20 იანვრის სხდომაზე განიხილა საკითხი პლენუმის დადგენილების ფართოდ განხილვისა და დაშვებული შეცდომების გამოსწორებისათვის საჭირო ღონისძიებებზე. პლენუმის დადგენილების ურყევად განხორციელებისათვის ბიურომ დასახა პრაქტიკული ღონისძიებანი.

წინასწარი მოსამზადებელი მუშაობის ჩატარების შემდეგ 24—25 იანვარს მოეწყო პარტიული დღეები (ქალაქად და სოფლად).

პარტიულმა კრებებმა ბოლშევიკური კრიტიკისა და თვითკრიტიკის ფართოდ გაშლით გამოამჟღავნეს, რომ იმ სერიოზულ მუშაობასთან ერთად, რომელიც ზუგდიდის პარტიულმა ორგანიზაციამ გასწია ხალხის მტრების გამოსააშკარავებლად და გასანადგურებლად, დაშვებულ იქნა მთელი რიგი შეცდომები, რომ ზოგიერთი პარტიული ორგანიზაცია დანაშაულებრივ-ჭარაფშუტულ დამოკიდებულებას იჩენდა პარტიის წევრთა ბედიღბლისადმი და ხელაღებით რიცხავდა პარტიიდან კომუნისტებს.

საქ. კ. პ. (ბ) ზუგდიდის რაიკომის ყოფილი მდივნები, ხალხის ამჟამად მხილებული მტრები მყვირალა ფრაზებს ისროდნენ „სიფხიზლის“ შესახებ, რითაც ორგანიზაციის ნამდვილ სიფხიზლეს ადუნებდნენ, თვალთმაქცურად ინიღბებოდნენ, თავს ინარჩუნებდნენ პარტიულ ორგანიზაციაში და უდანაშაულო კომუნისტებს მოჩმახული ბრალდებებით რიცხავდნენ პარტიიდან.

რაიკომის ყოფილმა მდივანმა ინგურჰესალდმშენის პარტორგანიზაციის წევრს ამხ. კვარაცხელიას პარტიული ბილეთი ჩამოართვა და უთხრა: „შენ სოფ. კოკიდან ხარ, იქ ყველა ტროცკისტებია და შენც ტროცკისტი იქნებიო“,—ასე დაესაბუთა ხალხის ამ საზიზღარმა მტერმა უდანაშაულო კომუნისტის პარტიიდან გარიცხვა.

რაიკომში მოკალათებულმა ხალხის მტრებმა ზუგდიდის № 2 ჩაის ფაბრიკის პარტიულ ორგანიზაციას წინადადება მისცეს პარტიიდან გარიცხა პარტიის წევრობის კანდიდატი ამხ. გრ. როგავა. როგავას არავითარი ბრალდება არა ჰქონდა, მაგრამ თავდამზღვევებმა საკითხი მაინც „გააარჩიეს“ და როგავას სრულიად უდანაშაულოდ გამოუცხადეს სასტიკი საყვედური. მათვე ჯოღეჯიანის ჩაის საბჭოთა მეურნეობის პარტიულ ორგანიზაციას წინადადება მისცეს პარტორგობიდან მოეხსნა და პარტიის რიგებიდან გაერიცხა კირილე ჭანტურია. გარიცხვის მიზეზად ასახელებდნენ იმას, რომ ჭანტურია პარტორგად არჩეულ იქნა მაშინ, როდესაც რაიკომის მდივნად გვასალია იყო, „მაშასადამე“ ჭანტურიას კავშირი ექნებოდა გვასალიასთანო.

კარიერისტმა კომუნისტმა ერ. წყაროზიამ რაიკომში შეიტანა განცხადება და ცილი დასწამა პარტიის წევრს გერასიმე ჯანაშიას, ვითომც ის 1924 წლის მენშევიკური ავანტიურის მონაწილე ყოფილიყოს. პირველადს პარტორგანიზაციას ეს ცნობა არც კი შეუმოწმებია, ისე ხელაღებით გარიცხა ჯანაშია პარტიიდან. გამოირკვა, რომ ჯანაშია ავანტიურის მონაწილე არ ყოფილა.

ინგურჰესალდმშენის პარტიული ორგანიზაციის კრებაზე, სადაც იხილავდნენ საქ. კ. პ. (ბ) ცენტრალური კომიტეტის იანვრის პლენუმის დადგენილებას, ნაკლებად მოსჩანდა გაბედული თვითკრიტიკა დაშვებული შეცდომების შესახებ.

ასევე ნაკლებად იყო გაშლილი ბოლშევიკური კრიტიკა ქ. საბჭოს, ცაიშის და ზოგიერთ სხვა პირველადს პარტორგანიზაციის კრებაზე.

პარტრაიკომმა უკვე დაიწყო პარტიიდან გარიცხულთა აპელაციების განხილვა. რაიკომის ბიუროს პარტიის რიგებში აღადგინა პარტიიდან უდანაშაულოდ გარიცხული 6 ამხანაგი.

სწორმოეპს მუშაობა შეცდომების სწრაფად გამოსწორებისათვის.

**სევ. ებრალიძე.**

თბილისის თამბაქოს ფაბრიკის ცნობილი სტახანოველი თ. როსტომაშვილა დაჯილდოებულია ხარისხის ინსპექტორად.
სურათზე: სტახანოველი თ. როსტომაშვილი ამოწმებს მუშა-ქალის პოვაროვას ნამუშევარს

ფოტო—ბუდეშტსკის.

## გულისხმიერად მოვეპყრათ თვითეულ კომუნისტს

საქ. ჯ. პ. (ბ) ცენტრალური კომიტეტის იანვრის პლენუმის ისტორიულ დადგენილებას „პარტიიდან კომუნისტების გარიცხვისას პარტორგანიზაციების შეცდომებზე, საქ. კ. პ. (ბ)-დან გარიცხულთა აპელაციებისადმი ფორმალურ - ბიუროკრატიულ დამოკიდებულებასა და ამ ნაკლოვანებათა აღმოფხვრის ღონისძიებებზე“ — ბორჯომის რაიონის ყველა პირველადს პარტორგანიზაციაში გულდასმით იხილავენ.

კომუნისტი რაფიელ ცინცაძე, საქ. პროფსაბჭოს ბორჯომის დასასვენებელი სახლის დირექტორი, იმ „მიზეზით“, თითქოს ის დასასვენებელ სახლში მავნებლურ მუშაობას აწარმოებდა, თითქოს დაკავშირებული იყო კონტრრევოლუციონერ ტროცკისტებთან, ბორჯომის საკურორტო სამმართველოს პირველადმა პარტიულმა ორგანიზაციამ გარიცხა პარტიის რიგებიდან. ეს უკანონო დადგენილება საქ. კ. პ. (ბ) ბორჯომის რაიკომმა ხელაღებით დაადასტურა. ცინცაძე ერთი თვე დაპატიმრებულიც კი იყო. შემდეგ გამოირკვა, რომ მას ტროცკისტებთან კავშირი არა ჰქონია და არც მავნებლური მუშაობა უწარმოებია. პარტიაში კვლავ აღადგინეს იგი, მაგრამ დღემდე უმუშევრად დაიარება.

პარტიის წევრი შალვა ლომსაძე ბორჯომის ჩამომსხმელი ქარხნის პირველადი პარტორგანიზაციის საერთო კრებამ ყალბი ინფორმაციის საფუძველზე გარიცხა პარტიის რიგებიდან. ცილისმწამებლებმა მას ბრალი დასდეს, თითქოს ის მავნებლურ მუშაობას ეწეოდა ქარხანაში.

პარტიის ბორჯომის რაიკომის ბიურომ დაადასტურა ეს უსამართლო გადაწყვეტილებაც.

უკანასკნელ ხანებში რაიკომის ბიურომ შეისწავლა მისი საქმე, უდანაშაულოდ სცნო ის და აღადგინა პარტიის რიგებში.

ბორჯომის რაიონმასკომის პირველადი პარტორგანიზაციის საერთო კრებამ განიხილა შთაშვილისა და ღონღაძის საქმე, უდანაშაულოდ სცნო ისინი და დასტოვა პარტიის რიგებში.

ზემოაღნიშნული ფაქტებიდან გამომდინარეობს, რომ ჩვენ ვალდებული ვართ გავაათკეცოთ ბოლშევიკური სიფხიზლე, გავაძლიეროთ პარტიის თვითეული წევრისადმი ღრმა ინდივიდუალური მიდგომა, შევისწავლოთ ისინი.

**ს. ნათელაშვილი.**

## თბილისის ორჯონიკიძის რაისაბჭოს პრეზიდიუმის გაფართოებული სხდომა

9 თებერვალს თბილისის აბრეშუმ-საქსოვი ფაბრიკის კლუბში შესდგა ორჯონიკიძის რაისაბჭოს პრეზიდიუმის გაფართოებული სხდომა.

სხდომაზე მოსმენილ იქნა აბრეშუმ-საქსოვი ფაბრიკის დირექტორის ამხ. ქ. გეგუჩაძის მოხსენება და ორჯონიკიძის რაისაბჭოს მგეგმავი ეკონომისტის ამხ. ქ. ახობაძის თანამოხსენება 1937 წლის საწარმოო-საფინანსო გეგმის შესრულების შესახებ.

მოსმენილ იქნა აგრეთვე ამხ. რატიანის ინფორმაცია ფაბრიკის სადეპუტატო ჯგუფის მუშაობაზე.

ფართოდ გაკრიტიკებულ იქნა ფაბრიკის ძველი მავნებლური ხელმძღვანელობა, რომლის უხეირო მუშაობის შედეგად ადგილი ჰქონდა წუნდებული პროდუქციის გამოშვებას, დაზგა-საათების გაცდენას, სტახანოვური მოძრაობის მივიწყებას და სხვ.

სიტყვებით გამოსული მუშა-მოსამსახურეები აღნიშნავდნენ ფაბრიკის შარშანდელი მუშაობის დეფექტებს და საწარმოო გეგმების შეუსრულებლობის მიზეზად ასახელებდნენ სუსტ და მოუქნელ ხელმძღვანელობას, სტახანოვური მოძრაობის მიმართ ბიუროკრატიულ დამოკიდებულებას.

ფაბრიკის ახალი ხელმძღვანელობა ამჟამად სწავლობს სსრ კავშირის სტალინურ კონსტიტუციას, საქართველოს საბჭოთა სოციალისტური რესპუბლიკის კონსტიტუციას და ემზადებიან ჩვენი ორდენოსანი რესპუბლიკის უზენაესი საბჭოს მომავალი არჩევნებისათვის.

როგორც ვიცით, აგიტაციის წარმატებას განსაზღვრავს აგიტატორის მომზადება. ჩვენი ამოცანაა—კონკრეტულად დავეხმაროთ თვითეულ აგიტატორს ბოლშევიკური აგიტაციის ტექნიკის დაუფლებაში და იდეურ-პოლიტიკური დონის ამაღლებაში. ყოველდღიურად იბრება მრავალი, მშრომელთათვის საინტერესო ახალი საკითხი, რომლებიც განმარტებას მოითხოვს. აგიტატორი მოვალეა დაუყოვნებლივ განუმარტოს მშრომელებს პოლიტიკური ამბები — ცხელ კვალზე მიაწოდოს ინფორმაცია საგარეო და საშინაო პოლიტიკის საკითხებზე, გარკვეული პასუხი გასცეს ყველა იმ კითხვებზე, რომლებიც მშრომელებს აინტერესებს. ცხადია, აგიტატორები პარტორგანიზაციების ყოველდღიური დახმარების გარეშე ვერ შესძლებენ ამ ამოცანის წარმატებით გადაწყვეტას.

უნდა აღინიშნოს, რომ აგიტატორებისათვის ჟურნალ-გაზეთებისა და ლიტერატურის მიწოდების საქმე დღემდე მოუგვარებელია. კავშირგაბმულობა ცუდად ასრულებს დაკისრებულ მოვალეობას. სახელმწიფო გამომცემლობის ადგილობრივ მაღაზიას არ მოეპოვება პოლიტიკური, მხატვრული და სხვა სახის თანამედროვე ლიტერატურა. აგიტატორები იქ მათთვის საჭირო ლიტერატურის მინიმუმსაც კი ვერ პოულობენ. საჭიროა სახელგამის დირექციამ დროულად და საკმარად მიაწოდოს რაიონებს სათანადო ლიტერატურა.

მასობრივი აგიტაციის საქმეს ისიც აფერხებს, რომ რაიონში არსებული 23 კლუბ-სამკითხველოდან უმრავლესობა ცუდად მუშაობს. არ მოქმედებენ მასობრივი წრეები, საკმაო რაოდენობით არ მოეპოვებათ პოლიტიკური და მხატვრული ლიტერატურა. ამ კულტურულ დაწესებულებათა ხელმძღვანელი კადრები ხშირ შემთხვევაში არ შეეფერებიან მოვალეობას. არჩევნების დროს გამომჟღავნებულ იქნა, რომ ქვედა-აკეთის სასოფლო სამკითხველო უმრავლეს შემთხვევებში დაკეტილი იყო. ადგილობრივი საბჭოთა და პარტკომკავშირული ორგანიზაციები დამშვიდებული შესცქეროდნენ ასეთ უმსგავსობას.

ჩვენს რაიონში ორასამდე კედლის გაზეთი გამოდის. ამ გაზეთების უმეტესობა მოწოდების სიმაღლეზე ვერ დგას. მაგალითად, სოფ. გვიმბალაურის კოლმეურნეობის კედლის გაზეთი „კოლმეურნის ხმა“ (რედაქტორი—მ. იმნაძე) 1937 წელს მხოლოდ სამჯერ გამოვიდა და ისიც ცუდი ხარისხის. ეს გაზეთი გამონაკლისი როდია. კედლის გაზეთების მუშაობის გადაჭრით გაუმჯობესება ჩვენი მორიგი საბრძოლო ამოცანაა.

უნდა ითქვას, რომ მშრომელთა გაზრდილ მოთხოვნილებას ყოველთვის ვერ აკმაყოფილებს კინოს და რადიოს მუშაობა. მამათის ამხ. ბერიას სახელობის კოლმეურნეობასთან, სუფსის კლუბთან და ნიგვზიანის კოლმეურნეობასთან არსებული რადიოისდგურები ცუდად მუშაობენ. ლანჩხუთის რადიოისდგური მოიკოჭლებს. ბევრ სოფელში რადიოშიმღები აპარატი უმოქმედოდაა. რაიონული ორგანიზაციები ვერ მოიხსნიან პასუხისმგებლობას ამ საქმისათვის, მაგრამ საქართველოს რადიოკომიტეტმაც უნდა მიხედოს თავისი ძირეული წერტილის მუშაობას და დაგვეხმაროს უმოკლეს დროში აღმოვფხვრათ ეს დეფექტები.

კინომრეწველობას სოფლების მომსახურებაში ჩრდილოვანი ხასიათები აქვს. რაიონები ახალ სურათებს დაგვიანებით ღებულობენ. მაგალითად, ლანჩხუთის კინოს 5 თებერვალსაც არ ჰქონდა მიღებული სურათი „ლენინი ოქტომბერში“. ცუდად მუშაობს მოძრავი კინო, იგი კოლმეურნეობებთან დადებულ ხელშეკრულებას ვერ ასრულებს. საჭიროა ეს დეფექტები დაუყოვნებლივ აღმოიფხვრას.

---

**ხ. ჯინჭარაძე**

საქ. კ. პ. (ბ) ლანჩხუთის რაიკომის მდივანი.

## ახალი კადრები

სსრ კავშირის უზენაესი საბჭოს არჩევნების საარჩევნო კამპანიამ განსაკუთრებით გააცხოველა ჩვენი პირველადი პარტორგანიზაციების მუშაობა. პარტიის რიგითი წევრები აქტიურად გამოდიოდნენ მშრომელების წინაშე საუბნო კრებებზე და ეწყობდნენ ბოლშევიკურ აგიტაციას.

არჩევნებისათვის მზადების პერიოდში თავი გამოიჩინა აგიტატორთა და პროპაგანდისტთა მრავალრიცხოვანმა არმიამ, პარტიულმა და არაპარტიულმა ბოლშევიკებმა, ლენინ-სტალინის პარტიის ერთგულმა ადამიანებმა, ნიჭიერმა და უნარიანმა ახალმა ძალებმა, რომლებსაც წინათ არ ამჩნევდნენ, ან პასიურებად სთვლიდნენ.

რაიკომის ხელმძღვანელობაში შეპარული ხალხის მტრები მავნებლურად ფუშავდნენ სააგიტაციო მუშაობას, ხელოვნურად აფერხებდნენ აგიტატორთა ახალი კადრების დაწინაურებას და ახშობდნენ ახალ ადამიანთა, პარტიულ და არაპარტიულ ბოლშევიკთა სწრაფად მზარდ ძალებს, ნერგავდნენ უნდობლობას ახალი ძალებისადმი. აგიტატორთა შორის ვერ ნახავდით ვერცერთ კომკავშირელს და პარტიის წევრობის კანდიდატს, უპარტიოების შესახებ ხომ ლაპარაკიც ზედმეტი იყო. თუ რომელიმე პირველადი პარტორგანიზაცია პარტკანდიდატებს და კომკავშირის წევრებს წამოაყენებდა აგიტატორებად, ამას სიფხიზლის მოდუნებად უთვლიდნენ. მაგალითად, 1937 წლის იგლისში პარტრაიკომმა გააუქმა სოფ. აცანის ტერიტორიული პირველადი პარტორგანიზაციის დადგენილება სრული საშუალო სკოლის დირექტორის, პარტიის წევრობის კანდიდატის, უნარიანი და ავტორიტეტული ახალგაზრდა მუშაკის ამხ. ამბროსი იმნაძის აგიტატორად წამოყენების შესახებ, პარტორგანიზაციას კი მიუთითა—სიფხიზლე დაგიკარგავთო.

რაიკომის ხელმძღვანელობაში შეპარული ხალხის მტრები მავნებლურად ფუშავდნენ სააგიტაციო მუშაობას, ხელოვნურად აფერხებდნენ აგიტატორთა ახალი კადრების დაწინაურებას და ახშობდნენ ახალ ადამიანთა, პარტიულ და არაპარტიულ ბოლშევიკთა სწრაფად მზარდ ძალებს, ნერგავდნენ უნდობლობას ახალი ძალებისადმი. აგიტატორთა შორის ვერ ნახავდით ვერცერთ კომკავშირელს და პარტიის წევრობის კანდიდატს, უპარტიოების შესახებ ხომ ლაპარაკიც ზედმეტი იყო. თუ რომელიმე პირველადი პარტორგანიზაცია პარტკანდიდატებს და კომკავშირის წევრებს წამოაყენებდა აგიტატორებად, ამას სიფხიზლის მოდუნებად უთვლიდნენ. მაგალითად, 1937 წლის იგლისში პარტრაიკომმა გააუქმა სოფ. აცანის ტერიტორიული პირველადი პარტორგანიზაციის დადგენილება სრული საშუალო სკოლის დირექტორის, პარტიის წევრობის კანდიდატის, უნარიანი და ავტორიტეტული ახალგაზრდა მუშაკის ამხ. ამბროსი იმნაძის აგიტატორად წამოყენების შესახებ, პარტორგანიზაციას კი მიუთითა—სიფხიზლე დაგიკარგავთო.

ახალი ადამიანების ზრდა, ახალი კადრების დაწინაურება ბოლშევიკური ზრუნვის ნიშანდობლივი თვისებაა. ბოლშევიკური ზრუნვა ადამიანებზე, ახალი კადრების ბოლშევიკური აღზრდა, დაწინაურება ბოლშევიკური ხელმძღვანელობის ერთ-ერთი ძირითადი ამოცანაა.

ბოლშევიკური ზრუნვა ადამიანებზე, ახალი კადრების ბოლშევიკური აღზრდა, დაწინაურება ბოლშევიკური ხელმძღვანელობის ერთ-ერთი ძირითადი ამოცანაა.

ლანჩხუთის სკოლის მასწავლებელი ქატო წილოსანი, ლანჩხუთის სტალინის სახელობის კოლმეურნეობის წევრი სევ. ჩხაიძე, ჭანჭათის სკოლის მასწავლებელი ფატი წულაძე, ჩიბათის სკოლის მასწავლებლები მარო და ელენე სარჯველაძეები, სოფ. ჭინათის კოლმეურნე კალისტე გოგიჩაიშვილი და სხვა მრავალი.

სსრ კავშირის უზენაესი საბჭოს არჩევნების პროცესში მოზღვავებული ენტუზიაზმის შედეგად გაიზარდა მოწინავე ადამიანთა ლტოლვა ლენინ-სტალინის პარტიისაკენ. მაგალითად, პარტიაში მიღების განახლების დღიდან ლანჩხუთის პარტორგანიზაციაში ახლად მიღებულთა რიცხვი 1937 წლის დეკემბრამდე 36-ს უდრიდა, ხოლო შემდეგ, დეკემბერსა და იანვარში, პარტიაში მიღებულია 25 კაცი.

რაიონის პარტიული ორგანიზაცია გულდასმით სწავლობს და აწინაურებს მოწინავე აგიტატორებს. მაგალითად, ამხ. ე. თაყდიშვილი, რომელიც არჩევნების პერიოდში ჩოლობარგის საარჩევნო უბანში ნდობით აღჭურვილ პირად მუშაობდა, დაწინაურებულია რაიკომის ინსტრუქტორად, ჯურუყვეთის საარჩევნო უბნის აგიტატორი ამხ. ე. მურვანიძე—რაიკომის შტატის პროპაგანდისტად, ტაბანათის საარჩევნო უბნის აგიტატორი ამხ. ა. ჩხაიძე—რაიკომის ინსტრუქტორად, ლაშისელის საარჩევნო უბანში მომუშავე ნდობით აღჭურვილი პირი ამხ. ი. ჩხაიძე—განათლების განყოფილების გამგედ, აკეთის საარჩევნო უბნის აგიტატორი ამხ. ურუშაძე—მამათის სასოფლო საბჭოს თავმჯდომარედ, ნდობით აღჭურვილი პირი ჩიბათის საარჩევნო უბანში ამხ. ლ. პატარაია—კულტსახლის დირექტორად, ხიდმაღალას საარჩევნო უბნის აგიტატორი ამხ. ძიმისტარიშვილი—სუფსის სასოფლო საბჭოს თავმჯდომარედ, ამავე უბნის აგიტატორი ნოე გოგუაძე—რაიაბრეშუმის პუნქტის გამგედ, ხიდმაღალას საარჩევნო უბნის ნდობით აღჭურვილი პირი ამხ. ქ. ტიკარაძე—რაიკომის შტატის პროპაგანდისტად, ჩიბათის საარჩევნო უბნის აგიტატორი ამხ. კ. კუკულაძე—ჩიბათის სას. საბჭოს თავმჯდომარედ, ზედა-აკეთის საარჩევნო უბნის აგიტატორი ამხ. ა. ბარამიძე—რაიკომის შტატის პროპაგანდისტად და სხვ.

არჩევნების შემდეგ ჩვენი ამოცანა იყო არ დაგვეფანტა აგიტატორთა კადრები, დაგვემყარებინა მათთან მჭიდრო კავშირი და მასებში კიდევ უფრო გაგვეძლიერებინა ბოლშევიკური აგიტაცია. ამ მიზნით საარჩევნო კამპანიის დამთავრებისთანავე, დეკემბერში მოვაწყეთ 16 აგიტკოლექტივი. ყველა აგიტატორი და წამკითხველი აგიტსემინარებში ჩავრიცხეთ.

საქ. კ. პ. (ბ) ც. კ-ის მითითების საფუძველზე იანვარში ჩატარდა სამდღიანი კურს-თათბირები, რომლებშიაც მონაწილეობდა ყველა აგიტატორი და წამკითხველი. თებერვალში მოეწყობა აგიტატორთა გადასამზადებელი 10-დღიანი კურსები. კურსებს გაივლის 150 აგიტატორი.

საარჩევნო კამპანიის გამოცდილების მიხედვით ჩვენ მოვაწყეთ ათკომლიანი სააგიტაციო უბნები. ასეთი უბნები მოწყობილია 785 ადგილზე. თვითეული აგიტატორი მიმაგრებულია გარკვეულ უბანზე და იქ ბოლშევიკურ აგიტაციას ეწევა.

ამჟამად აგიტატორები აძლევენ მშრომელებს ახსნა-განმარტებას საქ. კ. პ (ბ) ც. კ-ის იანვრის პლენუმის დადგენილების შესახებ, ესაუბრებიან მათ ესპანეთისა და ჩინეთის ხალხების გმირულ ბრძოლაზე ფაშიზტი დამპყრობლების წინააღმდეგ, უკთხოვენ საინტერესო მასალებს გაზეთებიდან. აგიტატორები დიდ მუშაობას ეწევიან საგაზაფხულო თესვისათვის მზადების ირგვლივ. სააგიტაციო უბნებში მშრომელებს ეხსნიან სოციალისტური შეჯიბრების ხელშეკრულებას, რომელიც დადებულია მახარაძისა და ზუგდიდის რაიონებთან საგაზაფხულო თესვაში წარმატებების მოსაპოვებლად.

სსრ კავშირის უზენაესი საბჭოს არჩევნების დებულების შემსწავლელი წრეები ამჟამად სწავლობენ სსრ კავშირის სტალინურ კონსტიტუციას, საქართველოს საბჭოთა სოციალისტური რესპუბლიკის კონსტიტუციას და ემზადებიან ჩვენი ორდენოსანი რესპუბლიკის უზენაესი საბჭოს მომავალი არჩევნებისათვის.

როგორც ვიცით, აგიტაციის წარმატებას განსაზღვრავს აგიტატორის მომზადება. ჩვენი ამოცანაა—კონკრეტულად დავეხმაროთ თვითეულ აგიტატორს ბოლშევიკური აგიტაციის ტექნიკის დაუფლებაში და იდეურ-პოლიტიკური დონის ამაღლებაში. ყოველდღიურად იბრება მრავალი, მშრომელთათვის საინტერესო ახალი საკითხი, რომლებიც განმარტებას მოითხოვს. აგიტატორი მოვალეა დაუყოვნებლივ განუმარტოს მშრომელებს პოლიტიკური ამბები — ცხელ კვალზე მიაწოდოს ინფორმაცია საგარეო და საშინაო პოლიტიკის საკითხებზე, გარკვეული პასუხი გასცეს ყველა იმ კითხვებზე, რომლებიც მშრომელებს აინტერესებს. ცხადია, აგიტატორები პარტორგანიზაციების ყოველდღიური დახმარების გარეშე ვერ შესძლებენ ამ ამოცანის წარმატებით გადაწყვეტას.

უნდა აღინიშნოს, რომ აგიტატორებისათვის ჟურნალ-გაზეთებისა და ლიტერატურის მიწოდების საქმე დღემდე მოუგვარებელია. კავშირგაბმულობა ცუდად ასრულებს დაკისრებულ მოვალეობას. სახელმწიფო გამომცემლობის ადგილობრივ მაღაზიას არ მოეპოვება პოლიტიკური, მხატვრული და სხვა სახის თანამედროვე ლიტერატურა. აგიტატორები იქ მათთვის საჭირო ლიტერატურის მინიმუმსაც კი ვერ პოულობენ. საჭიროა სახელგამის დირექციამ დროულად და საკმარად მიაწოდოს რაიონებს სათანადო ლიტერატურა.

მასობრივი აგიტაციის საქმეს ისიც აფერხებს, რომ რაიონში არსებული 23 კლუბ-სამკითხველოდან უმრავლესობა ცუდად მუშაობს. არ მოქმედებენ მასობრივი წრეები, საკმაო რაოდენობით არ მოეპოვებათ პოლიტიკური და მხატვრული ლიტერატურა. ამ კულტურულ დაწესებულებათა ხელმძღვანელი კადრები ხშირ შემთხვევაში არ შეეფერებიან მოვალეობას. არჩევნების დროს გამომჟღავნებულ იქნა, რომ ქვედა-აკეთის სასოფლო სამკითხველო უმრავლეს შემთხვევებში დაკეტილი იყო. ადგილობრივი საბჭოთა და პარტკომკავშირული ორგანიზაციები დამშვიდებული შესცქეროდნენ ასეთ უმსგავსობას.

ჩვენს რაიონში ორასამდე კედლის გაზეთი გამოდის. ამ გაზეთების უმეტესობა მოწოდების სიმაღლეზე ვერ დგას. მაგალითად, სოფ. გვიმბალაურის კოლმეურნეობის კედლის გაზეთი „კოლმეურნის ხმა“ (რედაქტორი—მ. იმნაძე) 1937 წელს მხოლოდ სამჯერ გამოვიდა და ისიც ცუდი ხარისხის. ეს გაზეთი გამონაკლისი როდია. კედლის გაზეთების მუშაობის გადაჭრით გაუმჯობესება ჩვენი მორიგი საბრძოლო ამოცანაა.

უნდა ითქვას, რომ მშრომელთა გაზრდილ მოთხოვნილებას ყოველთვის ვერ აკმაყოფილებს კინოს და რადიოს მუშაობა. მამათის ამხ. ბერიას სახელობის კოლმეურნ

## ბიბლიოთეკა ნაკლებად ინტერესდება ადამიანით

ბიბლიოთეკა ნებისმიერ ადამიანს ეხმარება, თუ ის სწავლობს, მუშაობს, ან ეძებს ინფორმაციას. ბიბლიოთეკა ნებისმიერ ადამიანს ეხმარება, თუ ის სწავლობს, მუშაობს, ან ეძებს ინფორმაციას. ბიბლიოთეკა ნებისმიერ ადამიანს ეხმარება, თუ ის სწავლობს, მუშაობს, ან ეძებს ინფორმაციას.

## ბიბლიოთეკა ნებისმიერ ადამიანს ეხმარება, თუ ის სწავლობს, მუშაობს, ან ეძებს ინფორმაციას