პროლეტარებო ყველა ქვეყნისა, შეერთდით!

კომუნისტი

საქ. კ. პ. (ბ) ცენტრალური კომიტეტის, თბილისის ქ-ის და ცაკის ორგანო

№ 69 (5170) | შაბათი, 26 მარტი, 1938 წ. | ფასი 10 კაპ.

დღეს გაზეთში:

ელექტროსადგურები სოციალისტური მრეწველობის გულია („პრავდის“ მოწვინავე).

ბრძანებულება სსრ კავშირის უმაღლესი საბჭოს პრეზიდიუმისა (1-ლი გვ.).

ელსადგურთა და ელექტრონის ქსელის მუშაკთა სრულიად-საკავშირო თათბირი (1-ლი გვ.).

ელექტროსადგურებისა, ქსელებისა და ენერგოსისტემის ყველა მუშისა, ინჟინრისა, ტექნიკოსისა და ყველა მუშაკისადმი (თათბირის მიმართვიდან. მე-2 გვ.).

ბ. გოგუა — დიდი გამარჯვება (მე-3 გვ.).

სოლომონ თავაძე — ოკრასანტია (ლეჩხი. — მე-3 გვ.).

ა. ხოფერია — თბილისის კონსერვატორიის 20 წლისთავი (მე-4 გვ.).

უცხოეთში:

ესპანეთის ფრონტებზე (მე-2. გვ.).

მადრიდის ბომბარდირება (მე-2 გვ.).

საფრანგეთის პრესა ინგლისის მთავრობის საგარეო პოლიტიკის შესახებ (მე-2 გვ.).

დათხოვნა ავსტრიის არმიაში (მე-2 გვ.).

ეროვნული ბიბლიოთეკა

ელექტროსადგურები სოციალისტური მრეწველობის გულია

ამ დღეებში დამთავრებული სრულიადსაკავშირო თათბირი ელექტროსადგურთა და ელექტროქსელთა მუშაკებისა, რომელიც ჩატარდა მძიმე მრეწველობის სტალინური სახკომის ამხანაგ ლ. მ. კაგანოვიჩის ხელმძღვანელობით, დიდ როლს ითამაშებს წარმოების ახალი, უმაღლესი კულტურის დაუფლებისათვის, მესამე ხუთწლედში საბჭოთა მეურნეობის შემდგომი აყვავებისათვის ბრძოლაში.

საბჭოთა ქვეყანას უფლება აქვს იამაყოს თავისი ენერგეტიკით. მარტო მეორე ხუთწლედში ჩვენი ელექტრო სადგურების სიმძლავრე გაიზარდა 74 პროცენტით, ელექტროენერგიის წარმოება გადიდდა 2,6-ჯერ. საბჭოთა ხელისუფლების არსებობის 20 წლის მანძილზე ჩვენ ელექტროენერგიის გამომუშავების მხრივ მსოფლიოში მე-15 ადგილიდან მესამეზე წავიწიეთ. საბჭოთა ენერგეტიკოსები თავიანთ რიგებში ითვლიან მრავალ ათას მოწინავე ადამიანს — სტახანოველებს, ინჟინრებს, სამეურნეო მუშაკებს, რომელნიც სულით და გულით ერთგულნი არიან თავიანთი სოციალისტური სამშობლოსადმი, ბოლშევიკური პარტიისადმი, ლენინ-სტალინის დიადი დროშისადმი.

ამ ადამიანებს — ელექტროფიკაციის ენტუზიასტებს — ჩვენი სამშობლო უნდა უმადლოდეს მრავალ წარმატებას ინდუსტრიალიზაციისა და კოლექტივიზაციის სტალინური გეგმის განხორციელებაში, და ამიტომ ჩვენმა ენერგეტიკოსებმა დაიმსახურეს ის პატივისცემა, რომლითაც ეპყრობა მათ საბჭოთა ქვეყანა.

პარტია და მთავრობა გულუხვად აძლევენ ენერგეტიკულ მრეწველობას ყოველივე იმას, რაც მისთვის აუცილებლად საჭიროა. ამ მრეწველობას უდიდესი სახსრები ხმარდება. საკმარისია ითქვას, რომ მარტო მძიმე მრეწველობის სახალხო კომისარიატის ხარჯით წელს მილიარდ მანეთზე მეტი იხარჯება ელექტროსადგურებისა და ქსელების კაპიტალურ მშენებლობაზე. ეს თანხა ერთი-ორად და კიდევ მეტად აღემატება გასული წლის კაპიტალდაბანდებათა მოცულობას. ცხადია, რომ ჩვენს ქვეყანას უფლება აქვს მაღალი მოთხოვნები წაუყენოს ჩვენი ენერგეტიკული მრეწველობის მუშაკებს.

ფაშისტური დაზვერვათა დაჭირავებული აგენტების მავნებლობამ ფრიად დიდი ზიანი მიაყენა ენერგეტიკულ მრეწველობას. ამხადებდნენ რა დივერსიულ გამოსვლებს საბჭოთა მიწა-წყალზე აგრესორის სამხედრო თავდასხმის მომენტისათვის, ტროცკისტ-ბუხარინელი არამზადები აჭიანურებდნენ მშენებლობის ვადებს, ჰფუშავდნენ და ართულებდნენ ახალი სადგურებისა და აგრეგატების ამოქმედებას. ისინი შეგნებულად ჰქმნიდნენ შეუფარდებლობას ქვაბებისა და ტურბინების სიმძლავრეებს შორის, სადგურებისა და ქსელების სიმძლავრეებს შორის. ისინი ყოველნაირად საბოტაჟს უწევდნენ და აფერხებდნენ ახალი ტექნიკის და პირველ რიგში მაღალი წნევის ქვაბებისა და ტურბინების დანერგვას. ისინი ჰფუშავდნენ სადგურების მომარაგებას სათადარიგო ნაწილებით. ჰქმნიდნენ ავარიებს, არღვევდნენ რელედაცვას, აჭიანურებდნენ და ჰფუშავდნენ მოწყობილობის რემონტს, ისინი მავნებლობდნენ, შეგნებულად აგდენდნენ რა არასწორ პროექტებს, ირჩევდნენ რა უვარგის მოედნებს ახალი სადგურების განლაგებისათვის. დასასრულ, ისინი სისტემატურად აწყობდნენ მცირე და დიდ ავარიებს.

მავნებლობამ ასეთი ფართო ხასიათის მიღება მხოლოდ იმიტომ შესძლო, რომ ელექტროსადგურების მუშაკები ნამდვილ ბოლშევიკურ სიფხიზლეს ვერ იჩენდნენ. ელექტროსადგურზე სიფხიზლის გამოჩენა ნიშნავს — შეგეძლოს გამოიცნო მტერი, რა სამოსელშიაც არ უნდა იყოს იგი გახვეული. სიფხიზლის გამოჩენა — ეს ნიშნავს შეჰქმნა ისეთი ვითარება, რომ მტერი — მავნებელი — ვეღარსად დაიმალოს. ამისათვის კი აუცილებელია მიაღწიო ისეთ მდგომარეობას, რომ სადგურებში დამყარებული იყოს იდეალური წესრიგი, რომ მუშაობის კანონად გახდეს სიფაქიზე, აკურატობა, ტექნიკური ინსტრუქციების ზუსტად დაცვა, კონტროლი თვითეული მუშაკის მუშაობაზე.

ხელმძღვანელობის კულტურა, — ეი რა აკლიათ ელექტროსადგურების მუშაკებს. კულტურულად ხელმძღვანელობა ნიშნავს — იცნობდე ადამიანებს, იცოდე შენი საქმე ტექნიკურად და პოლიტიკურად. კულტურულად ხელმძღვანელობა ნიშნავს — ამოწმებდე და ასწავლიდე ადამიანებს მათს შეცდომებზე. ეს ნიშნავს — ბოლო მოუღო შემაფერხებელ დამოკიდებულებას ავარიებისადმი, ჰფუშვისადმი, ხელსაწყოების გაფუჭებისადმი. ყველა ნაკლოვანებისადმი. შემოწმება უნდობლობა როდია. შემოწმება, სიზუსტის, სიფაქიზის, დავალებული საქმისადმი პასუხისმგებელი დამოკიდებულების მოთხოვნა—ეს მტრის სწრაფად გამოაშკარავების პირობაა.

ლაზარე მოსეს-ძე კაგანოვიჩის ბოლშევიკური ხელმძღვანელობით ჩვენი ენერგეტიკული მრეწველობა შეუდგა საზიზღარი მავნებლობის შედეგების ლიკვიდაციას. განახლებული და გარდაქმნილია არა მარტო „გლავენერგოს“ აპარატი, არამედ ადგილობრივ გამგეობათა, კომბინატთა, სადგურთა და ქსელთა ხელმძღვანელობაც. ახალი ადამიანები, რომლებიც სათავეში ჩაუდგნენ ხელმძღვანელობას, მეტწილად აღფრთოვანებული არიან მხურვალე სურვილით — გაამართლონ ის დიდი ხდობა, რომელიც მათ ხალხმა აღმოუჩინა. მაგრამ ამ ადამიანებს ესაჭიროებათ კიდევ საფუძვლიანად ისწავლონ და ისწავლონ. და უწინარეს ყოვლისა მათ უნდა ისწავლონ ბოლშევიზმი.

სამეურნეო ხელმძღვანელმა ნათლად უნდა შეიგნოს, რომ მისი უპირველესი ამოცანაა — დარაზმოს ადამიანები, შეამჭიდროოს ისინი პარტიისა და საბჭოთა მთავრობის გარშემო, შეჰქმნას მათგან ერთიანი მძლავრი კოლექტივი, რომელიც ყველაფერზე მაღლა აყენებს ჩვენი მშვენიერი სოციალისტური სამშობლოს ინტერესებს. საწარმოებში ადამიანების დარაზმვა — ეს ნიშნავს სათავეში ჩაუდგე სტახანოველებს, დანერგო მათი გამოცდილება, თვითეულ მუშას შეუქმნა პირობები სტახანოვური მუშაობისათვის. ჩვენი ელექტროსადგურების მუშათა მესამედზე მეტი — ესენი არიან სტახანოველები, რომლებიც მუშაობენ უავარიოდ, რომლებიც ნორმებს გადაჭარბებით ასრულებენ.

როდესაც ათასობით გვყავს ისეთი საუცხოო მუშაკები, ენერგეტიკის ოსტატები, სტახანოველები, როგორიც არიან ამხანაგები კოლბასა, გუსევი, (გამოტოვებულია) კალიაკინი და მრავალი სხვა, — ელექტროსადგურებზე ურიგდებიან შრომის დისციპლინის დარღვევის ყოვლად აღმაშფოთებელ შემთხვევებს. საკმარისია ითქვას, რომ 1937 წელს „მოსენერგოს“ სისტემაში აღრიცხულია... 111 შემთხვევა, როდესაც მუშაკებს ეძინათ ვახტზე ყოფნისას. „მოსენერგო“ კი ყველაზე უარესი სისტემა როდია. „აზენერგოში“ გასულ წელს აღრიცხულია ადმინისტრაციის განკარგულებათა შეუსრულებლობის 146 შემთხვევა. გადაჭრით გაუთმაჯობესონ შრომის დისციპლინა, სათავეში ჩაუდგნენ სტახანოვურ მოძრაობას, გაშალონ სერიოზული მასობრივ-პოლიტიკური მუშაობა, — აი რით უნდა დაიწყონ სამეურნეო მუშაკებმა. შრომის დისციპლინისათვის ბრძოლა ავარიების წინააღმდეგ წინასწარი ზომების მიღება — აი ელექტროსადგურების ხელმძღვანელთა მუშაობის უმნიშვნელოვანესი კვანძი.

ჩვენი ელექტრომრეწველობის აწყობილი მუშაობისა და ავარიებთან წარმატებით ბრძოლის ერთერთი ძირითადი პირობაა მრწყობილობის გეგმიანი რემონტის ორგანიზაცია. ამისათვის საჭიროა შემოვიღოთ რემონტის გრაფიკი, სადგურები უზრუნველვყოთ სათადარიგო ნაწილებით, მოვაწყოთ სპეციალური სარემონტო სახელოსნოები, სწორად მოვაწყოთ რემონტზე მომუშავე პერსონალის შრომის ანაზღაურება.

ქვეყნის წინაშე პასუხისმგებლობის დონის მხრივ, მოწყობილობის სირთულისა და კადრების მომზადების მხრივ ელექტროსადგურებს ყველა საფუძველი აქვთ დაიკავონ მოწინავე ადგილი მრეწველობაში. მათ არ შეუძლიანთ, უფლება არა აქვთ ჩამორჩნენ, უფრო მეტი, ისინი მოვალენი არიან ჩვენი მრეწველობის ყველა დარგებს უჩვენონ შრომის მაღალი სოციალისტური კულტურის ნიმუში. თავისი შესაფერი მოწინავე ადგილი რომ დაიკავონ, თავიანთი საწარმოები ჩვენს ქვეყანაში ყველაზე კულტურულ საწარმოებად რომ გახადონ, საბჭოთა ენერგეტიკის მუშაკებმა თავიანთ წრეში უნდა დანერგონ პატივისცემა ტექნიკისადმი, მოწყობილობისადმი, ბოლო მოუღონ ტექნიკურ უსუფთაობასა და უკულტურობას.

პირველხარისხოვანი როლი, რომელიც უფლებით ეკუთვნის ელექტროფიკაციას, ჩვენი ენერგეტიკოსებისაგან მოითხოვს, რათა მათ დაიკავონ მოწინავე პოზიციები ახალი ტექნიკისათვის ბრძოლაში. ტურბინებისა და ქვაბების მშენებლობა ჩვენში ჯერ კიდევ ჩამორჩება, და ენერგეტიკული მეურნეობის მუშაკები მოვალენი არიან მთელი ბოლშევიკური მგზნებარებით ცდილობდნენ დანერგონ წარმოებაში მოწყობილობის ყველაზე სრულყოფილი სახეები.

ელექტროსადგურებისა და ქსელების მუშაკთა სრულიად-საკავშირო თათბირის მიმართვაში. რომელიც გუშინ „პრავდაში“ გამოქვეყნდა, ნათქვამია: „ელექტროსადგურები მოვალენი არიან მისცენ ჩვენს აყვავებულ ქვეყანას იმდენი ელექტროენერგია, რამდენიც საჭირო იქნება“. თათბირმა ენერგეტიკოსების სახელით ჩვენი ქვეყნის წინაშე დიდი ვალდებულებანი იკისრა. ახლა დაპირებანი დამტკიცებულ უნდა იქნას პრაქტიკული საქმეებით.

ჩვენი სოციალისტური ქვეყნის ელექტროფიკაციის ლენინურ-სტალინური პროგრამით შეიარაღებულმა, ბოლშევიკური პარტიის გულმა, ბოლშევიკური პარტიის სტალინური ცენტრალური კომიტეტისა და საბჭოთა მთავრობის ხელმძღვანელობით შემშიდროვებულმა ელექტროსადგურებისა და ქსელების მუშაკებმა ახლა გაორკეცებული ძალით უნდა მოჰკიდონ ხელი ენერგეტიკული მრეწველობის ახალ აღმავლობას. მთელი ქვეყანა დაეხმარება მათ ამ გზაზე ახალი დიდი წარმატებების მიღწევაში.

„პრავდის“ მოწინავე, 25/III

მოდრეინფო სადგურ „ჩრდილოეთის პოლუსის“ მეზამთრეინი მიღებაზე კრემლში 1938 წლის 17 მარტს. სხედან მაგიდასთან (მარჯვნიდან მარცხნით): ნ. პ. კრენკელი და კლავდია პაპანინა. პირველ რიგში: დ. ნ. პაპანინი (მამა), ი. დ. პაპანინი, ი. ბ. სტალინი, გ. კ. პაპანინა, ა. ვ. ფედოროვა, კ. ნ. ფედოროვი (მამა), ე. კ. ფედოროვი, ი. ი. შირშოვი (დედა), ნ. დ. შირშოვა, მეორე რიგში: ე. ტ. კრენკელი, მ. ნ. კრენკელი (დედა), ი. მ. მოსკვინი, მ. ვ. ვოდოპიანოვი, ს. ა. ფედეროვა (დედა), პ. პ. შირშოვი (მამა) და პ. პ. შირშოვი. (გადაღებულია 1938 წ. 17 მარტს).

ფოტო ი. ხალიპინა („სოიუზფოტო“).

ელსადგურთა და ელექტრონის ქსელის მუშაკთა სრულიად-საკავშირო თათბირი

ამხანაგ ლ. მ. კაგანოვიჩის გამოსვლა

14-დან 20 მარტამდე მძიმემრეწველობის სახალხო კომისარიატში მიმდინარეობდა მძიმემრეწველობის ელსადგურთა და ელექტრონის ქსელის მუშაკთა პირველი სრულიად-საკავშირო თათბირი, რომელშიც მონაწილეობდა 200 მეტი კაცი — ენერგოსისტემების გამგეები, ელსადგურების დირექტორები, საამქროების უფროსები, „გლავენერგოს“ და საქარხნო ცენტრალურ ელსადგურთა სტახანოველები, პარტიული და პროფკავშირული მუშაკები. თათბირზე იყვნენ აგრეთვე მანქანათმშენებლობისა და იმ ქარხნების წარმომადგენლები, სადაც ელსადგურების მოწყობილობა მზადდება.

თათბირი ჩატარდა მისი მონაწილეების დიდი აქტივობით. სიტყვებით გამოვიდა 72 კაცი (მოკლე ცნობები თათბირის შესახებ გამოქვეყნდა „პრავდის“ 15, 16, 17, 18 და 20 მარტი ნომრებში).

საბოლოო სხდომაზე 20 მარტს დიდი სიტყვით გამოვიდა მძიმემრეწველობის სახალხო კომისარი ამხანაგი ლ. მ. კაგანოვიჩი, რომელსაც გულთბილად შეხვდნენ თათბირის მონაწილენი. თავის სიტყვაში სახალხო კომისარმა დაწვრილებითი ანალიზი გაუკეთა ელსადგურებისა და ქსელის მუშაობას და განმარტა ამოცანები, რომლებიც ახლა ენერგეტიკული მრეწველობის ყველა მუშაკის წინაშე დგას.

სახალხო კომისარმა აღნიშნა ენერგეტიკის განსაკუთრებული მნიშვნელობა სახალხო მეურნეობისათვის. ლენინი და სტალინი მუდამ განსაკუთრებულ ყურადღებას აქცევდნენ საბჭოთა ქვეყნის ელექტროფიკაციას. ლენინმა „გოელროს“ გეგმას პარტიის მეორე პროგრამა უწოდა. სტალინმა თავის წერილში ლენინისადმი მოგვცა „გოელროს“ გეგმის ისტორიული მნიშვნელობის ბრწყინვალე ანალიზი. პირველი და მეორე ხუთწლედების განმავლობაში ჩვენი ენერგეტიკა უდიდესად განვითარდა. 1928 წელთან შედარებით, ელექტროენერგიის წარმოება ერთიშვიდად გადიდდა. ასეთ ტემპებს მსოფლიოში არცერთი ქვეყანა არ მოსწრებია. ენერგეტიკული მრეწველობის მუშაკებს უფლება აქვთ იამაყონ ამ უდიდესი მიღწევებით.

ამხანაგი ლ. მ. კაგანოვიჩი დაწვრილებით ჩერდება მავნებლობის შედეგთა ლიკვიდაციის საკითხზე. ანალიზს უკეთებს რა მთელ რიგ მავნებლურ აქტებს, რომლებსაც ადგილი ჰქონდათ ელექტროსადგურებზე, ამხანაგი კაგანოვიჩი ხაზს უსვამს, რომ მავნებლობის თავიდან ასაცილებლად საჭიროა, უწინარეს ყოვლისა, ბოლშევიკური წესრიგის დამყარება სადგურებსა და ქსელებში. სიტყვაში დიდი ყურადღება ჰქონდა დათმობილი ავარიების ლიკვიდაციის, რემონტის სწორად მოწყობის, სარემონტო მოწყობილობის გაცდენის შემცირებისა და დისციპლინის დარღვევასთან ბრძოლის საკითხებს. განსაკუთრებით დიდი მნიშვნელობა აქვს სადგურებში მომუშავე ადამიანთა პოლიტიკურ აღზრდას. ენერგეტიკის მუშაკებმა უნდა შეიგნონ, რომ სადგური — ეს სამრეწველო რაიონის გულია. ეს ქარხანა როდია, მაღარო როდია — ეს არის ასი ქარხანა, ასი მაღარო, ასობით გაჩირაღდნებული ქუჩები, ათობით ტრამვაის ხაზები, ათასობით განათებული ბინები და ა. შ. ელექტროსადგურებისა და ქსელების მუთაურები ვალდებული არიან აღზარდონ მუშებში მოწყობილობის მდგომარეობისათვის, ენერგიის შეუფერხებელი მიწოდებისათვის პასუხისმგებლობის გრძნობა. ფართოდ უნდა გაშალოთ ენერგეტიკაში სტახანოვური მოძრაობა, ამასთან მხედველობაში უნდა მივიღოთ ელექტროსადგურებში სტახანოვური მუშაობის სპეციფიკა — მუშაკების დაქსაქსულობა აგრეგატებს შორის: ცეცხლფარეში — ქვაბთან, მემანქანე — ტურბინთან, მორიგე — ფართან. ეს განსაკუთრებით ელექტროქსელს ეხება.

სტახანოველები, რომელთა რიცხვი ცოტა როდია ელექტროსადგურებსა და ელექტროქსელებში, ჯერ კიდევ არ არიან დარაზმულნი ისეთ კოლექტივად, რომ ისინი დისციპლინის განმტკიცებისათვის, ნამდვილად კულტურული მუშაობისათვის ბრძოლის ორგანიზატორები გახდნენ და გაიყოლიონ ყველა დანარჩენი მუშაკი. ამის გამო ინდივიდუალურად კარგად მომუშავე მრავალ ცეცხლფარეშთან, მემანქანესთან ფარების მორიგეებთან და სხვებთან ერთად, — ელექტროსადგურებში მოიპოვებიან ინდივიდუალურად ცუდად მომუშავე მუშაკები, რომლებიც დისციპლინას არღვევენ.

ამხანაგი კაგანოვიჩი აღნიშნავს ინჟინერ-ტექნიკურ მუშაკთა ხელმძღვანელ როლს სტახანოვური მოძრაობის შემდგომ გაშლაში. ელექტროენერგეტიკული მრეწველობა უფრო მეტად არის უზრუნველყოფილი ინჟინერ-ტექნიკური კადრებით, ვიდრე მძიმე მრეწველობის სხვა დარგები. ეს კადრები უფრო სწრაფად უნდა დაეუფლონ ორგანიზატორულ ჩვევებს და სათავეში უნდა ჩაუდგნენ სტახანოვურ მოძრაობას. შეეხო რა მთელ რიგ ორგანიზაციულ-ტექნიკურ საკითხებს, ამხანაგი კაგანოვიჩი შეჩერდა ელექტროენერგიის განაწილებისა და გამორთვაში წესრიგის აუცილებლობის საკითხებზე, რაზედაც მიგვითითებდა სახალხო კომისართა საბჭო, და ხაზი გაუსვა ენერგოტექნიკოსების დიდ პასუხისმგებლობას ელექტროენერგიით სწორი და დროიანი მომარაგებისათვის.

ენერგეტიკული მრეწველობის მუშაკთა წინაშე დიდი ამოცანებია დასმული კაპიტალური მშენებლობის დარგში. წელს კაპიტალური სამუშაოებისათვის გადადებულია 1.018 მილიონი მანეთი — ერთიორად მეტი, ვიდრე ფაქტიურად დაიხარჯა გასულ წელს. ასიგნებანი გადადებულია ისეთი ანგარიშით, რომ მაქსიმალურად შემცირდეს მოწყვეტილობა ტექნოლოგიური მოწყობილობის სხვადასხვა რგოლს შორის. ენერგეტიკული მრეწველობის ხელმძღვანელები, რომლებიც წლის დამდეგს კიდევ უფრო მეტ სახსრებს მოიხდოვდნენ, ვალდებული არიან მთელი ძალღონე იხმარონ, რომ მშენებლობისათვის გადადებული ფული აითვისონ.

შეეხო რა ენერგეტიკული მშენებლობის განვითარების პერსპექტივებს, სახალხო კომისარმა აღნიშნა, რომ მესამე ხუთწლედში ყველა ძირითად ენერგოსისტემაში სიმძლავრეთა რეზერვები უნდა შეიქმნას. დიდ ელექტროსადგურებთან ერთად აშენებული იქნება საშუალო და პატარა თბო და ჰიდროსადგურები. დიდი მუშაობა მოგველის ახალი ტექნიკის, ახალი მოწყობილობის დანერგვის საქმეში — პარტია და მთავრობა ზომებს იღებენ, რათა განვითარდეს სათბობის ადგილობრივი ბაზა ელექტროენერგიის საწარმოებლად.

ამხანაგმა კაგანოვიჩმა მოუწოდა ენერგეტიკული მრეწველობის ყველა მუშაკს ფართოდ გაშალონ სტახანოვური მოძრაობა, მძიმე ინდუსტრიის მოწინავე უბნად გადააქციონ ენერგეტიკული მეურნეობა.

თათბირმა მოიწონა კომისიის პრაქტიკული წინადადებები და გადასცა ისინი როგორც მასალა სახალხო კომისრის ბრძანებისათვის.

თათბირმა მიიღო მოწოდება ელექტროსადგურებისა და ელექტროქსელთა ყველა მუშაკის მიმართ.

ტაშის გრიალითა და „ვაშას“ შეძახილებით იქნა მიღებული წინადადება ხალხთა ბელადის ამხანაგ სტალინისათვის მისალმების გაგზავნის შესახებ.

(„პრავდა“, 23 მარტი)

ბრძანებულება

სსრ კავშირის უმაღლესი საბჭოს პრეზიდიუმისა

კინოფილმების — „ლენინი ოქტომბერში“, „პეტრე პირველი“ და „მდიდარი სარძლოს“ იმ მუშაკთა დაჯილდოების შესახებ, რომელთაც განსაკუთრებით გამოიჩინეს თავი.

საუკეთესო კინოფილმების — „ლენინი ოქტომბერში“, „პეტრე პირველი“ და საკოლმეურნეო ფილმის „მდიდარი სარძლოს“ გამოშვებასთან დაკავშირებით, რომლებმაც მაყურებელთა ერთსულოვანი მოწონება მოიპოვეს, დაჯილდოებულ იქნან ის რეჟისორები, სცენარისტები, მსახიობები, მემონტაჟეები და სტახანოველი მუშები, რომლებმაც განსაკუთრებით გამოიჩინეს თავი.

ლენინის ორდენით:

1. ბ. ვ. შჩუკინი—მსახიობი, ვ. ი. ლენინის როლის შემსრულებელი კინოსურათში „ლენინი ოქტომბერში“

2. მ. ი. რომი — რეჟისორი კინოსურათისა „ლენინი ოქტომბერში“

3. ს. ი. კაპლერი—კინოსურათის „ლენინი ოქტომბერში“ სცენარის ავტორი

4. ა. ნ. ტოლსტოი—კინოსურათის „პეტრე პირველის“ სცენარის ავტორი

5. ვ. მ. პეტროვი—კინოსურათის „პეტრე პირველის“ სცენარის რეჟისორი და თანაავტორი

6. ნ. კ. სიმონოვი — მსახიობი, პეტრე პირველის როლის შემსრულებელი

7. ი. ა. პირიევი — კინოსურათის „მდიდარი სარძლოს“ რეჟისორი.

შრომის წითელი დროშის ორდენით:

1. მ. ი. ყაროვი — მსახიობი, მენშიკოვის როლის შემსრულებელი კინოსურათ „პეტრე პირველში“

2. ნ. კ. ჩერკასოვი — მსახიობი, ალექსის როლის შემსრულებელი კინოსურათ „პეტრე პირველში“

3. ნ. პ. ოხლოპკოვი — მსახიობი, ვასილის როლის შემსრულებელი კინოსურათში „ლენინი ოქტომბერში“.

4. ბ. ი. ვოლჩეკი — ოპერატორი კინოსურათისა „ლენინი ოქტომბერში“.

5. ვ ვ. გარდანოვი — ოპერატორი კინოსურათისა „პეტრე პირველი“

6. ნ. გ. სუვოროვი—კინოსურათის „პეტრე პირველის“ მხატვარი

7. ა. დ. ერმოლოვი — მხატვარი-მეგრიმე კინოსურათისა „ლენინი ოქტომბერში“.

8. ე. მ. პომეშჩიკოვი—კინოსურათის „მდიდარი სარძლოს“ სცენარის ავტორი.

9. ბ. ბეზგინი — მსახიობი, ტრაქტორისტ ზგარის როლის შემსრულებელი

შრომის წითელი დროშის ორდენით:

1. მ. ი. ყაროვი — მსახიობი, მენშიკოვის როლის შემსრულებელი კინოსურათ „პეტრე პირველში“

2. ნ. კ. ჩერკასოვი — მსახიობი, ალექსის როლის შემსრულებელი კინოსურათ „პეტრე პირველში“

3. ნ. პ. ოხლოპკოვი — მსახიობი, ვასილის როლის შემსრულებელი კინოსურათში „ლენინი ოქტომბერში“.

4. ბ. ი. ვოლჩეკი — ოპერატორი კინოსურათისა „ლენინი ოქტომბერში“.

5. ვ ვ. გარდანოვი — ოპერატორი კინოსურათისა „პეტრე პირველი“

6. ნ. გ. სუვოროვი—კინოსურათის „პეტრე პირველის“ მხატვარი

7. ა. დ. ერმოლოვი — მხატვარი-მეგრიმე კინოსურათისა „ლენინი ოქტომბერში“.

8. ე. მ. პომეშჩიკოვი—კინოსურათის „მდიდარი სარძლოს“ სცენარის ავტორი.

9. ბ. ბეზგინი — მსახიობი, ტრაქტორისტ ზგარის როლის შემსრულებელი კინოსურათ „მდიდარ სარძლოში“

10. მ. ა. ლადინინა — მსახიობი, „მდიდარი სარძლოს“ როლის შემსრულებელი.

„საპატიო ნიშნის“ ორდენით:

1. ა. კ. ტარასოვა — მსახიობი, ეკატერინეს როლის შემსრულებელი კინოსურათ „პეტრე პირველში“, წინათ შრომის წითელი დროშის ორდენით დაჯილდოებული

2. ვ. ა. კუზნეცოვი — შუქის საქმის ტექნიკური ხელმძღვანელი კინოსურათში „ლენინი ოქტომბერში“

3. ნ. გ. პეტროვა — კინოსურათის „ლენინი ოქტომბერში“ ნეგატივის მემონტაჟე

4. ი. ი. ავდეევი — კინოსურათის „ლენინი ოქტომბერში“ დეკორაციების საქმის მუშა-დურგალი

5. ზ. ი. ზალკინდი — კინოსურათის „პეტრე პირველის“ გახმოვანების ოპერატორი

6. ი. ა. ლიუბეზნოვი — მსახიობი, მოანავარიშის როლის შემსრულებელი კინოსურათ „მდიდარ სარძლოში“

7. ა. მ. დმოხოვსკაია — მსახიობი, ბრიგადირის როლის შემსრულებელი კინოსურათ „მდიდარ სარძლოში“

8. ა. ანტონოვი — მსახიობი, ბრიგადირის როლის შემსრულებელი კინოსურათ „მდიდარ სარძლოში“

სსრ კავშირის უმაღლესი საბჭოს საპატიო სიგელით:

1. მ. ი. სტეფანოვი — კინოსურათის „ლენინი ოქტომბერში“ სტახანოველი დურგალი

2. კ. გ. ბურმისტროვი — კინოსურათის „ლენინი ოქტომბერში“ ცვლადი ოსტატი

3. მ. ი. პერესლეგინა — კინოსურათის „ლენინი ოქტომბერში“ მემონტაჟე

4. ნ. პ. კერტენსი — კინოსურათის „პეტრე პირველის“ გახმოვანების ოპერატორი

5. მ. პ. მარტინკინა — კინოსურათის „პეტრე პირველის“ გამომჭრელი.

სსრ კავშირის უმაღლესი საბჭოს პრეზიდიუმის თავმჯდომარე **მ. კალინინი**

სსრ კავშირის უმაღლესი საბჭოს პრეზიდიუმის მდივანი **ა. გორკინი**

მოსკოვი, კრემლი
1938 წ. 23 მარტი.

დიდი მადლობა ჩვენს ქვეყანას

მძლავრი სოციალისტური სახელმწიფოს ნება-სურვილი, მისი დავალებანი არ შეიძლება შესრულდეს აღუფრთოვანებლად, ბოლშევიკური სიმტკიცის გჯრეშე. ყველგან და ყოველთვის საბჭოთა ადამიანები მხურვალედ ჰხვდებიან საყვარელი სამშობლოს, პარტიის, მთავრობის, ამხანაგი **სტალინის** ყოველ მოწოდებას. ენტუზიაზმითა და მღელვარებით მივემგზავრებოდით ჩვენ გრენლანდიის ცივ ზღვაში, და საპატიო მიზნად გვქონდა ჩვენი სახელოვანი გმირების, ცენტრალური პოლარული აუზის გულადი მკვლევარების ამხანაგ პაპანინის, შირშოვის, კრენკელისა და ფედოროვის ყინულიდან გადმოყვანა და მშობლიურ ნაპირებზე გადმოსმა. სიხარულით ვუპატაკეთ ჩვენ სტალინის დავალების შესრულების შესახებ.

და ახლა, მივიღეთ რა უმაღლესი ჯილდო, ჩვენ ვამბობთ:

— დიდი მადლობა ჩვენს ქვეყანას, მთავრობას, დიდ სტალინს! ყოველ საათში, ყოველ წუთში ჩვენ წავიყვანთ საზღვაო და საჰაერო გემებს იმ კურსით, რომელსაც გვიჩვენებს ჩვენი სამშობლო, ჩვენი **სტალინი.**

ბარსუკოვი
კოტცოვი
ულიანოვი
ოსტალცევი
ვლასოვი

საბჭოთა კავშირის გმირების — ამხ. პაპანინისა და ფედოროვის გამოსვლის ფრანსლაცია ამერიკის შეერთებულ შტატებში

ნიუ-იორკი, 24 მარტი (საკდესი). 23 მარტს ამერიკის შეერთებული შტატების სადგურ „კოლუმბია ბროდკესტინგ სისტემის“ საშუალებით გადაცემულ იქნა საბჭოთა კავშირის გმირების პაპანინისა და ფედოროვის სიტყვები მოსკოვიდან. პაპანინმა და ფედოროვმა ილაპარაკეს სამეცნიერო მუშაობის შესახებ, რომელსაც ისინი ეწეოდნენ მოდრეიფე ყინულზე, და მიესალმნენ ამერიკის შეერთებული შტატების რადიომსმენელებს.

ტრანსლაცია დაიწყო 17 საათსა და 45 წუთზე ნიუ-იორკის დროით და გრძელდებოდა 15 წუთს.

მხოლოდ წინ! მხოლოდ გამარჯვებანი!

ჩვენ ღრმა მღელვარებას განვიცდით.

არ არსებობს სიტყვები, რათა გამოვხატოთ მადლობა ბოლშევიკების პარტიისადმი, მთავრობისადმი, საყვარელი მეგობრის, ბელადისა და მასწავლებლის ამხანაგ სტალინისადმი არქტიკის ყინულებში ჩვენი მუშაობის მაღალი შეფასებისათვის.

სამშობლოვ!

ჩვენ, შენი ერთგული შვილები, შემოგფიცავთ, რომ კვლავადაც თავდადებით შევასრულებთ შენს წმინდა სურვილს.

მხოლოდ გამარჯვება! მხოლოდ წინ! ასეთია დევიზი საბჭოთა ადამიანებისა, ბოლშევიკებისა, ძლიერი სოციალისტური სამშობლოს პატრიოტებისა, ლენინ-სტალინის დიადი პარტიის მოწაფეებისა!

საბჭოთა კავშირის გმირი ი. დ. პაპანინი.
საბჭოთა კავშირის გმირი ე. თ. კრენკელი.
საბჭოთა კავშირის გმირი პ. პ. შირშოვი
საბჭოთა კავშირის გმირი ე. კ. ფედოროვი.

ელექტროსადგურებისა, ქსელებისა და ენერგოსისტემის ყველა მუშასა, ინჟინერსა, ტექნიკოსსა და ყველა მუშაკს

მიმართვიდან მძიმე მრეწველობის სახალხო კომისარიატის ელექტროსადგურებისა და ქსელების მუშაკთა სრულიად-საკავშირო თათბირისა, რომელიც შეხდა ქ. მოსკოვში 1938 წლის 14—20 მარტს.

ამ მიმართვაში ჩვენ, თათბირის მონაწილენი, მთელი ბოლშევიკური პირდაპირობით ვაცხადებთ, რომ სტალინური მეორე ხუთწლედის წლეთა განმავლობაში რაიონული ელექტროსადგურების სიმძლავრის გაორკეცების მიუხედავად, მოწინავე ტექნიკით აღჭურვილ ახალ მძლავრ ელექტროცენტრალთა ამუშავების მიუხედავად, ელექტროსადგურები დღემდე არადამაკმაყოფილებლად განაგრძობენ მუშაობას. 1937 წლის განმავლობაში ელექტრო ენერგიის გამომუშავების სახელმწიფო გეგმა მხოლოდ 89,4 პროცენტით არის შესრულებული. „გლავენერგოს“ ელექტროსადგურებმა 1937 წელს ზედმეტად დახარჯეს 380 ათასი ტონა პირობითი საწვავი და ნორმის გადაჭარბებით დახარჯეს თავიანთი საჭიროებისათვის 173 მილიონი კილოვატსაათი ელექტროენერგია.

დიდია ავარიანობა ელექტროსადგურებსა და ელექტროქსელებში, განსაკუთრებით ისეთი, რაშიც ბრალი მიუძღვის მომსახურე პერსონალს. ამა წლის პირველ ორი თვის განმავლობაში ჩვენ ჯერ კიდევ ვერ მივაღწიეთ მკვეთრ გარდატეხას ჩვენს მუშაობაში.

ელექტროსადგურების მუშაკებმა ჯერ კიდევ ვერ შეასრულეს გადაწყვეტილებანი სკკ. კ. პ. (ბ) ცენტრალური კომიტეტის დეკემბრის პლენუმისა (1935 წ.), რომელმაც გვიჩვენა ენერგომეურნეობაში სტახანოვური მოძრაობის განვითარების გზები, ენერგეტიკის მეთაურები ჯერ კიდევ ვერ გახდნენ სტახანოველთა ნამდვილი ორგანიზატორები და ხელმძღვანელები.

სამეურნეო მუშაკებს, ინჟინრებსა და ტექნიკოსებს, პარტიულსა და პროფკავშირულ ორგანიზაციებს ჯერ კიდევ არ გამოუტანიათ საჭირო დასკვნები ამხანაგ სტალინის მიერ სკკ. კ. პ. (ბ) ცენტრალური კომიტეტის 1937 წლის თებერვალ-მარტის პლენუმზე მოცემული მითითებებიდან და ხელი არ მოუკიდნიათ, როგორც საჭიროა, იაპონია-გერმანიის ტროცკისტ-ბუხარინელ-რიკოველ ჯაშუშთა და დივერსანტთა მანებებლობის შედეგების ლიკვიდაციისათვის.

ამხანაგო ენერგეტიკოსებო!

ჩვენ ვმუშაობთ მძიმე ინდუსტრიის უმნიშვნელოვანეს უბანზე. ელექტროსადგურები სახალხო მეურნეობის გულია. ტროცკისტ-ბუხარინელ-რიკოველი ჯაშუშები და დივერსანტები, ყველა ფაშისტურ დაზვერვათა აგენტები ცდილობდნენ ძირი გამოეთხარათ ჩვენი ქვეყნის ენერგეტიკული ბაზისათვის, შეესუსტებინათ სოციალისტური სამშობლოს დაცვითი ძალა. მაგრამ მტრები მოსტყუვდნენ. კრახზანის ბუდეები, რომლებიც მათ მოაწყეს, დაშლილია და ფაშისტი მახინჯები განადგურებული არიან. ფხიზლად ვიყოთ! ბოლომდე აღმოვფხვრათ მავნებლობის ნაშთები და ჩვენი ქვეყნის მთელი ხალხის დახმარებით აღვგაოთ პირისაგან ჩვენი მშობლიური საბჭოთა მიწისა გამყიდველი ტროცკისტ - ბუხარინელი ჯაშუშები. მაგრად დავუკეტოთ ჩვენი ელექტროსადგურების კარები ხალხის მტრებს.

ჩვენ, თათბირის მონაწილენი, მოვუწოდებთ ენერგეტიკის ყველა მუშაკს გაბედულად მოჰკიდონ ხელი მავნებლობის შედეგთა სასწრაფო ლიკვიდაციას და მასობრივი სტახანოვური მოძრაობის გაჩაღებას ელექტროსადგურებსა და ქსელებში.

ჩვენ ყველა პირობა მოგვეპოვება იმისათვის, რომ მთლიანად და გადაჭარბებითაც შევასრულოთ 1938 წლის გეგმა. ელექტროსადგურებში დღემდე არ არის გამოყენებული უდიდესი რეზერვები სათბობისა და ელექტროენერგიის ეკონომიისათვის. ტექნოლოგიური მოწყობილობის ცალკეულ ელემენტებს შორის მოწყვეტილობის თავიდან აცილებას შეუძლიან დამატებით მისცეს წელს ქვეყანას 144,8 ათასი კილოვატი.

ძირითადი მოწყობილობის გამოყენება შეიძლება გადიდებულ იქნას რემონტებსა და რევიზიებში მოწყობილობის გაცდენის შემცირების გზით, ჰიდროსადგურების მაქსიმალური გამოყენებით, მომხმარებელთა დატვირთვის გრაფიკის გამოსწორებით.

ენერგეტიკას მრავლად მოეპოვება შემოწმებული და ლენინ-სტალინის პარტიისათვის თავდადებული მუშაკი. ჩვენ უნდა დავემყაროთ მოწინავე ადამიანებს და ბოლო მოვუღოთ ავარიანობას, მოვაწყოთ გამართულობის რემონტი გრაფიკის ზუსტად დაცვით, მოვსპოთ წაკლებანები შრომის ორგანიზებაში, მკვეთრად განვამტკიცოთ დისციპლინა და ენერგეტიკის თვითეული მუშაკის პასუხისმგებლობა ელექტროსადგურთა მუშაობისათვის, ელექტროენერგიით მომხმარებელთა შეუფერხებელი მომარაგებისათვის.

მიმართვა მოუწოდებს **რემონტის მუშაკებს** მაღალხარისხოვნად, გრაფიკის ზუსტი დაცვით აწარმოონ რემონტი. რემონტში მოწყობილობის მოცდენის ვადები შემცირებულ უნდა იქნას არანაკლებ 10 პროცენტისა შარშანდელთან შედარებით.

ამხანაგო ცეცხლფარეშებო, — ნათქვამია მიმართვაში, — დროა ბოლო მოეღოს საქვაბე აგრეგატების ავარიებს არაწესიერი ექსპლოატაციის, ორთქლის არანორმალური გადახურების, ქვაბების ზედმეტად გავსების, წყლის გასვლისა და სხვ. გამო, ნუ დაუშვებთ საწვავის ზედმეტ ხარჯვას! დაეუფლეთ ქვაბების ექსპლოატაციის ტექნიკას გრაფიკის თანახმად მუშაობის უმეტესი ეკონომიური რეჟიმით, ამავე დროს მაქსიმალურად გამოიყენეთ საზოში ხელსაწყოები.

მიმართვა მოუწოდებს **მეტურბინეებს** უზრუნველჰყონ ტურბინებისა და საკონდენსაციო აგრეგატების წესიერი მოვლა, დაეუფლონ ტურბინების გამოყენების ტექნიკას გაწყვილებისა და დატვირთვის ყველაზე უფრო ხელსაყრელი რეჟიმით, დაიცვან ყველაზე უფრო ხელსაყრელი ვაკუუმი.

ამხანაგო ელექტრიკოსებო! — ნათქვამია მიმართვაში — მიაღწიეთ იმას, რომ ელექტრომოწყობილობამ უმცირესი დანაკარგებით იმუშაოს. ნუ დაუშვებთ ავარიებს გადართვის დროს პერსონალის შეცდომის გამო, ექსპლოატაციისა და უშიშროების ტექნიკის წესების დარღვევის გამო. სამაგალითოდ სუფთად შეინახეთ ელექტრომოწყობილობა და ელექტროაპარატურა.

ამხანაგებო — ელექტროქსელთა და ქვესადგურთა მუშაკებო!

მავნებლებმა, რომლებიც ენერგეტიკის დარგში მოკალათებული იყვნენ, გარღვევა შეჰქმნეს ენერგიის წარმოებასა და მაღალძაბიანი და კაბელიანი ქსელების გამტარუნარიანობას შორის. ზოგიერთ ელექტროსადგურს გადამცემი ხაზების უქონლობისა ან ამ ხაზების გამტარუნარიანობის სიმცირის გამო არ შეუძლიათ აწარმოონ მთლიანად გამოიყენონ თავიანთი სიმძლავრე. თქვენი ამოცანაა მიაღწიოთ არსებული ქსელებისა და ქვესადგურების მაქსიმალურ გამოყენებას, მათს უკანარიო მუშაობას. მოაწყეთ გეგმიანი გამაფრთხილებელი რემონტი გრაფიკის ზუსტად დაცვით. სავსებით აიცილეთ თავიდან ავარიის კერები ქსელებში: მომჭირებისა, იზოლატორებისა, მილაკების, ტრანსფორმატორებისა და სხვა დეფექტები.

ქსელის მუშაკებმა მაქსიმალურად უნდა შეამცირონ ელექტროენერგიის დანაკარგი ქსელებში. აწარმოეთ ტრანსფორმატორებისა და ქსელების მუშაობა ყველაზე უფრო ხელსაყრელი რეჟიმით, სავსებით გამოიყენეთ საკომპენსაციო მოწყობილობანი ქვესადგურებზე, მიაღწიეთ სრულს უკარიობას ელექტრომოწყობილობის მომსახურებისა და გადართვის დროს.

ზედენთაგან და ჰექა-ქუხილისაგან დაცვის მუშაკებს მიმართვა მოუწოდებს მიაღწიონ დასაცავ მოწყობილობათა ზუსტ, უნაკლო, წესიერ და სელექციურ მუშაობას, რემონტების პერიოდში ჩაატარონ დასაცავ მოწყობილობათა რეკონსტრუქცია, გამოცდა და აწყობა, თავის დროზე მოემზადონ ჰექა-ქუხილის სეზონისათვის და განახორციელონ ყველა საჭირო მუშაობა. ჰექა-ქუხილის დროს ქსელები უკარიოდ უნდა მუშაობდნენ.

ამხანაგო მეთაურებო — ინჟინერ-ტექნიკურო მუშაკებო! იყავით სტახანოვური მოძრაობის ორგანიზატორები. პირადი მაგალითით უჩვენეთ დისციპლინიანობისა და მონდობილი საქმისადმი მაღალპასუხისმგებლური მოპყრობის ნიმუშები. დაეყრდენით მოწინავე მუშა-სტახანოველებს და საწიმუშო ბოლშევიკური წესრიგი დაამყარეთ ელექტროსადგურებსა და ქსელებში. უზრუნველჰყავით ელექტროსადგურებისა და ქსელების მუშაობა, როგორც ერთი მთლიანი ორგანიზმისა.

ამხანაგებო — სამრეწველო ელექტროსადგურების მუშაკებო! თქვენი სადგურების მუშაობა მრეწველობის ელექტრომომარაგებას აუმჯობესებს. „გლავენერგოს“ ელექტროსადგურებთან საერთო მუშაობით ეცადეთ საუკეთესო მომსახურება გაუწიოთ მომხმარებელთ. სასტიკად დაიცავით დისპეტჩერული დისციპლინა, როდესაც ელექტროსისტემის დატვირთვის გრაფიკის რეგულირება ხდება. უზრუნველჰყავით მოწყობილობის რემონტის ზუსტი შესრულება თქვენთვის დადგენილ ვადებში. აამაღლეთ ექსპლოატაციის კულტურა, გამოიყენეთ „გლავენერგოს“ მოწინავე ელსადგურების გამოცდილება და მიღწევანი. მიაღწიეთ უკარიო მუშაობასა და გეგმის შესრულებას ყველა მაჩვენებლებით. გახსოვდეთ, რომ თქვენ მუშაობაზედაც ბევრითაა დამოკიდებული მრეწველობის გეგმის შესრულება.

ამხანაგებო, ფაბრიკების, ქარხნების, მაღაროების, კომუნალური და სოფლის მეურნეობის მუშაკებო, ამხანაგო მომხმარებლებო, — ელექტროენერგია უმნიშვნელოვანეს ბერკეტს წარმოადგენს ჩვენი სოციალისტური მეურნეობის განვითარებისათვის.

ჩვენ მოგიწოდებთ, რომ გადაჭრით შეუდგეთ ელექტროენერგიის ეკონომიის დაცვას, ენერგიის ხელგაშლით ხარჯვის შეწყვეტას. თქვეს წესრიგი უნდა დაამყაროთ თქვენს საწარმოთა ელექტრომეურნეობაში, მოსპოთ აგრეგატების ფუჭი სვლა, მოხსნათ მოტორების ზედმეტი სიმძლავრე, აამაღლოთ დანადგართა კოსინუს ფი და მკვეთრად შეამციროთ ელექტროენერგიის დანაკარგი.

ამხანაგებო, ელექტროსადგურებისა და ელექტროქსელის მუშაკებო! ლენინ-სტალინის ჩვენი დიდი პარტია, ჩვენი საბჭოთა მთავრობა უდიდეს ყურადღებასა და დახმარებას გვიწევენ ჩვენ. ჩვენი დიდი ბელადი და მასწავლებელი — ამხანაგი სტალინი — ყოველდღიურად აღევნებს თვალყურს ჩვენს მუშაობას, ზრუნავს და გვეხმარება ჩვენ. ეს ჩვენ დიდ მოვალეობას გვაკისრებს. ენერგეტიკოსთა პასუხისმგებლობა სახალხო მეურნეობის წინაშე, ჩვენი სამშობლოს წინაშე ამჟამად ისე დიდია, როგორც არასოდეს.

ელექტროსადგურებს ევალებათ იმდენი ელექტროენერგია მისცენ ჩვენს ქვეყანას, რამდენიც მას დასჭირდება. ჩვენ შევასრულებთ საყვარელი სტალინური სახკომის—ლ. მ. კაგანოვიჩის მიერ ჩვენს წინაშე დასმულ ამოცანას და უმოკლეს ვადაში ჩავაყენებთ ენერგეტიკას სახალხო მეურნეობის მოწინავეთა რიგებში.

მთელი სიფართით გავშალოთ სტახანოვური მოძრაობა! მაღლა აღვმართოთ სოციალისტური შეჯიბრების დროშა! შევასრულოთ 1938 წლის გეგმა ყველა მაჩვენებლის მიხედვით! უზრუნველჰყოთ ახალი აღმავლობა ელექტროსადგურების მუშაობაში!

ჩვენი სოციალისტური ქვეყნის ენერგეტიკა მთელ სახალხო მეურნეობასთან ერთად სწრაფი ტემპებით ვითარდება, — მარტო უკანასკნელი ათი წლის განმავლობაში ელექტროსადგურების სიმძლავრე თითქმის ერთიოთხად გაიზარდა, „გოელროს“ გეგმა ორნახევარჯერ გადაჭარბებით არის შესრულებული.

დიდმა ბელადებმა ვ. ი. **ლენინმა** და ამხანაგმა **სტალინმა** ჯერ კიდევ 1921 წელს გენიალური გამჭრიახობით შეაფასეს ელექტროფიკაციის გეგმა, როგორც ჩვენი კომუნისტური პარტიის მეორე პროგრამა იმ დროს ტექნიკურად და ეკონომიურად ჩამორჩენილი ჩვენი ქვეყნის მოწინავე, მძლავრ სოციალისტურ სახელმწიფოდ გარდასაქმნელად.

ლენინ-სტალინის დიადი იდეები განხორციელებულია, ჩვენი სამშობლო ელექტროფიკაციის საფუძველზე მძლავრ ინდუსტრიულ ქვეყნად გადაიქცა.

1938 წელს პარტიისა და მთავრობის მიერ დასახულია ელექტროსადგურთა სიმძლავრის შემდგომი უდიდესი ზრდა და რეზერვების შექმნა.

წინ, სოციალისტური ელექტროფიკაციის შემდგომი აყვავებისაკენ ლენინ-სტალინის პარტიის დროშით!

ელექტროსადგურთა და ელექტროქსელის მუშაკთა სრულიად-საკავშირო თათბირი.

სოციალისტურ შეჯიბრებას ასე არ უნდა ხელმძღვანელობდნენ

სოციალისტური შეჯიბრება თესვის მზადების გადამწყვეტი პირობაა. მაგრამ კასპის რაიონში ჯერჯერობით ამას არ ითვალისწინებენ.

სოფ. ზ.-ჩოჩეთის კოლმეურნეობის თავმჯდომარე ლ. ფეიქრიშვილმა შეკითხვაზე განაცხადა, მართალია მოლაპარაკება გექონდა, მაგრამ სოციალისტური შეჯიბრება კოლმეურნეობაში არა გვაქვსო.

კასპის კოლმეურნეობას მრავალი წევრი ჰყავს. იგი 135 კომლს აერთიანებს. კოლმეურნეობის წევრთა შორის სოციალისტური შეჯიბრების გაშლა ხელს შეუწყობს სავაზაფხულო თესვისათვის წარმატებით მზადებას. მაგრამ ეს არ გაითვალისწინა კოლმეურნეობის თავმჯდომარე არტ. მერაბაშვილმა.

წითელქალაქის კოლმეურნეობის თავმჯდომარე ჟ. ვარდოევი სოციალისტური შეჯიბრების გარშემო ყველაფერს გაკეთებულად მოგვაჩვენებს. ფაქტიურად კი აქ სოციშეჯიბრება არ არის გაშლილი. პირიქით, ვარდოევი სხვის ინიციატივასაც არ გამოეხმაურა.

სოციშეჯიბრების გაუტარებლობითაც აიხსნება ის ჩამორჩენა, რომელიც ამ კოლმეურნეობებს გაზაფხულის თესვისათვის მზადებაში აქვთ. წითელქალაქის კოლმეურნეობას სიმინდის თესლი საბოლოოდ არ შეუმოწმებია. არა აქვს ბალახების (ესპარცეტის) თესლი. ზ.-ჩოჩეთის კოლმეურნეობაში არ შეუმოწმებიათ სათესლე სიმინდი, მიუღებელი აქვთ ჰარხლის თესლი, რომელიც 30 ჰექტარზე უნდა დათესონ. კასპის კოლმეურნეობას ჯერ არ მიუღია 60 ჰექტარზე დათესილი სათესლე ჯიშიანი სიმინდი, კარტოფილის, ბალახების—უგრეხელასი, ესპარცეტისა და სხვ. 22 ჰექტარის სათესლე მასალა. რაიმეწყვანის გამგეს ამხ. ციხისთავს ეს გარემოება რატომღაც არ აღელვებს.

მუშა-პირუტყვი უკეთეს კვებას საჭიროებს. მაგალითად, ზ.-ჩოჩეთის კოლმეურნეობაში უნდა მიეღოთ 4 ტონა ჯოპტონი, ეს ვერ მიიღეს და ზედმეტ ფასებში—450 მანეთად შეიძინეს 1 ტონა. ამიტომ დღეღამის განმავლობაში მუშა-პირუტყვს სულზე აძლევენ ნახევარ კილო კოპტონს. მუშა-პირუტყვი ძალიან დასუსტებულია.

ინვენტარის შეკეთებასა და მის მოვლა - პატრონობაზე ნაკლებად ზრუნავენ. მაგალითად, კასპის კოლმეურნეობაში შესაკეთებელია 10 ურემი, 6 გუთანი, სიმინდის სათესი მანქანა, 6 კულტივატორი. ზ.-ჩოჩეთის კოლმეურნეობაში 9-დან შეკეთებულია მხოლოდ 3 გუთანი. ამ კოლმეურნეობების ზოგი მანქანა—შეკეთებულიც და შეუკეთებელიც მთელ ზამთარს ცის ქვეშ ჰყრია და იყინგება. კოლმეურნეობათა ხელმძღვანელები ერთხანრად სჩივიან, შესანახი ფარდულები არა გვაქვსო. ამავე დროს მათ ჯერჯერობით მზრუნველობა ვერ გამოიჩინეს მეურნეობისათვის და ვერ მოუხერხებიათ ეზოებში მიყრილ-მოყრილი იარაღ-მანქანები. რომლებსაც დღეში რამდენჯერმე გაუვლიან ხოლმე, გადაწყონ და გადახურულ ადგილას შეინახონ.

მაშინ, როდესაც ადგილობრივი პარტიული ორგანიზაციები ვალდებულნი არიან უხელმძღვანელონ და ყოველდღიური კონკრეტული დახმარება გაუწიონ ამ საქმეში კოლმეურნეობებს, კასპის რაიონის ხელმძღვანელმა მუშაკებმა გაზაფხულისათვის მზადება ისე ჩაატარეს, რომ სოციალისტური შეჯიბრება არ გაუშლიათ. მტს-ის დირექტორმა ამხ. ვარძელაშვილმა და დირექტორის მოადგილემ პოლიტდარგში ამხ. ჩუბინიძემ მტს-ის მუშა-მოსამსახურეთა შორის სოციალისტური შეჯიბრება არ შეაგონეს და ამიტომ შეჯიბრება ფორმალური აღმოჩნდა.

მხოლოდ გვიან, 11 მარტს კასპის პარტკაბინეტმა მოიწვია სასოფლო საბჭოების თავმჯდომარეთა, კოლმეურნეობების თავმჯდომარეთა და პირველადი პარტორგანიზაციების ხელმძღვანელთა. რაიონული თათბირი სოციალისტური შეჯიბრების გაშლის საკითხზე. თათბირზე, რომელსაც 200 კაცზე მეტი ესწრებოდა, სიტყვებით გამოსული ამხანაგები აღნიშნავდნენ თესვის მზადებაში არსებულ ნაკლს, რაიონში სოციალისტური შეჯიბრების გაუტარებლობას. ამავე დროს მათ ეთათბირეთა გამოიწვიეს სოციალისტურ შეჯიბრებაში.

ეს იყო კასპის რაიონში გაზაფხულის თესვის მზადებისათვის სოციალისტური შეჯიბრების დასაწყისი. თუმცა აღსანიშნავია, რომ ამხანაგების გამოსვლებისა და დიდი ხნის კამათის შემდეგ, კონკრეტული ღონისძიებანი სოციალისტური შეჯიბრებისა და მისი გატარების საკითხებზე თათბირზე მაინც არ მიუღიათ.

ჯერჯერობით ასე უვლიან გვერდს სოციალისტური შეჯიბრების ნამდვილად გაშლას კასპის რაიონში.

შ. ასათიანი

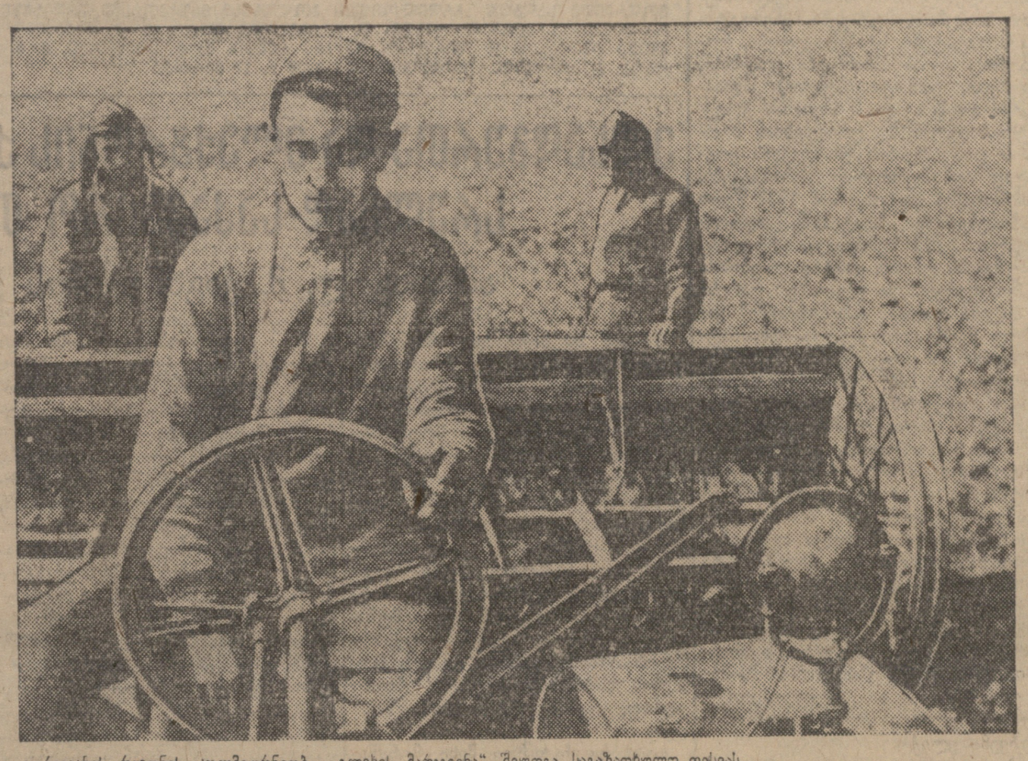

გურჯაანის რაიონის კოლმეურნეობა „გლეხის მარჯვენა“ შეუდგა საგაზაფხულო თესვას.
სურათზე: გურჯაანის მტს-ის ტრაქტორისტი სტახანოველი ამხ. ს. ალუაშვილი მინდორად მუშაობის დროს.
ფოტო სტოლიაროვისა („სოიუზფოტოს“ საქ. განყ.)

ხვნა-თესვა

(მიწასახკომის 20 მარტის ცნობით)

რაიონები	ხვნის გეგმის შესრულება პროცენტობით	შესრულებული ჰექტარობით
გორი	1.297	20,8
კასპი	649	14,1
გურჯაანი	190	6,3
სიღნაღი	1.860	41
ყვარელი	281	23,6
ლაგოდეხი	191	12,6
თბილისი	2.612	38,7
ყარაიაი	1.618	80,9
ბორჩალო	1.433	81,2
ლუქსემბურგი	743	75,7
დუშეთი	92	2,4
ახალციხე	310	7,6
სადარეჯო	727	14,4
ქუთაისი	3.220	31,6
სამტრედია	2.556	32,5
წულუკიძე	1.109	29,9
ვანი	500	12
ბაღდათი	73	1,8
ჭიათურა	116	0,8
ტყიბული	316	6,4
ბაშა	1.709	14,6
ცხაკაია	594	7
გეგეჭკორი	2.029	30,3
ზუგდიდი	1.954	29,3
ხობი	590	10,3
წალენჯიხა	121	6,3
ჩხოროწყუ	1.306	31,8
მახარაძე	123	2.4
ლანჩხუთი	1.196	16.2
ჩოხატაური	173	4,1
ფოთი	28	8,8
აფხაზეთის ასსრ	14.788	37.2
აჭარის ასსრ	239	4,7
სამხრეთ-ოსეთის ავტ. ოლქი	547	3,9
სულ	45.290	14,5

აღმოსავლეთ და დასავლეთ საქართველოს სხვა რაიონებს 20 მარტისათვის ხვნა დაწყებული არ ჰქონდათ.

ახალციხის, ბორჩალოს, ბაღდათის, ტყიბულის, ბაშის, ხობის, მახარაძისა და ფოთის რაიონების ცნობები 15 მარტისაა.

20 მარტისათვის რესპუბლიკაში სხვადასხვა კულტურები დათესილი იყო სულ 4.123 ჰექტარზე — გეგმის 0,8 პროცენტი. მათ შორის პური დათესილი იყო 1.213 ჰექტარი, ქერი — 1.428, შვრია — 112, საკვები ბალახები — 43, მზესუმზირა —845, კარტოფილი—326 და სხვ.

20 მარტისათვის თესვის გეგმა ბორჩალოს რაიონს შესრულებული ჰქონდა 21,3 პროცენტით, თბილისის რაიონს — 9,6-ით, ყარაიისას— 4,4-ით სიღნაღისას — 4,2-ით, ალბულაღისას — 5,1-ით, საგარეჯოსას — 6,5-ით, ლაგოდეხისას — 1,3-ით და კასპის რაიონს — 0,2 პროცენტით.

ესპანეთის ფრონტებზე

(საქდესის ცნობებით)

აღმოსავლეთის (არაგონიის) ფრონტი

ესპანეთის თავდაცვის სამინისტროს ცნობით, 23 მარტს მოწინააღმდეგე განაგრძობდა იერიშებს აღმოსავლეთის ფრონტის სხვადასხვა სექტორში. მეამბოხეებმა შესძლეს გადაელახათ მდინარე ებრო, დაეკავებინათ სოფლები პინა და გელიანა დე ებრო (სარაგოსის სამხრეთ-დასავლეთი), მაგრამ რესპუბლიკელთა ჯარებმა მოიგერიეს ყველა მათი იერიში ამ სექტორში. უესკის სამხრეთ-დასავლეთით ფაშისტები მოქმედებდნენ ტანკებისა და კავალერიის დახმარებით, ამასთან მათ პირველად გამოიყენეს ქვამლის საბურველი. რესპუბლიკელთა ნაწილებმა აქ დასტოვეს ტარდიენტა და სანგარენი. უესკის სექტორში მოწინააღმდეგის ყველა იერიში საუსებით იქნა მოგერიებული. მეამბოხეთა ავიაციამ სამჯერ დაუშინა ყუმბარები ბუხარალოსს (რომელიც სარაგოსიდან ლერიდისაკენ მიმავალ გზაზე მდებარეობს).

ფრონტზე ებროს სამხრეთით დღემ მშვიდობიანად ჩაიარა. სხვა ფრონტებზე მდგომარეობა უცვლელია.

აჯამებს რა აღმოსავლეთის ფრონტზე წარმოებული ოპერაციების შედეგებს, ესპანის სააგენტო ალნიშნავს, რომ უკანასკნელი კვირის განმავლობაში მეამბოხეთა და იტალია-გერმანიის ინტერვენენტთა ჯარები რამდენადმე შესამჩნევად არ წაწეულან წინ. მტერი გააფთრებულ წინააღმდეგობას ხვდება. უკანასკნელად ვალდეაგოფთან (ალკანიზის მახლობლად) გამართული ბრძოლის დროს, რომელიც ორ დღეს გაგრძელდა, მეამბოხეებსა და ინტერვენტებს დიდი ზარალი მოუვლიათ. რესპუბლიკელთა ჯარის სიმტკიცე და მორალური მდგომარეობა შეუდარებლად უფრო მაღალია, ვიდრე მოწინააღმდეგისა, მიუხედავად მისი ტექნიკური შეიარაღების მთელი უპირატესობისა. რესპუბლიკელთა ჯარები მტკიცედ გამაგრდნენ კატალონიისა და ვალენსიის მთიან მისადგომებზე.

როგორც სააგენტო აღნიშნავს, რესპუბლიკელთა სამხედრო წრეებში გულდამშვიდებით მოელიან მომავალ სამაგალითო ოპერაციებს, რადგან მხედველობაში ღებულობენ, რომ მტრის წინწაწევა, რასაც უკანასკნელ დროს ადგილი ჰქონდა, მას არავითარ არსებითად მნიშვნელოვან პოზიციებს არ აძლევს.

მადრიდის ბომბარდირება

პარიზი, 24 მარტი (საქდესი). რამაც გამოიწვია მატერიალური ზარალი. 27 კაცი დაიჭრა. რესპუბლიკელთა ბატარეებმა წარმატებით დაუშინეს ყუმბარები მეამბოხეთა ჯარების თავმოყრილ ჯგუფებს მადრიდის ჩრდილოეთ-დასავლეთით.

ესპანეთის ღონდონელი ელჩის განცხადება

ლონდონი, 24 მარტი (საქდესი). ესპანეთის რესპუბლიკის საელჩომ ლონდონში ინფორმაცია მიაწოდა ინგლისის საგარეო საქმეთა სამინისტროს იმის შესახებ, თუ რა მონაწილეობას ღებულობდნენ იტალიისა და გერმანიის ჯარები მეამბოხეთა უკანასკნელ შეტევაში არაგონიის ფრონტზე. 23 მარტს ესპანეთის ლონდონელი ელჩი ასკარატე ეწვია საგარეო საქმეთა მინისტრის მუდმივ მოადგილეს კადოგანს, რომელსაც აგრეთვე აცნობა, რომ გერმანიამ და იტალიამ დიდძალი საომარი საქონელი, თვითმფრინავები და ჯარი გაუგზავნეს ესპანელ მეამბოხეებს.

ჰიტლერელები ამზადებენ ახალ პროვოკაციას

ჟენევა. 23 მარტი (საქდესი). „ნაციონალ ცაიტუნგი“, რომელიც ბაზელში გამოდის, იმოწმებს რა „სუდეტის გერმანელთა ბანაკთან მეტად მჭიდროდ დაკავშირებულ პირს“, იუწყება, რომ ჰენლაინი (ჩეხოსლოვაკიის ჰიტლერელთა ხელმძღვანელი) ემზადება იმისათვის, რომ 27 მარტს ჰიტლერის ბრძანებით გამოაცხადოს ჩეხოსლოვაკიის სუდეტის გერმანელთა ოლქის „ავტონომია“ „დროებით ჩეხოსლოვაკიის სახელმწიფოს ჩარჩოებში“.

საომარი მოქმედება ჩინეთში

ჩრდილოეთ ჩინეთში.

ხანკოუ, 23 მარტი (საქდესი). ტიანძინ-პუკოუს რკინიგზის ჩრდილოეთ უბანში ხელში ჩაიგდეს ლინჩენი. ტენსიანის (ლინჩენის ჩრდილოეთით) გმირული დაცვა სწარმოებდა სისხლის უკანასკნელ წვეთამდე. იაპონელთა თვითმფრინავებმა და არტილერიამ ქალაქი მთლად დაანგრიეს, ხანძარი მოედო ყველა ნაგებობას. ტენსიანისა და ლინჩენისათვის წარმოებული ბრძოლების დროს ორივე მხარეს დიდი ზარალი მოუვიდა. ჩინელები აკავებენ იაპონელთა შემდგომ შეტევას ხანჯუანის ჩრდილოეთით (შანდუნისა და ძიანსუს პროვინციების საზღვარზე). იაპონელები ცდილობდნენ შეჭრილიყვნენ ხანჯუანში, მაგრამ მოგერიებულ იქნენ. 21 მარტს ბრძოლა სწარმოებდა ქალაქ ისიანის ირგვლივ (ლინჩენის სამხრეთ-აღმოსავლეთით). 2 ათასმა იაპონელმა ჯარისკაცმა დაიწყო შეტევა ჩინელთა პოზიციებზე ტენსიანის სამხრეთ-აღმოსავლეთით. აქ იაპონელებს მოუკლეს 500-ზე მეტი კაცი.

შანსის პროვინციაში ჩინეთის ჯარებმა 21 მარტს გადალახეს ხუანხე ქალაქ შანჯოუს რაიონში და აიღეს ქალაქები პინლუ და მაოძინდუ.

სუიუანის პროვინციაში ჩინეთის ჯარებმა 17 მარტს იერიში მიიტანეს სალაცის რკინიგზის სადგურზე (ბაოტოუს აღმოსავლეთით), დაანგრიეს რკინიგზის ლიანდაგები და ცეცხლი წაუკიდეს იაპონელთა სამხედრო საწყობებს.

გახშირდა ჩინელი პარტიზანების თავდასხმა იაპონელთა მატარებლებზე, რომლებიც ცინდაო-ძინანის რკინიგზით მიდიან, და ამ გზის სადგურებზე უკანასკნელი ხნის განმავლობაში დაიმსხვრა იაპონელთა 18 მატარებელი.

ცენტრალურ ჩინეთში.

ხანკოუ, 22 მარტი (საქდესი). ჯეძიანის პროვინციაში იაპონელებმა აიღეს ანჰი (ხაიჯოუს ჩრდილოეთ-დასავლეთით). ტაიხუს ტბის სამხრეთ-დასავლეთით განუწყვეტელი ბრძოლა სწარმოებს.

შანხაი, 22 მარტი (საქდესი). სიაოფინის მახლობლად გუშინ ჩინელმა პარტიზანებმა, რომლებიც ორი მხრიდან თავს დაესხნენ იაპონელთა ჯარებს, შეაჩერეს მათი შეტევა. ჩინელ პარტიზანებს აგრეთვე გახშირდა ჩინელი პარტიზანების თავდასხმა იაპონელთა მატარებლებზე, რომლებიც ცინდაო-ძინანის რკინიგზის გასწვრივ მდებარე მთელ რიგ პუნქტებზე.

საფრანგეთის პრესა ინგლისის მთავრობის საგარეო პოლიტიკის შესახებ

პარიზი, 23 მარტი (საქდესი). ინგლისის მთავრობის გუშინდელ გადაწყვეტილებებს საგაროო პოლიტიკის შესახებ „ფიგაროს“ ლონდონელი კორესპონდენტი ასეთს რეზიუმეს უკეთებს: „არ იქნას მიღებული არავითარი ახალი ვალდებულება, რაც მომასწავებელი იქნებოდა სამხედრო დახმარების გარანტიისა, ულტიმატუმი იქნას ცნობილი ახალი მოლაპარაკება გერმანიასთან“. მიუხედავად ამისა, განაგრძობს გაზეთი, ლორდ გალიფაქსს იმედი აქვს დიპლომატიური მოლაპარაკების საშუალებით უახლოეს ხანში მოაწესრიგოს გერმანელ უმცირესობათა სტატუტის პრობლემა ჩეხოსლოვაკიაში“.

პერტინაქსი „ეკო დე პარიში“ სწერს, რომ „ინგლისის მთავრობა ისწრაფვის გადასდოს კოხფლიქტი, რათა დაამთავროს ინგლისის შეიარაღება და საშუალება მისცეს საფრანგეთს მიაღწიოს სტაბილიზაციას. ამ პოზიციის სუსტი პუნქტი, ამბობს პერტინაქსი, ის არის, რომ ჰიტლერის გერმანიას იმედი აქვს ინგლისისა და საფრანგეთის ინერტობისა და, ამასთან დაკავშირებით, იჩქარის თავისი გეგმები განახორციელოს ცენტრალურ ევროპაში. ჩემბერლენი კი ცდილობს შეთანხმებას იტალიასთან უწინარეს ყოვლისა იმიტომ, რომ ეს შეთანხმება მისთვის აუცილებელია, რათა განამტკიცოს თავისი, ჩემბერლენის, პირადი პოზიციები.

„ლუმანიტე“ ხაზს უსვამს, რომ, რაც უნდა დიდადმნიშვნელოვანი იყოს იხგლისის პოზიცია ცენტრალური ევროპის მიმართ, „ხელშეკრულებანი, რომლებიც საფრანგეთს ჩეხოსლოვაკიასთან აკავშირებენ, დადებული და ხელმოწერილია ამ პოზიციის დამოუკიდებლივ: ხელშეკრულებანი ძალაში რჩება ყოველ შემთხვევაში“.

დათხოვნა ავსტრიის არმიაში

ჟენევა, 23 მარტი (საქდესი). შვეიცარიის გაზეთი „ნაციონალ ცაიტუნგ“ იუწყება, რომ ჰიტლერის განკარგულებით ავსტრიის არმიიდან დაითხოვეს 12 გენერალი, 10 პოლკოვნიკი, მრავალი პოდპოლკოვნიკი, მაიორი და სხვა ოფიცრები. ამ ოფიცრებმა აშკარად განაცხადეს, რომ ისინი ჰიტლერის წინაშე ფიცს სდებენ თავის ნება-სურვილის წინააღმდეგ.

გერმანელი ფაშისტების სამხედრო მანევრები აღმოსავლეთ პრუსიაში

ვარშავა, 23 მარტი (საქდესი). გაზეთები ყურადღებას აქცევენ გერმანელი ფაშისტების საიდუმლოებით მოცულ სამხედრო მანევრებს აღმოსავლეთ პრუსიაში, გერმანია-ლიტვ

პარტიული ცხოვრება

ციხისმწამებლები ჯერ არ დაუსჯიათ

(სოხუმი, „კომუნისტის“ საკ. კორესპონდენტისაგან)

კომკავშირის აფხაზეთის ორგანიზაციაში კომკავშირელთა გარიცხვისა და გარიცხულთა აპელაციების განხილვისას ბევრი შეცდომა იქნა დაშვებული. აქ ბლომად ნახავთ იმის მაგალითებს, რომ კომკავშირელებს ხელაღებით რიცხავდნენ ორგანიზაციიდან.

თავისი ქარაფშუტული, ყოვლად უმსგავსო დამოკიდებულებით კომკავშირელთა ბედ-იღბლისადმი განსაკუთრებით გამოირჩეოდა კომკავშირის გაგრის რაიონული კომიტეტი და მისი ყოფილი მდივანი ბერიშვილი. მარტო გასული წლის მეოთხე კვარტალში აქ კომკავშირიდან გარიცხეს 96 კაცი „ხალხის მტრებთან კავშირის“ მოტივით. როგორც ახლა ირკვევა, გარიცხულთა დიდი უმრავლესობა სრულებით უსაფუძვლოდ მოაშორეს კომკავშირის რიგებს.

სოფ. ვარჩეს არასრული საშუალო სკოლის დირექტორი კომკავშირელი გ. ანჯაფარიძე კომკავშირის სოხუმის რაიკომმა გარიცხა „ანტისაბჭოთა მოლაყბის დაცვისთვის“. ფაქტიურად არც ლაყბობას და არც დაცვას ადგილი არ ჰქონია.

მეტად საინტერესოა კომკავშირელ გ. ქიტაშვილის საქმითი. ქიტაშვილი საბჭოთა მეურნეობა „ილიჩის“ მოწინავე აგრონომია. მას დასწამეს მეურნეობის ყოფილ დირექტორთან—ხალხის მტერთან კავშირი და გარიცხეს კომკავშირიდან. ქიტაშვილმა მიმართა კომკავშირის საოლქო კომიტეტს, მაგრამ საოლქო კომიტეტის მაშინდელმა ხელმძღვანელებმა „ულაპარაკოდ“, ყოველგვარი საქმიანი მიდგომის გარეშე დაამტკიცეს კომკავშირის სოხუმის რაიკომის ბიუროს გადაწყვეტილება. საოლქო კომიტეტის ზოგიერთი მუშაკი (პ. კაჩურინი) უკანასკნელ დრომდე კვლავ იცავდა კომკავშირიდან ქიტაშვილის გარიცხვას. საქმე გამოსწორდა მხოლოდ მას შემდეგ, რაც საქმეში ჩაერია საქ. ალკ ცენტრალური კომიტეტი და „კომუნისტის“ რედაქცია, რომელთაც განცხადებით მიმართა მხ. ქიტაშვილმა.

ასევე საინტერესოა კომკავშირელ ჯ. ჯუმიდავას საქმითი. ჯუმიდავა ბინის სივიწროვის გამო დროებით ოთახში შეუსახლეს კომკავშირელ ბ. ქარდავას. ცოტა ხნის შემდეგ ქარდავას წაუყენეს ცილისმწამებლური ბრალდება ტროცკისტებთან კავშირის შესახებ და ამიტომ გარიცხეს კიდეც კომკავშირიდან. მას ზედ მიაყოლეს კომკავშირელი ბ. ჯუმიდავაც, როგორც მასთან ერთად მცხოვრები და, მაშასადამე, „მოკავშირის მიკავშირე“. გამოირკვა, რომ თვით ქარდავასაც არავითარი კავშირი არ ჰქონია ტროცკისტებთან და ცილისმწამებლური, ყოვლად უსაფუძვლო ბრალდების ნიადაგზე იყო გარიცხული, ჯუმიდავა ხომ სულ ტყუილუბრალოდ მოყვა „წმენდაში“.

კომკავშირის აფხაზეთის საოლქო კომიტეტი ყოველთვის სათანადოდ როდი ეხმაურება კომკავშირელთა სააპელაციო განცხადებებს. მაგალითად, ამხ. ამოტ მატოსიანმა თავისი უსამართლო გარიცხვის შესახებ საოლქო კომიტეტში განცხადება შეიტანა ჯერ კიდევ გასული წლის 3 აპრილს, ხოლო საოლქო კომიტეტმა მისი საკითხი განიხილა და იგი კომკავშირში აღადგინა 1938 წლ. 3 მარტს, ანუ თითქმის ერთი წლის შემდეგ.

კომკავშირის საოლქო კომიტეტში სულ შემოსულია 255 აპელაცია, აქედან გარჩეულია 169. კომკავშირში აღდგენილია 83 ამხანაგი, ხოლო 86 აპელაცია კი ჯერ კიდევ არ არის განხილული.

საყურადღებოა, რომ კომკავშირის საოლქო კომიტეტს ჯერ არ გამოუქვეყნებია და არ დაუსჯია არცერთი ცილისმწამებელი,

გ. მერკვილაძე

საქართველოს კ. პ. (ბ) ჰიათურის რაიკომის პარტკაბინეტთან მოწყობილია რადიოკაბინეტი.
სურათზე: პროპაგანდისტები (მარცხნიდან მარჯვენით) გრ. კორთაძე, კ. აბრამიშვილი, გ. ბარბაქაძე, გ. ხარაშვილი და გ. თურქაძე ისმენენ რადიოლექციას. ფოტო სტოლიაროვისა („სოიუზფოტოს“ საქ. განყ.)

უკეთესად მოვაწყოთ პარჭიის რეზერვთან მუშაობა

გ. სურგულაძე

საქ. კ. პ. (ბ) თბილისის კომიტეტის ინსტრუქტორი

ჩვენმა პარტიულმა ორგანიზაციებმა პარტიაში მიღების შესახებ საკ. კ. პ. (ბ) ცენტრალური კომიტეტისა და საქ. კ. პ. (ბ) ცენტრალური კომიტეტის დადგენილებათა საფუძველზე სერიოზული მუშაობა ჩაატარეს. საბჭოთა ქვეყნის იმ მოწინავე ადამიანთა რიცხვი, რომლებიც პარტიის რიგებში შევიდნენ ან ახლა შედიან, ათასობით ითვლება. ბევრი პარტიული ორგანიზაციები ბოლშევიკურად ანხორციელებენ საკ. კ. პ. (ბ) ც. კ-ის დადგენილებას და ყველა მითითებას პარტიაში მიღების შესახებ.

მაგრამ არ შეიძლება ითქვას, რომ პარტიაში მიღების მხრივ ყველგან კარგად იყოს საქმე. ზოგიერთი პირველადი პარტიული ორგანიზაცია ივიწყებს, რომ პარტიაში მიღება პარტიული მუშაობის ფრიად პასუხსაგები უბანია და მას მეორეხარისხოვან საქმედ სთვლის. ამის დასადასტურებლად შეგვიძლია მოვიყვანოთ ზოგი მაგალითი საქ. კ. პ. (ბ) თბილისის ორგანიზაციის მუშაობის სინამდვილიდან.

რკინიგზის მთავარი სამასალო საწყობის (ლენრაიონი) პირველადი პარტიული ორგანიზაცია ერთერთი ძლიერი პარტორგანიზაციაა. მიმდინარე წლის პირველი იანვრიდან დღემდე ამ პარტორგანიზაციამ მხოლოდ სამი კაცი მიიღო საკ. კ. პ. (ბ) წევრობის კანდიდატებად და მთელი მუშაობა ამით ამოსწურა. მიღებულთაგან ყველა საკ. კ. პ. (ბ) თანამგრძნობი იყო, კომკავშირელთაგან კი არცერთი არ მიუღიათ, მაშინ, როცა აქ 10 კომკავშირელი მუშაობს. იქნებ მთავარი სამასალო საწყობის პარტორგანიზაციის მუშაობის ტერიტორიაზე არ მოიპოვება პარტიის რეზერვი, არ არიან ადამიანები, რომლებიც ღირსი იყვნენ საკ. კ. პ. (ბ) წევრობისა? არა, ამის თქმა არ შეიძლება. აქ ბევრნი არიან პარტიის ერთგულნი, წარმოების მოწინავე ადამიანები—თანამგრძნობები, კომკავშირელები, მოწინავე მუშები.

აი, მაგალითად, თანამგრძნობი ვ. გაჟიევი (საწარმოო ჯგუფის ხელმძღვანელი). იგი მოწინავე მუშაა, ავტორიტეტიანი, გეგმას ყოველთვის 113—140 პროცენტით ასრულებს. ასევე მოწინავეები არიან კომკავშირელი ნ. ბუხრაშვილი, ბერიძეიშვილი და სხვ., რომლებიც თავდადებით მუშაობენ საწარმოო გეგმების შესრულებისათვის.

პარტიისათვის ღირსი ადამიანები არიან! მაგრამ საქმე ის არის, რომ პარტკომმა (მდივანი—გოგუჩაიშვილი) დღემდე ვერ მოაწყო გულმოდგინე მუშაობა პარტიის რეზერვთან — თანამგრძნობებთან, კომკავშირთან და საკ. კ. პ. (ბ) წევრობის კანდიდატებთან. პარტწევრობის კანდიდატები ჩაბმული არ არიან პარტიულ მუშაობაში, მათ არ ეძლევათ პარტიული დავალებები, ხოლო, რაც მთავარია, არ ხდება მათთვის მიცემულ დავალებათა შესრულების შემოწმება. პარტკომის სუსტი მუშაობის შედეგია, რომ პარტკანდიდატები ჯერ-ჯერობით ვერ ხდებიან პარტიის წევრები.

ამის შესანიშნავი მაგალითია, როდესაც ახალგაზრდა სტალინი 1901 წლის ახალწლის ღამეს მუშა სილაბისტრო ლომჯარიას სადღეგრძელოს სვამს. აქ სადღეგრძელო აყვანილია პოლიტკურის გათვითცხობიერებისა და შეგნების სიმაღლეზე — „თქვენ ქარხნის ადმინისტრაციამ დაგაწინაურათ, შავი მუშიდან ნოქრად გადაგიყვანათ, — ამით თავი მოგიჭორათ“. ეუბნება მსახიობი ლომჯარიას სტალინური თბილი ღიმილით, მაგრამ მერე სტალინის სახე იცვლება და აქ უკვე გარკვეული გაფრთხილება და მოწოდებაა — „იცოდეთ, სილიბისტრო, რომ ამ თავის მოქონვით არ მოლბეთ და დამთმობი არ გახდეთ“. ეს არის სტალინური გაფრთხილება, რომელიც მკვეთრად გამოხატულია მსახიობების მიერ. ასევე აგრძელებს სტალინი ამ ფაქტზე თავისი გენიალური დასკვნის გამოტანას — „აი, ასე შოულობენ ფაბრიკანტები თავიანთ ერთგულ მსახურთ, მუშათა საქმის გამცემლებს. შტრეიკბრეხერებს“. შემდეგ ჩვეულებრივი სტალინური ალერსიანი ღიმილით: „თქვენ, ის თქმა უნდა, ასეთი არა ხართ და იცოცხლეთ ათას წელიწადს“, და მერე კი სიმღერა. აი, აქ მთლიანად გამოკვეთილია ბელადის უსაყვარლესი სახე, რასაც ვირტუოზულად მიაღწევს მსახიობებმა.

მაყურებლისათვის წარუშლელია და დაუვიწყარი „მგზნებარე კოლიდელის“ საყვარელი და ბრძოლის ხალისის შთამბეჭდელი სახე. აღფრთოვანებულია მაყურებელი და აღტაცების ქარიშხალი გუგუნებს, როდესაც გამოჩნდება კატაბრიობის დიდი გენიოსი ლენინი. ლენინისა და სტალინის შეხვედრის სცენა სიხარულისა და სიყვარულის ერუანტელით იპყრობს მაყურებელს. რადენად მომხიბლველი და მომხიბლველია ეს სურათი!

რუსთაველის თეატრში ლენინის სახე განასახიერა სსრკ სახალხო არტისტმა **აკაკი ვასაძემ**. პიესის მიხედვით ლენინს ერთი პატარა ეპიზოდი აქვს. მას არა აქვს სიტყვა, მაგრამ აღსანიშნავია ა. ვასაძის მიერ ამ როლის ოსტატურად შესრულება. ზედმიწევნით ზუსტად და მხატვრული ზომიერებით დამუშავებულია ყოველი მოძრაობა — ლენინის დახასიათებელი ჟესტები და სიარული.

მარჯანიშვილის სახელ. თეატრში ლენინის სახეს იძლევა მსახიობი **შ. გომელაური**, რომელმაც უდავოდ ნიჭიერად გამოხატა ლენინის ადრინდელი 1905-7 წლების ცოცხალი სახე და შესანიშნავი კომპოზიცია შეჰქმნა იმ პატარა დრამატურგიულ ეპიზოდში, სადაც ერთხანთს ხვდებიან კატაბრიობის დიდი გენიოსები — ლენინი და სტალინი.

ჩვენმა მოწინავე თეატრებმა გაბედულად მოჰკიდეს ხელი იმ გიგანტური ამოცანის გადაჭრას, რომელიც გამოიხატება რევოლუციის ბელადების ცოცხალი სახეების ხელოვნებაში მოცემით. ამოცანა უდავოდ ბრწყინვალედ იქნა გადაწყვეტილი. და ამ წარმატებას დიდად შეუწყვეს ხელი ჩვენი თეატრების ნიჭიერმა კოლექტივებმა.

ამ ნიჭიერ კოლექტივებთან რეჟისორების (რუსთაველის თეატრში — სსრ სახ. არტისტი ა. ვასაძე, მარჯანიშვილის თეატრში — გ. ჟურული) გულმოდგინედ მუშაობამ გააცოცხლა სცენაზე ცხრაასიანი წლების ტიპიური მდგომარეობანი ტიპიური ადამიანებით.

დრამატურგიული მდგომარეობის მზარდი განვითარება, ისტორიული სურათების თანმიმდევრული ცვლა იმდენად მიმზიდველია, რომ მაყურებელი შეუნელებელი ყურადღებით მიჰყვება სპექტაკლს. რეჟისორებს სიმძიმის ცენტრი სამართლიანად გადატანილი აქვთ დიდი სტალინის ხელმძღვანელ როლზე.

ამრიგად ეს სპექტაკლები უეჭველად წარმოადგენენ ქართული საბჭოთა დრამატურგიისა და თეატრალური ხელოვნების ახალი ალმაყლობის საწყისს.

გამოვასწოროთ შეცდომები, დავსაჯოთ ციხისმწამებელნი

საქ. კ. პ. (ბ) ც. კ-ის თებერვლის პლენუმის მითითების შემდეგ ხაშურის რაიონის პარტიული ორგანიზაცია ენერგიულად შეუდგა პარტიიდან კომუნისტების გარიცხვისას დაშვებულ შეცდომათა გამოსწორებას. დღეისათვის ამ მხრივ სერიოზული მუშაობაა ჩატარებული.

მიმდინარე წლის პირველი იანვრიდან დღემდე პარტიის რაიკომში შემოვიდა საკ. კ. პ. (ბ)-დან გარიცხულთა 123 სააპელაციო განცხადება, აქედან 14 მარტამდე განხილულია 93. პარტიის წევრის უფლებებში აღდგენილია 58 კაცი. გარდა ამისა საქ. კ. პ. (ბ) ც. კ-ისა და პარტკონტროლის კომისიის პარტკოლეგიის მიერ პარტიის რიგებში აღდგენილ იქნა 24 კაცი.

რაიკომმა უკვე აღადგინა პარტიის რიგებში აგარის შაქრის ქარხნის უფროსი აგრონომი გ. ჯანელიძე, ავტომექანიკოსი ნ. ნოზაძე, ი. ცხოვრებაშვილი, კ. სხირტლაძე და სხვები, რომელნიც 1937 წელს გარიცხეს ცილისმწამებლურ განცხადებათა საფუძველზე.

საქ. კ. პ. (ბ) ხაშურის რაიკომი, ასწორებს რა დაშვებულ შეცდომებს, ამასთან ერთად მკაცრად სჯის იმათ, რომელთა ცილისმწამებლური „მასალების“ საფუძველზე არაერთი პატიოსანი მუშაკი მოსწყდა საკ. კ. პ. (ბ) რიგებს.

ასე, მაგალითად, პარტიის წევრების მიმართ ცილისწამების გამო ს. ბერეჟაძე მოიხსნა მტს-ის დირექტორის მოადგილის თანამდებობიდან, გამოყვანილ იქნა რაიკომის ბიუროს და პლენუმის შემადგენლობიდან. სერგო გელაშვილი მოიხსნა პარტრაიკომის ინსტრუქტორობიდან საყვედურის გამოცხადებით. მასწავლებელი გ. ლალუაშვილი (სოფ. ალი) პარტიის წევრებისადმი ცილისწამებისათვის გაირიცხა კომკავშირის რიგებიდან.

კომკავშირელმა კულიჯანოვმა რაიკომში შეიტანა ცილისმწამებლური განცხადება პარტორგის ამხ. გოგლა ნოზაძის წინააღმდეგ. კულიჯანოვმა შეცდომაში შეიყვანა და ცილისმწამებლურ განცხადებაზე ნოზაძის წინააღმდეგ ხელი მოაწერინა 25 კაცს. რაიკომმა გულდასმით შეამოწმა მთელი მასალები ამ საქმეზე. ნოზაძის მიმართ წაყენებული ბრალდებები არ დადასტურდა. რაიკომის ბიუროს 13 მარტის დადგენილებით ამხ. გ. ნოზაძე გამართლებულია, ხოლო ცილისმწამებელ კულიჯანოვის საქმე გადაეცა კომკავშირის რაიკომს.

პასიფობისათვის პარტიიდან გარიცხულმა ანა ბერიძემ ხაშურის რკინიგზის სადგურის პირველად პარტორგანიზაციაში შეიტანა განცხადება პარტიაში აღდგენის შესახებ. პირველადი პარტორგანიზაცია გულისხმიერად არ მოეპყრო ბერიძის საქმეს და უარი უთხრა მას პარტიაში აღდგენაზე. სჩქ. კ. პ. (ბ) ხაშურის რაიკომმა შეისწავლა ანა ბერიძის გარიცხვის მთელი მასალები, გამოირკვა, რომ ბერიძეს შვილების ზედიზედ სიკვდილისა და ქმრის ავადმყოფობის გამო საშუალება არ ჰქონდა აქტიური მონაწილეობა მიეღო პარტიულ ცხოვრებაში.

საქ. კ. პ. (ბ) ხაშურის რაიკომის ყოფილ „ხელმძღვანელებს“ წესად ჰქონდათ შემოღებული პარტიიდან უდანაშაულოდ გარიცხულთა სამსახურიდან მოხსნა. ასეთი საბუთით სამუშაოდან მოხსნილი იყო 31 კაცი, რომელთაგან ყველანი, გარდა ორისა, დღეისთვის უკვე აღდგენილი არიან სამუშაოზე.

შ. იოსავა.

საქ. კ. პ. (ბ) ც. კ-ის ხელმძღვანელი პარტორგანოების განყ. ინსტრუქტორი

ამხ. ე. ახობაძე აღდგენილია კომკავშირის რიგებში

„კომუნისტის“ გასული წლის 30 ივლისის ნომერში მოთავსებული იყო წერილი „კომკავშირი ამბარებს სერიოზულ გამოცდას“, სადაც აღნიშნული იყო რომ „მარქს-ენგელს-ლენინის ინსტიტუტის თბილისის ფილიალის კომკავშირის კომიტეტის ყოფილმა მდივანმა ერ. ახობაძემ დაფარა თავისი კავშირი ხალხის მტერთან, ფილიალის ყოფილ დირექტორთან“. ამ ბრალდებით ამხ. ახობაძე კომკავშირის რიგებიდან გარიცხეს.

გამოირკვა, რომ ბრალდება შეთხზული იყო ხალხის მტრების მიერ.

საქ. ალკ ცენტრალურმა კომიტეტმა ამხ. ერ. ახობაძე კომკავშირის რიგებში აღადგინა.

სოლომონ თამაძე

ორსანტა

ორი წლის წინათ ვნახე ნერგები,
პირველ ღიმილით სუნთქავდნენ ტკბილად.
ეს იყო ოქროს მსგავსი ტერფებით
შეწვახე ბაღებში ჩამდგარი დილა.
აქ გაზაფხული დანარნარობდა
ფერად ყვავილით და ზამბახებით;
ნაჭაობარი მიწა ხარობდა
შემოვლებული სუფთა არხებით.
სადაც უხვევენ ახალი გზები,
ყველგან ოდები, ახლად ნაგები,
ირგვლივ კი თითქოს გაშლილი ფრთებით
დანაბარდობდნენ ფარშავანგები.

გაზაფხულია ბრწყინვალე ახლაც,
პირს ჰბანს ჟუჟუნა წვიმის ამბორი, —
თქვენ კიდევ უფრო ასულხართ მაღლა,
პირველთაგანნი პირველთა შორის,
ეზოებს, ნამყენს და ნორჩ ხეხილებს
მეტის კაშკაშით ამკობს ოდები,
ისე, ვით შრომით გამობრძმედილებს
თქვენს პირველ კაცებს შვენის ორდენი.
ვინც უნდა შეგხვდეს, ჯერ უნახავი,
ბავშვი, თუ ქალი თვალმშვენიერი,
შენც აგამაღლებს დოვლათით, ხვავით,
ადამიანის ახალ იერით.

აი, კვლავ ვუსმენ თქვენს ხმატკბილ შგოსნებს,
ჩონგურს, მგზნებარეს იღუმალებით,
თითქო საუნჯის კარს ასხივოსნებს
ულრმესი გრძნობით სავსე თვალები.
მღერის, ფრთას ისხამს და ადის ზევით,
ხალხის მძლე გულში რაც შენახულა,
გაურღვევია ულრანი ხევი
და მწვერვალებზე გამოსახულა;
დამშვენებულა მაღალი სწრაფვით,
მზისებრ რომ ანთებს ბელადის თვალი,
გაკაჟებულა ბრძოლის და ჯაფის
ქარცეცხლში წრთობილ ფოლადის ძალით.

მაინც რამდენი მტერი გვყოლია,
რამდენი მავნე, რამდენი გესლი!
თითქო შხამიან გველთა რგოლი
ქვეწარმავალთა სისინი გვესმის.
ბრაზით ახრჩობდა მათ თქვენი წინსვლა,
თქვენი სანერგე, ფერმა, ბაღები, —
ამიტომაა დღეს თქვენი რისხვა
გულიდან ცეცხლად ამოხეთები.
აი, ჩონგურიც ჰანგებს უფარდებს,
სიმები მწყობრად ჟღერს და ღაღადებს,
რომ ჩვენს მიწაზე ველარ სუნთქავდეს
ხალხის ორგული და მოღალატე!

საღამოს კლუბში სტუმრად წვეულებს
გაგვიმასპინძლდით სიმღერით, ცეკვით.
და ჩვენ, სიამით აღტაცებულებს,
სხვა რა გაგვახსენდა ლექსების მეტი.
გამოგეთხოვეთ... და როცა ავტომ
მისრიალებდა მოკენჭილ გზაზე,
მთვარე ციმციმით ვიდოდა მარტოდ
ვარსკვლავთა ქვეშით მოჭედილ ცაზე;
ყოველ ეზოში ბულბული იყქდა
და გასძახოდნენ ერთმანეთს სტვენით,
რომ სიხარულის საუნჯედ იქცა
მზე — ბედნიერი სამშობლო ჩვენი,
რომ მაღლა აგვაჭვს ჩვენ ეს ცხოვრება,
მზიურ ხალისით ვხვდებით გახთიადს...
ოცნებასავით მემახსოვრება
ოდიშის ღამე და ორსანტია.

პატარა ფელეტონი

ნათლობა

რომანოზ ჩიხლაძე არის უშუამავლო თანაც პირნათლად, გამოვალთ და ჩვენც ღმერთსა და ხალხს შორის. სხვანაირად ეს შემოსავლის ახალი წყარო გამოგვიჩნდება საწუთროსა ამასა ზედა.

ლაძე არის მღვდელი, ხუცესი, ზოგი მას სულიერ მამას ეძახის. ცხოვრობს ის წულუკიძის რაიონის ერთ სოფელში და მრევლადაც ყველგან, მთელი რაიონის მასპინძებით.

როცა ამ ხუცესმა სტალინური კონსტიტუციის მე-124 მუხლი წაიკითხა, უცებ სახის ისეთი გამომეტყველება მიიღო, რომ ერთსა და იმავე დროს დიდ სიხარულსაც გამოხატავდა და გაკვირვებასაც. ერთი სიტყვით, ოქვენთან რა დავფიცო, სჯობია კაცმა მართალი სთქვას, ამ მღვდელს რაღაც გაეხარდა. თუ ბოროტებას არ ფიქრობს კაცი, გაეხარდეს რადენსაც უნდა, მე რა მენაღვლება.

მაგრამ...

შეარჩია თავისი მრევლიდან საიმედო მორწმუნენი, როგორიცაა, მაგალითად, კაპიტონ, რაფიელ, ყარამან ჩიხლაძეები, მოიხმო ისინი და უთხრა: უფლის ძენო! ისმინეთ სიტყვა ჩემი, რამეთუ განგებას სწადია აღადგინოს ქვეყანა ესე ჯაჭვსა ზედა ხელაღებული. ხომ ხედავთ ამას, აი აქ, ამ კონსტიტუციაში, ერთი ისეთი მუხლია, რომ ყველა დანარჩენს მორჩენია. ეს მუხლი ჩვენს სასარგებლოდ უნდა გამოვიყენოთ.

შემდეგ ხელი ზეცას აღაპყრო და ვედრებით წარმოსთქვა: კურთხეულ ხარ შენ, უფალო, რომეთუ მარადის მფარველობ სამწყსოსა შენსა, წყალობითა შენითა არც აწ ენების შეჩერება გეულა ჩვენსა.

წვერზე ხელი გადაისვა, მიუბრუნდა ყმათაჯა, ქრისტე ახსენა, ჯვარი გადასახა და დაიწყო: ერი ღვთდგინოთ, ხალხი ცოდვისაგან განვწმინდოთ. ნუ დავაყოვნებთ! ახლავე ვაცნობოთ ესე მუხლი ამა ქართხისა ყველა ძესა, ყველა ასულსა, შინასა და მზეკალსა. საეკლესიოსა ჩვენსა ჯინა არ უნდა დარჩეს არცერთი სულდგმული, რომ ამ მუხლის ჩვენებური შინაარსი ზუპირად არ უწყოდეს.

— ჯაბუკო! ოქვენა ხართ მოგლენილი მქადაგებლად და ყოველს შინაარსს განმარტებლად. ყოველმან თქვენგანმა შეაგროვეთ ხალხი, რომელთაც უხსნიდეთ და არწმენებდეთ. ხოლო ოდეს ბუნდოვანი საკითხი წამოიჭრას, მოდით ჩემთან, არ დავიშურებ ძალსა ჩემსა და გავაშუქებ საკითხსა ეგზომ რთულსა, ბუნდოვანსა და ბნელსა.

ზრიგად, რომანოზმა რელიგიური წრეები ჩამოაყალიბა. პრომაგანდისტებად კაპიტონ, რაფიელ და ყარამან ჩიხლაძეები გამოიყო. მათი ხელმძღვანელობა თვითონ იკისრა, ინდივიდუალური კონსულტაციების მოწყობაც დაიკავა.

ღვთის მოციქულებმა თავიანთი ამოცანა ბრწყინვალედ შეასრულეს. რამდენიმე საღმოს მოწყობის შემდეგ მორწმუნენი ეკლესიის გარშემო დაირაზმნენ. დადუმებულმა ზარმა ხმა ამოიღო, გაჩაღდა წირვა, ლოცვა, ვედრება, მიცვალებულთა სულის პატივისცემის ჩაბაბით მორწმუნეებმა უფლის მოციქულს რომანოზ ჩიხლაძეს რამდენჯერმე მოუწყეს „სა-ჭაშ დიდად შესაფარი“. რომანოზმა ამოიღო ბავმი თვისი.

მაგრამ ამას, არ დასჯერდა. მან ახალი საკვანძო საკითხი გამოსძებნა, ჩასჭიდა ხელ, კვლავ მოიხმო მქადაგებელნი და მიმართა:

— შვილნო! ხომ იცით, რომ ჩვენს სოფელში ბევრი მოუნათლავი ბავშვია. ღმერთი არ გვაპატიებს, რომ ეს საკითხი უყურადღებოდ დავტოვოთ. უქადაგეთ ხალხს, ჯერ სახელით გადაეცით, რომ თუ ბავშვებს არ ვონათლავენ, ისინი დაიხოცებიან. თქვენ ვიდას ხუ დაუნაშვებთ, თუ როდის დაიხოცებიან, თორემ სიტყვა გაგვიმტყუნდება და შემდეგ მართალსაც აღარ დაგვიჯერებენ. თქვენ ეზოებიდან უთხარით, ბავშვები მონათლეთ, თორემ მოუნათლავად დაიხოცებიან-თქო. ხომ მართალია, მოუნათლავები მოუნათლავად დაიხოცებიან, აბა რა დაეშართებათ! თქვენ შეგიძლიანთ კიდეც დაიფიცოთ. საწყსო უფლისა ნუშინდება. მოუნათლავი ბავშვების პატრონებმა შეიღებს ეერ გაიმეტებენ და მოუნათლავენ. ამით ღმერთ-

ს. ორსანტიას სახელობის ქართული ლიტერატურის სახელმწიფო ბიბლიოთეკა

ARCHIVE http://Archivebeta.Sakdoc.ge

Հայաստանի ֆիզկուլտուրայինների և սպորտսменների VII ամառային խաղերը

Ծանր մարզասեր

Ծանր մարզասեր, ծանր մարզասեր... Ինչպիսի՞ն է նա, ինչպե՞ս է ապրում, ինչպե՞ս է մարզվում, ինչպե՞ս է հաղթում, ինչպե՞ս է պարտվում, ինչպե՞ս է հանգստանում, ինչպե՞ս է ուրախանում, ինչպե՞ս է տխրում, ինչպե՞ս է սիրում, ինչպե՞ս է ատում, ինչպե՞ս է ապրում...