ორგანო ადგილობრივი თვითმმართველობის, ტერიტორიული ორგანიზაციების და ადგილობრივი მოსახლეობის ურთიერთობის საკითხებზე

ადგილობრივი თვითმმართველობის ორგანოების ოფიციალური ინფორმაციის ბიულეტენი

№ 89 (5190) | ოქტომბერი, 18 ნოემბერი 1938 წ. | ფასი 10 კაპ.

ტელეფონები: ხელმძღვანელობა, მოსამართლეთა ეროვნული კრების სამდივნო — 4-08-82; ადგილობრივი თვითმმართველობის ორგანოების საქმეთა განყოფილება — 4-08-83.

ადგილობრივი თვითმმართველობის ორგანოების ოფიციალური ინფორმაციის ბიულეტენი

(ადგილობრივი თვითმმართველობის ორგანოების, ტერიტორიული ორგანიზაციების და ადგილობრივი მოსახლეობის ურთიერთობის საკითხებზე)

ადგილობრივი თვითმმართველობის ორგანოების ოფიციალური ინფორმაციის ბიულეტენი გამოდის კვირაში ერთხელ.

ბიულეტენში ქვეყნდება: ადგილობრივი თვითმმართველობის ორგანოების ნორმატიული აქტები, ადგილობრივი თვითმმართველობის ორგანოების ოფიციალური ინფორმაციები, ადგილობრივი თვითმმართველობის ორგანოების ოფიციალური განცხადებები, ადგილობრივი თვითმმართველობის ორგანოების ოფიციალური განკარგულებები, ადგილობრივი თვითმმართველობის ორგანოების ოფიციალური ანგარიშები, ადგილობრივი თვითმმართველობის ორგანოების ოფიციალური ბრძანებ

საქართველოს სსრ ცენტრალური აღმასრულებელი კომიტეტის დადგენილება

(გაგრძელება)

წერის ბორჩალოს რაიონული ორგანიზაციისაგან.

საოლქო საარჩევნო კომისიის წევრები:

სალმან მამედ ოღლი — სოფ. ბორჩალოს სტალინის სახელობის კოლმეურნეობის კოლმეურნეებისა და კოლმეურნე-ქალებისაგან.

ფატმა ვალი ყზი — სოფ. ბორჩალოს სტალინის სახელობის კოლმეურნეობის კოლმეურნეებისა და კოლმეურნე-ქალებისაგან.

მუსტაფა მეხტი ოღლი კასუმოვი — ბორჩალოს რაიონის სახელმწიფო დაწესებულებების მუშაკთა პროფკავშირული ორგანიზაციისაგან.

ჯუმშუდ არიფ ოღლი შარიფოვი — დაწყებითი და საშუალო სკოლების მუშაკთა პროფკავშირის ბორჩალოს რაიონის ორგანიზაციისაგან.

მეხტი ალის-ძე ალიევი — საქართველოს თავდაცვისა და საავიაციო-ქიმიური მშენებლობის ხელშემწყობი საზოგადოების (თავდაცვა-ავიაქიმი) ბორჩალოს რაიონული საბჭოსაგან.

ავდიდ ეფრემის-ძე ჩარკვიანი — ბორჩალოს სამანქანო - სატრაქტორო სადგურის მუშებისა, მოსამსახურეებისა და აგრონერსონალისაგან.

ბშალა-სარალის საარჩევნო ოლქი № 79.

საოლქო საარჩევნო კომისიის თავმჯდომარე **ერვანდ ვასილის-ძე ბადალიანი** — შულავერის ბამბის ქარხნის მუშებისა და მოსამსახურეებისაგან.

საოლქო საარჩევნო კომისიის თავმჯდომარის მოადგილე **ხმრახ ფაშა ოღლი ამირჯანოვი** — საქართველოს ახალგაზრდობის ლენინური კომუნისტური კავშირის ბორჩალოს რაიონული ორგანიზაციისაგან.

საოლქო საარჩევნო კომისიის მდივანი **ტატიანა ივანეს-ასული ბარანოვა**—მებამბე მუშათა პროფკავშირის ბორჩალოს რაიონის შულავერის ბამბის საწმენდი ქარხნის ორგანიზაციისაგან.

საოლქო საარჩევნო კომისიის წევრები:

ფოლად მამედის-ძე მამედოვი — ბორჩალოს რაიონის სადახლოს სამანქანო - სატრაქტორო სადგურის მუშათა და მოსამსახურეთა კოლექტივისაგან.

მუხთარ ყარა ოღლი უურბანოვი — ბორჩალოს რაიონის სოფ. ბეთარაფნის კოლმეურნეობა „ჰამბუხჩის“ კოლმეურნეებისა და კოლმეურნე-ქალებისაგან.

ნუშაფარიმ დადაშ ყზი — ბორჩალოს რაიონის სოფ. ახლიმახმუდლოს „მტს“-ის სახელოვნის კოლმეურნეობის კოლმეურნეებისა და კოლმეურნე-ქალებისაგან.

ბაირამ ვალი ოღლი — ბორჩალოს რაიონის სოფ. სადახლოს კომინტერნის სახელობის კოლმეურნეობის კოლმეურნეებისა და კოლმეურნე-ქალებისაგან.

მინა მამედ ყზი მურადოვა — დაწყებითი და საშუალო სკოლების მუშაკთა პროფკავშირის ბორჩალოს რაიონის ორგანიზაციისაგან.

სამედ ახვერდი ოღლი — საქართველოს თავდაცვისა და საავიაციო-ქიმიური მშენებლობის ხელშემწყობი საზოგადოების (თავდაცვა-ავიაქიმი) ბორჩალოს რაიონული საბჭოსაგან.

ბაშალეთის საარჩევნო ოლქი № 80.

საოლქო საარჩევნო კომისიის თავმჯდომარე **სერგი სტეფანეს-ძე არუთინოვი** — ბორჩალოს რაიონის პოლიტიკურ - საგანმანათლებლო დაწესებულებების მუშაკთა პროფკავშირული ორგანიზაციისაგან.

საოლქო საარჩევნო კომისიის თავმჯდომარის მოადგილე **გრიგოლ პოლოსის-ძე დულიანი** — ბორჩალოს რაიონის სოფ. შაუმიანის კოლმეურნეობა „ლენინავანდის“ კოლმეურნეებისა და კოლმეურნე-ქალებისაგან.

საოლქო საარჩევნო კომისიის მდივანი **ზარა არამის-ასული დალაქიანი** — დაწყებითი და საშუალო სკოლების მუშაკთა პროფკავშირის ბორჩალოს რაიონის ორგანიზაციისაგან.

საოლქო საარჩევნო კომისიის წევრები:

ოლღა გიორგის-ასული მელიწყაური — სოფ. ჰოპორტის კოლმეურნეობა „წითელი ოქტომბრის“ კოლმეურნეებისა და კოლმეურნე ქალებისაგან.

ვლადიმერ თედორეს-ძე ჯარიაშვილი — საქართველოს თავდაცვისა და საავიაციო-ქიმიური მშენებლობის ხელშემწყობი საზოგადოების (თავდაცვა-ავიაქიმი) რაიონული საბჭოსაგან.

ივანე ნესტორის-ძე მიქაბერიძე — მედიკურ-სანიტარული შრომის მუშაკთა პროფკავშირის ბორჩალოს რაიონის ორგანიზაციისაგან.

პეტრე დავითის-ძე კუპატაძე — ბორჩალოს რაიონის სოფ. სიონის ჯაფარიძის სახელობის კოლმეურნეობის კოლმეურნეებისა და კოლმეურნე-ქალებისაგან.

ორუჯ იმან-ოღლი — სოფ. დამია-გიაურ-არხის 1-ლი მაისის სახელობის კოლმეურნეობის კოლმეურნეებისა და კოლმეურნე-ქალებისაგან.

ალექსი ალექსის-ძე ბუხულაშვილი — დუშეთის მანქანა-ტრაქტორთა სადგურის მუშებისა და მოსამსახურეებისაგან.

ასტხიკ არუთინის-ასული არუთინოვა — საქართველოს მებრძოლ უფერთოთა კავშირის ბორჩალოს რაიონული საბჭოსაგან.

ყარაიის რაიონი

ყარაიის საარჩევნო ოლქი № 81

საოლქო საარჩევნო კომისიის თავმჯდომარე **მურთუზ ყულის-ძე ჰასანოვი** — ყარაიის რაიონის პოლიტ-საგანმანათლებლო დაწესებულებების მუშაკთა პროფკავშირული ორგანიზაციისაგან.

საოლქო საარჩევნო კომისიის თავმჯდომარის მოადგილე **ნატალია ხიმონის-ასული არუთინოვა** — დაწყებითი და საშუალო სკოლების მუშაკთა პროფკავშირის ყარაიის რაიონის ორგანიზაციისაგან.

საოლქო საარჩევნო კომისიის მდივანი **ჰუსეინ ისლამის-ძე ალიევი** — დაწყებითი და საშუალო სკოლების მუშაკთა პროფკავშირის ყარაიის რაიონის ორგანიზაციისაგან.

საოლქო საარჩევნო კომისიის წევრები:

სოფიო ათამ-ყიზი ალიევა — კიროვის სახელობის კოლმეურნეობის პირველადი კომუნისტური ორგანიზაციისაგან.

კონსტანტინე თედორეს-ძე ჩხიკვაძე — ყარაიის მანქანა-ტრაქტორთა სადგურის პირველადი კომუნისტური ორგანიზაციისაგან.

ბალაჯა მუსა-ოღლი ჰაჯიევი — საქართველოს ახალგაზრდობის ლენინური კომუნისტური კავშირის ლენინის სახელობის კოლმეურნეობის პირველადი ორგანიზაციისაგან.

ვალარშაკ გალუსტის-ძე ასატუროვი — ყარაიის რაიონის სასპორტო და ფიზკულტურული ორგანიზაციებისაგან.

ჯავაშირ ადიგეზალ-ყიზი მანსუროვა — ლ. ბერიას სახელობის კოლმეურნეობის კოლმეურნეებისა და კოლმეურნე ქალებისაგან.

ბაირამ ალაზ-ოღლი გეზალოვი— ვორონცოვოს სახელობის კოლმეურნეობის კოლმეურნეებისა და კოლმეურნე ქალებისაგან.

ყაზბეგის რაიონი

ყაზბეგის საარჩევნო ოლქი № 82

საოლქო საარჩევნო კომისიის თავმჯდომარე **შაქრო ნიკოლოზის-ძე გუჯარაიძე** — ანდეზიტის სამუშაოთა მუშებისა, მოსამსახურეებისა და ინჟინერებისაგან.

საოლქო საარჩევნო კომისიის თავმჯდომარის მოადგილე **ვასილ იოსების-ძე ხეთაგური** — ყაზბეგის რაიონის პოლიტსაგანმანათლებლო დაწესებულებების მუშაკთა პროფკავშირული ორგანიზაციისაგან.

საოლქო საარჩევნო კომისიის მდივანი **ლიზა თომას-ასული კირიკაშვილი** — საქართველოს ახალგაზრდობის ლენინური კომუნისტური კავშირის ყაზბეგის რაიონული ორგანიზაციისაგან.

საოლქო საარჩევნო კომისიის წევრები:

ბაბალე გრიგოლის-ასული ალიბეგაშვილი — მახარაძის სახელობის კოლმეურნეობის კოლმეურნეებისა და კოლმეურნე ქალებისაგან.

სიმონ ვართანის-ძე კოკაევი — ყაზბეგის რაიონის სახელმწიფო დაწესებულებების მუშაკთა პროფკავშირული ორგანიზაციისაგან.

ალექსი გიორგის-ძე ბუჩუკური— ყაზბეგის რაიონის სახელმწიფო დაწესებულებების მუშაკთა პროფკავშირული ორგანიზაციისაგან.

პელო სტეფანეს-ასული ქავთარაშვილი — დაწყებითი და საშუალო სკოლების მუშაკთა პროფკავშირის ყაზბეგის რაიონის ორგანიზაციისაგან.

ბაირამ ვალი ოღლი — ბორჩალოს რაიონის სოფ. სადახლოს კომინტერნის სახელობის კოლმეურნეობის კოლმეურნეებისა და კოლმეურნე-ქალებისაგან.

გიორგი ნიკოლოზის-ძე კცოევი— სოფ. კობის III ინტერნაციონალის სახელობის კოლმეურნეობის კოლმეურნეებისა და კოლმეურნე ქალებისაგან.

ვასილ გიგლას-ძე ნაზღაიძე — დუშეთის რაიონული კომუნისტური ორგანიზაციისაგან.

დუშეთის რაიონი

ბაზალეთის საარჩევნო ოლქი № 83

საოლქო საარჩევნო კომისიის თავმჯდომარე **სერგი იოსების-ძე ძებისაშვილი** — დუშეთის რაიონული კომუნისტური ორგანიზაციისაგან.

საოლქო საარჩევნო კომისიის თავმჯდომარის მოადგილე **ნიკოლოზ ილარიონის-ძე მაჭავარიანი**— დუშეთის რაიონის სახელმწიფო დაწესებულებების მუშაკთა პროფკავშირული ორგანიზაციისაგან.

საოლქო საარჩევნო კომისიის მდივანი **დიმიტრი ლევანის-ძე ხეხელაშვილი** — დაწყებითი და საშუალო სკოლების მუშაკთა პროფკავშირის დუშეთის რაიონის ორგანიზაციისაგან.

საოლქო საარჩევნო კომისიის წევრები:

ოლღა გიორგის-ასული მელიწყაური — სოფ. ჰოპორტის კოლმეურნეობა „წითელი ოქტომბრის“ კოლმეურნეებისა და კოლმეურნე ქალებისაგან.

ვლადიმერ თედორეს-ძე ჯარიაშვილი — საქართველოს თავდაცვისა და საავიაციო-ქიმიური მშენებლობის ხელშემწყობი საზოგადოების (თავდაცვა-ავიაქიმი) რაიონული საბჭოსაგან.

დიმიტრი თედორეს-ძე პაპიაშვილი— სოფ. ბაზალეთის ბერიას სახელობის კოლმეურნეობის კოლმეურნეებისა და კოლმეურნე ქალებისაგან.

ირაკლი იოსების-ძე ბოძაშვილი — თიანეთის რაიონული სამომხმარებლო კოოპერატივის მუშა-მოსამსახურეთა საერთო კრებისაგან.

მიხეილ გიორგის-ძე ბურდული — სოფ. დეკენაანთხევის კოლმეურნეობა „მოწალისეს“ კოლმეურნეებისა და კოლმეურნე ქალებისაგან.

მამუკა გიორგის-ძე ფიცხელაური — საქართველოს ახალგაზრდობის ლენინური კომუნისტური კავშირის თიანეთის რაიონული ორგანიზაციისაგან.

მარიამ იოსების-ასული გონჯილაშვილი — დაწყებითი და საშუალო სკოლების მუშაკთა პროფკავშირის თიანეთის რაიონის ორგანიზაციისაგან.

ანანურის საარჩევნო ოლქი № 84

საოლქო საარჩევნო კომისიის თავმჯდომარე **სერგა საბას-ძე როსტიაშვილი** — დუშეთის რაიაღმასკომის პირველადი კომუნისტური ორგანიზაციისაგან.

საოლქო საარჩევნო კომისიის თავმჯდომარის მოადგილე **ვლადიმერ სიმონის-ძე ჰყოიძე** — დუშეთის რაიონის სახელმწიფო დაწესებულებების მუშაკთა პროფკავშირული ორგანიზაციისაგან.

საოლქო საარჩევნო კომისიის მდივანი **გრიგოლ ივანეს-ძე გულაბანი** — საქართველოს თავდაცვისა და საავიაციო - ქიმიური მშენებლობის ხელშემწყობი საზოგადოების (თავდაცვა-ავიაქიმი) ბორჩალოს რაიონული საბჭოსაგან.

საოლქო საარჩევნო კომისიის წევრები:

ივანე ნესტორის-ძე მიქაბერიძე — მედიკურ-სანიტარული შრომის მუშაკთა პროფკავშირის ბორჩალოს რაიონის ორგანიზაციისაგან.

პეტრე დავითის-ძე კუპატაძე — ბორჩალოს რაიონის სოფ. სიონის ჯაფარიძის სახელობის კოლმეურნეობის კოლმეურნეებისა და კოლმეურნე-ქალებისაგან.

ორუჯ იმან-ოღლი — სოფ. დამია-გიაურ-არხის 1-ლი მაისის სახელობის კოლმეურნეობის კოლმეურნეებისა და კოლმეურნე-ქალებისაგან.

ალექსი ალექსის-ძე ბუხულაშვილი — დუშეთის მანქანა-ტრაქტორთა სადგურის მუშებისა და მოსამსახურეებისაგან.

ასტხიკ არუთინის-ასული არუთინოვა— საქართველოს მებრძოლ უფერთოთა კავშირის ბორჩალოს რაიონული საბჭოსაგან.

ყარაიის რაიონი

ყარაიის საარჩევნო ოლქი № 81

საოლქო საარჩევნო კომისიის თავმჯდომარე **მურთუზ ყულის-ძე ჰასანოვი** — ყარაიის რაიონის პოლიტ-საგანმანათლებლო დაწესებულებების მუშაკთა პროფკავშირული ორგანიზაციისაგან.

საოლქო საარჩევნო კომისიის თავმჯდომარის მოადგილე **ნატალია ხიმონის-ასული არუთინოვა** — დაწყებითი და საშუალო სკოლების მუშაკთა პროფკავშირის ყარაიის რაიონის ორგანიზაციისაგან.

საოლქო საარჩევნო კომისიის მდივანი **ჰუსეინ ისლამის-ძე ალიევი** — დაწყებითი და საშუალო სკოლების მუშაკთა პროფკავშირის ყარაიის რაიონის ორგანიზაციისაგან.

საოლქო საარჩევნო კომისიის წევრები:

სოფიო ათამ-ყიზი ალიევა — კიროვის სახელობის კოლმეურნეობის პირველადი კომუნისტური ორგანიზაციისაგან.

კონსტანტინე თედორეს-ძე ჩხიკვაძე — ყარაიის მანქანა-ტრაქტორთა სადგურის პირველადი კომუნისტური ორგანიზაციისაგან.

ბალაჯა მუსა-ოღლი ჰაჯიევი — საქართველოს ახალგაზრდობის ლენინური კომუნისტური კავშირის ლენინის სახელობის კოლმეურნეობის პირველადი ორგანიზაციისაგან.

ვალარშაკ გალუსტის-ძე ასატუროვი — ყარაიის რაიონის სასპორტო და ფიზკულტურული ორგანიზაციებისაგან.

ჯავაშირ ადიგეზალ-ყიზი მანსუროვა — ლ. ბერიას სახელობის კოლმეურნეობის კოლმეურნეებისა და კოლმეურნე ქალებისაგან.

ბაირამ ალაზ-ოღლი გეზალოვი— ვორონცოვოს სახელობის კოლმეურნეობის კოლმეურნეებისა და კოლმეურნე ქალებისაგან.

ხირანა თათოს-ასული ვართანოვა — სოფ. ანანურის კოლმეურნეობის კოლმეურნეებისა და კოლმეურნე ქალებისაგან.

ჟინვალის საარჩევნო ოლქი № 85

საოლქო საარჩევნო კომისიის თავმჯდომარე **სოლომონ გრიგოლის-ძე ჯიხვიშვილი** — დუშეთის რაიონის პოლიტსაგანმანათლებლო დაწესებულებების მუშაკთა პროფკავშირული ორგანიზაციისაგან.

საოლქო საარჩევნო კომისიის თავმჯდომარის მოადგილე **ანტონ მიხეილის-ძე ხიტალიშვილი** — დუშეთის რაიონის სახელმწიფო დაწესებულებების მუშაკთა პროფკავშირული ორგანიზაციისაგან.

საოლქო საარჩევნო კომისიის მდივანი **ლიზა თომას-ასული კირიკაშვილი** — საქართველოს ახალგაზრდობის ლენინური კომუნისტური კავშირის ყაზბეგის რაიონული ორგანიზაციისაგან.

საოლქო საარჩევნო კომისიის წევრები:

ილია ვახილის-ძე ჩოხელი—სოფ. თოთიაურის კოლმეურნეობის კოლმეურნეებისა და კოლმეურნე ქალებისაგან.

მარიამ ბეგლარის-ასული ავეტაქოვა — დაწყებითი და საშუალო სკოლების მუშაკთა პროფკავშირის დუშეთის რაიონის ორგანიზაციისაგან.

სიმონ გიორგის-ძე მანგოშვილი— სოფ. ქარიაულთკარის კოლმეურნეობა „ლენინის ანდერძის“ კოლმეურნეებისა და კოლმეურნე ქალებისაგან.

გიგოლა იოსების-ძე გოდერძიშვილი — სოფ. საგარეჯოს ქოდანის სახ. კოლმეურნეობის კოლმეურნეებისა და კოლმეურნე ქალებისაგან.

ქეთო ნიკოლოზის-ასული გოდერძიშვილი — სოფ. საგარეჯოს კოლმეურნეობა „წინსვლის“ კოლმეურნეებისა და კოლმეურნე ქალებისაგან.

სოლომონ თედორეს-ძე გულისაშვილი — დაწყებითი და საშუალო სკოლების მუშაკთა პროფკავშირის საგარეჯოს რაიონის საშუალო სკოლის ორგანიზაციისაგან.

მანავის საარჩევნო ოლქი № 88

საოლქო საარჩევნო კომისიის თავმჯდომარე **გრიგოლ მიხეილის-ძე სვანიძე** — მანავის საბჭოთა მეურნეობის მუშებისა და მოსამსახურეებისაგან.

საოლქო საარჩევნო კომისიის თავმჯდომარის მოადგილე **არუთინ სანდროს-ძე ოქინაშვილი** — საქართველოს თავდაცვისა და საავიაციო-ქიმიური მშენებლობის ხელშემწყობი საზოგადოების (თავდაცვა-ავიაქიმი) საგარეჯოს რაისაბჭოსაგან.

საოლქო საარჩევნო კომისიის მდივანი **ქეთო ნიკოლოზის-ასული ფეიქრიშვილი** — საგარეჯოს რაიონის პოლიტსაგანმანათლებლო დაწესებულებების მუშაკთა პროფკავშირული ორგანიზაციისაგან.

საოლქო საარჩევნო კომისიის მდივანი **ტასო გიორგის-ასული ოდლომიშვილი** — საქართველოს ახალგაზრდობის ლენინური კომუნისტური კავშირის გურჯაანის საშუალო სკოლის პირველადი ორგანიზაციისაგან.

საოლქო საარჩევნო კომისიის წევრები:

ვილჰელმ იაკობის-ძე დამი — სოფ. როზენფელდის ტელმანის სახელობის კოლმეურნეობის კოლმეურნეებისა და კოლმეურნე ქალებისაგან.

ივანე ალექსის-ძე ლოლაძე — სოფ. ჩაილურის ორჯონიკიძის სახელობის კოლმეურნეობის კოლმეურნეებისა და კოლმეურნე-ქალებისაგან.

სოლომონ ზაქარიას-ძე ტაბატაძე — სოფ. თარაქის ამხანაგ სტალინის სახელობის კოლმეურნეობის კოლმეურნეებისა და კოლმეურნე ქალებისაგან.

ალექსი სამსონის-ძე მეკოკიშვილი — სოფ გიორგიწმინდის ჩუბარის სახ. კოლმეურნეობის კოლმეურნეებისა და კოლმეურნე ქალებისაგან.

სიმონ ივანეს-ძე გოგეშვილი — დაწყებითი და საშუალო სკოლების მუშაკთა პროფკავშირის საგარეჯოს რაიონის ორგანიზაციისაგან.

ხაშმის საარჩევნო ოლქი № 89

საოლქო საარჩევნო კომისიის თავმჯდომარე **ივანე მარკოზის-ძე დავიდოვი** — საგარეჯოს რაიონის პოლიტსაგანმანათლებლო დაწესებულებების მუშაკთა პროფკავშირული ორგანიზაციისაგან.

საოლქო საარჩევნო კომისიის თავმჯდომარის მოადგილე **ივანე ისაკის-ძე ხაჩატუროვი** — სოფ. ხაშმის პირველადი ტერიტორიული კომუნისტური ორგანიზაციისაგან.

საოლქო საარჩევნო კომისიის მდივანი **ნიკოლოზ ორენტის-ძე ახვლედიანი** — დაწყებითი და საშუალო სკოლების მუშაკთა პროფკავშირის საგარეჯოს რაიონის ორგანიზაციისაგან.

საოლქო საარჩევნო კომისიის წევრები:

ტიმოთე გიორგის-ძე ჭინჭარაული — თიანეთის მანქანა-ტრაქტორთა სადგურის მუშებისა და მოსამსახურეებისაგან.

ჭიდო ჯაბანის-ძე ჯაბანიშვილი — სოფ. დულეზაურის კოლმეურნეობის კოლმეურნეებისა და კოლმეურნე ქალებისაგან.

ირაკლი იოსების-ძე ბოძაშვილი — თიანეთის რაიონული სამომხმარებლო კოოპერატივის მუშა-მოსამსახურეთა საერთო კრებისაგან.

მიხეილ გიორგის-ძე ბურდული — სოფ. დეკენაანთხევის კოლმეურნეობა „მოწალისეს“ კოლმეურნეებისა და კოლმეურნე ქალებისაგან.

მამუკა გიორგის-ძე ფიცხელაური — საქართველოს ახალგაზრდობის ლენინური კომუნისტური კავშირის თიანეთის რაიონული ორგანიზაციისაგან.

მარიამ იოსების-ასული გონჯილაშვილი — დაწყებითი და საშუალო სკოლების მუშაკთა პროფკავშირის თიანეთის რაიონის ორგანიზაციისაგან.

თიანეთის რაიონი

თიანეთის საარჩევნო ოლქი № 86

საოლქო საარჩევნო კომისიის თავმჯდომარე **ანტონ გიორგის-ძე ზატუაშვილი** — თიანეთის რაიონის სახელმწიფო დაწესებულებების მუშაკთა პროფკავშირული ორგანიზაციისაგან.

საოლქო საარჩევნო კომისიის თავმჯდომარის მოადგილე **ივანე თომას-ძე ხედეშური** — თიანეთის რაიონული კომუნისტური ორგანიზაციისაგან.

საოლქო საარჩევნო კომისიის მდივანი **ვარლამ ლევანის-ძე ტაბატაძე** — საქართველოს თავდაცვისა და საავიაციო-ქიმიური მშენებლობის ხელშემწყობი საზოგადოების (თავდაცვა-ავიაქიმი) რაიონული საბჭოსაგან.

საოლქო საარჩევნო კომისიის წევრები:

ტიმოთე გიორგის-ძე ჭინჭარაული — თიანეთის მანქანა-ტრაქტორთა სადგურის მუშებისა და მოსამსახურეებისაგან.

ჯაკო პარმენის-ძე ჩაჩუა — სოფ. გომბორის პირველადი ტერიტორიული კომუნისტური ორგანიზაციისაგან.

მიხეილ ისაკის-ძე ჯინჭარაძე — სოფ. პატარძეულის გოგლიძის სახ. კოლმეურნეობის კოლმეურნეებისა და კოლმეურნე ქალებისაგან.

ივანე მათეს-ძე შირინი — სოფ. მალხაზოვკის 26 კომუნარის სახ. და დიმიტროვის სახ. კოლმეურნეობების კოლმეურნეებისა და კოლმეურნე-ქალებისაგან.

თამარ მიხეილის-ასული გურგენიძე — დაწყებითი და საშუალო სკოლების მუშაკთა პროფკავშირის საგარეჯოს რაიონის ორგანიზაციისაგან.

ბიჭინა სოლომონის-ძე ზასეიშვილი — სოფ. ბოჭორმის პირველადი კომუნისტური ორგანიზაციისაგან.

ჰამედ მამედოვი — დაწყებითი და საშუალო სკოლების მუშაკთა პროფკავშირის საგარეჯოს რაიონის ორგანიზაციისაგან.

გურჯაანის რაიონი

გურჯაანის საქალაქო საარჩევნო ოლქი № 90

საოლქო საარჩევნო კომისიის თავმჯდომარე **გიორგი სულხანის-ძე დარაშვილი** — გურჯაანის რაიონული კომუნისტური ორგანიზაციისაგან.

საოლქო საარჩევნო კომისიის თავმჯდომარის მოადგილე **კონსტანტინე იაკობის-ძე მაისურაძე** — გურჯაანის რკინიგზის სადგურის მუშებისა და მოსამსახურეებისაგან.

საოლქო საარჩევნო კომისიის მდივანი **ხრანუშ სერგის-ასული ოსიპოვა** — გურჯაანის რაიონის პოლიტსაგანმანათლებლო დაწესებულებების მუშაკთა პროფკავშირული ორგანიზაციისაგან.

საოლქო საარჩევნო კომისიის წევრები:

მიხეილ მიხეილის-ძე პაპაშვილი— სადგ. გურჯაანის რკინიგზის დეპოს მუშებისა და მოსამსახურეებისაგან.

ნინო ილიას-ასული ალადაშვილი — დაწყებითი და საშუალო სკოლების მუშაკთა პროფკავშირის გურჯაანის რაიონის ორგანიზაციისაგან.

ილია ივანეს-ძე შაშიაშვილი — საქართველოს ახალგაზრდობის ლენინური კომუნისტური კავშირის გურჯაანის რაიონალმასკომის პირველადი ორგანიზაციისაგან.

გრიგოლ ივანეს-ძე ზირაქაშვილი—სოფ. ველისციხის კოლმეურნეობა „ლენინის ანდერძის“ კოლმეურნეებისა და კოლმეურნე ქალებისაგან.

ანტონ ნიკოლოზის-ძე კოჩაშვილი — სოფ. ჩუმლაყის დიმიტროვის სახ. კოლმეურნეობის კოლმეურნეებისა და კოლმეურნე ქალებისაგან.

სოლომონ თედორეს-ძე გულისაშვილი — დაწყებითი და საშუალო სკოლების მუშაკთა პროფკავშირის საგარეჯოს რაიონის საშუალო სკოლის ორგანიზაციისაგან.

მანავის საარჩევნო ოლქი № 88

საოლქო საარჩევნო კომისიის თავმჯდომარე **გრიგოლ მიხეილის-ძე სვანიძე** — მანავის საბჭოთა მეურნეობის მუშებისა და მოსამსახურეებისაგან.

საოლქო საარჩევნო კომისიის თავმჯდომარის მოადგილე **არუთინ სანდროს-ძე ოქინაშვილი** — საქართველოს თავდაცვისა და საავიაციო-ქიმიური მშენებლობის ხელშემწყობი საზოგადოების (თავდაცვა-ავიაქიმი) საგარეჯოს რაისაბჭოსაგან.

საოლქო საარჩევნო კომისიის მდივანი **ქეთო ნიკოლოზის-ასული ფეიქრიშვილი** — საგარეჯოს რაიონის პოლიტსაგანმანათლებლო დაწესებულებების მუშაკთა პროფკავშირული ორგანიზაციისაგან.

საოლქო საარჩევნო კომისიის წევრები:

ბიჭინა სოლომონის-ძე ზასეიშვილი — სოფ. ბოჭორმის პირველადი კომუნისტური ორგანიზაციისაგან.

ჰამედ მამედოვი — დაწყებითი და საშუალო სკოლების მუშაკთა პროფკავშირის საგარეჯოს რაიონის ორგანიზაციისაგან.

გურჯაანის რაიონი

გურჯაანის საქალაქო საარჩევნო ოლქი № 90

საოლქო საარჩევნო კომისიის თავმჯდომარე **გიორგი სულხანის-ძე დარაშვილი** — გურჯაანის რაიონული კომუნისტური ორგანიზაციისაგან.

საოლქო საარჩევნო კომისიის თავმჯდომარის მოადგილე **კონსტანტინე იაკობის-ძე მაისურაძე** — გურჯაანის რკინიგზის სადგურის მუშებისა და მოსამსახურეებისაგან.

საოლქო საარჩევნო კომისიის მდივანი **ხრანუშ სერგის-ასული ოსიპოვა** — გურჯაანის რაიონის პოლიტსაგანმანათლებლო დაწესებულებების მუშაკთა პროფკავშირული ორგანიზაციისაგან.

საოლქო საარჩევნო კომისიის წევრები:

მიხეილ მიხეილის-ძე პაპაშვილი— სადგ. გურჯაანის რკინიგზის დეპოს მუშებისა და მოსამსახურეებისაგან.

ნინო ილიას-ასული ალადაშვილი — დაწყებითი და საშუალო სკოლების მუშაკთა პროფკავშირის გურჯაანის რაიონის ორგანიზაციისაგან.

ილია ივანეს-ძე შაშიაშვილი — საქართველოს ახალგაზრდობის ლენინური კომუნისტური კავშირის გურჯაანის რაიონალმასკომის პირველადი ორგანიზაციისაგან.

გრიგოლ ივანეს-ძე ზირაქაშვილი—სოფ. ველისციხის კოლმეურნეობა „ლენინის ანდერძის“ კოლმეურნეებისა და კოლმეურნე ქალებისაგან.

ანტონ ნიკოლოზის-ძე კოჩაშვილი — სოფ. ჩუმლაყის დიმიტროვის სახ. კოლმეურნეობის კოლმეურნეებისა და კოლმეურნე ქალებისაგან.

სოლომონ თედორეს-ძე გულისაშვილი — დაწყებითი და საშუალო სკოლების მუშაკთა პროფკავშირის საგარეჯოს რაიონის საშუალო სკოლის ორგანიზაციისაგან.

მანავის საარჩევნო ოლქი № 88

საოლქო საარჩევნო კომისიის თავმჯდომარე **გრიგოლ მიხეილის-ძე სვანიძე** — მანავის საბჭოთა მეურნეობის მუშებისა და მოსამსახურეებისაგან.

საოლქო საარჩევნო კომისიის თავმჯდომარის მოადგილე **არუთინ სანდროს-ძე ოქინაშვილი** — საქართველოს თავდაცვისა და საავიაციო-ქიმიური მშენებლობის ხელშემწყობი საზოგადოების (თავდაცვა-ავიაქიმი) საგარეჯოს რაისაბჭოსაგან.

საოლქო საარჩევნო კომისიის მდივანი **ქეთო ნიკოლოზის-ასული ფეიქრიშვილი** — საგარეჯოს რაიონის პოლიტსაგანმანათლებლო დაწესებულებების მუშაკთა პროფკავშირული ორგანიზაციისაგან.

საოლქო საარჩევნო კომისიის წევრები:

ბიჭინა სოლომონის-ძე ზასეიშვილი — სოფ. ბოჭორმის პირველადი კომუნისტური ორგანიზაციისაგან.

ჰამედ მამედოვი — დაწყებითი და საშუალო სკოლების მუშაკთა პროფკავშირის საგარეჯოს რაიონის ორგანიზაციისაგან.

გურჯაანის რაიონი

გურჯაანის საქალაქო საარჩევნო ოლქი № 90

საოლქო საარჩევნო კომისიის თავმჯდომარე **გიორგი სულხანის-ძე დარაშვილი** — გურჯაანის რაიონული კომუნისტური ორგანიზაციისაგან.

საოლქო საარჩევნო კომისიის თავმჯდომარის მოადგილე **კონსტანტინე იაკობის-ძე მაისურაძე** — გურჯაანის რკინიგზის სადგურის მუშებისა და მოსამსახურეებისაგან.

საოლქო საარჩევნო კომისიის მდივანი **ხრანუშ სერგის-ასული ოსიპოვა** — გურჯაანის რაიონის პოლიტსაგანმანათლებლო დაწესებულებების მუშაკთა პროფკავშირული ორგანიზაციისაგან.

საოლქო საარჩევნო კომისიის წევრები:

მიხეილ მიხეილის-ძე პაპაშვილი— სადგ. გურჯაანის რკინიგზის დეპოს მუშებისა და მოსამსახურეებისაგან.

ნინო ილიას-ასული ალადაშვილი — დაწყებითი და საშუალო სკოლების მუშაკთა პროფკავშირის გურჯაანის რაიონის ორგანიზაციისაგან.

ილია ივანეს-ძე შაშიაშვილი — საქართველოს ახალგაზრდობის ლენინური კომუნისტური კავშირის გურჯაანის რაიონალმასკომის პირველადი ორგანიზაციისაგან.

გრიგოლ ივანეს-ძე ზირაქაშვილი—სოფ. ველისციხის კოლმეურნეობა „ლენინის ანდერძის“ კოლმეურნეებისა და კოლმეურნე ქალებისაგან.

ანტონ ნიკოლოზის-ძე კოჩაშვილი — სოფ. ჩუმლაყის დიმიტროვის სახ. კოლმეურნეობის კოლმეურნეებისა და კოლმეურნე ქალებისაგან.

სოლომონ თედორეს-ძე გულისაშვილი — დაწყებითი და საშუალო სკოლების მუშაკთა პროფკავშირის საგარეჯოს რაიონის საშუალო სკოლის ორგანიზაციისაგან.

ჟინვალის საარჩევნო ოლქი № 85

საოლქო საარჩევნო კომისიის თავმჯდომარე **სოლომონ გრიგოლის-ძე ჯიხვიშვილი** — დუშეთის რაიონის პოლიტსაგანმანათლებლო დაწესებულებების მუშაკთა პროფკავშირული ორგანიზაციისაგან.

საოლქო საარჩევნო კომისიის თავმჯდომარის მოადგილე **ანტონ მიხეილის-ძე ხიტალიშვილი** — დუშეთის რაიონის სახელმწიფო დაწესებულებების მუშაკთა პროფკავშირული ორგანიზაციისაგან.

საოლქო საარჩევნო კომისიის მდივანი **ლიზა თომას-ასული კირიკაშვილი** — საქართველოს ახალგაზრდობის ლენინური კომუნისტური კავშირის ყაზბეგის რაიონული ორგანიზაციისაგან.

საოლქო საარჩევნო კომისიის წევრები:

ილია ვახილის-ძე ჩოხელი—სოფ. თოთიაურის კოლმეურნეობის კოლმეურნეებისა და კოლმეურნე ქალებისაგან.

მარიამ ბეგლარის-ასული ავეტაქოვა — დაწყებითი და საშუალო სკოლების მუშაკთა პროფკავშირის დუშეთის რაიონის ორგანიზაციისაგან.

სიმონ გიორგის-ძე მანგოშვილი— სოფ. ქარიაულთკარის კოლმეურნეობა „ლენინის ანდერძის“ კოლმეურნეებისა და კოლმეურნე ქალებისაგან.

გიგოლა იოსების-ძე გოდერძიშვილი — სოფ. საგარეჯოს ქოდანის სახ. კოლმეურნეობის კოლმეურნეებისა და კოლმეურნე ქალებისაგან.

ქეთო ნიკოლოზის-ასული გოდერძიშვილი — სოფ. საგარეჯოს კოლმეურნეობა „წინსვლის“ კოლმეურნეებისა და კოლმეურნე ქალებისაგან.

სოლომონ თედორეს-ძე გულისაშვილი — დაწყებითი და საშუალო სკოლების მუშაკთა პროფკავშირის საგარეჯოს რაიონის საშუალო სკოლის ორგანიზაციისაგან.

მანავის საარჩევნო ოლქი № 88

საოლქო საარჩევნო კომისიის თავმჯდომარე **გრიგოლ მიხეილის-ძე სვანიძე** — მანავის საბჭოთა მეურნეობის მუშებისა და მოსამსახურეებისაგან.

საოლქო საარჩევნო კომისიის თავმჯდომარის მოადგილე **არუთინ სანდროს-ძე ოქინაშვილი** — საქართველოს თავდაცვისა და საავიაციო-ქიმიური მშენებლობის ხელშემწყობი საზოგადოების (თავდაცვა

საქართველოს სსრ ცენტრალური აღმასრულებელი კომიტეტის დადგენილება

(გაგრძელება)

კავშირის საქმიანობის პირველადი ორგანიზაციისაგან.

საოლქო საარჩევნო კომისიის წევრები:

გარლამ ტარიელის-ძე მღვდელაძე — საქმიანობის მრეწველობის მუშების, მოსამსახურეებისა და საინჟინერო - ტექნიკური მუშაკებისაგან.

მირონ ივანეს-ძე პეტრენკო — სოფ. წითელ-წყაროს წითელი არმიის სახელობის კოლმეურნეობის კოლმეურნეებისა და კოლმეურნე-ქალებისაგან.

სიმონ პავლეს-ძე სუნდიძე — სირნაღის რაიონის სახელმწიფო დაწესებულებათა მუშაკების პროფკავშირული ორგანიზაციისაგან.

სტეფანე აბელის-ძე დურაშვილი — სოფელ ქვემო-ქედის მახარაძის სახელობის კოლმეურნეობის კოლმეურნეებისა და კოლმეურნე-ქალებისაგან.

დავით სარდიონის-ძე ბოსტოღანაშვილი — სოფ. ჯაფარიძის კოლმეურნეობა „შრომის“ კოლმეურნეებისა და კოლმეურნე - ქალებისაგან.

ნინო ნიკიტის-ასული სოხიძე — სოფ. წითელ-წყაროს კალინინის; სახელობის კოლმეურნეობის კოლმეურნეებისა და კოლმეურნე-ქალებისაგან.

ლაგოდეხის რაიონი

ლაგოდეხის საარჩევნო ოლქი № 100

საოლქო საარჩევნო კომისიის თავმჯდომარე **ბენიამინ ბესარიონის-ძე გორგიაშვილი** — საქართველოს ახალგაზრდობის ლენინური კომუნისტური კავშირის ლაგოდეხის რაიონული ორგანიზაციისაგან.

საოლქო საარჩევნო კომისიის თავმჯდომარის მოადგილე **ბაბე ილიას-ასული ჩუთლაშვილი**—სოფ. ცოდნას ორჯონიკიძის სახელობის კოლმეურნეობის კოლმეურნეებისა და კოლმეურნე-ქალებისაგან.

საოლქო საარჩევნო კომისიის მდივანი **ალექსანდრე ერასტის-ძე საჯაია** — ლაგოდეხის რაიონის სახელმწიფო პირველადი კომუნისტური ორგანიზაციისაგან.

საოლქო საარჩევნო კომისიის წევრები:

ევა ივანეს-ასული ჩანკვაშვილი —საქართველოს აბრეშუმის ლაგოდეხის განყოფილების მუშებისა და მოსამსახურეებისაგან.

ეფროსინე გიორგის-ასული ლუკაიანოვა — სოფელ კალინოვკის კალინინის სახელობის კოლმეურნეობის კოლმეურნეების და კოლმეურნე-ქალებისაგან.

ლევანტი ესტატეს-ძე სანაკოევი —სოფ. განათლების კოლმეურნეობის „ოქტომბრელის“ კოლმეურნე და კოლმეურნე-ქალებისაგან.

არსენ ივანეს-ძე ციბულსკი — საქართველოს ახალგაზრდობის ლენინური კომუნისტური კავშირის სოფ. ბუდიონოვკის ბუდიონის სახელობის კოლმეურნეობის პირველადი ორგანიზაციისაგან.

აბრამ თედორეს-ძე ლობჟანიძე— სოფ. ქვემო მსხალგორის მახარაძის სახელობის კოლმეურნეობის კოლმეურნეთა და კოლმეურნე-ქალებისაგან.

ილია ივანეს-ძე ბატიაშვილი — ლაგოდეხის რაიონის სამეწარმეო ორგანოების მუშაკთა პროფკავშირული ორგანიზაციისაგან.

ლაგოდეხის საარჩევნო ოლქი № 101

საოლქო საარჩევნო კომისიის თავმჯდომარე **თეოფილე თომას-ძე ლობჟანიძე** — ლაგოდეხის რაიონის პოლიტსაგანმანათლებლო დაწესებულებათა მუშაკების პროფკავშირული ორგანიზაციისაგან.

საოლქო საარჩევნო კომისიის თავმჯდომარის მოადგილე **დავით გედევანის-ძე კაპანაძე** — სოფ. ვარდისუბნის ა.ლ.კ.კ. X ყრილობის სახელობის კოლმეურნეობის კოლმეურნეებისა და კოლმეურნე-ქალებისაგან.

საოლქო საარჩევნო კომისიის მდივანი **აგაბო რაჟდენის-ძე ხარაძე** — ლაგოდეხის რაიონის დაწყებითი და საშუალო სკოლების მუშაკთა პროფკავშირული ორგანიზაციებისაგან.

საოლქო საარჩევნო კომისიის წევრები:

ნიკოლოზ ზაქარიას-ძე კონდრატიევი — სოფ. ნოვოფლიანოვკას კოლმეურნეობის „წითელარმიელის“ კოლმეურნეებისა და კოლმეურნე-ქალებისაგან.

ვალენტინა ბიჭიას-ასული გაჩეჩილაძე—სოფ. ქარსუბნის კოლმეურნეობის „წითელი სხივის“ კოლმეურნეებისა და კოლმეურნე-ქალებისაგან.

ნინო კონსტანტინეს-ასული კვერნაძე — საქართველოს თავდაცვისა და საავიაციო - ქიმიური მშენებლობისათვის ხელშემწყობი საზოგადოების (თავდაცვა-ავიაქიმის) სოფ. თამარიანის კოლმეურნეობის „წინსვლას“ პირველადი ორგანიზაციისაგან.

ეფროსინე იაკობის-ასული ჩერნოვა—სოფ. ჩადუნიანის კოლმეურნეობის „წითელი დროშის“ კოლმეურნეებისა და კოლმეურნე-ქალებისაგან.

მურთუზ ფაშა-ოღლი — სოფ. განჯალას 26 კომისართა სახელობის კოლმეურნეობის კოლმეურნეებისა და კოლმეურნე-ქალებისაგან.

ბაბულია სანდროს-ასული იასეშვილი—ლაგოდეხის რაიონის სოფ. ვარდისუბნის დაწყებითი და საშუალო სკოლების მუშაკთა პროფკავშირული ორგანიზაციისაგან.

ჯაფნის საარჩევნო ოლქი № 102

საოლქო საარჩევნო კომისიის თავმჯდომარე **შალვა ამირანის-ძე მაისურაძე** — ლაგოდეხის რაიონის სახელმწიფო დაწესებულებათა მუშაკების პროფკავშირული ორგანიზაციისაგან.

საოლქო საარჩევნო კომისიის თავმჯდომარის მოადგილე **ვლადიმერ გიორგის-ძე კენჭოშვილი** — სოფ. აფენის მ. ცხაკაიას სახელობის კოლმეურნეობის კოლმეურნეებისა და კოლმეურნე-ქალებისაგან.

საოლქო საარჩევნო კომისიის მდივანი **ტასო მიხეილის-ასული მჭედლიძე** — საქართველოს ახალგაზრდათა ლენინური კომუნისტური კავშირის სოფ. აფენის ამხანაგ სტალინის სახელობის კოლმეურნეობის პირველადი ორგანიზაციისაგან.

საოლქო საარჩევნო კომისიის წევრები:

პოლექსია ივანეს-ასული ჭილაძე — სოფელ ზემონაშოვარის ორჯონიკიძის სახელობის კოლმეურნეობის კოლმეურნეებისა და კოლმეურნე-ქალებისაგან.

სოფიო ნიკოლოზის-ასული მურადოვა — თელავის რაიონის სამომხმარებლო კოოპერაციის მუშაკთა პროფკავშირული ორგანიზაციისაგან.

ილია უუდშას-ძე უაჩმაზოვი — საქართველოს ახალგაზრდათა ლენინური კომუნისტური კავშირის ფონის არასრული საშუალო სკოლის პირველადი ორგანიზაციისაგან.

ზაქარია ივანეს-ძე ჯოიევი — სოფ. არეშფერანის „ზარია ვოსტოკას“ სახელობის კოლმეურნეობის პირველადი კომუნისტური ორგანიზაციისაგან.

მირიან პავლეს-ძე ნოდია — ლაგოდეხის რაიონის დაწყებითი და საშუალო სკოლების მუშაკთა სოფ. ლელიანის პროფკავშირული ორგანიზაციისაგან.

ტრიფონ ანდრიას-ძე ბოჭორიშვილი—სოფ. ქალქვის კოლმეურნეობის „გლეხის ბრძოლას“, კოლმეურნეებისა და კოლმეურნე-ქალებისაგან.

გიორგი ალექსანდრეს-ძე ლობჟანიძე—სოფ. ორჯონიკიძის ლ. ბერიას სახელობის კოლმეურნეობის კოლმეურნეებისა და კოლმეურნე-ქალებისაგან.

ყვარლის რაიონი

ყვარლის საარჩევნო ოლქი № 103

საოლქო საარჩევნო კომისიის თავმჯდომარე **დავით ალექსის-ძე ვახაძე** — ყვარლის რაიონის სამეთა მეურნეობის „ფატმასურის“ მუშებისა და მოსამსახურეებისაგან.

საოლქო საარჩევნო კომისიის თავმჯდომარის მოადგილე **ვასილ ნიკოლოზის-ძე მიჩიელაშვილი**—ყვარლის რაიონის სახელმწიფო დაწესებულებათა მუშაკების პროფკავშირული ორგანიზაციისაგან.

საოლქო საარჩევნო კომისიის მდივანი **შოთა ალექსანდრეს-ძე გაფრინდაშვილი** — ყვარლის რაიონული გაზეთის — „ლენინური გზით“, მუშაკთა კოლექტივისაგან.

საოლქო საარჩევნო კომისიის წევრები:

არსენ სოლომონის-ძე ფირანაშვილი — სოფ. ყვარლის კოლმეურნეობის „ახალ წყაროს“ კოლმეურნეებისა და კოლმეურნე-ქალებისაგან.

ზაქარია გიგოს-ძე ხუტილაშვილი—სოფ. ყვარლის კოლმეურნეობის „კუდიგორას“ კოლმეურნეებისა და კოლმეურნე-ქალებისაგან.

ივანე სოლომონის-ძე ფირანაშვილი — სოფ. შილდის პირველადი ტერიტორიული კომუნისტური ორგანიზაციისაგან.

ილია ალექსანდრეს-ძე დათუკაშვილი — ყვარლის მანქანა-ტრაქტორთა სადგურის პირველადი კომუნისტური ორგანიზაციისაგან.

ბესარიონ ნიკოლოზის-ძე ლომთათიძე—სოფ. ნუკრიანეთის კოლმეურნეობის „ახალი ცხოვრების“ კოლმეურნეებისა და კოლმეურნე-ქალებისაგან.

ნიკოლოზ გიორგის-ძე გამელაძე—სოფ. ოქიოს ბერიას სახელობის კოლმეურნეობის კოლმეურნეებისა და კოლმეურნე-ქალებისაგან.

გრამატონ სიმონის-ძე მაისურაძე—სოფ. ჭისტაურის ბერეულადი ტერიტორიული კომუნისტური ორგანიზაციისაგან.

მართა ექვთიმეს-ასული ნათელაური—სოფ. სათიანოს კიროვის სახელობის კოლმეურნეობის კოლმეურნეებისა და კოლმეურნე-ქალებისაგან.

გრიგოლ მიხეილის-ძე ვართანოვი—თელავის რაიონის მედიკო-სანიტარული შრომის მუშაკთა პროფკავშირული ორგანიზაციისაგან.

რეზო ივანეს-ძე ჩიკვაიძე—თელავის რაიონის მშენებელ მუშათა პროფკავშირული ორგანიზაციისაგან.

კირილე მიხეილის-ძე ბელენკო — თელავის მანქანა-ტრაქტორთა სადგურის მუშებისა და მოსამსახურეებისაგან.

ივანე ხვთისოს-ძე ანთაური—საქართველოს ახალგაზრდობის ლენინური კომუნისტური კავშირის თელავის რაიონული ორგანიზაციისაგან.

წინანდლის საარჩევნო ოლქი № 106

საოლქო საარჩევნო კომისიის თავმჯდომარე **ზაქარია ექვთიმეს-ძე ფირანაშვილი** — თელავის რაიონის სახელმწიფო დაწესებულებათა პროფკავშირული ორგანიზაციისაგან.

საოლქო საარჩევნო კომისიის თავმჯდომარის მოადგილე **სანდრო ილიას-ძე ზათიაშვილი** — წინანდლის მევენახეობის საბჭოთა მეურნეობის მუშებისა და მოსამსახურეებისაგან.

საოლქო საარჩევნო კომისიის მდივანი **არჩილ გიორგის-ძე ყარაულაშვილი**—თელავის რაიონის სატყეო მუშაკთა პროფკავშირული ორგანიზაციისაგან.

საოლქო საარჩევნო კომისიის წევრები:

ნიკოლოზ გიორგის-ძე ლაღიაშვილი—სოფ. იყალთოს კოლმეურნეობის „მოწინავეს“ კოლმეურნეებისა და კოლმეურნე-ქალებისაგან.

არჩილ იოსების-ძე ხელხელაური—სოფ. კონდოლის კოლმეურნეობის კოლმეურნეებისა და კოლმეურნე-ქალებისაგან.

ალექსი მიხეილის-ძე ბუიშვილი—სოფ. ქვემო ხოდაშნის კოლმეურნეობის „შრომის კავშირის“ კოლმეურნეებისა და კოლმეურნე-ქალებისაგან.

ირაკლი გიორგის-ძე ხმალაძე — წინანდლის საბჭოთა მეურნეობის მუშებისა და მოსამსახურეებისაგან.

ვასილ ივანეს-ძე ქევხიშვილი — სოფ. ვანთას კოლმეურნეობის „ჩვენი იმედის“ კოლმეურნეებისა და კოლმეურნე-ქალებისაგან.

ივანე სოლომონის-ძე ფირანაშვილი — სოფ. შილდის პირველადი ტერიტორიული კომუნისტური ორგანიზაციისაგან.

ილია ალექსანდრეს-ძე დათუკაშვილი — ყვარლის მანქანა-ტრაქტორთა სადგურის პირველადი კომუნისტური ორგანიზაციისაგან.

ვასილ ალექსის-ძე აფციაური — სოფ. თეთრი წყლების კოლმეურნეობის „სინათლის“ კოლმეურნეებისა და კოლმეურნე-ქალებისაგან.

ორჯონიკიძის რაიონი

ახმეტის საარჩევნო ოლქი № 108

საოლქო საარჩევნო კომისიის თავმჯდომარე **ვახტანგ ბესარიონის-ძე უტიაშვილი**—სოფ. ზემო ხოდაშნის პირველადი ტერიტორიული კომუნისტური ორგანიზაციისაგან.

საოლქო საარჩევნო კომისიის თავმჯდომარის მოადგილე **გიორგი გიორგის-ძე ბაბუევი** — თელავის რაიონის სამომხმარებლო კოოპერაციის მუშაკთა პროფკავშირული ორგანიზაციისაგან.

საოლქო საარჩევნო კომისიის მდივანი **შოთა ნიკოლოზის-ძე როსტომაშვილი** — თელავის რაიონის დაწყებითი და საშუალო სკოლების მუშაკთა პროფკავშირული ორგანიზაციისაგან.

საოლქო საარჩევნო კომისიის წევრები:

ალექსი გიოს-ძე მებაღიშვილი — სოფ. გავაზის კოლმეურნეობის „გათიადის“ კოლმეურნეების და კოლმეურნე-ქალებისაგან.

ივანე ილიას-ძე ჩითინაშვილი — ყვარლის რაიონის სამომხმარებლო კოოპერაციის მუშაკთა პროფკავშირული ორგანიზაციისაგან.

ტასო ზაქარიას-ასული მიქელაშვილი—სოფ. იყალთოს კოლმეურნეობის „წითელი ვარსკვლავის“ კოლმეურნეებისა და კოლმეურნე-ქალებისაგან.

ანყვათ ადალ - ოღლი — სოფ. თივის ბერიას სახელობის კოლმეურნეობის კოლმეურნეებისა და კოლმეურნე-ქალებისაგან.

აბუმუსხმ მაჰმედ-ოღლი მაჰამედოვი—ყვარლის რაიონის სოფ. ხაშალხუთის ეჟოვის სახელობის კოლმეურნეობის კოლმეურნეებისა და კოლმეურნე-ქალებისაგან.

ადამ გიორგის-ძე სეფაშვილი — სოფ. სანავარდოს, კომინტერნის სახელობის კოლმეურნეობის კოლმეურნეებისა და კოლმეურნე-ქალებისაგან.

თელავის რაიონი

თელავის საარჩევნო ოლქი № 105

საოლქო საარჩევნო კომისიის თავმჯდომარე **ნინო გიორგის-ასული ჟღენტი** — აბრეშუმის ძაფსახვევი ფაბრიკის პროფკავშირული ორგანიზაციისაგან.

საოლქო საარჩევნო კომისიის თავმჯდომარის მოადგილე **სამსონ ისაკის-ძე ხუცაიძე** — თელავის რაიონის სახელმწიფო დაწესებულებათა მუშაკების პროფკავშირული ორგანიზაციისაგან.

საოლქო საარჩევნო კომისიის მდივანი **ელენე გიორგის-ასული მჭედლიშვილი** — თელავის რაიონის დაწყებითი და საშუალო სკოლების მუშაკთა პროფკავშირული ორგანიზაციისაგან.

საოლქო საარჩევნო კომისიის წევრები:

ალექსი გიოს-ძე ბოლქვაძე — სოფ. ნაფარეულის მევენახეობის საბჭოთა მეურნეობის მუშებისა და მოსამსახურეებისაგან.

ივანე ხვთისოს-ძე ანთაური—საქართველოს ახალგაზრდობის ლენინური კომუნისტური კავშირის თელავის რაიონული ორგანიზაციისაგან.

წინანდლის საარჩევნო ოლქი № 106

საოლქო საარჩევნო კომისიის თავმჯდომარე **ზაქარია ექვთიმეს-ძე ფირანაშვილი** — თელავის რაიონის სახელმწიფო დაწესებულებათა პროფკავშირული ორგანიზაციისაგან.

საოლქო საარჩევნო კომისიის თავმჯდომარის მოადგილე **სანდრო ილიას-ძე ზათიაშვილი** — წინანდლის მევენახეობის საბჭოთა მეურნეობის მუშებისა და მოსამსახურეებისაგან.

საოლქო საარჩევნო კომისიის მდივანი **არჩილ გიორგის-ძე ყარაულაშვილი**—თელავის რაიონის სატყეო მუშაკთა პროფკავშირული ორგანიზაციისაგან.

საოლქო საარჩევნო კომისიის წევრები:

ნიკოლოზ გიორგის-ძე ლაღიაშვილი—სოფ. იყალთოს კოლმეურნეობის „მოწინავეს“ კოლმეურნეებისა და კოლმეურნე-ქალებისაგან.

არჩილ იოსების-ძე ხელხელაური—სოფ. კონდოლის კოლმეურნეობის კოლმეურნეებისა და კოლმეურნე-ქალებისაგან.

ალექსი მიხეილის-ძე ბუიშვილი—სოფ. ქვემო ხოდაშნის კოლმეურნეობის „შრომის კავშირის“ კოლმეურნეებისა და კოლმეურნე-ქალებისაგან.

ირაკლი გიორგის-ძე ხმალაძე — წინანდლის საბჭოთა მეურნეობის მუშებისა და მოსამსახურეებისაგან.

ვასილ ივანეს-ძე ქევხიშვილი — სოფ. ვანთას კოლმეურნეობის „ჩვენი იმედის“ კოლმეურნეებისა და კოლმეურნე-ქალებისაგან.

ივანე ილიას-ძე ჩითინაშვილი — ყვარლის რაიონის სამომხმარებლო კოოპერაციის მუშაკთა პროფკავშირული ორგანიზაციისაგან.

ტასო ზაქარიას-ასული მიქელაშვილი—სოფ. იყალთოს კოლმეურნეობის „წითელი ვარსკვლავის“ კოლმეურნეებისა და კოლმეურნე-ქალებისაგან.

ანყვათ ადალ - ოღლი — სოფ. თივის ბერიას სახელობის კოლმეურნეობის კოლმეურნეებისა და კოლმეურნე-ქალებისაგან.

ვასილ ალექსის-ძე აფციაური — სოფ. თეთრი წყლების კოლმეურნეობის „სინათლის“ კოლმეურნეებისა და კოლმეურნე-ქალებისაგან.

ორჯონიკიძის რაიონი

ორჯონიკიძის საარჩევნო ოლქი № 111

საოლქო საარჩევნო კომისიის თავმჯდომარე **დავით ვასილის-ძე აბაშიძე**—ორჯონიკიძის რაიონის საფინანსო-სამეანკო მუშაკთა პროფკავშირული ორგანიზაციისაგან.

საოლქო საარჩევნო კომისიის თავმჯდომარის მოადგილე **აფრასიონ ალექსის-ძე შარიქაძე**—ორჯონიკიძის რაიონის სახელმწიფო დაწესებულებების მუშაკთა პროფკავშირული ორგანიზაციისაგან.

საოლქო საარჩევნო კომისიის მდივანი **დავით იოსების-ძე ქოქოსაძე**—საქართველოს თავდაცვისა და საავიაციო-ქიმიური მშენებლობის ხელშემწყობი საზოგადოების (თავდაცვა-ავიაქიმი) რაიონული საბჭოსაგან.

საოლქო საარჩევნო კომისიის წევრები:

ვლადიმერ ივანეს-ძე გელაშვილი—სოფ. ლაშის კოლმეურნეობა „იმედის“ კოლმეურნეებისა და კოლმეურნე-ქალებისაგან.

თედორე ირაკლის-ძე შაფათავა—ორჯონიკიძის რაიონის მედიკო-სანიტარული შრომის მუშაკთა პროფკავშირული ორგანიზაციისაგან.

დავით ირაკლის-ძე გაბრიაძე—რაიონულ გაზეთ „ლენინის დროშის“ მუშაკთა კოლექტივისაგან.

ავრაფინა იპოლიტეს-ასული კიკნაძე—დაწყებითი და საშუალო სკოლების მუშაკთა პროფკავშირის ორჯონიკიძის რაიონის ორგანიზაციისაგან.

მართა ექვთიმეს-ასული ნათელაური—სოფ. სათიანოს კიროვის სახელობის კოლმეურნეობის კოლმეურნეებისა და კოლმეურნე-ქალებისაგან.

ვარლამ მაქსიმეს-ძე ჭიპაშვილი—რკინიგზის სადგურ ხარაგოულის პირველადი კომუნისტური ორგანიზაციისაგან.

ხევსატი ზაკოს-ძე შარიქაძე—წითელი ჯვრის საზოგადოების ორჯონიკიძის რაიონული კომიტეტისაგან.

მოლითის საარჩევნო ოლქი № 112

საოლქო საარჩევნო კომისიის თავმჯდომარე **ისიდორე ნიკოლოზის-ძე ჭყონძე**—რკინიგზის სადგურ მოლითის მუშებისა და მოსამსახურეებისაგან.

საოლქო საარჩევნო კომისიის თავმჯდომარის მოადგილე **ნესტორ მიხეილის-ძე კამკამიძე**—მარელისის გრეხილი აეროჯეულობის ფაბრიკის მუშებისა და მოსამსახურეებისაგან.

საოლქო საარჩევნო კომისიის მდივანი **სერგი გიორგის-ძე როსტომოვი**—თელავის რაიონის სახელმწიფო დაწესებულებათა მუშაკების პროფკავშირული ორგანიზაციისაგან.

საოლქო საარჩევნო კომისიის მდივანი **მარიამ ვასილის-ასული ბახუტაშვილი**—თელავის რაიონის დაწყებითი და საშუალო სკოლების მუშაკთა პროფკავშირული ორგანიზაციისაგან.

საოლქო საარჩევნო კომისიის წევრები:

ალექსი ზაქარიას-ძე უთმელიძე—თელავის რაიონის სახელმწიფო დაწესებულებათა მუშაკების პროფკავშირული ორგანიზაციისაგან.

ლაზარე გიოს-ძე ქავთარაშვილი—სოფ. დუისის კოლმეურნეობის „წითელი პანკისის“ კოლმეურნეებისა და კოლმეურნე-ქალებისაგან.

იოსებ მიხეილის-ძე ცოტოიძე—სოფ. ზემო ალვანის შინსაბჭოს სახელობის კოლმეურნეობის კოლმეურნეებისა და კოლმეურნე-ქალებისაგან.

სიდო ხვთისოს-ასული ჭარდლიძე—სოფ. ქვემო ალვანის კოლმეურნეობის „წითელი თუშეთის“ კოლმეურნეებისა და კოლმეურნე-ქალებისაგან.

მათე ქიტესას-ძე ხოხობაშვილი—სოფ. მატანის მახბრაძის სახელობის კოლმეურნეობის კოლმეურნეებისა და კოლმეურნე-ქალებისაგან.

ვისერგი ბიცალას-ძე მუთოშვილი—თელავის რაიონის სახელმწიფო დაწესებულებათა მუშაკების პროფკავშირული ორგანიზაციისაგან.

ნაფარეულის საარჩევნო ოლქი № 110

საოლქო საარჩევნო კომისიის თავმჯდომარე **სოლიკო ზაქარიას-ძე პაატაშვილი**—ნაფარეულის მევენახეობის საბჭოთა მეურნეობის მუშებისა და მოსამსახურეებისაგან.

საოლქო საარჩევნო კომისიის თავმჯდომარის მოადგილე **ივანე დავითის-ძე მაჩაბლიშვილი**—სოფ. ზემო ალვანის პირველადი ტერიტორიული კომუნისტური ორგანიზაციისაგან.

საოლქო საარჩევნო კომისიის მდივანი **მარიამ ვასილის-ასული ბახუტაშვილი**—თელავის რაიონის დაწყებითი და საშუალო სკოლების მუშაკთა პროფკავშირული ორგანიზაციისაგან.

საოლქო საარჩევნო კომისიის წევრები:

ალექსი ზაქარიას-ძე უთმელიძე—თელავის რაიონის სახელმწიფო დაწესებულებათა მუშაკების პროფკავშირული ორგანიზაციისაგან.

ბიძინა სერგის-ძე თევდორაძე—დაწყებითი და საშუალო სკოლების მუშაკთა პროფკავშირის ორჯონიკიძის რაიონის ორგანიზაციისაგან.

სავლე სერგის-ძე არევაძე—სოფ. ვახანის მოლოტოვის სახელობის კოლმეურნეობის კოლმეურნეებისა და კოლმეურნე-ქალებისაგან.

ონისიმე სვიმონის-ძე ვეფხვაძე—სოფ. ლელოვანის ბერიას სახელობის კოლმეურნეობის კოლმეურნეებისა და კოლმეურნე-ქალებისაგან.

ანა ვასილის-ასული ტაბატაძე—მარელისის გრეხილი აეროჯეულობის ფაბრიკის მუშებისა, მოსამსახურეებისა, ინჟინრებისა და ტექნიკოსებისაგან.

ნოე ვიქტორის-ძე გოგოლაძე—სოფ. მოლითის კოლმეურნეობა „გაერთიანებული ძალის“ კოლმეურნეებისა და კოლმეურნე-ქალებისაგან.

გორითის საარჩევნო ოლქი № 113

საოლქო საარჩევნო კომისიის თავმჯდომარე **ბარნაბ იპოლიტეს-ძე კუპრაძე**—დაწყებითი და საშუალო სკოლების მუშაკთა პროფკავშირის ორჯონიკიძის რაიონის ორგანიზაციისაგან.

საოლქო საარჩევნო კომისიის თავმჯდომარის მოადგილე **აკაკი გრიგოლის-ძე ჭანკოტაძე**—დაწყებითი და საშუალო სკოლების მუშაკთა პროფკავშირის ორჯონიკიძის რაიონის ორგანიზაციისაგან.

საოლქო საარჩევნო კომისიის მდივანი **ბარნაბ იპოლიტეს-ძე კუპრაძე**—საქართველოს ახალგაზრდობის ლენინური კომუნისტური კავშირის ზესტაფონის რაიონის ორგანიზაციისაგან.

აპოლონ რაჟდენის-ძე ხუჯაძე—საქართველოს ახალგაზრდობის ლენინური კომუნისტური კავშირის ზესტაფონის რაიონის ორგანიზაციისაგან.

შურა არქიპოს-ასული უანჩაველი—სოფ. კლდეეთის კოლმეურნეობა „წითელი ოქტომბრის“ კოლმეურნეებისა და კოლმეურნე-ქალებისაგან.

ნიკოლოზ ალექსანდრეს-ძე ნიკაჰაძე—სოფ. კლდეეთის კაგანოვიჩის სახელობის კოლმეურნეობის კოლმეურნეებისა და კოლმეურნე-ქალებისაგან.

პირველი სვირის საარჩევნო ოლქი № 115

საოლქო საარჩევნო კომისიის თავმჯდომარე **გიორგი პლატონის-ძე მაღლაკელიძე**—სოფ. როდინოულის კოლმეურნეობა „ოქტომბრის მონაპოვრის“ კოლმეურნეებისა და კოლმეურნე-ქალებისაგან.

საოლქო საარჩევნო კომისიის თავმჯდომარის მოადგილე **შალვა იაკობის-ძე ჩუბინიძე**—სოფ. როდინოულის პირველადი ტერიტორიული კომუნისტური ორგანიზაციისაგან.

საოლქო საარჩევნო კომისიის მდივანი **სერგი კონსტანტინეს-ძე ხიდაშელი** — საქართველოს ახალგაზრდობის ლენინური კომუნისტური კავშირის სოფ. მეორე სვირის პირველადი ტერიტორიული ორგანიზაციისაგან.

საოლქო საარჩევნო კომისიის წევრები:

ანა ერასტის-ასული მესხიშვილი—სოფ. პირველი სვირის ბერიას სახელობის კოლმეურნეობის კოლმეურნეებისა და კოლმეურნე-ქალებისაგან.

ნინო მინას-ასული ბიბილაშვილი—სოფ. ცხრაწყაროს ბერიას სახელობის კოლმეურნეობის პირველადი კომუნისტური ორგანიზაციისაგან.

აკაკი გიორგის-ძე გამრეკელაშვილი—რკინიგზის სადგურ ბჟამეთის ჭუშებისა და მოსამსახურეებისაგან.

ვასილ დავითის-ძე აბესაძე—საქართველოს ახალგაზრდობის ლენინური კომუნისტური კავშირის სოფ. ქვალითის ტერიტორიული ორგანიზაციისაგან.

გალაქტიონ სვიმონის-ძე ივანიშვილი—დაწყებითი და საშუალო სკოლების მუშაკთა პროფკავშირის ზესტაფონის რაიონის ორგანიზაციისაგან.

შალვა მელიტონის-ძე ბირბიჩაძე—სოფ. ქვალითის მოლოტოვის სახელობის კოლმეურნეობის კოლმეურნეებისა და კოლმეურნე-ქალებისაგან.

შორაპნის საარჩევნო ოლქი № 116

საოლქო საარჩევნო კომისიის თავმჯდომარე **ევტიხი მალაქიას-ძე გაჩეჩილაძე**—შორაპნის სარკინიგზო კვანძის კომუნისტური ორგანიზაციისაგან.

საოლქო საარჩევნო კომისიის თავმჯდომარის მოადგილე **აკაკი ყაფლანის-ძე ფერაძე**—შორაპნის პირველადი ტერიტორიული კომუნისტური ორგანიზაციისაგან.

საოლქო საარჩევნო კომისიის მდივანი **მიხეილ სვიმონის-ძე კვინიაძე**—საქართველოს ახალგაზრდობის ლენინური კომუნისტური კავშირის შორაპნის სარკინიგზო კვანძის ორგანიზაციისაგან.

საოლქო საარჩევნო კომისიის წევრები:

გიორგი ბესარიონის-ძე სამხარაძე—დაწყებითი და საშუალო სკოლების მუშაკთა პროფკავშირის ზესტაფონის რაიონის ორგანიზაციისაგან.

დავით აბესალომის-ძე ახრახაძე—საქართველოს ახალგაზრდობის ლენინური კომუნისტური კავშირის სოფ. ფუთის პირველადი ტერიტორიული ორგანიზაციისაგან.

ისაკ ფირანის-ძე ეგუტაძე—ვაჭევის საბჭოთა მეურნეობის მუშებისა და მოსამსახურეებისაგან.

პარმენ გიორგის-ძე ჭანკვეტაძე—სოფ. წევის 26 კომუნარის სახელობის კოლმეურნეობის კოლმეურნეებისა და კოლმეურნე-ქალებისაგან.

გრიგოლ რაჟდენის-ძე წასიძე—სოფ. აღმის ამიერ-კავკასიის წითელარმიელთა ორჯონიკიძის სახელობის კოლმეურნეობის კოლმეურნეებისა და კოლმეურნე-ქალებისაგან.

ეფროსინე ანდრიას-ასული მახათაძე — საქართველოს ახალგაზრდობის ლენინური კომუნისტური კავშირის სოფ. ბოსლევის პირველადი ტერიტორიული ორგანიზაციისაგან.

ქვედა-საქარის საარჩევნო ოლქი № 117

საოლქო საარჩევნო კომისიის თავმჯდომარე **იონა იასონის-ძე ჯიმშელეიშვილი** — სოფ. ქვედა - საქარის პირველადი ტერიტორიული კომუნისტური ორგანიზაციისაგან.

საოლქო საარჩევნო კომისიის თავმჯდომარის მოადგილე **ბავრატ ასლანის-ძე ლაბაძე** — სოფ. ნიგოზეთის ვოროშილოვის სახელობის კოლმეურნეობის კოლმეურნეებისა და კოლმეურნე-ქალებისაგან.

საოლქო საარჩევნო კომისიის მდივანი **ამბროსი ბიგიას-ძე დევიძე** — სოფ. ქვედა-საქარის პირველადი ტერიტორიული კომუნისტური ორგანიზაციისაგან.

საოლქო საარჩევნო კომისიის მდივანი **დავით დიონისის-ძე ფერაძე**—ზესტაფონის რაიონის სახელმწიფო დაწესებულებების მუშაკთა პროფკავშირული ორგანიზაციისაგან.

საოლქო საარჩევნო კომისიის წევრები:

ლავრენტი ანტონის-ძე ადამია — არგვეთის საბჭოთა მეურნეობის მუშებისა და მოსამსახურეებისაგან.

დომნა ევსევის-ასული ჩიტაძე — დაწყებითი და საშუალო სკოლების მუშაკთა პროფკავშირის ზესტაფონის რაიონის ორგანიზაციისაგან.

გრიგოლ ვასილის-ძე ხვედელიძე — სოფელ დილიკაურის ეჟოვის სახელობის კოლმეურნეობის კოლმეურნეებისა და კოლმეურნე-ქალებისაგან.

შალვა ალექსანდრეს-ძე კუპატაძე — დაწყებითი და საშუალო სკოლების მუშაკთა პროფკავშირის ზესტაფონის რაიონის ორგანიზაციისაგან.

აპოლონ რაჟდენის-ძე ხუჯაძე—საქართველოს ახალგაზრდობის ლენინური კომუნისტური კავშირის ზესტაფონის სარკინიგზო კვანძის ორგანიზაციისაგან.

შურა არქიპოს-ასული უანჩაველი—სოფ. კლდეეთის კოლმეურნეობა „წითელი ოქტომბრის“ კოლმეურნეებისა და კოლმეურნე-ქალებისაგან.

ნიკოლოზ ალექსანდრეს-ძე ნიკაჰაძე—სოფ. კლდეეთის კაგანოვიჩის სახელობის კოლმეურნეობის კოლმეურნეებისა და კოლმეურნე-ქალებისაგან.

ჭიათურის რაიონი

ჭიათურის საარჩევნო ოლქი № 118.

საოლქო საარჩევნო კომისიის თავმჯდომარე **სერგი გერმანეს-ძე დოლიძე** — ჭიათურის რაიონის პოლიტიკურ-საგანმანათლებლო დაწესებულებების მუშაკთა პროფესიული ორგანიზაციისაგან.

საოლქო საარჩევნო კომისიის თავმჯდომარის მოადგილე **ნიკიფორე ამბაკოს-ძე ლაბაძე** — ჭიათურის რაიონის სტალინის სახელობის მაღაროს მუშებისა, მოსამსახურეებისა, ინჟინრებისა და ტექნიკოსებისაგან.

საოლქო საარჩევნო კომისიის მდივანი **გრიგოლ ბათლომეს-ძე კეკელიძე** — ჭიათურის რაიონის სამთამადნო მრეწველობის მუშაკთა პროფესიული ორგანიზაციისაგან.

საოლქო საარჩევნო კომისიის წევრები:

დავით ამბაკოს-ძე კაპანაძე—ჭიათურის რაიონის ბერიას სახელობის მაღაროს მუშებისა, მოსამსახურეებისა, ინჟინრებისა და ტექნიკოსებისაგან.

დავით ნიკოლოზის-ძე სამხარაძე—საქართველოს ახალგაზრდობის ლენინური კომუნისტური კავშირის პირველადი ტერიტორიული ორგანიზაციისაგან.

ვიქტორ ილარიონის-ძე თაბაგარი —ჭიათურის რაიონის ორჯონიკიძის სახელობის მაღაროს პირველადი კომუნისტური ორგანიზაციისაგან.

სილოვან სოლომონის-ძე კურწაძე — სამთამადნო მრეწველობის მუშაკთა პროფკავშირის ჭიათურის რაიონის კაგანოვიჩის სახელობის მაღაროს ორგანიზაციისაგან.

თამარ ივანეს-ასული მაისურაძე — სოფ. სარქველეთუბნის ბერიას სახელობის კოლმეურნეობის კოლმეურნეებისა და კოლმეურნე-ქალებისაგან.

გიორგი ლეონტის-ძე ბრეგვაძე — საქართველოს თავდაცვისა და საავ

საქართველოს სსრ ცენტრალური აღმასრულებელი კომიტეტის დადგენილება

(გ ა გ რ ძ ე ლ ე ბ ა)

აგრაფინა სარდიონის-ასული ცუცქირიძე — სოფ. სვერის ლენინის სახელობის კოლმეურნეობის კოლმეურნეებისა და კოლმეურნე-ქალებისაგან.

ვალერიან პაპუნას-ძე გეოლაშვილი — სოფელ გეზრულის ენგელსის სახელობის კოლმეურნეობის კოლმეურნეებისა და კოლმეურნე-ქალებისაგან.

ნიკოლოზ ილიას-ძე ღუღუნიშვილი — სოფ. სვერის ლენინის სახელობის კოლმეურნეობის პირველადი კომუნისტური ორგანიზაციისაგან.

ზოდის საარჩევნო ოლქი
№ 121.

საოლქო საარჩევნო კომისიის თავმჯდომარე **ირაკლი სიკოს-ძე აბესაძე**—სოფ. სარეკის პირველადი ტერიტორიული კომუნისტური ორგანიზაციისაგან.

საოლქო საარჩევნო კომისიის თავმჯდომარის მოადგილე **მიხეილ არსენის-ძე ჭიღლაძე**—სოფ. ზოდის პირველადი კომუნისტური ორგანიზაციისაგან.

საოლქო საარჩევნო კომისიის მდივანი **სერგი სპირიდონის-ძე აზნარაშვილი** — ჭიათურის რაიონის დაწყებითი და საშუალო სკოლების მუშაკთა პროფესიული ორგანიზაციისაგან.

საოლქო საარჩევნო კომისიის წევრები:

გრიგოლ იაკობის-ძე ხვედელიძე—სოფ. წირქვალის კოლმეურნეობის კოლმეურნეებისა და კოლმეურნე-ქალებისაგან.

ლავრენტი ქაჯუჩის-ძე მოდებაძე—სოფ. ხრეითის კოლმეურნეობის კოლმეურნეებისა და კოლმეურნე-ქალებისაგან.

ნიკოლოზ ილიას-ძე ღუღუნიშვილი — სოფ. სვერის ლენინის სახელობის კოლმეურნეობის პირველადი კომუნისტური ორგანიზაციისაგან.

ესტატორ ოსების-ძე სივსივაძე—სოფ. ცხომარეთის კოლმეურნეობის კოლმეურნეებისა და კოლმეურნე-ქალებისაგან.

მაშურა იასონის-ასული ყავილაშვილი—სოფ. ზოდის კოლმეურნეობის კოლმეურნეებისა და კოლმეურნე-ქალებისაგან.

ნინო ხარლამპის-ასული ჭიღლაძე—სოფ. სარეკის ვოროშილოვის სახელობის კოლმეურნეობის კოლმეურნეებისა და კოლმეურნე-ქალებისაგან.

საჩხერის საარჩევნო ოლქი
№ 122.

საოლქო საარჩევნო კომისიის თავმჯდომარე **ვლადიმერ ალექსანდრეს-ძე ქავთარაძე** — საქართველოს ახალგაზრდობის ლენინური კომუნისტური კავშირის სოფ. საჩხერის პირველადი ტერიტორიული ორგანიზაციისაგან.

საოლქო საარჩევნო კომისიის თავმჯდომარის მოადგილე **მიხეილ გაბრიელის-ძე ტორიკაშვილი**—სოფ. საჩხერის მიქოიანის სახელობის კოლმეურნეობის კოლმეურნეებისა და კოლმეურნე-ქალებისაგან.

საოლქო საარჩევნო კომისიის მდივანი **სვიმონ სოლომონის-ძე მოსაშვილი**—სოფ. სხვიტორის აკაკი წერეთლის სახელობის კოლმეურნეობის კოლმეურნეებისა და კოლმეურნე-ქალებისაგან.

საოლქო საარჩევნო კომისიის წევრები:

მინა გიორგის-ძე ბუღაძე—სოფ. ითხვისის პირველადი ტერიტორიული კომუნისტური ორგანიზაციისაგან.

მიხეილ არსენის-ძე გაბაძე—სოფ. საჩხერის სარეწაო კოოპერატიული არტელის წევრებისაგან.

მარიამ ტერენტის-ასული ეზიაშვილი — სოფ. ქორეთის ბაქრაძის სახელობის კოლმეურნეობის კოლმეურნეებისა და კოლმეურნე-ქალებისაგან.

ოლღა ილიას-ასული გრძელიშვილი — საირხის კოლმეურნეობის კოლმეურნეებისა და კოლმეურნე-ქალებისაგან.

დავით ილარიონის-ძე ღუღუნიშვილი —სოფ. საჩხერის სასოფლო-სამომხმარებლო საზოგადოებათა წევრებისაგან.

შალვა იოსების-ძე ნეფარიძე — სოფ. საჩხერის პირველადი ტერიტორიული კომუნისტური ორგანიზაციისაგან.

არგვეთის საარჩევნო ოლქი
№ 123.

საოლქო საარჩევნო კომისიის თავმჯდომარე **ლევანტი სვიმონის-ძე კობახიძე**—სოფ. არგვეთის კოლმეურნეობის „ლენინის გზით“ კოლმეურნეებისა და კოლმეურნე-ქალებისაგან.

საოლქო საარჩევნო კომისიის მდივანი **სერგი სევასტის-ძე მაჭარაშვილი** — საქართველოს ახალგაზრდობის ლენინური კომუნისტური კავშირის სოფ. კორბოულის პირველადი ტერიტორიული ორგანიზაციისაგან.

საოლქო საარჩევნო კომისიის წევრები:

დავით სამსონის-ძე მურუაშვილი — საქართველოს თავდაცვისა და საავიაციო - ქიმიური მშენებლობის ხელშემწყობი საზოგადოების (თავდაცვა-ავიაქიმი) რაიონული საბჭოსაგან.

ალექსანდრა ივანეს-ასული აბულაძე—ჩხარის რაიონის პოლიტსაგანმანათლებლო დაწესებულებების მუშაკთა პროფკავშირული ორგანიზაციისაგან.

ჰუკია დიმიტრის-ძე აბულაძე — სოფ. ცაცკას კოლმეურნეობა „ოქტომბრის“ კოლმეურნეებისა და კოლმეურნე-ქალებისაგან.

ალექსანდრე ექვთიმეს-ძე აბესაძე—ჩხარის რაიონის საფინანსო-სააბანკო მუშაკთა პროფკავშირული ორგანიზაციისაგან.

სერგი დიმიტრის-ძე ბელელაძე — ჩხარის რაიონის სარეწაო კოოპერაციის მუშებისა და მოსამსახურეებისაგან.

ნიკოლოზ ივანეს-ძე ზარნაძე—ჩხარის რაიონის სამეწარმეო ორგანოების მუშაკთა პროფკავშირული ორგანიზაციისაგან.

თერჯოლის საარჩევნო ოლქი № 126

საოლქო საარჩევნო კომისიის თავმჯდომარე — **ვალერიან ერმიგონის-ძე ჯანგიანი** — ჩხარის რაიონის პოლიტსაგანმანათლებლო დაწესებულებების მუშაკთა პროფკავშირული ორგანიზაციისაგან.

საოლქო საარჩევნო კომისიის თავმჯდომარის მოადგილე **ნესტორ ბესარიონის-ძე შალამბერიძე**—სოფ. თერჯოლის მახარაძის სახ. კოლმეურნეობის კოლმეურნეებისა და კოლმეურნე-ქალებისაგან.

საოლქო საარჩევნო კომისიის მდივანი **ვიქტორ ისიდორეს-ძე რუსეიშვილი** — დაწყებითი და საშუალო სკოლების მუშაკთა პროფკავშირის ჩხარის რაიონის ორგანიზაციისაგან.

საოლქო საარჩევნო კომისიის წევრები:

გაიოზ გლახას-ძე მაჭარაშვილი—სოფ. თერჯოლის ბაქრაძის სახ. კოლმეურნეობის კოლმეურნეებისა და კოლმეურნე-ქალებისაგან.

კალისტინე ექვთიმეს-ასული ფორჩხიძე — სოფ. თერჯოლის ეკოვის სახ. კოლმეურნეობის კოლმეურნეებისა და კოლმეურნე-ქალებისაგან.

აკაკი არტემის-ძე მუჯირი—თერჯოლის საბჭოთა მეურნეობის მუშებისა და მოსამსახურეებისაგან.

ივანე ვლადიმერის-ძე მაკარაძე—საქართველოს ახალგაზრდობის ლენინური კომუნისტური კავშირის ჩხარის რაიონული ორგანიზაციისაგან.

ლევან ირაკლის-ძე მაკარაძე—სოფ. თერჯოლის მახარაძის სახ. კოლმეურნეობის თავდაცვა-ავიაქიმის პირველადი ორგანიზაციისაგან.

მიხეილ ბარამის-ძე თურქაძე — ჩხარის რაიონის სახელმწიფო დაწესებულებების მუშაკთა პროფკავშირული ორგანიზაციისაგან.

ქუთაისის რაიონი
ქუთაისის საარჩევნო ოლქი
№ 127

საოლქო საარჩევნო კომისიის თავმჯდომარე **გალაქტიონ გიორგის-ძე დოლიძე** — ქუთაისის რაიონის სასამართლოს და პროკურატურის მუშაკთა პროფკავშირული ორგანიზაციისაგან.

საოლქო საარჩევნო კომისიის თავმჯდომარის მოადგილე **გრიგოლ ლეონტის-ძე ნუცუბიძე** — ქალ. ქუთაისის ტყავის მრეწველობის მუშაკთა პროფკავშირული ორგანიზაციისაგან.

საოლქო საარჩევნო კომისიის მდივანი **ამბერკი იოსების-ძე გოგორაშვილი** — ქ. ქუთაისის ქალაქის საწარმოთა მუშაკების პროფკავშირული ორგანიზაციისაგან.

საოლქო საარჩევნო კომისიის თავმჯდომარის მოადგილე **ნესტორ ბესარიონის-ძე შალამბერიძე**—სოფ. თერჯოლის მახარაძის სახ. კოლმეურნეობის კოლმეურნეებისა და კოლმეურნე-ქალებისაგან.

საოლქო საარჩევნო კომისიის მდივანი **ვიქტორ ისიდორეს-ძე რუსეიშვილი** — დაწყებითი და საშუალო სკოლების მუშაკთა პროფკავშირის ჩხარის რაიონის ორგანიზაციისაგან.

საოლქო საარჩევნო კომისიის წევრები:

გაიოზ გლახას-ძე მაჭარაშვილი—სოფ. თერჯოლის ბაქრაძის სახ. კოლმეურნეობის კოლმეურნეებისა და კოლმეურნე-ქალებისაგან.

კალისტინე ექვთიმეს-ასული ფორჩხიძე — სოფ. თერჯოლის ეკოვის სახ. კოლმეურნეობის კოლმეურნეებისა და კოლმეურნე-ქალებისაგან.

აკაკი არტემის-ძე მუჯირი—თერჯოლის საბჭოთა მეურნეობის მუშებისა და მოსამსახურეებისაგან.

ივანე ვლადიმერის-ძე მაკარაძე—საქართველოს ახალგაზრდობის ლენინური კომუნისტური კავშირის ჩხარის რაიონული ორგანიზაციისაგან.

ლევან ირაკლის-ძე მაკარაძე—სოფ. თერჯოლის მახარაძის სახ. კოლმეურნეობის თავდაცვა-ავიაქიმის პირველადი ორგანიზაციისაგან.

მიხეილ ბარამის-ძე თურქაძე — ჩხარის რაიონის სახელმწიფო დაწესებულებების მუშაკთა პროფკავშირული ორგანიზაციისაგან.

ქუთაისის რაიონი
ქუთაისის საარჩევნო ოლქი
№ 127

საოლქო საარჩევნო კომისიის თავმჯდომარე **გალაქტიონ გიორგის-ძე დოლიძე** — ქუთაისის რაიონის სასამართლოს და პროკურატურის მუშაკთა პროფკავშირული ორგანიზაციისაგან.

საოლქო საარჩევნო კომისიის თავმჯდომარის მოადგილე **გრიგოლ ლეონტის-ძე ნუცუბიძე** — ქალ. ქუთაისის ტყავის მრეწველობის მუშაკთა პროფკავშირული ორგანიზაციისაგან.

საოლქო საარჩევნო კომისიის მდივანი **ამბერკი იოსების-ძე გოგორაშვილი** — ქ. ქუთაისის ქალაქის საწარმოთა მუშაკების პროფკავშირული ორგანიზაციისაგან.

საოლქო საარჩევნო კომისიის თავმჯდომარის მოადგილე **ნესტორ ბესარიონის-ძე შალამბერიძე**—ქ. ქუთაისის სკოლამდე აღზრდის დაწესებულებების მუშაკთა პროფკავშირული ორგანიზაციისაგან.

საოლქო საარჩევნო კომისიის მდივანი **ვიქტორ ისიდორეს-ძე რუსეიშვილი** — დაწყებითი და საშუალო სკოლების მუშაკთა პროფკავშირის ჩხარის რაიონის ორგანიზაციისაგან.

საოლქო საარჩევნო კომისიის წევრები:

გაიოზ გლახას-ძე მაჭარაშვილი—სოფ. თერჯოლის ბაქრაძის სახ. კოლმეურნეობის კოლმეურნეებისა და კოლმეურნე-ქალებისაგან.

კალისტინე ექვთიმეს-ასული ფორჩხიძე — სოფ. თერჯოლის ეკოვის სახ. კოლმეურნეობის კოლმეურნეებისა და კოლმეურნე-ქალებისაგან.

აკაკი არტემის-ძე მუჯირი—თერჯოლის საბჭოთა მეურნეობის მუშებისა და მოსამსახურეებისაგან.

ივანე ვლადიმერის-ძე მაკარაძე—საქართველოს ახალგაზრდობის ლენინური კომუნისტური კავშირის ჩხარის რაიონული ორგანიზაციისაგან.

ლევან ირაკლის-ძე მაკარაძე—სოფ. თერჯოლის მახარაძის სახ. კოლმეურნეობის თავდაცვა-ავიაქიმის პირველადი ორგანიზაციისაგან.

მიხეილ ბარამის-ძე თურქაძე — ჩხარის რაიონის სახელმწიფო დაწესებულებების მუშაკთა პროფკავშირული ორგანიზაციისაგან.

ქუთაისის რაიონი
ქუთაისის საარჩევნო ოლქი
№ 127

საოლქო საარჩევნო კომისიის თავმჯდომარე **გალაქტიონ გიორგის-ძე დოლიძე** — ქუთაისის რაიონის სასამართლოს და პროკურატურის მუშაკთა პროფკავშირული ორგანიზაციისაგან.

საოლქო საარჩევნო კომისიის თავმჯდომარის მოადგილე **გრიგოლ ლეონტის-ძე ნუცუბიძე** — ქალ. ქუთაისის ტყავის მრეწველობის მუშაკთა პროფკავშირული ორგანიზაციისაგან.

საოლქო საარჩევნო კომისიის მდივანი **ამბერკი იოსების-ძე გოგორაშვილი** — ქ. ქუთაისის ქალაქის საწარმოთა მუშაკების პროფკავშირული ორგანიზაციისაგან.

საოლქო საარჩევნო კომისიის თავმჯდომარის მოადგილე **ნესტორ ბესარიონის-ძე შალამბერიძე**—ქ. ქუთაისის სკოლამდე აღზრდის დაწესებულებების მუშაკთა პროფკავშირული ორგანიზაციისაგან.

საოლქო საარჩევნო კომისიის მდივანი **ვიქტორ ისიდორეს-ძე რუსეიშვილი** — დაწყებითი და საშუალო სკოლების მუშაკთა პროფკავშირის ჩხარის რაიონის ორგანიზაციისაგან.

საოლქო საარჩევნო კომისიის წევრები:

გაიოზ გლახას-ძე მაჭარაშვილი—სოფ. თერჯოლის ბაქრაძის სახ. კოლმეურნეობის კოლმეურნეებისა და კოლმეურნე-ქალებისაგან.

კალისტინე ექვთიმეს-ასული ფორჩხიძე — სოფ. თერჯოლის ეკოვის სახ. კოლმეურნეობის კოლმეურნეებისა და კოლმეურნე-ქალებისაგან.

აკაკი არტემის-ძე მუჯირი—თერჯოლის საბჭოთა მეურნეობის მუშებისა და მოსამსახურეებისაგან.

(დასასრული შემდეგ ნომერში)

უკრაინის ოპერის არტისტების შემოქმედებითი გამარჯვება

საბჭოთა კავშირის მოძმე რესპუბლიკების მუსიკალური, საოპერო და სათეატრო ხელოვნების ნამდვილი აყვავება საბჭოთა ხელისუფლების დამყარებიდან იწყება. ეს აყვავება ლენინურ-სტალინური ნაციონალური პოლიტიკის განხორციელების შედეგია.

გაიზარდნენ საბჭოთა კომპოზიტორების, არტისტების კადრები, იქმნება ახალი ოპერები, ხდება უმდიდრესი კულტურული მემკვიდრეობის ათვისება.

შემოქმედების საუკეთესო ნიმუშთა ურთიერთგაზიარება კიდევ უფრო ანმტკიცებს ხალხთა ურყევ სტალინურ მეგობრობას. ამდიდრებს შემოქმედებითს გამოცდილებას, მას მოძმე საბჭოთა რესპუბლიკების ხელოვნება აჭყავს ახალ სიმაღლეზე.

ამის მკაფიო მაგალითად გამოდგება სერიოზული მუშაობა, რომელიც სისტემატურად სწარმოებს საბჭოთა სოციალისტურ უკრაინაში სსრკ-ის მოძმე ხალხთა ხელოვნების გასაცნობად.

ქართული ოპერა „აბესალომ და ეთერი“ უკრაინულ ენაზე პირველად ხარკოვის საოპერო თეატრში დაიდგა. იგი ჩატარდა ისეთ პირობებში, სადაც იგრძნობოდა მთელი კოლექტივის განსაკუთრებული სიყვარული და მისწრაფება მაღალი მხატვრულობით და დამაჯერებლად გადმოეცა ნაციონალური ქართული ოპერის სახეები და მით ერთხელ კიდევ ბაზი გაესვა დიადი საბჭოთა კავშირის ხალხთა ინტერნაციონალური მეგობრობის მძლავრი შემოქმედებითი ძალისათვის.

ჭართული ნაციონალური მუსიკის თავისებურობაში გულხმიერი, გულთბილი ჩაწვდომით „აბესალომ და ეთერის“ დადგმა ხარკოვში ბრწყინვალედ დაგვირგვინა ოპერისა და ბალეტის ლენინის ორდენის თეატრის სცენაზე.

სოციალისტური უკრაინის საბჭოთა საზოგადოებრივობამ ეს შესანიშნავი სპექტაკლი შეაფასა, როგორც თეატრის დიდი შემოქმედებითი გამარჯვება, როგორც საბჭოთა კავშირის მომძე ხალხთა ჭეშმარიტი, ფართო თანამშრომლობის გამოვლინება.

მაღალკულტურულმა შესრულებამ, მოფიქრებულმა სცენიურმა დამუშავებამ და კოლორიტულმა მხატვრულმა გაფორმებამ ოპერის ქართული ხალხური მუსიკა ახლობელი და გასაგები გახადა უკრაინელი ხალხისათვის.

საბჭოთა ხელოვნება განუყრელად დაკავშირებულია ხალხის ცხოვრებასთან. იგი ღრმად ინტერნაციონალურია და ამიტომ ახლოა და ძვირფასია საბჭოთა კავშირის ყველა მოძმე ხალხისათვის.

ზაჭარია ფალიაშვილის ოპერა „დაისი“ მუსიკალური პოემაა ბრძოლაზე სიყვარულის გრძნობასა და სამშობლოს წინაშე მკაცრ მოვალეობას შორის. ეს ოპერა გამსჭვალულია კეთილშობილური სისადავითა და ხალხურობით.

ოპერა „დაისი“ თარგმნილია ნიჭიერი პოეტის მიკოლა ბაჟანის მიერ, რომელიც ღრმად სწავლობდა ქართველი ხალხის კულტურას და რომელმაც მოგვცა შოთა რუსთაველის უკვდავი პოემის - ვეფხისტყაოსნის თარგმანი.

„დაისის“ მთავარ როლებს კიევის საოპერო თეატრში ასრულებენ: დამსახურებული არტისტი ზოია გაიდაი (მარია), დამსახურებული არტისტი მ. ს. გრიშკო (ქაიზო) და არტისტი მ. პ. პლატონოვი (მალხაზი).

თბილისში საბჭოთა უკრაინის მოწირავე არტისტების ზოია გაიდაის და მ. პ. პლატონოვის ჩამოსვლა და მათი გამოსვლა ოპერა „დაისში“ ხაჭარია ფალიაშვილის სახელობის ქართული საოპერო თეატრის სცენაზე იქცა ხალხთა სტალინური მეგობრობის ახალ მკაფიო გამოხატულებად და მან ფართო საზოგადოებრივობის ყურადღება მიიპყრო.

დიდი და სავსებით დამსახურებული გამარჯვება მოიპოვეს უკრაინელმა არტისტებმა 16 აპრილს ოპერა „დაისში“ გამოსვლით.

ზოია გაიდაი ოსტატურად ანსახიერებს თავისი თამაშით მაროს მიმზიდველ ტიპს, იძლევა როლის დამაჯერებელ, ემოციურად მდიდარ და შთაგონებით გამსჭვალულ გაგებას.

მსახიობმა გვიჩვენა, რომ ის ღრმაო სწვდება ქართული ხალხური მუსიკის ხასიათსა და ნიუანსებს. ამან მას საშუალება მისცა განეცადა სამბოლოო არიის „მაროს ტირილის“ მთელი ტრაგიზმი.

მსახიობმა მ. პლატონოვმა, რომელიც შესანიშნავად დაუფლებია ვოკალური ხელოვნების ხერხებს, მოგვცა მალხაზის მხატვრულად მიმზიდველი სახე. კარგი ხმა და საერთო მუსიკალური და სცენური კულტურა არტისტ პლატონოვს აყენებს საოპერო სცენის ნიჭიერ ოსტატთა რიგებში.

მოძმე სოციალისტური უკრაინის არტისტებმა ზოია გაიდაიმ და მ. პლატონოვმა ბრწყინვალედ გადასცეს მათ წინაშე მდგარი შემოქმედებითი ამოცანა და ამიტომაც სავსებით განსაგებია განსაკუთრებული წარმატება მათი გამოსვლისა, რაც შესანიშნავ მოვლენად იქცა საბჭოთა საქართველოს კულტურულ ცხოვრებაში.

ამ გამარჯვებამ ხელი უნდა შეუწყოს ჩვენი დიადი მძლავრი სამშობლოს მოძმე ხალხთა ინტერნაციონალური კავშირის კიდევ უფრო განმტკიცებას.

პარტკალენდარი

ლ. კეცხოველის სახელობის პროპაგანდისტისა და აგიტატორის სახლში

19 აპრილს:

აგიტაციის კაბინეტი — კონსულტაცია თემაზე: ფაშისტური გერმანია და აგსტრიის ოკუპაცია.

კონსულტანტები: ქართულ ენაზე ამხ. გოგრაძე, რუსულზე — ამხ. პავჩინსკი. დასაწყისი საღამოს 7 საათზე.

ალკა კაბინეტი — კონსულტაცია თემაზე: ბოლშევიკთა პარტია სამოქალაქო ომის პერიოდში (1918—20 წ.). რუსულ ენაზე კონსულტანტი ამხ. კრავჩენკო. დასაწყისი საღ. 7 საათზე.

პ.-მგ. რედაქტორის მოადგილე
ვ. ხატიაშვილი.

თბილისის ზ. ჰ. ფალიაშვილის სახელობის ოპერისა და ბალეტის ლენინის ორდენოსანი სახელმწიფო თეატრი

18/IV — დღით ერდრ. ტალ. № 1 — **აბესალომ და ეთერი** — დასაწყისი დღის 12 საათზე.

18/IV — ღამით მუდმ. ადგ. ტალ. № 167 ერთდრ. ბილ. სერია № 5 — **ჯამბაზები და საბალეტო დივერტისმენტი**

19/IV — მუდმ. ადგ. ტალ. № 168 — **სიმფონიური კონცერტი**

დასაწყისი საღ. 8 საათზე.

რუსთაველის სახ. ლენინის ორდენოსანი სახელმწიფო თეატრი 1938 წ. სეზონი

18/IV — დღის წარმოდგენა — **ნაკერწკლიდან**

18/IV — წარმოდგენა 150 — **ნაკერწკლიდან**

20/IV — წარმოდგენა 151 — **სულელი**

სალარო ღიაა 12 საათიდან 9 საათამდე. დასაწყ. 8 საათზე.

მარჯანიშვილის სახელობის თეატრი

18/IV წარმ. № 152 — **იცკა რიქინაშვილი**

20/IV წარმ. № 153 — **მერი**

სახყირქი. ტელ. 3-11-44

დღეს 18 აპრილს

დღისით, დასაწყ. 12 ს.— ახალი ფარ. ო პროგრამა

საღამოს — მრავალფეროვანი პროგრამა. ახალი ნომრები და ფრანგ. პროფეს.

ჭიდაობის მატჩების გაგრძელება.

ჭიდაობას 4 წყვილი:

1-ლი—**ჯ. კენელი—ა. ბელიაევსკი** ჭიდაობა რევანში

მე-2—**ფ. კოქეშიაა—ვ. შევჩუკი**

მე-3—**ა. კას.ეროვიჩი—მ. ბოროვი**

მე-4—**ა. ალჯონი—ვ. ბოროვსკი**

საღ. წარმოდგ. დასაწყ. 8 ს. 30 წ., ჭიდაობისა—10 ს. 30 წ.

19 აპრილს განახლებული პროგრამა და ჭიდაობა. ჭიდაობს 4 წყვილი.

აკ. იაკობიძე — საქ. სსრ შინსახკომის სახანძრო დაცვის გაყოფილების უფროსი

ბრძოლის, გამარჯვებათა და მიღწევათა წლები

საყოველთაო-სახალხო დღესასწაულით, ბედნიერად, სიხარულითა და დამსახურებული სიამაყის გრძნობით აღნიშნავენ დიადი საბჭოთა კავშირის ხალხები ხანძრისსაწინააღმდეგო ფრონტზე ოცი წლის ბრძოლის, გამარჯვებათა და მიღწევათა შედეგებს.

პირუთვნელი სტატისტიკა ყოფილ რუსეთის იმპერიას პირველ ადგილს აკუთვნებს ხანძრიანობის მხრივ ევროპის ყველა სახელმწიფოთა შორის. ხანძრების მრისხანე სტიქია კიდით-კიდემდე ბობოქრობდა მეფის რუსეთში, ჰბუგავდა მთელ ქალაქებს, სპობდა ღარიბთა მთელ ავლადიდებას მეტისმეტად მჭიდროდ დასახლებულ პროლეტარულ უბნებში, ხოლო სოფლებში ხშირი ხანძარი მათხოვრებად აქცევდა სასოწარკვეთილებამდე მისულ გლეხობას. ხანძრისაგან ყოველწლიურად მიყენებული ზარალი აღწევდა ვეებერთელა თანხას—500 მილიონ მანეთს.

მაგრამ ხანძარი და მისგან გამოწვეული უბედურება სულაც არ აწუხებდა პოლიციურ-ჩინოვნიკურ ხელისუფლებას, რომელიც გართული იყო მისთვის უფრო საშიშ სტიქიასთან—მუშებს შორის მზარდ რევოლუციურ მოძრაობასთან ბრძოლით.

მხოლოდ ოქტომბერმა, მხოლოდ საბჭოთა ხელისუფლებამ მოუღო ბოლო ქვეყნის მთელი მეურნეობის და კერძოდ სახანძრო დაცვის უმწეო ბოგინს.

სახანძრო საქმის წარმატებანი ერთბაშად და ოლად როდი მოგვეპოვებია. ცეცხლთან ბრძოლაში საქართველო სულ უფრო და უფრო მტკიცე ნაბიჯით მიდიოდა მომძე რესპუბლიკების წყებაში. საქართველოს მეხანძრეებს აქვთ მრავალი წლის ტრადიცია ცეცხლთან შეუპოვარი ბრძოლისა ჯერ კიდევ ცარიზმის დროს, როდესაც მათ თითქმის არ ჰქონდათ ხანძრისსაწინააღმდეგო და სატრანსპორტო საშუალებანი, ავგრეთვე წყალი. პირველი სახანძრო რაზმი საქართველოში შეიქმნა 1818 წელს თბილისში. მას შემდეგ მთელი საუკუნის განმავლობაში 1917 წლისათვის რაზმის შტატი გაიზარდა მხოლოდ 62 კაცამდე ერთი ბრანდმეისტერით.

მეხანძრეთა საბინაო და შრომის პირობები მეტად მძიმე იყო.

ხანძართან ბრძოლაში განსაკუთრებით უმწეო იყო პროვინციული საქართველო.

ქალაქებსა და დაბებში ცეცხლში იღუპებოდა მთელი უბნები, იბუგებოდა სოფლები, ასე, მაგალითად, 1904 წელს სოფელ ლაილაშში (ლეჩხუმში) მთელი უბანი გადაიწვა. დაიღუპა 180 შენობა, მათ შორის 150 საცხოვრებელი სახლი და 30 სავაჭრო დარბაზი. ქუთაისში პერიოდულად იწვოდა უბნები 1908, 1910 და 1912 წლებში. იღუპებოდა ასეული სახლები და ათეული სავაჭრო დაწესებულებები.

არასრული სტატისტიკური ცნობებით, დაზღვეულ ქონებათა ხანძრისაგან დაწვის ოდენობა რევოლუციამდელ საქართველოში 1911-დან 1916 წლამდე შეადგენდა ვეებერთელა თანხას—დაახლოვებით 5 მილიონ მანეთს.

საქართველოს პროვინციულ ქალაქებში სახანძრო რაზმები იყო მხოლოდ ქუთაისში, ბათუმსა და სოხუმში. დანარჩენი ქალაქები, დაბები და სოფლები ბედის ანაბარა იყო მიტოვებული. სამივე ზემოხსენებულ ქალაქში მეხანძრეთა საერთო რიცხვი 40 კაცს არ აღემატებოდა.

მენშევიკურმა ხელისუფლებამ, რომელმაც იმპერატორის სატახტაბი შესცვალა, ვითომდა ნაციონალურ „დამოუკიდებლობაზე“ სპეკულაციით ხელოვნურად განაცალკევა ჩვენი ქვეყანა და ძირი გამოუთხარა ადგილობრივ მეურნეობას.

საყოველთაო გაყინვაში ყველაზე ცუდი დღე დაადგა სახანძრო დაცვას. მაგალითად, თბილისშიაც კი—„დემოკრატიული“ რესპუბლიკის დედაქალაქში, სახანძრო რაზმს ძველი, დაკონკილი ამუნიცია ეცვა. მეხანძრეთა სამუშაო დღე სრულიად განუსაზღვრელი იყო, ხოლო წინა წლების სუსტი სახანძრო შეიარაღება გაცვდა და უვარგისი გახდა.

1921 წლის 25 თებერვალს საქართველოს პროლეტარები და გლეხები, ლენინ-სტალინის პარტიის მეთაურობით, თავისი ქვეყნისა და მისი დედაქალაქის თბილისის ბატონ-პატრონი გახდნენ.

თბილისის, როგორც სოციალისტური საქართველოს დედაქალაქის, კომუნალურ კეთილმოწყობასა და კულტურულ აყვავებაში ისტორიულ თანიერს წარმოადგენს ლავრენტი პაველეს-ძე ბერიას გამოსვლა საქართველოს კ. პ. (ბ) თბილისის კომიტეტისა და თბილისის საბჭოს გაერთიანებულ პლენუმზე 1933 წელს.

ამ პლენუმზე საქართველოს ბოლშევიკების ხელმძღვანელმა და სოციალისტური შენებლობის ყველა ფრონტზე ბოლშევიკურ გამარჯვებათა ორგანიზატორმა — ამხანაგმა **ბერიამ** ქალაქის მშრომელთ დაუსახა საბრძოლო ამოცანა: გადაექციათ თბილისი სანიმუშო სოციალისტურ ქალაქად.

საქართველოს ეკონომიურ და კულტურულ აყვავებასთან ერთად წლითიწლობით იზრდებოდა და მტკიცდებოდა სახანძრო დაცვაც. როგორც მეურნეობისა და კულტურის საიმედო გუშაგი. ლირსშესანიშნავ ეტაპს საბჭოთა საქართველოში სახანძრის წინააღმდეგ ორგანიზებული ბრძოლის გაშლის მხრივ წარმოადგენს სახანძრო საქმის გადასვლა 1934 წლის 1 სექტემბერს შინაგან საქმეთა სახალხო კომისარიატის სახანძრო დაცვის სამმართველოს გამგებლობაში. სსრ კავშირის შინსახკომის ხელმძღვანელმა, სტალინურმა სახკომმა ამხ. **ნ. ი. ეჟოვმა** ბრძნულად და გამჭრიახად გამოააშკარავა ნაკლოვანებანი სახანძრო დაცვის საქმის დაყენებაში, გაანადგურა სამშობლოს მოღალატენი და გამცემელნი, აღიარებდა ხანძრის ნამდვილ მიზეზებს და ამით ხელს უწყობდა ხანძრისსაწინააღმდეგო ფრონტის გაძლიერებას.

ეს ისტორიული ნაბიჯი ნათელ ხაზს უსვამს ხანძრისსაწინააღმდეგო ფრონტზე ბრძოლის ახალ ეტაპს, ეტაპს ბრძოლისას სოციალისტური ფორმაციების ნგრევის წინააღმდეგ, ეტაპს ბრძოლისას ახალი ადამიანის აღზრდის, ახალი ადამიანის ფსიქოლოგიის წინააღმდეგ.

ეს ეტაპი ხასიათდება ხანძრისსაწინააღმდეგო ფრონტზე ბრძოლის ახალი ფორმების ძიებით, ახალი ფორმების ინტენსიური დანერგვით, ახალი ფორმების ფართო გამოყენებით.

ეს ეტაპი ხასიათდება ხანძრისსაწინააღმდეგო ფრონტზე ბრძოლის ახალი ფორმების ძიებით, ახალი ფორმების ინტენსიური დანერგვით, ახალი ფორმების ფართო გამოყენებით.

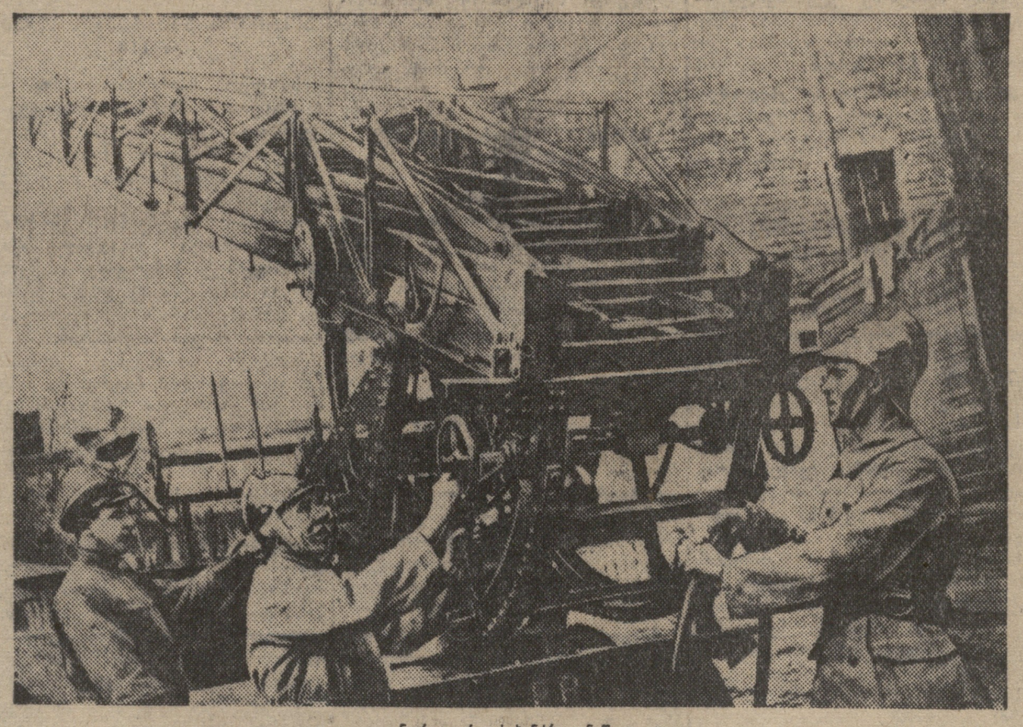

ცენტრალური სახანძრო ნაწილი

სურათზე: მუშაობა ავტომატურ კიბესთან.

ფოტო ბუდეშტსკისა („სოიუზფოტოს“ საქ. განყ.)

ქალაქებში სახანძრო საქმის წარმატებანი აძლიერებენ ცეცხლთან ბრძოლას საქართველოს სოფლებშიაც. თუ მეფის სატრაპებისა და უბადრუკი მენშევიკების დროს უმწეო და ნახევრად დამონებული ქართული სოფელი სტიქიური ხანძრებისაგან ზარალდებოდა, ამჟამად საქართველოს კოლმეურნეობათა ოჯახი, რომელიც თანდათან იზრდება და მდიდრდება, წლითიწლობით ამაგრებს თავის უშიშროებას ხანძრის მხრივ. სოფლისაბჭოებთან, საბჭოთა მეურნეობებთან, სამანქანო-სატრაქტორო სადგურებთან და კოლმეურნეობებთან სახანძრო რაზმები საკმარ ინვენტარითა და სახანძრო მოწყობილობით. ნებაყოფლობითი რაზმების რიცხვი ამჟამად აღწევს 1515-ს 11.000 რაზმელით.

ითვალისწინებს რა, რომ ხანძრის წინასწარ თავიდან აცილება უფრო ადვილია, ვიდრე მისი ჩაქრობა, სახანძრო დაცვის ხელმძღვანელობამ ფართოდ და მტკიცედ დაიყენა საქართველოში სახანძრო პროფილაქტიკის საქმე. წლითიწლობით ფართოვდება ხანძრის საწინააღმდეგო პროპაგანდა მოსახლეობაში.

კაპიტალისტური გარემოცვისა და ფაშისტთა მუდმივი მუქარის პირობებში ჩვენ გავითვალისწინეთ ხანძრის საწინააღმდეგო და სპეციალურ-ქიმიური თავდაცვის მნიშვნელობა. უკვე ახლა შეიძლება აღინიშნოს დიდი წარმატებანი სახანძრო რაზმების პირადი შემადგენლობის მომზადებაში სპეციალური და ქიმიური თავდასხმის შემთხვევისათვის.

საქართველოს მეხანძრეებმა, როგორც ერთმა კაცმა, შეურთეს თავისი მრისხანე ხმა საყოველთაო-სახალხო განაჩენს ტროცკისტულ-ზინოვიევური ბანდისა და დაქირავებულ მკვლელთა, ფაშისტთა და ჯაშუშთა მიმართ, რომელნიც ცდილობენ ხელი შეუშალონ ჩვენ ქვეყანას ხანძრისსაწინააღმდეგო ფრონტზე ბრძოლის ახალ ეტაპზე გადასვლაში, ხელი შეუშალონ ჩვენ ქვეყანას ბრძოლაში ახალი ადამიანის აღზრდის, ახალი ადამიანის ფსიქოლოგიის წინააღმდეგ.

საბჭოთა ხელისუფლებამ აჯილდოებს სახელოვან გმირებს, სიყვარულითა და ყურადღებით ეპყრობა მათ და უაღრეს პატივსა სცემს ცეცხლთან ბრძოლაში დაღუპულთ.

საბჭოთა მეხანძრეების გმირობა აღნიშნულია საქართველოს სახანძრო დაცვის ბევრ აქტსა და ბრძანებაში. ცეცხლთან ბრძოლნი ეხმარებიან ადამიანს არა მარტო ხანძრის შემთხვევაში. ყველგან, სადაც კი საჭიროა გამბედაობა და სიმამაცე, ისინი პირველნი არიან.

მეხანძრეთა ცხოვრებაში სოციალისტური გმირობის შთანერგვა და მძლავრი სახანძრო საქმის შექმნა შესაძლებელი გახდა მხოლო