პროლეტარებო ყველა ქვეყნისა, შეერთდით!

კომუნისტი

საქ. კ. პ. (ბ) ცენტრალური კომიტეტის, თბილისის კ-ის და ცაკის ორგანო

№ 92 (5193) | პარასკევი, 22 აპრილი 1938 წ. | ფასი 10 კაპ.

დღეს გაზეთში:

კოლმეურნეთა უფლებებისა და ინტერესების სადარაჯოზე („პრავდის“ მოწინავე)

ვ. ი. ულიანოვი—ლენინი (1-ლი გვ.).

აზერბაიჯანის ხელოვნების დეკადის მონაწილეთა მიღება კრემლში (1-ლი გვ.).

სსრ კავშირის სახალხო კომისართა საბჭოს სხდომა (მე-2 გვ.).

სსრ კავშირის ორდენების ჩაბარება (მე-2 გვ.).

საქართველოს სსრ ცენტრალური აღმასრულებელი კომიტეტის დადგენილება — საბჭოთა სახანძრო დაცვის 20 წლისთავთან დაკავშირებით საქართველოს სსრ შინსახკომის სახანძრო დაცვის მუშაკთა დაჯილდოების შესახებ (მე-2 გვ.).

საბარეთ ვაჭრობის მონოპოლიის ოცი წელი (მე-3 გვ.).

საქ. კ. პ. (ბ) თბილისის კომიტეტში (მე-3 გვ.).

პარტიული ორგანოების არჩევნები საქართველოში (მე-4 გვ.).

უცხოეთში

საფრანგეთის მინისტრთა საბჭოს სხდომა მე-4 გვ.).

ესპანეთის ფრონტებზე (მე-4 გვ.).

საომარი მოქმედება ჩინეთში (მე-4 გვ.).

კოლმეურნეთა უფლებებისა და ინტერესების სადარაჯოზე

გუშინ „პრავდაში“ გამოქვეყნდა სსრ კავშირის სახალხო კომისართა საბჭოს და საკ. კ. პ. (ბ) ცენტრალური კომიტეტის დადგენილებანი „კოლმეურნეობებიდან კოლმეურნეთა გარიცხვის აკრძალვის შესახებ“, „კოლმეურნეობებში შემოსავლის არასწორად განაწილების შესახებ“, „ერთპიროვნულ მეურნეობათა მიმართ გადასახადთა და სხვა ვალდებულებათა შესახებ“.

ძნელია ამ დადგენილებათა მნიშვნელობის ზედმეტად შეფასება. მთავრობა და პარტიის ცენტრალური კომიტეტი გვიჩვენებენ კოლმეურნეობებისა და რევოლუციური კანონიერების შემდგომი განმტკიცების გზებს, გვიჩვენებენ კონკრეტულ ღონისძიებებს საკოლმეურნეო შინებლობაში მავნებლობის შედეგების უსწრაფესი ლიკვიდაციისათვის. ამ დადგენილებებში განსაკუთრებული ძალით მოსჩანს სტალინური მზრუნველობა კოლმეურნეობებსა და კოლმეურნეებზე, საკოლმეურნეო წყობილების აყვავებასა და ახალ გამარჯვებებზე. დადგენილებანი მთელი თავისი მაბვილით მიმართულია იმათ წინააღმდეგ, ვისაც არ სურს ანგარიში გაუწიოს კოლმეურნეთა უფლებებს და არღვევს სტალინურ კონსტიტუციას.

უკანასკნელ დროს მთელ რიგ მხარეებსა და ოლქებში ფართო ხასიათი მიიღო კოლმეურნეობებიდან კოლმეურნეთა ხელაღებით გარიცხვის ანტიპარტიულმა და ანტისახელმწიფოებრივმა პრაქტიკამ. დადასტურებულია, რომ კოლმეურნეობებიდან გარიცხვის დიდი უმრავლესობა სრულიად დაუსაბუთებელია და ხდება თვით მცირემნიშვნელოვანი მოტივებით.

სვერდლოვსკის ოლქში, მაგალითად, 1937 წლის განმავლობაში კოლმეურნეობებიდან გარიცხულია ხუთ ათასზე მეტი კოლმეურნე.

უსინსკის რაიონში, სასოფლო-სამეურნეო არტელ „პერედოვაიადან“ კოლმეურნე ამბ. კუსტოვი მხოლოდ იმისთვის გარიცხეს, რომ მისი მამა არ არის კოლმეურნე და მსახურობს კოოპერაციაში. კუნგურსკის რაიონის ლიაგუშინსკის სასოფლო - სამეურნეო არტელმა კოლმეურნე კობელევი გარიცხა იმისთვის, რომ იგი „ცუდად აკეთებს ფოცხებსა და ბორბლებს“.

იმავე კუნგურსკის რაიონში, სილვენსკის კოლმეურნეობაში, კოლმეურნე ჩაიკინი გარიცხეს იმისათვის, რომ იგი მუშაობდა ხე-ტყის დამზადებაზე თანახმად ხელშეკრულებისა, რომელიც, აქვე უნდა ითქვას, დადებული იყო თვით კოლმეურნეობის მიერ.

რაიონების ხელმძღვანელი პარტიული და საბჭოთა მუშაკები კი არ ღებულობენ გადამწყვეტ ზომებს ასეთ უმსგავსობათა აღსაკვეთად, ყურადღებით არ ეკიდებიან პატიჟაციებს კოლმეურნეობებიდან უკანონოდ გარიცხვაზე. ამაში მოსჩანს ამ ხელმძღვანელთა უსულგულობიბიუროკრატიული დამოკიდებულება კოლმეურნეთა ბედისადმი და იმის არგაგება მათ მიერ, რომ კოლმეურნეობები მთელი საბჭოთა გლეხობისათვის გადაიქცნენ მშობლიურ და უსაზღვროდ საყვარელ საქმედ.

„ასეთ ხელმძღვანელებს, — ნათქვამია სსრ კავშირის სახკომსაბჭოს და საკ. კ. პ. (ბ) ცენტრალური კომიტეტის დადგენილებაში, — **არ ესმით, რომ კოლმეურნეობიდან კოლმეურნის გარიცხვა ნიშნავს — წაართვა მას არსებობის წყარო, ნიშნავს არა მარტო მის შერცხვენას საზოგადოებრივი აზრის წინაშე, არამედ იმასაც, რომ განუმზადო მას მშიერი არსებობა. მათ არ ესმით, რომ კოლმეურნეობიდან გარიცხვა ხელოვნურად ჰქმნის კოლმეურნეობებიდან გარიცხულთა უკმაყოფილებასა და გაბოროტებას, ბევრ კოლმეურნეს უნერგავს კოლმეურნეობაში თავისი მდგომარეობისადმი რწმენის უქონლობას, რაც არ შეიძლება ხელსაყრელი არ იყოს ხალხის მტრებისათვის**“.

სსრ კავშირის სახკომსაბჭომ და საკ. კ. პ. (ბ) ცენტრალურმა კომიტეტმა აკრძალეს კოლმეურნეობათა წმენდის ჩატარება რა საბაბითაც არ უნდა იყოს და კოლმეურნეთა ოჯახის წევრების გარიცხვა კოლმეურნეობებიდან იმ მოტივით, რომ ოჯახის ერთერთი წევრი წასულია დროებით თუ მუდმივ სამუშაოზე საბელმწიფო საწარმოებში. აკრძალულია აგრეთვე კოლმეურნეობებიდან გარიცხვა შინაგანი განაწესის წესების დარღვევისათვის.

გარიცხვა შეიძლება გამოყენებულ იქნას მხოლოდ როგორც უკიდურესი ზომა აშკარად გამოუსწორებელ კოლმეურნეთა მიმართ და ისიც მხოლოდ მას შემდეგ, რაც ამოწურულია აღმზრდელობითი ხასიათის ყველა გამაფრთხილებელი ზომა. თვითეული ასეთი გარიცხვა შეიძლება მოხდეს მხოლოდ საერთო კრების გადაწყვეტილებით, რომელშიც მონაწილეობას უნდა იღებდეს არტელის წევრთა საერთო რიცხვის არანაკლებ ორი მესამედისა. თვით გადაწყვეტილება კი ძალაში შედის მხოლოდ მას შემდეგ, რაც მას განიხილავს რაიონული აღმასკომი. ყველა ის, ვინც პარტიისა და მთავრობის ამ დადგენილებას დაარღვევს, სისხლის სამართლის დამნაშავეა და მიცემული იქნება სამართალში.

კოლმეურნეობებიდან უკანონოდ გარიცხვის წინააღმდეგ გადამწყვეტი და ენერგიული ბრძოლა — ეს გამანადგურებელი ლახვარია ხალხის მტრებისა და მათ ხელშემწყობების ძირგამომთხრელი მუშაობისათვის, ოომლებიც ცდილობენ ჩაუნერგონ კოლმეურნეს კოლმეურნეობაში მისი მდგომარეობისადმი რწმენის უქონლობა.

საკოლმეურნეო წყობილების გამარჯვებისა და საკოლმეურნეო მინდვრების მოსავლიანობის ზრდის შედეგად მნიშვნელოვნად გაიზარდა კოლმეურნეობათა და კოლმეურნეთა შემოსავალი. 157 ათას კოლმეურნეობის შესახებ არსებული ცნობები მოწმობენ, რომ გასულ წელს საშუალოდ ერთმა საკოლმეურნეო კომლმა შრომადღეში მიიღო ორჯერ, ხოლო ზოგიერთ რაიონში — სამჯერ მეტი პური, ვიდრე გაცემული იყო 1935 მაღალმოსავლიან წელს. კოლმეურნეობებს უდიდესი ფულადი შემოსავალიც აქვთ.

მაგრამ შემოსავლის, და უწინარეს ყოვლისა მისი ფულადი ნაწილის, განაწილება ძალიან ხშირად არასწორად ხდება, რაც პირდაპირ ეწინააღმდეგება პარტიისა და მთავრობის პოლიტიკასა და კოლმეურნეთა ინტერესებს. ძალიან ბევრი კოლმეურნეობისა და რაიონების ხელმძღვანელებს ავიწყდებათ, რომ სასოფლო-სამეურნეო არტელის ერთადერთი ბატონ-პატრონი არიან თვით არტელის წევრები, რომ ხელმძღვანელთა მოვალეობაა — უსასტიკესად ადევნონ თვალყური იმას, რათა დაცულ იქნას კოლმეურნეთა უფლებები, რომლებიც ჩაწერილია საკოლმეურნეო ცხოვრების სტალინურ წესდებაში.

კოლმეურნეობათა ბევრი გამგეობა და თავმჯდომარე დღემდე თვითგებურად ხარჯავს კოლმეურნეობის სახსრებს, უკანონოდ ჰბერავს ხარჯებს კაპიტალურ მშენებლობაზე, გადარიცხვებს განუყოფელ ფონდში, საწარმოო და ადმინისტრატიულ-სამეურნეო ხარჯებს. წინაადმდეგ სასოფლო-სამეურნეო არტელის წესდებისა ზოგიერთ რაიონში ფართოდ მიმართავენ პუშახელის დაქირავებას.

მაგალითად, ჩელიაბინსკის ოლქში კოლმეურნეობებმა მარტო მუშახელის დაქირავებაზე გაანიავეს 800 ათას ფუთზე მეტი პური. ჩებარკულსკის რაიონში 35 კოლმეურნეობამ დაქირავებულ მუშებს გადაუხადა 14 ათას ფუთზე მეტი პური და 54 ათასი მანეთი ფულად. კოლმეურნეობა „ტრუდში“ მუშახელის დაქირავებამ თვითეული შრომადღის ღირებულება შეამცირა თითქმის ერთნახევარი კილოგრამი პურით და 30 კაპიკით ფულად.

მთელ რიგ ადგილებზე საწარმოო და კაპიტალურ ხარჯთა ხელოვნურად გაბერვისა და კოლმეურნეთა ფულადი შემოსავლის შემცირების გზაზე პროვოკაციული მიზნით შეგნებულად აყენებდნენ ხალხის მტრები, რომლებიც მოკალთებული იყვნენ სამიწათმოქმედო და სხვა ორგანოებში. სსრ კავშირის სახკომსაბჭომ და საკ. კ. პ. (ბ) ცენტრალურმა კომიტეტმა რაიონების, ოლქებისა და რესპუბლიკების პარტიულ და საბჭოთა ხელმძღვანელებს მოაგონეს, რომ **„შრომადღის ამაღლების ამოცანისადმი, კოლმეურნეობის საშუალებათა განიავებისა და დატაცების ფაქტებისადმი უდარდელი დამოკიდებულების პრაქტიკა ობიექტურად ანტისაკოლმეურნეო და მავნებლური პრაქტიკაა“.**

არავითარი საფუძველი არ არსებობს იმისათვის, რომ გაჰბეროს გადარიცხვები საზოგადოებრივ ფონდებში. უკანასკნელი წლების განმავლობაში კოლმეურნეობათა საზოგადოებრივი ფონდები ნაგებობათა, პირუტყვის, მანქანების სახით (როცა კოლმეურნეობებს მომსახურებას უწევენ მტს-ების მანქანები) დიდად გიაზარდა. მაშასადამე, უკვე არის სრული შესაძლებლობა, რათა კოლმეურნეობის ფულადი შემოსავლის მეტი ნაწილი განაწილდეს შრომადღეებზე.

ამიტომ სსრ კავშირის სახკომსაბჭო და პარტიის ცენტრალური კომიტეტი წინადადებას იძლევიან არტელის მთელი ფულადი შემოსავლის 60-70 პროცენტი განაწილდეს კოლმეურნეთა შორის შრომადღეებზე. გადარიცხვები კაპიტალური ხარჯებისათვის დაწესებულია ფულადი შემოსავლის არაუმეტეს 10 პროცენტისა. ამასთან დაკავშირებით შეცვლილია სასოფლო-სამეურნეო არტელის სათანადო პუნქტიც.

პარტია და მთავრობა საკოლმეურნეო წყობილებას მუდმივ უდიდეს დახმარებას უწევენ. ამაშია აზრი პარტიის პოლიტიკისა სოფლად, პოლიტიკისა, რომლის მიზანია კოლმეურნეობათა ყოველმხრივი განმტკიცება, მათი ნამდვილი აყვავება და ყველა კოლმეურნეობის გადაქცევა ბოლშევიკურ კოლმეურნეობებად, ხოლო კოლმეურნეებისა — შეძლებულად.

ამიტომ მეტად უხეშ პოლიტიკურ შეცდომას უშვებენ ის პარტიული და საბჭოთა ორგანიზაციები, რომლებიც ერთპიროვნული მეურნეობებისადმი თავიანთი არასწორი დამოკიდებულებით კოლმეურნეობებთან შედარებით უპირატეს მდგომარეობაში აყენებენ მათ. ეს ძირფესვიანად ეწინააღმდეგება ჩვენს კანონებს და ანტისახელმწიფოებრივ და ანტისაკოლმეურნეო პრაქტიკას წარმოადგენს. ერთპიროვნული მეურნეობებისადმი ასეთი არასწორი დამოკიდებულება ხელს უშლის ერთპიროვნულ მეურნეთა შემდგომ მოზიდვას კოლმეურნეობებში. სსრ კავშირის სახკომსაბჭომ და საკ. კ. პ. (ბ) ცენტრალურმა კომიტეტმა დაჰგმეს ამგვარი პრაქტიკა და დასახეს ღონისძიებანი იმისათვის, რათა ყველგან იქნას უზრუნველყოფილი კოლმეურნეთა უპირატესი მდგომარეობა ერთპიროვნულ მეურნეებთან შედარებით.

მთელი ჩვენი ქვეყანა ამჟამად ატარებს უდიდეს სამეურნეო-პოლიტიკურ კამპანიას — საგაზაფხულო თესვას. რომელზედაც დამოკიდებულია მომდინარე წლის მაღალი მოსავალი. სახალხო კომისართა საბჭოსი და საკ. კ. პ. (ბ) ცენტრალური კომიტეტის გუშინ გამოქვეყნებული დადგენილებანი უსათუოდ გამოიწვევენ კოლმეურნე მასების მაღალი პოლიტიკური და საწარმოო აქტივობის ახალ ტალღას. ყველა პარტიული და საბჭოთა ორგანიზაციის ამოცანა იმაში მდგომარეობს, რომ პარტიისა და მთავრობის ეს გადაწყვეტილებანი დაიყვანონ თვითეულ კოლმეურნემდე და კოლმეურნე-ქალამდე და სწრაფად გაატარონ ისინი ცხოვრებაში.

„პრავდის“ მოწინავე, 21/IV

აზერბაიჯანის ხელოვნების დეკადის მონაწილეთა მიღება კრემლში

მიღებას დაესწრნენ ამხანაგები ი. ბ. სტალინი, ვ. მ. მოლოტოვი, ლ. მ. კაგანოვიჩი, კ. ე. ვოროშილოვი, მ. ი. კალინინი, ვ. ი. ჩუბარი, ა. ი. მიქოიანი, ს. ვ. კოსიორი, ა. ა. ჟდანოვი, ნ. ი. ეჟოვი, გ. ი. პეტროვსკი, რ. ი. ეიხე, გ. მ. დიმიტროვი, მ. დ. ბაგიროვი

17 აპრილს საღამოს აზერბაიჯანული ხელოვნების დეკადის მონაწილენი მიიღეს კრემლში პარტიისა და მთავრობის ხელმძღვანელებმა. 18 საათისათვის კრემლის დიდი სასახლის გიორგის დარბაზში და გრანოვიტაია პალატაში შეიკრიბნენ დეკადის ყველა მონაწილენი, მოსკოვის საწარმოთა სტახანოველები, ხელოვნების ოსტატები—მსახიობები, კომპოზიტორები, მხატვრები და მწერლები, აგრეთვე მეცნიერებისა და პრესის მუშაკები.

ამხანაგების **ი. ბ. სტალინის, ვ. მ. მოლოტოვის, ლ. მ. კაგანოვიჩის, კ. ე. ვოროშილოვის, მ. ი. კალინინის, ვ. ი. ჩუბარის, ა. ი. მიქოიანის, ს. ვ. კოსიორის, ა. ა. ჟდანოვის, ნ. ი. ეჟოვის, გ. ი. პეტროვსკის, რ. ი. ეიხეს, გ. მ. დიმიტროვის, მ. დ. ბაგიროვის** გამოჩენამ დარბაზში მჭეხარე, აღფრთოვანებული ოვაცია გამოიწვია. დიდხანს ჰქუხდა „ვაშა“ და მისალმების აღგზნებული შეძახილები აზერბაიჯანულ და რუსულ ენებზე.

საღამო გახსნა სსრ კავშირის სახკომსაბჭოსთან არსებული ხელოვნების საქმეთა კომიტეტის თავმჯდომარემ ამხ. ა. ი. ნაზაროვმა.

— ჩვენი დიდი სამშობლოს დედაქალაქი, — ამბობს ამხ. ნაზაროვი, —უკანასკნელი ორი წლის განმავლობაში უკვე გაეცნო უკრაინის, საქართველოს, ყაზახეთისა და უზბეკეთის ხალხთა შესანიშნავ ხელოვნებას. დღეს ჩვენ შევიკრიბენით საბჭოთა აზერბაიჯანის ხელოვნების დეკადის დამთავრების გამო.

გულითადი მიღება, რომელიც დეკადის მონაწილეებს გაუმართეს მოსკოვის მშრომელებმა, წარმოადგენს პარტიის ლენინურ-სტალინური პოლიტიკის სიბრძნის, სსრ კავშირის ხალხთა მეგობრობის შემდგომი განმტკიცების კიდევ ერთს დამადასტურებელ საბუთს.

სოციალისტური კულტურა დღითი-დღე იფურჩქნება. მაგალითისთვის შეგვიძლია მოვიყვანოთ საბჭოთა აზერბაიჯანის ხელოვნება. აზერბაიჯანელმა ხალხმა ძვირფასი განძი შეიტანა ჩვენი ქვეყნის კულტურის საუნჯეში.

ამხ. ნაზაროვი აცხადებს, რომ სსრ კავშირის სახკომსაბჭოსთან არსებულმა ხელოვნების საქმეთა კომიტეტმა გადასწყვიტა, სსრ კავშირის ლენინის ორდენოსანი სახელმწიფო აკადემიური დიდი თეატრის რეპერტუარში შეიტანოს კომპოზიტორ უზეირ ჰაჯიბეკოვის ოპერა „ქორ-ოღლი“ და მისი დადგმა განახორციელოს 1939 წელს.

მჭეხარე ტაშის გრიალში ამხ. ნაზაროვი ადღეგრძელებს ნიჭიერ, თავისუფალ აზერბაიჯანელ ხალხს, მის შესანიშნავ ხელოვნებას, საბჭოთა აზერბაიჯანის ხელოვნების მუშაკებს.

შემდეგ გამოდის აზერბაიჯანული ხელოვნების უძველესი მოღვაწე კომპოზიტორი უზეირ ჰაჯიბეკოვი.

— ჩვენ წილად გვხვდა ბედნიერება, — ამბობს იგი.—გვეჩვენებინა საბჭოთა დედაქალაქში ის, რასაც აზერბაიჯანელმა ხალხმა მიაღწია ლენინ-სტალინის პარტიის ხელმძღვანელობით. საბჭოთა აზერბაიჯანის ხელოვნების მუშაკები გახდნენ ღირსნი მაღალი ჯილდოსი: ისინი ნახა, მათ ტაშს უკრავდა ბელადი და მასწავლებელი მშობლიური სტალინი, მათ ტაშს უკრავდნენ პარტიისა და მთავრობის ხელმძღვანელები.

როცა ამხანაგი სტალინის პატივსაცემად გამართული ოვაცია ცხრება, უზეირ ჰაჯიბეკოვი ლაპარაკობს დიად რუს ხალხზე, რომელიც აზერბაიჯანის ხალხებს დაეხმარა მათს ბრძოლაში განთავისუფლებისათვის.

— ვიღებ სასმისს,—ამთავრებს თავის სიტყვას ამხ. ჰაჯიბეკოვი,— და ვადღეგრძელებ ბოლშევიკთა გმირულ პარტიას, ხალხთა ბელადს ამხანაგ სტალინს!

დარბაზის ყველა კუთხეში დიდხანს ჰგუგუნებდა „ვაშა“ და მისალმების შეძახილები.

ამხანაგმა ვ. მ. მოლოტოვმა მთელი დარბაზის ოვაციის გრიალში წარმოსთქვა სადღეგრძელო:

— გაუმარჯოს საბჭოთა აზერბაიჯანის, მის შესანიშნავ ხელოვნებას, მის შემოქმედებითს ძალებს! ვაშა!

აზსს რესპუბლიკის სახკომსაბჭოსთან არსებული ხელოვნების საქმეთა სამმართველოს უფროსმა ამხ. იბრაჰიმოვმა, რომელიც გამოვიდა სიტყვით მშობლიურ ენაზე, წარმოსთქვა ამხანაგ სტალინის სადღეგრძელო.

ყველა დამსწრე მჭეხარედ მიესალმა ამხანაგ სტალინს.

მელევარე სიტყვით გამოდის აზერბაიჯანული ხალხის პირველი მსახიობი ქალი შევეთ მამედოვა. იგი იგონებს თავის წარსულს. მან, დაარღვია რა „შარიათის“ კანონები, დიდი მეცადინეობისა და სიძნელეების გადალახვის შედეგად მოახერხა გამოსულიყო სცენაზე.

1912 წლის 30 აპრილს შევქეთ მამედოვა პირველად გამოვიდა აზერბაიჯანის სცენაზე.

ხოლო 26 წლის შემდეგ—1938 წლის 13 აპრილს,—ამბობს მსახიობი ქალი,—მე მივიღე მონაწილეობა წარმოდგენაში, რომელსაც დაესწრნენ ამხანაგი სტალინი და მისი თანამებრძოლები.

— მე ვადღეგრძელებ მომძე რუს ხალხს, მის სახელოვან შვილს, სტალინის თანამებრძოლს—ვიაჩესლავ მიხეილის-ძე მოლოტოვს,— ტაშის გრიალში ამთავრებს სიტყვას შევქეთ მამედოვა.

ამხანაგი ვ. მ. მოლოტოვი ამბობს:

— გაუმარჯოს ჩვენს ლენინ-სტალინის დიად პარტიას!

გაუმარჯოს აზერბაიჯანის ბოლშევიკთა კომუნისტურ პარტიას! დღეგრძელობა აზერბაიჯანის ბოლშევიკთა ხელმძღვანელს ამხანაგ ბაგიროვს—ვაშა!

დარბაზში გაისმის „ვაშა“-ს შეძახილები.

საბჭოთა კავშირის ოჯახში გაერთიანებულ ხალხთა სტალინურ მეგობრობაზე ლაპარაკობს სოლისტი-ქალი ქნარიკ გრიგორიანი, რომელიც წარმოსთქვამს სსრ კავშირის უმაღლესი საბჭოს პრეზიდიუმის თავმჯდომარის ამხანაგ მ. ი. კალინინის სადღეგრძელოს.

სიტყვა ეძღვნება სსრ კავშირის სახალხო არტისტს ლ. მ. ლეონიდოვს.

— მოსკოვის ყველა თეატრი,— ამბობს ლ. მ. ლეონიდოვი, მიმართავს რა დეკადის მონაწილეებს,— თქვენი სახით, ძვირფასო ამხანაგებო, მიესალმება თავისუფალი, სიხარულით აღსავსე საბჭოთა აზერბაიჯანის ხელოვნებას. თქვენ ჩამოგვიტანეთ მზიანი, ნათელი, კაშკაშა ხელოვნება, გაგვათბეთ, აგვაღელვეთ და შესაძლებლობა მოგვეცით, რათა დაუვიწყარი წუთები განგვეცადა.

რა ნიჭიერია ის ხალხი, რომელიც წარმოშობს ხელოვნების ასეთს ოსტატებს, რომელსაც შეუძლია ასე იმღეროს, იცეკვოს და ითამაშოს.

რა გვაძლევს ჩვენ ძალას, ვინ გვაძლევს ღმობერებას? სტალინური ეპოქა, ჩვენი დიადი პარტია, ჩვენი საბჭოთა მთავრობა, რომელიც ასეთი განსაკუთრებული მზრუნველობით ეპყრობიან ხელოვნებათა მუშაკებს.

მჭეხარე, ხანგრძლივი ოვაციით ხვდება ყველა დამსწრე ლ. მ. ლეონიდოვის მიერ წარმოთქმულს საყოველთაო-საკაცობრიო სოციალისტური კულტურის, ჩვენი ძლევამოსილი სოციალისტური სამშობლოს, უძლეველი წითელი არმიისა და მისი ბელადის—ერთგული სტალინელის, საბჭოთა კავშირის მარშლის ამხანაგ კ. ე. ვოროშილოვის სადღეგრძელოს.

დიდი წარმატება ჰქონდა კონცერტს, რომელშიც მონაწილეობა მიიღეს აზერბაიჯანის ფილარმონიის კოლექტივებმა—გუნდმა უზეირ ჰაჯიბეკოვის ხელმძღვანელობით, ხალხური საკრავების ქალთა ორკესტრმა და მოცეკვავე-ქალთა ანსამბლმა, აზერბაიჯანის მ. ფ. ახუნდოვის სახელობის ოპერისა და ბალეტის სახელმწიფო თეატრის სოლისტებმა—შევქეთ მამედოვამ, ქნარიკ გრიგორიანმა, ბულ-ბულმა, გ. ა. ჰაჯიბაბაბეკოვმა, დედაქალაქის გამოჩენილმა არტისტულმა ძალებმა, მათ შორის სსრ კავშირის სახალხო არტისტებმა ვ. ვ. ბარსოვამ, ა. ს. პიროგოვმა, რსფს რესპუბლიკის დამსახურებულმა მსახიობებმა ს. ი. ლემეშევმა, ბ. ი. ზლოტოგოროვამ, ასფ მესერერმა, საერთაშორისო კონკურსების ლაურეატებმა—ვიოლინისტმა დავით ოისტრახმა და პიანისტმა ემილ გილელსმა.

განსაკუთრებული გულთბილობით შეხვდნენ სსრ კავშირის წითელარმიული სიმღერისა და ცეკვის წითელ დროშოვან ანსამბლს, სსრ კავშირის სახალხო არტისტის პროფ. ა. ვ. ალექსანდროვის ხელმძღვანელობით. ანსამბლმა ბრწყინვალედ, დიდი ოსტატობით უჩვენა მუშურ-გლეხური წითელი არმიის ხელოვნების მშვენიერი ნიმუშები. (საკდესი).

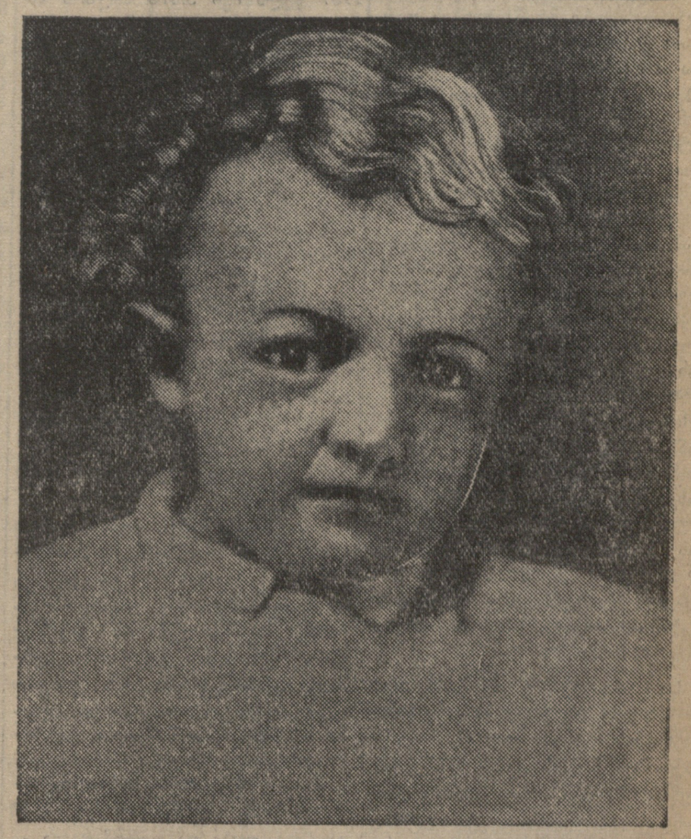

ვ. ი. ულიანოვ-ლენინი

(1870 წ. 22 (10) აპრილი — 1924 წ. 21 იანვარი—1938 წ. 22 აპრილი)

დღეს შესრულდა 68 წელი მსოფლიო პროლეტარიატის საყვარელი ბელადის ვლადიმერ ილიას-ძე ულიანოვ-ლენინის დაბადებიდან.

ვ. ი. ლენინი დაიბადა ქალაქ სიმბირსკში (ახლა ქ. ულიანოვსკი) 1870 წ. 22 (ძველი სტილით 10) აპრილს. ლენინის მამა ილია ნიკოლოზის - ძე ულიანოვი იყო ჯერ მასწავლებელი, ხოლო შემდეგ სიმბირსკის გუბერნიის სახალხო სკოლების ინსპექტორი. 1874 წელს ილია ნიკოლოზის-ძე დანიშნეს იმავე სიმბირსკის გუბერნიის სახალხო სკოლების დირექტორად.

ილია ნიკოლოზის-ძეს ძლიერ უყვარდა ბავშვები და დიდ ყურადღებას აქცევდა მათს აღზრდას. თავის ბავშვებს — ანას (შემდეგში ანა ილიას-ასული ულიანოვა-ელიზაროვა, პარტიის წევრი, გარდაიცვალა 1936 წელს), ალექსანდრეს (იაკვდილით დასაჯა მეფემ 1887 წელს, როგორც რევოლუციონერი—„ნაროდნაია ვოლიას“ მიმდევარი), დმიტრის (ექიმი, პარტიის წევრი), ოლგას (გარდაიცვალა 1891 წელს—სტუდენტობის დროს), ვლადიმერსა და მარიას (ლენინის საყვარელი და, გარდაიცვალა 1937 წელს საბჭოთა კონტროლის კომისიის წევრის პოსტზე, საჩივართა ბიუროს გამგის საპატიო და პასუხსაგებ სამუშაოზე)—თავისუფლად ზრდიდა და ყოველმხრივ ეხმარებოდა სწავლის მიღებაში.

ვლადიმერ ილიას-ძის დედა, მარია ალექსანდრეს ასული, გვარად ბლანკა—ჰკვანი და განათლებული ქალი იყო. მას ძლიერ უყვარდა თავისი შვილები. დიდი ოჯახი და ხელმოკლეობა აიძულებდა მას მთელი თავისი დრო შვილების აღზრდისათვის მოეხმარებინა.

1879 წელს, როცა ლენინი 9 წლისა იყო, ის შეიყვანა სიმბირსკის გიმნაზიაში, სადაც მაშინ მისი ძმა ალექსანდრე სწავლობდა. ალექსანდრე მოეწყო ნაროდნიკული მოძრაობის გავლენის ქვეშ. ნაროდნიკებს (ხალხოსნებს), როგორც ვიცით, შემცდარი და მუშათა კლასისათვის მიუღებელი შეხედულებანი ჰქონდათ.

ალექსანდრე ულიანოვი პეტერბურგის (ახლა ლენინგრადის) უნივერსიტეტში შევიდა. იქ მან გაიცნო ამხანაგები, რომლებმაც გადასწყვიტეს მოეკლათ ხალხის სულთამხუთავი, მეფე ალექსანდრე მესამე. მაგრამ მეფის საიდუმლო პოლიციამ მათ განზრახვა გაუგო, ყველა შეთქმული დააპატიმრა და 1887 წლის 13 მარტს (ძველი სტილით 1 მარტს) ალექსანდრე ულიანოვი თავისი ამხანაგებით დააპატიმრა, ხოლო იმავე წლის 20 მაისს სიკვდილით დასაჯა.

ძნის სიკვდილი რომ გაიგო, ლენინმა სთქვა: „არა, ჩვენ ამ გზით არ წავალთ, ჩვენ სხვა გზით წავალთო“. ეს გზა იყო მარქს-ენგელსის რევოლუციური მოძღვრება. ამის შემდეგ მარქსისა და ენგელსის თხზულებანი არ მოშორებია ლენინის მაგიდას. ლენინი ყველაზე უფრო თანმიმდევარი მარქსისტი გახდა.

ლენინი გახდა ბოლშევიკების პარტიის, კომუნისტების პარტიის, მუშათა კლასის ერთადერთი პარტიის ფუძემდებელი და მშენებელი. ამ პარტიის მეთაურობით ჩვენი ქვეყნის მუშათა კლასმა, ლენინ-სტალინის დროშით და დიდი ლენინის ხელმძღვანელობით მოახდინა ოქტომბრის სოციალისტური რევოლუცია, მსოფლიოს ერთ მეექვსედზე დაამხო კაპიტალის ბატონობა, განახორციელა სოციალიზმი, მშრომელთა საამური და ბედნიერი ცხოვრება; ლენინ-სტალინის დროშითვე ჩვენი სოციალისტური სამშობლოს მშრომელები ძლევამოსილად მიდიან კომუნიზმის გამარჯვებისაკენ.

ლენინი გახდა მილიონობით მასების ხელმძღვანელი, მსოფლიოს ყველა შრომგრელის დასამხობად რევოლუციის ბელადი, კომუნიზმის უდიდესი მასწავლებელი.

ლენინი გახდა მსოფლიოში პირველი საბჭოთა სოციალისტური სახელმწიფოს ორგანიზატორი, მსოფლიო სოციალისტური რევოლუციის შტაბის—კომუნისტური ინტერნაციონალის დამაარსებელი.

ლენინის პარტიამ ლენინის მეთაურობით შეჰქმნა ახალგაზრდობის ლენინური კომკავშირი, რომელიც ღირსეული თანაშემწეა პარტიისა კომუნიზმისათვის ბრძოლაში.

ოქტომბრის სოციალისტურ რევოლუციამდე მეფის თვითმპყრობელობა და ბურჟუაზია ლენინს ციხეებში ათავსებდა, საზღვარგარეთ აძევებდა, ცილს სწამებდა მშრომელთა ამ საყვარელ ბელადს. 1917 წლის ივლისის დღეების შემდეგ ბურჟუაზია ცდილობდა გადაეცა ლენინი კერენსკის გამხეცებულ სასამართლოსათვის. ოქტომბრის რევოლუციის შემდეგ კონტრრევოლუციური ბურჟუაზიის ერთგული ძალები და აგენტები ტერორისტულ აქტებს ამზადებდნენ ლენინის წინააღმდეგ და 1918 წელს ძმიმედ დასჭრეს ის.

ცეცხლითა და მახვილით, ინტერვენციითა და ბლოკადით, შიმშილით და ავადმყოფობათა გავრცელებით ცდილობდა ბურჟუაზია წაერთმია ჩვენი ქვეყნის მშრომელთათვის ლენინ-სტალინის პარტიის მეთაურობით მოპოვებული საამური და ბედნიერი ცხოვრება.

მაგრამ ეს მათ ვერ შესძლეს და ვერც ვერასოდეს შესძლებენ. უკვე ოცი წელი გავიდა, რაც ჩვენ ლენინ-სტალინის მიერ შექმნილი საკავშირო კომუნისტური პარტიის (ბ) ხელმძღვანელობით ვაშენებთ და ვაძლიერებთ სოციალისტურ სახელმწიფოს.

მეთხუთმეტე წელია, რაც ბოლშევიკების პარტია, ლენინ-სტალინის პარტია, ლენინ-სტალინის მიერ შექმნილი საბჭოთა სახელმწიფო მუშაობენ ულენინოდ, მარქსიზმ-ლენინიზმის ჩაუქრობელი ჩირაღდნით.

ლენინ-სტალინის მიერ შექმნილ ბოლშევიკების პარტიას მტკიცედ მიჰყავს მშრომელთა ფართო მასები, მასთან არიან სოციალიზმის გზაზე მტკიცედ დამდგარი უპარტიო მუშები, კოლმეურნეების, საბჭოთა ინტელიგენციის მილიონები. არ არის ისეთი ძალა, რომელსაც შეეძლოს მათი სწორი გზიდან გადაცდენა. ეს მილიონები გამარჯვებისაკენ მიჰყავს სახ. კომუნისტური პარტიის ცენტრალურ კომიტეტს, საბჭოთა ქვეყნის, პროლეტარული რევოლუციის მებრძოლ შტაბს დიდი სტალინის ხელმძღვანელობით.

ლენინ-სტალინის პარტიის მეთაურობით, დიდი სტალინის ხელმძღვანელობით ჩვენი ქვეყანა გაიფურჩქნა და აყვავდა. ძველად ღატაკი, კაპიტალისტურ ქვეყნებთან შედარებით ჩამორჩენილი, ჩვენი ქვეყანა გადაიქცა ძლევამოსილ სახელმწიფოდ, მოწინავე ტექნიკისა და კულტურის ქვეყნად.

გერმანია-იაპონიის პირისსხლიანი ფაშიზმი, მის მიერ მოგზავნილი აგენტების სახით ცდილობდა დაენგრია ჩვენი ქვეყანა, გაეხადა ის იმპერიალიზმის კოლონიად ტროცკისტ-ბუხარინელი გარეწრები, საერთაშორისო კონტრრევოლუციის აგენტები, სოციალისტური ქვეყნის ორგულნი და ორპირნი— შეეცადნენ შიგნიდან დაენგრიათ ჩვენი ძლევამოსილი ქვეყანა, შიგნიდან გაეხრწნათ ლენინის პარტია.

მაგრამ გარეწრები ანგარიშში მოსტყუვდნენ! ისინი გასრესილი არიან სოციალისტური სახელმწიფოს რკინის ჭუსლით.

ჩვენი ქვეყანა, ლენინ-სტალინის პარტია, ხალხთა საყვარელი ბელადის ამხანაგ სტალინის მეთაურობით ძლევამოსილად მიდის წინ კომუნიზმის გზაზე, ახალ-ახალი გამარჯვებებისაკენ.

აზერბაიჯანის სსრ ხელოვნების დეკადის მონაწილეთა დაჯილდოვების შესახებ

სსრ კავშირის სახალხო კომისართა საბჭოს დადგენილება

სსრ კავშირის სახალხო კომისართა საბ

საგარეო ვაჭრობის მონოპოლიის ოცი წელი

ანალგაზრდა საბჭოთა რესპუბლიკის ერთ-ერთი პირველი დეკრეტი იყო დეკრეტი საგარეო ვაჭრობის მონოპოლიის შესახებ, რომელიც გამოქვეყნდა 1918 წლის 22 აპრილს **ლენინისა და სტალინის** ხელმოწერით.

საგარეო ვაჭრობის მონოპოლია წარმოადგენდა ჩვენი ახალგაზრდა სოციალისტური მრეწველობის ფარსა და დამცველ კედელს. იგი ისახავდა ორ ძირითად ამოცანას: 1) მშენებლობის პროცესში მყოფი სოციალისტური მეურნეობის დაცვას კაპიტალისტური ქვეყნების ეკონომიური შემოტევისაგან და 2) სოციალისტური მშენებლობისათვის მაქსიმალურად ხელშეწყობას.

ამ უმნიშვნელოვანესი ამოცანების შესასრულებლად სოციალისტური რევოლუციის გენიალურმა სტრატეგებმა შეჰქმნეს განსაკუთრებული ფორმა კაპიტალისტურ ქვეყნებთან სსრ კავშირის ეკონომიური ურთიერთობისა.

საგარეო ვაჭრობის მონოპოლიის წინააღმდეგ გაფთრებული ბრძოლა გააჩაღეს როგორც კაპიტალისტურმა სახელმწიფოებმა, ისე კონტრრევოლუციურმა ელემენტებმა ჩვენი ქვეყნის შიგნით—კულაკებმა, ნეპმანებმა და მათმა აპოლოგეტებმა, ხალხის მოღალატეების, ფაშიზმის აგენტების—ტროცკის, ბუხარინისა და სხვების სახით.

ლენინ-სტალინის პარტიამ ერთი ნაბიჯითაც არ გადაუხვია საგარეო ვაჭრობის მონოპოლიას. საგარეო ვაჭრობის მონოპოლიის არსებობამ შესაძლებლობა მისცა სსრ კავშირს განეხორციელებინა ექსპორტი და იმპორტი იმ მიმართულებით, რომ მაქსიმალურად შეეწყო ხელი სოციალისტური მშენებლობისათვის. დიადმა სტალინურმა კონსტიტუციამ ნათლად დაადასტურა საგარეო ვაჭრობის მონოპოლიის ურყევობა.

საბჭოთა კავშირმა პირველხარისხოვანი ინდუსტრიის შექმნის გზით მიაღწია თავის ტექნიკურ-ეკონომიურ დამოუკიდებლობას. საგარეო ვაჭრობის მონოპოლიის განხორციელებამ დააჩქარა სსრ კავშირის ინდუსტრიალიზაციის პროცესი. ამჟამად არ არსებობს ისეთი მანქანები, რომლების წარმოებაც ჩვენს მრეწველობას არ შეეძლოს. მძიმე მრეწველობის პროდუქციის გამოშვების წლითიწლობით ზრდამ მკვეთრად შეამცირა და სავსებითაც შესწყვიტა ისეთი მნიშვნელოვანი საგნების იმპორტი, როგორიცაა სასოფლო-სამეურნეო მანქანები, ტრაქტორები და სხვ. მეტიც, სასოფლო-სამეურნეო პროდუქტების ექსპორტის შემცირების ხარჯზე სსრ კავშირმა დაიწყო ავტომობილების, მანქანების, ელექტრომოწყობილობისა და სხვ. საზღვარგარეთ გატანა. სსრ კავშირი პირველხარისხოვანი და მძლავრი ინდუსტრიული ქვეყანა გახდა.

სსრ კავშირის ინდუსტრიალიზაციამ შესცვალა ექსპორტის სტრუქტურა. თუ 1913 წელს სამრეწველო ექსპორტის წილად სულ 33 პროცენტი მოდიოდა, 1937 წელს ის უკვე 68 პროცენტს შეადგენდა. საბჭოთა კავშირის გმირი **ამხ. ე. თ. კრენკელი.** (საკდესი).

სოფლო-სამეურნეო პროდუქტები, რომლებიც წინათ საზღვარგარეთ გაჰქონდათ, გამოყენებულ იქნა ჩვენი მშრომელების მოთხოვნილებათა დასაკმაყოფილებლად.

სსრ კავშირის საგარეო ვაჭრობა კაპიტალისტურ ქვეყნებთან ფრიად ნიშანშველოვან ოდენობას აღწევს. 1937 წელს იგი 3.070 მილიონ მანეთს შეადგენდა 1936 წლის 2.712 მილიონისა და 1935 წლის 2.666 მილიონის ნაცვლად (1913 წელს— 2.895 მილიონი). რაოდენობრივ ზრდასთან ერთად აუცილებელია აღინიშნოს ხარისხობრივი მაჩვენებლების გაუმჯობესებაც. ასრულებდნენ რა პარტიის XV ყრილობის რეზოლუციას რეზერვების, კერძოდ საგალუტო რეზერვების დაგროვების შესახებ, საგარეო ვაჭრობის ორგანიზაციებმა მიაღწიეს აქტიურ სავაჭრო ბალანსს, რომელიც 1937 წელს 387 მილიონ მანეთს შეადგენდა.

საგარეო ვაჭრობის გეგმების შესრულებაში საქმეში მნიშვნელოვან მუშაობას ეწევა საქართველოს სსრ რესპუბლიკა.

თუ შევადარებთ საქართველოს საბაჟოებით, ამჟამად მიმდინარე საგარეო ვაჭრობის სტრუქტურას ომამდელი პერიოდის საგარეო ვაჭრობას, არ შეიძლება არ გავიხსენოთ, რომ მაშინ კავკასიაში, კერძოდ საქართველოში შემოჰქონდათ ისეთი საქონელი, როგორიცაა: ღვინო — 283 ათასი მანეთისა, ვაქსი— 29 ათასისა, მელანი—21 ათასისა, ბამბა — 18 ათასისა, მარმარილო— 27 ათასისა, შუშის მძივები —50 ათასისა, დუხი და ფერუმარილი — 59 ათასი მანეთისა და სხვ., ე. ი. საქართველოში საქონლის შემოტანა განისაზღვრებოდა, მეფის რუსეთის ამ ყოფილი განაპირა ქვეყნის კოლონიური ხასიათით.

ტროცკისტ-ბუხარინელი აგენტები საგარეო ვაჭრობის ოპერაციების წარმოებისას სძარცვავდნენ საბჭოთა სახელმწიფოს, ტროცკაციული გზით იწვევდნენ დამყარებული სავაჭრო ურთიერთობის ჩაშლას.

საკ. კ. პ. (ბ) ც. კ-ისა და სსრ კავშირის სახკომსაბჭოს მიმართვაში საგარეო ვაჭრობის მონოპოლიის დეკრეტის 15 წლისთავთან დაკავშირებით ნათქვამია: „საკ. კ. პ. (ბ) ცენტრალური კომიტეტი და სსრ კავშირის სახკომსაბჭო მოუწოდებენ საგარეო ვაჭრობის სახალხო კომისარიატის სისტემის მუშაკებს მტკიცედ იდგნენ საგარეო ვაჭრობის ურყევობის სადარაჯოზე, დაიცვან ჩვენი ქვეყნის სავალუტო რესურსები, რაც შეიძლება უფრო რაციონალურად გამოიყენონ ეს რესურსები სოციალისტური მშენებლობის ინტერესებისათვის".

საბჭოთა კავშირი კაპიტალისტურ გარემოცვაში იმყოფება. ეს ავალებს საგარეო ვაჭრობის სისტემის მუშაკებს გამოიჩინონ მაქსიმალური სიფხიზლე, რომელიც აუცილებელია კაპიტალისტურ ქვეყნებთან ჩვენი ეკონომიური ურთიერთობის ისეთ მნიშვნელოვან უბანზე, როგორიცაა ჩვენი საგარეო ვაჭრობა.

დ. ზავრიევი

სსრ კავშირის ორდენების ჩაბარება

19 აპრილს სსრ კავშირის უმაღლეს საბჭოს პრეზიდიუმის თავმჯდომარემ ამხ. მ. ი. კალინინმა პრეზიდიუმის მთელ რიგ წევრთა თანდასწრებით ორდენები ჩააბარა აზერბაიჯანის ხელოვნების საუკეთესო ოსტატებს.

მქუხარე ტაში გაისმის დარბაზში, როდესაც ამხანაგი კალინინი აბარებს ლენინის ორდენს მ. ფ. ახუნდოვის სახელობის აზერბაიჯანის სახელმწიფო ოპერისა და ბალეტის თეატრს. თეატრის დელეგაციის სახელით, რომელმაც ჩაიბარა ლენინის ორდენი, მოკლე სიტყვას ამბობს ოპერის დირექტორი ამხ. აბასოვი.

—ჩვენი კოლექტივი, — ლაპარაკობს ის,—ვალდებულებას იღებს თავის თავზე, მაღლა ეჭიროს ორდენოსანი თეატრის სახელწოდება. ყოველ ღონეს ვიხმართ იმისთვის, რომ შევჭქმნათ ახალი, მშვენიერი მხატვრული ნაწარმოებები.

სსრ კავშირის უმაღლესი საბჭოს დეპუტატი, სსრ კავშირის სახალხო არტისტი კომპოზიტორი ჰაჯიბეკოვი ლენინის ორდენის მიღებისას აცხადებს:

— აზერბაიჯანის ხელოვნების გამარჯვება — ეს დროის ნიშანია, ეს საბჭოთა კავშირის ხალხთა ხელოვნებისა და კულტურის აყვავების მოწმობაა სტალინურ ეპოქაში.

შემდეგ ორდენები ჩააბარეს ახუნდოვის სახელობის თეატრის არტისტებს, რეჟისორებს და სხვა მუშაკებს.

სსრ კავშირის ორდენები მიიღეს აგრეთვე რეჟისორებმა, სცენარისტებმა, მსახიობებმა, მონტაჟორებმა და მუშა-სტახანოველებმა, რომლებმაც განსაკუთრებით გამოიჩინეს თავი და რომლებიც დაჯილდოებული არიან შესანიშნავი კინოფილმების — „ლენინი ოქტომბერში", „პეტრე პირველი" და „მდიდარი საცოლე" — გამოშვებასთან დაკავშირებით.

დაჯილდოებულთა ამ ჯგუფის სახელით სიტყვით გამოვიდა მწერალი **ა. ნ. ტოლსტოი.**

— ჩვენ მხურვალე მადლობას ვუძღვნით მთავრობას მაღალი საჩუქრისთვის,—თქვა ალექსი ტოლსტოიმ. — ჩვენ შეგნებული გვაქვს, რომ მთავრობა ჩვენც დაჯილდოებით გამოხატავს ჩვენი მილიონობით მკითხველების, მაყურებლებისა და მსმენელების ნებასურვილს.

ჩვენ შეგნებული გვაქვს საბჭოთა სოციალისტური რესპუბლიკების კავშირის ორდენოსნობის მთელი პასუხისმგებლობა. ეს პასუხისმგებლობა მდგომარეობს მასში, რომ ორდენი ჩვენს მკერდზე არის მუდმივი მოგონება იმ გიგანტური საერთაშორისო ბრძოლისა, რომელშიაც საბჭოთა ხელოვნებას უკანასკნელი ადგილი როდი უკავია.

საბჭოთა ხელოვნება კომუნიზმის გამარჯვების პროცესში მყოფ ძალთა გამოხატულებაა. საბჭოთა ხელოვნება სოციალისტური მსოფლიოს ახალი ადამიანის სულიერი სახის ორგანიზაციაა. საბჭოთა ხელოვნება — ჩვენი კავშირის ხალხთა სულიერ სიმდიდრეთა გამოხატულებაა, იმ სიმდიდრეთა, რომლებიც შეიძლებოდა გამოეველინებინა მხოლოდ პროლეტარულ რევოლუციას, რომელსაც ხელმძღვანელობს ლენინ-სტალინის ფილოსოფია და ნებისყოფა.

საბჭოთა ხელოვნება შინაარსითა და ფორმით—ეს რეალიზმია, შეპყრობილი მძლავრი მიზანდასახულობით. ეს მშენებლობის პროცესში მყოფი ახალი ცხოვრების ოპტიმისტური და ცხოველი რომანტიკაა. ეს მომავლის ხელოვნებაა, ხელოვნება განთავისუფლებული კაპიტალისტური ბორკილებისაგან.

საბჭოთა ხელოვნება გაბედულია, მისი ძალა მის მისწრაფებაშია ლენინურ-სტალინური მაგისტრალის მიმართულებით.

ჩვენ მადლობას ვუძღვნით ჩვენს მთავრობას და ჩვენს ქვეყანას მაღალი ჯილდოსათვის. ჩვენ მივდივართ მუშაობისა და შემოქმედებისათვის იმ სასახარულო შეგნებით, რომ მხოლოდ ისეთ სახელმწიფოში, როგორიც ჩვენი სახელმწიფოა, მხოლოდ ჩვენში, საბჭოთა კავშირში, ხელოვნებას აჯილდოებენ დამსახურების მიხედვით, და ჩვენი ხელოვნება, ჩვენი ახალი გამარჯვებები, რომელთა მიღწევასაც ჩვენ შევეცდებით, შედის საერთო ბრძოლაში ჩვენი სამშობლოს ბედნიერებისათვის, კაცობრიობის ბედნიერებისათვის.

ჯილდოები ჩაბარდა აგრეთვე სანადირო გემის „მურმანელის" ეკიპაჟის მთანაწილეებს, მუშურგლეხური წითელი არმიის მთელ რიგ მეთაურებს და სხვებს.

ორდენების ჩაბარების შემდეგ სიტყვით გამოდის მ. ი. კალინინი

— ამხანაგებო, — ლაპარაკობს მიხეილ ივანეს-ძე, — ნება მიბოძეთ მოგილოცოთ ყველა დაჯილდოებულებს მაღალი საჩუქრის — ორდენის მიღება.

მე მთელი გულით მივესალმები რუს მხატვრებს ამხანაგ ტოლსტოის და სხვებს, რომელთაც სავსებით დაიმსახურეს ეს ჯილდო, და იმედი მაქვს, რომ მათი წარმატება მომავალშიც განვითარდება, რომ ეს ჯილდო, რომელიც მიიღეს მათ ხალხმა, ახალ შემოქმედებითს ძალებს შთაბერავს მათ.

დღეს ჩვენთან დაჯილდოებულთა ძირითად ჯგუფს წარმოადგენენ აზერბაიჯანის ხელოვნების დეკადის მონაწილენი. მოსკოვში ახლახან ჩატარებული აზერბაიჯანის ხელოვნების დეკადა—ეს მეტად დიდი კულტურული და პოლიტიკური მოვლენაა.

ევროპული ხალხები ყოველთვის ზვიადან უყურებდნენ აზიელ ხალხებს. და თუ ევროპელი გაემგზავრებოდა აღმოსავლეთში, ის მიდიოდა ეგზოტიკის სანახავად, უმთავრეს ინტერესს იჩენდა აღმოსავლეთის ეგზოტიკისადმი. რაში გამოიხატებოდა ეს ეგზოტიკა? აღმოსავლეთის ქვეყნების უდიდეს ჩამორჩენილობაში. და ევროპული ქვეყნების გაბატონებულ კლასების წარმომადგენლები ისევეეულებდნენ ამ ჩამორჩენილობის პირობებში.

ჩვენთან სულ სხვანაირი მდგომარეობაა. ჩვენთან ეს ჩამორჩენილობა წარსულს ჩაბარდა. აზერბაიჯანის ხალხის ხელოვნებაც ისევე, როგორც საბჭოთა აღმოსავლეთის სხვა ხალხების ხელოვნება, ფართო გზაზე გამოდის.

მაშ რა წარმოადგენს აზერბაიჯანული საოპერო თეატრის მთავარ მონაპოვარს მოსკოვში? რა თქმა უნდა, არა მარტო ის, რომ თქვენ პატივი გცათ მთავრობამ, არა მარტო ის, რომ თქვენ მიიღეთ ორდენები, — ეს მაინც ერთი მხარეა,—არამედ ის, რომ მოსკოვის საზოგადოება თქვენ შეგხვდათ აღფრთოვანებით, როგორც მხატვრებს, როგორც მსახიობებს. მე მგონია, რომ **ეს** თქვენი ყველაზე უფრო მთავარი **მონაპოვარია. (ხმები:** სრული სიმართლეა) და მე ვფიქრობ, რომ მოსკოვის საზოგადოების მიერ აღფრთოვანებით შეხვედრა თქვენი თეატრისა ყველაზე დიდი წახალისება იქნება არტისტებისათვის, მხატვრებისათვის, თეატრის ყველა მუშაკისათვის.

თქვენი გამარჯვებანი სიხარულს უნერგავენ გულში მოსკოვის საზოგადოებას, ეს გამარჯვებანი ძლიერებენ გრძნობას სიამაყისა საბჭოთა კავშირისათვის: აი საბჭოთა კავშირი — უზარმაზარი ქვეყანა, იქ ცხოვრობს მრავალი სხვადასხვა ხალხი, მაგრამ ყოველივე სახის ხალხური შემოქმედება ჰყვავის მთელს საბჭოთა მიწაწყალზე. ეს რაზმავს ჩვენი სახელმწიფოს არა მარტო კულტურულ ძალებს, არამედ ადიდებს საერთოდ საბჭოთა კავშირის ძალებს. ეს ხელს უწყობს საბჭოთა კავშირის ხალხების კიდევ უფრო დაახლოებას, ურთიერთ პატივისცემის ზრდას, ნათესაური გრძნობების ზრდას საბჭოთა კავშირის ხალხებს შორის. რა აკავშირებს, რა აახლოებს ხალხებს ერთმანეთთან, რა ანათესავებს მათ? გარდა ეკონომიკის ერთობისა, კულტურული შემოქმედება ყველაზე უფრო ძლიერი საშუალებაა ასეთი დაახლოებისათვის.

ნება მიბოძეთ მოგილოცოთ დამსახურებული წარმატება, ვინაიდან სულ მცირე შეფასების დროსაც კი შეიძლება უცილობლად ითქვას, რომ თქვენ დამსახურებული საყოველთაო-სახალხო წარმატება გაქვთ. **(დაჯილდოებულნი — ნიშნად პატივისცემისა მხურვალე ოვაციას უმართავენ ამხ. კალინინს, პარტიის და მთავრობის ხელმძღვანელებს).** (საკდესი).

მანქანათმშენებლობის სახალხო კომისარიატის აქტივის კრება

19 აპრილს სალამოს სტალინის სახელობის ავტოქარხნის კულტურის სასახლეში გაიხსნა მანქანათმშენებლობის სახალხო კომისარიატის აქტივის თათბირი.

მოხსენებით რაციონალიზატორული მუშაობის აღმავლობის შესახებ მანქანათმშენებლობის სახალხო კომისარიატის სწარმოებაში გამოვიდა მანქანათმშენებლობის სახალხო კომისარი ამხ. ად. ბრუსკინი.

ე. თ. კრენკელი გაემგზავრა თავის ამომრჩევლებთან

20 აპრილს, დილით, მოსკოვიდან უფაში გაემგზავრა სსრ კავშირის უმაღლესი საბჭოს დეპუტატი, საბჭოთა კავშირის გმირი **ამხ. ე. თ. კრენკელი.** (საკდესი).

საქართველოს სსრ ცენტრალური აღმასრულებელი კომიტეტის დადგენილება

საბჭოთა სახანძრო დაცვის 20 წლისთავთან დაკავშირებით, საქართველოს სსრ შინსახკომის სახანძრო დაცვის მუშაკთა დაჯილდოების შესახებ

საბჭოთა სახანძრო დაცვის 20 წლისთავთან დაკავშირებით, საქართველოს სსრ ცენტრალური აღმასრულებელი კომიტეტი **ადგენს:**

დაჯილდოებულ იქნან საქართველოს სსრ ცენტრალური აღმასრულებელი კომიტეტის სეკრეტარიატის დაცვის შემდეგი მოწინავე მუშაკები:

1. სერგეი ვლადიმერის-ძე **ბაჟანოვი** — საქართველოს სსრ შინსახკომის სახანძრო დაცვის განყოფილების უფროსი ინსპექტორ-ინჟინერი.

2. ვასილ ივანეს-ძე **ბარამიძე** — საქართველოს სსრ შინსახკომის სახანძრო დაცვის განყოფილების კადრებისა და მომზადების ნაწილის უფროსი.

3. სიმონ ტიმოთეს-ძე **გლუშკოვი** — საქართველოს სსრ შინსახკომის სახანძრო დაცვის განყოფილების პოლიტნაწილის უფროსი ინსპექტორი.

4. ვლადიმერ ხარიტონის-ძე **სიხარულიძე** — ქალაქ ფოთის სახანძრო დაცვის უფროსი ინსპექტორი.

5. აკაკი ესტატეს-ძე **რევია** — სსრ საქართველოს სსრ შინსახკომის სამტრედიის რაიონგანყოფილების სახანძრო დაცვის ინსპექტორი.

6. ფილიპე ნიკიფორეს-ძე **გნეტოვი** — საქალაქო მეორე სახანძრო რაზმის ცვლის უფროსი.

7. ვასილ სიმონის-ძე **ზორკინი** — აჭარის შინსახკომის სახანძრო დაცვის ინსპექციის უფროსი ინსპექტორი.

8. მიხეილ იაკობის-ძე **ნენკინი** — შინსახკომის ლუქსემბურგის რაიონგანყოფილების სახანძრო დაცვის ინსპექტორი.

9. ქრისტეფორე ივანეს-ძე **დათაშვილი** — შინსახკომის გურჯაანის რაიონგანყოფილების სახანძრო რაზმის ინსპექტორი.

10. აკაკი სიოს-ძე **ძნელაძე** — ბათუმის პირველი საქალაქო სახანძრო რაზმის პოლიტხელი.

11. ასლან კესკინის-ძე **ქარცივაძე** — ბათუმის საქალაქო სახანძრო დაცვის პირველი საქალაქო სახანძრო რაზმის ავტომავლის უფროსი თანაშემწე.

12. თევდორე ალექსის-ძე **ზაალიშვილი** — სტალინირის საქალაქო სახანძრო რაზმის უფროსი.

13. შალვა ირაკლის-ძე **ხეცაძე** — ორჯონიკიძის საქალაქო სახანძრო რაზმის უფროსი.

14. გიორგი ერმალოს-ძე **მაჭავარიანი** — ფოთის საქალაქო სახანძრო რაზმის უფროსის თანაშემწე პროფილაქტიკის დარგში.

15. სილოვან ანტონის-ძე **გაგუა** — ზუგდიდის რაიონის „აპრიელის" სახელობის კოლმეურნეობის მოხალისეთა სახანძრო რაზმის უფროსი.

16. იასონ გერასიმეს-ძე **დონგაძე** — წულუკიძის საქალაქო სახანძრო რაზმის უფროსი.

17. ივანე ათანასეს-ძე **ბობოვნიკოვი** — სოხუმის 1-ლი საქალაქო სახანძრო რაზმის პოლიტხელი.

18. ნიკოლოზ ალექსის-ძე **ლაცაბიძე** — ხაშურის საქალაქო სახანძრო რაზმის უფროსი.

19. ივანე ემელიანის-ძე **კილაძე** — ბათუმის მეორე საქალაქო სახანძრო რაზმის ავტომავლის უფროსი.

20. გიორგი ტიხონის-ძე **ტოლმაჩევი** — ბათუმის საქალაქო სახანძრო დაცვის ინსპექტორი საჰაერო თავდაცვის დარგში.

21. შუქური თეოფილეს-ძე **გიორგაძე** — ბათუმის 1-ლი საქალაქო სახანძრო რაზმის ავტომავლის უფროსი.

22. ნიკოლოზ რაჟდენის-ძე **მიქელაძე** — სამტრედიის საქალაქო სახანძრო რაზმის პოლიტხელი.

23. მალაქია საზონის-ძე **კობახიძე** — ავტომავლის უფროსი.

24. სიმონ ზაქარიას-ძე **ძიგანაშვილი** — ავტომავლის უფროსი.

25. არშაკ ივანეს-ძე **ნოვრუზოვი** — ავტომავლის უფროსი.

26. ანტონ ანტონის-ძე **კაჩერგანი** — ბათუმის საოლქო სამხედრო სახანძრო რაზმის მეორე სამხედრო სახანძრო გუნდის პოლიტხელი.

27. იოსებ გიორგის-ძე **ოსიკმაშვილი** — ბათუმის საოლქო სამხედრო სახანძრო რაზმის პირველი სამხედრო სახანძრო გუნდის ავტომავლის უფროსი.

28. იოველ ონისიმეს-ძე **შანიძე** — რიონჰესის გასამხედროებული სახანძრო დაცვის საგუშაგო განყოფილების ყარაულის უფროსის მორიგე თანაშემწე.

29. ივანე გრიგოლის-ძე **ნოვოროცკი** — ბათუმის საოლქო სამხედრო სახანძრო რაზმის პოლიტხელი.

საქართველოს სსრ ცენტრალური აღმასრულებელი კომიტეტის თავმჯდომარე—შ. მახარაძე

საქართველოს სსრ ცენტრალური აღმასრულებელი კომიტეტის მდივნის მოვალეობის აღმსრულებელი—ვ. ბუჯიაშვილი

ცნობები

თბილისის — ჩელუსკინელთა საოლქო საარჩევნო კომისიისაგან

საქართველოს სს რესპუბლიკის უმაღლესი საბჭოს არჩევნების ჩელუსკინელთა საარჩევნო ოლქის № 29-ის საარჩევნო კომისია მოთავსებულია ორჯონიკიძის სახელობის რაისაბჭოს შენობაში, ლუნაჩარსკის ქუჩა № 2. მეორე შესავალი. ოთახები №№ 2-3. ტელეფონი 3-46-22. დაწესებულია კომისიის წევრთა მორიგეობა დილის 10 საათიდან საღამოს 4 საათამდე და საღამოს 7 საათიდან ღამის 1 საათამდე.

თბილისის—ეკონომიის საოლქო საარჩევნო კომისიისაგან.

საქართველოს სს რესპუბლიკის უმაღლესი საბჭოს არჩევნების თბილისის ორჯონიკიძის რაიონის ეკონომიის საოლქო საარჩევნო კომისია № 30 იმყოფება ათარბეგოვის ქუჩაზე, № 32, მე-4 სართული, ოთახი № 21.

ტელეფონები: კომისიის თავმჯდომარისა — 3—45—44.

თავმჯდომარის მოადგილისა — 3—11—63.

მდივნისა და კომისიის მორიგე წევრისა—3—04—60.

მორიგეობა ყოველდღე დილის 10 საათიდან ღამის 1-ლ საათამდე.

სსრ კავშირის სახალხო კომისართა საბჭოს სხდომა

14 აპრილს ამხ. ვ. მ. მოლოტოვის თავმჯდომარეობით შესდგა სსრ კავშირის სახალხო კომისართა საბჭოს მორიგი სხდომა.

სსრ კავშირის სახალხო კომისართა საბჭომ მოისმინა სსრ კავშირის სახკომსაბჭოსთან არსებული სახელმწიფო საგეგმო კომისიის თავმჯდომარის ამხ. ვოზნესენსკის მოხსენება I კვარტალის გეგმის შესასრულებლად **მრეწველობის მიერ გაწეული მუშაობის შედეგების შესახებ.**

სახკომსაბჭომ აღნიშნა, რომ სამრეწველო სახალხო კომისარიატებს, გარდა კვების მრეწველობის სახალხო კომისარიატისა, არ შეუსრულებიათ I კვარტალის საწარმოო გეგმა. საკავშირო და საკავშირო-რესპუბლიკური სამრეწველო სახალხო კომისარიატებისათვის (მძიმე მრეწველობის სახალხო კომისარიატი, მანქანათმშენებლობის სახალხო კომისარიატი, თავდაცვის მრეწველობის სახალხო კომისარიატი, მსუბუქი მრეწველობის სახალხო კომისარიატი, კვების მრეწველობის სახალხო კომისარიატი, სატყეო მრეწველობის სახალხო კომისარიატი, დამზადებათა სახალხო კომისარიატი) 1938 წლის I კვარტალში 1937 წლის I კვარტალთან შედარებით სამრეწველო პროდუქციის ზრდა გეგმით დაწესებული იყო 17,2 პროცენტის რაოდენობით, რის ნაცვლად მიეღოთ სამრეწველო პროდუქციის ზრდა 9,7 პროცენტის რაოდენობით.

ამის შედეგად I კვარტალის საწარმოო პროგრამა მრეწველობამ შეასრულა კვარტალური გეგმის მხოლოდ 92 პროცენტით: მძიმე მრეწველობის სახალხო კომისარიატმა—89,4 პროცენტით, მანქანათმშენებლობის სახალხო კომისარიატმა—88,9 პროცენტით, თავდაცვის მრეწველობის სახალხო კომისარიატმა—93 პროცენტით, მსუბუქი მრეწველობის სახალხო კომისარიატმა—93,1 პროცენტით.

სსრ კავშირის სახკომსაბჭომ აღნიშნა კვების მრეწველობის სახალხო კომისარიატის მიერ კვარტალური გეგმის გადაჭარბებით შესრულება. კვების მრეწველობის სახალხო კომისარიატმა 1938 წლის I კვარტალის გეგმა 106,6 პროცენტით შეასრულა.

აღნიშნული იქნა აგრეთვე, რომ I კვარტალის გეგმა შეასრულეს, გაიზარდა 12 პროცენტით. მძიმე მრეწველობის სახალხო კომისარიატისა, მანქანათმშენებლობის სახალხო კომისარიატისა და თავდაცვის მრეწველობის სახალხო კომისარიატის ხაზით სამრეწველო პროდუქციის ზრდა იანვრისა, თებერვლისა და მარტის განმავლობაში გასული წლის სათანადო თვეებთან შედარებით შეადგენს 6,5 პროცენტს, 10,6 პროცენტს, 13,4 პროცენტს; მსუბუქი მრეწველობის სახალხო კომისარიატის ხაზით—5,1 პროცენტს, 2,3 პროცენტს, 7,9 პროცენტს; კვების მრეწველობის სახალხო კომისარიატის ხაზით—9,4 პროცენტს, 19,8 პროცენტს, 21,2 პროცენტს.

სსრ კავშირის სახკომსაბჭომ წინადადება მისცა ყველა სამრეწველო სახალხო კომისარიატს (მძიმე მრეწველობის სახალხო კომისარიატს, მანქანათმშენებლობის სახალხო კომისარიატს, კვების მრეწველობის სახალხო კომისარიატს, სატყეო მრეწველობის სახალხო კომისარიატს, თავდაცვის მრეწველობის სახალხო კომისარიატს, მსუბუქი მრეწველობის სახალხო კომისარიატსა და დამზადებათა სახალხო კომისარიატს) აცნობონ ეკონომიურ საბჭოს, თუ რა ზომებს ღებულობენ ისინი კაპიტალური რემონტის დარგში.

1938 წლის I კვარტალში სატყეო მრეწველობის დიდად ჩამორჩენის გამო ეკონომიურ საბჭოს დაევალა სპეციალურად ადევნოს თვალყური და ყოველმხრივი დახმარება აღმოუჩინოს სატყეო ორგანიზაციებს 1938 წელს ხე-ტყის დამუშავებისა და ხე-ტყის გამოტანის პროგრამის შესრულების უზრუნველსაყოფად და მიიღოს დამატებითი ზომები იმისთვის, რომ არ იქნას დაშვებული ხე-ტყის დამზადების მკვეთრად შემცირება ზაფხულის პერიოდში.

სსრ კავშირის სახკომსაბჭოსთან არსებულ ეკონომიურ საბჭოს წინადადება მიეცა აგრეთვე მოისმინოს მძიმე მრეწველობის სახალხო კომისარიატის და მსუბუქი მრეწველობის სახალხო კომისარიატის მოხსენებანი იმ ზომების შესახებ, რომლებსაც ისინი ღებულობენ, რათა არ დაუშვან გაზაფხულ-ზაფხულის თვეებში წარმოების სეზონური შემცირება ქვანახშირისა და ბამბეულის მრეწველობაში.

სასოფლო-სამეურნეო მანქანების ხაზით საწარმოო პროგრამის შესრულების ჩამორჩენის გამო, სსრ კავშირის სახკომსაბჭომ წინადადება მისცა მანქანათმშენებლობის სახალხო კომისარიატს მიიღოს ყველა ზომები იმისთვის, რომ უზრუნველყოფილ იქნას საწარმოო პროგრამის შესრულება II კვარტალში მოსავლის ასაღები მანქანების და კომბაინების ხაზით. ეკონომიურ საბჭოს დაევალა შეამოწმოს მანქანათმშენებლობის სახალხო კომისარიატის მიერ ამ მიმართულებით მიღებული ზომები.

საჭიროდ დაინახა რა, რომ დაჩქარდეს ფართო მოხმარების საქონლის წარმოების ზრდა არა მარტო მსუბუქი მრეწველობის სახალხო კომისარიატისა და კვების მრეწველობის სახალხო კომისარიატის ხაზით, არამედ აგრეთვე მძიმე მრეწველობის სახალხო კომისარიატის ხაზით, თავდაცვის მრეწველობის სახალხო კომისარიატის, მანქანათმშენებლობის სახალხო კომისარიატის, შინსახკომის, ადგილობრივი მრეწველობის სახალხო კომისარიატისა და სარეწაო კოოპერაციის სრულიად-საკავშირო საბჭოს ხაზით, სახკომსაბჭომ საჭიროდ სცნო თავის ერთერთ უახლოეს სხდომაზე განიხილოს ეს საკითხი.

სსრ კავშირის სახკომსაბჭომ მოისმინა სსრ კავშირის მიწათმოქმედების სახალხო კომისრის ამხ. ეიხეს მოხსენება და სსრ კავშირის სახელმწიფო საგეგმო კომისიის თავმჯდომარის ამხ. ვოზნესენსკის თანამოხსენება 1938 წლისათვის **მეცხოველეობის განვითარების სახელმწიფო გეგმის შესახებ.**

დაწყებული 1934 წლიდან, ჩვენი ქვეყნის მეცხოველეობა განუხრელად მიდის აღმავლობის გზით.

ამ წლების განმავლობაში კოლმეურნე გლეხობამ დიდ წარმატებებს მიაღწია მეცხოველეობის განვითარებაში. მსხვილფეხა რქიანი პირუტყვის სულადობა 1934 წლიდან 1937 წლამდე ჩათვლით გაიზარდა 52 პროცენტით, ცხვრებისა და თხების სულადობა—81 პროცენტით, ღორებისა—123 პროცენტით. კოლმეურნეობათა 90 პროცენტზე მეტს აქვს სასაქონლო მეცხოველეობის სასაქონლო ფერმები. კოლმეურნეობათა სასაქონლო ფერმებში ამავე წლების მანძილზე მსხვილფეხა რქიანი პირუტყვის სულადობა გაიზარდა 78 პროცენტით, ცხვრებისა—122 პროცენტით, ღორებისა—125 პროცენტით, ცხენებისა—29 პროცენტით. სასაქონლო ფერმები გადაიქცნენ უმნიშვნელოვანეს წყაროდ ჩვენი ქვეყნის მთავრაგებისა მეცხოველეობის პროდუქციით.

თვალსაჩინოდ გაიზარდა კოლმეურნეთა უზრუნველყოფილობა პირადი სარგებლობის პირუტყვით. კოლმეურნეობათა სამეურნეო განმტკიცებისა და იმ ფართო სახელმწიფო დახმარების შედეგად, რომელიც აღმოეჩინა კოლმეურნეებს საბჭოთა მეურნეობებიდან და საკოლმეურნეო ფერმებიდან პირუტყვის მიყიდვით და აგრეთვე სპეციალურ საშუალებათა მიცემით, უეჭრობა კოლმეურნეთა შორის ძირითადად ლიკვიდირებულია. 1934 წლიდან 1937 წლამდე კოლმეურნეებმა საბჭოთა მეურნეობებიდან, საკოლმეურნეო ფერმებიდან და კოოპერაციის წესით მიიღეს 5.500 ათასი ხბო, 15 მილიონი ცხვარი და ბატკანი.

დიდი მუშაობაა გაწეული პირუტყვის ხარისხის გასაუმჯობესებლად. საკ. კ. პ. (ბ) ცენტრალური კომიტეტის 1934 წლის ივნისის პლენუმის გადაწყვეტილებათა საფუძველზე შექმნილია საკავშირო პირუტყვის 109 საბჭოთა მეურნეობა და საკავშირო პირუტყვის 103 კერა. კოლმეურნეებმა საბჭოთა მეურნეობებიდან, საკავშირო პირუტყვის სახელმწიფო კერებიდან და საკავშირო ფერმებიდან დიდი რაოდენობით მიიღეს ჯიშიანი ხარები, დეკეულები, ღორები, ცხვრები და ცხენები. ამან შესაძლებელი გახადა ფართო მასშტაბებით გაეშალათ ყველა სახის პირუტყვის მეტიზაცია. 1937 წელს კოლმეურნეობებში ჯიშიანი მწარმოებლებით დაგრილებულ იქნა ძროხების 82 პროცენტი, ცხვრებისა და თხების 85 პროცენტი, ღორების 91 პროცენტი.

კოლმეურნე გლეხობის დიდ მიღწევებს მეცხოველეობის განვითარების დარგში მოწმობენ 1938 წლის 1 იანვრისათვის პირუტყვის აღწერის წინასწარი მონაცემები. ეს მონაცემები გვიჩვენებენ, რომ 1937 წლის განმავლობაში კოლმეურნეობებში მსხვილფეხა რქიანი პირუტყვის სულადობა გაიზარდა 2,1 პროცენტით. ცხვრებისა—21,2 პროცენტით, თხებისა—17,5 პროცენტით, ღორებისა—17,7 პროცენტით; კოლმეურნეებთან: მსხვილფეხა რქიანი პირუტყვისა—12,8 პროცენტით, ცხვრებისა—33,7 პროცენტით, თხებისა—35,2 პროცენტით, ღორებისა—48,5 პროცენტით. გაიზარდა აგრეთვე ერთპიროვნულ მეურნეთა პირუტყვის სულადობა.

მეცხოველეობის განვითარების დარგში მნიშვნელოვან წარმატებებს მიაღწიეს საბჭოთა მეურნეობებმაც. მათ დიდი როლი შეასრულეს საკოლმეურნეო პირუტყვის ხარისხობრივ გაუმჯობესებაში.

მაგრამ, სამწუთამოქმედო ორგანოებისა და მთელი რიგი ადგილ

პარტიული ცხოვრება

პარტიულ-პოლიტიკური მუშაობის ახალი აღმავლობა თან უნდა ახლდეს ხელმძღვანელი პარტორგანოების არჩევნებს

სახელმწიფო უნივერსიტეტის პარტიული ორგანიზაციის საანგარიშო-საარჩევნო კრება

კრების წინ

თბილისის სახელმწიფო უნივერსიტეტის პარტიული ორგანიზაციის საანგარიშო-საარჩევნო კრება ორ დღეს გაგრძელდა. კრება დაიწყო 40 წუთის დაგვიანებით, ხელმძღვანელი ორგანოების არჩევაც ძლიერ გაჭიანურდა. 35 წუთი მოანდომეს კრების პრეზიდიუმის არჩევას და რეგლამენტის დაწესებას. კრებას არ დასწრებია 39 წევრი და კანდიდატი.

საანგარიშო - ნაარჩევნო კრებას უხელმძღვანელა საქ. კ. პ. (ბ) თბილისის კომიტეტის მდივანი ამხ. მ. ჯავახი და ორჯონიკიძის პარტრაიკომის მდივანი ამხ. შ. ბარამია.

ნაკლებად თვითკრიტიკული მოხსენება

ნაქ. კ. პ. (ბ) თბილისის ორგანიზაციის ორჯონიკიძის რაიონში საბელმწიფო უნივერსიტეტის პარტიული ორგანიზაცია ერთერთი მძლავრი და მოწინავე ორგანიზაციაა. იგი პარტიის 115 წევრსა და პარტიის წევრობის 77 კანდიდატს აერთიანებს. კომუნისტები პარტიული კომიტეტის მდივნისაგან მოელოდნენ კრიტიკულ და თვითკრიტიკულ მოხსენებას, მაგრამ... პარტკომის მდივანი ამხ. ნ. დევიძე თავის ნაჩქარევად შედგენილ მოხსენებაში ვერ საერთო ფრაზებით საერთაშორისო საკითხების შეეხო, შემდეგ მან მიღწევებზე გაამახვილა ყურადღება და ბოლოს მკრთალად ნაკლიც აღნიშნა. ყველაფერი ეს 30 წუთის განმავლობაში მოხდა. ამ ხნის განმავლობაში მას შეეძლო ნაკლზე გაემახვილებინა ყურადღება, მაგრამ რატომღაც მიღწევებით დაკმაყოფილდა. მართალია, უნივერსიტეტის პარტიულ ორგანიზაციას მიღწევები აქვს, მაგრამ მათი აღნიშვნა ნაკლის მიჩქმალვის ხარჯზე არ უნდა მომხდარიყო.

უნივერსიტეტის პარტიულ ორგანიზაციაში დისციპლინა ვერ დგას სათანადო სიმაღლეზე. კომუნისტების გამოუცხადებლობით აღიართხელ ჩაშლილა ღია პარტიული კრება. გარდა ამისა, პარტიის ზოგიერთი წევრი თავს არიდებს საწევრო ანარიცხების გადახდას. მაგალითად, ამხ. ზაქარიაშვილს არ გადაუხდია 4 თვის პარტსაწევრო, ხუნდაძეს კი 3 თვისა. ასეთი შემთხვევები არც ისე იშვიათია. ვ. პიტოევს, ტერ-გაბანესაძს და სხვ. საწევრო ანარიცხები კუთვნილი ოდენობით არა აქვთ გადახდილი. პარტიული კომიტეტი სუსტად იბრძოდა პარტიული დისციპლინის სათანადო დონეზე დაყენებისათვის.

პარტიის ზრდის საქმეს საანგარიშო პერიოდში ნაკლები ყურადღება ექცეოდა. გასული წლის დეკემბრიდან დღემდე მიღებულია პარტიის წევრობის კანდიდატად 78 კაცი. პარტიის წევრად გადარიცხულია 40 კანდიდატი. პარტიის რიგებში მიღებულ ქალთა რიცხვი არაა საკმარისი. თანამგრძნობთა ჯგუფის 108 წევრიდან პარტიაში დღემდე მიღებულია მხოლოდ 5 კაცი. ეს იმას მოწმობს, რომ პარტიულ კომიტეტს თანამგრძნობებისათვის სათანადო ხელმძღვანელობა არ გაუწევია.

მომხსენებელმა ამხ. ნ. დევიძემ აღნიშნა, რომ პოლიტსკოლები სწორად არ არის დაკომპლექტებული. ძლიერ მსმენელებთან ერთად წრეებში გაერთიანებულნი არიან და სწავლობენ პოლიტიკურად დაბალი განათლების ამხანაგები. პროპაგანდისტები არ ამოწმებენ მსმენელებს, თუ რამდენად აითვისეს მათ მეცადინეობაზე გადაცემული მასალა. მსმენელთა მნიშვნელოვანი ნაწილი მეცადინეობაზე მოუმზადებელი და უკონსპექტოდ მოდის. პოლიტწრეებზე დასწრება 85 პროცენტს არ აღემატება. ზოგიერთ კომუნისტი პარტსწავლების საქმეს გულგრილად და უპასუხისმგებლოდ ეკიდება. ამხ. ჭელიძეს უმიზეზოდ გაცდენილი აქვს 4 მეცადინეობა, იაკობაშვილს 5 და სხვ.

კომუნისტებისა და კომკავშირელების ავანგარდული როლი სუსტია. თითზე ჩამოსათვლელია სწავლის ფრიადოსნები. 1937-38 სასწავლო წლის პირველ სემესტრში 1.285 კაცი იყო ფრიადოსანი, აქედან 39 კომუნისტი და 753 კომკავშირელი. ეს მაშინ, როცა უნივერსიტეტის პარტორგანიზაცია 192 წევრსა და კანდიდატს აერთიანებს, ხოლო კომკავშირის ორგანიზაციაში 2.500-მდე წევრია.

საანგარიშო პერიოდში პარტიული კომიტეტი საკმაო ხელმძღვანელობას არ უწევდა კომკავშირს, ფაკულტეტთა პარტორგანიზაციები ჯერ კიდევ კონკრეტულ ხელმძღვანელობას ვერ უწევენ თავიანთი დარგების კომკავშირული ორგანიზაციების ბიუროებს. კომუნისტები ნაკლებად ესწრებიან კომკავშირის კრებებს (ფილოლოგიური ფაკულტეტის, ადმინისტრატიული აპარატის, სტამბა—ლითოგრაფიისა და სხვა პარტორგანიზაციები).

მომხსენებელი ნაკლებად შეეხო უნივერსიტეტში სწავლისა და მეცნიერ-მუშაკთა საქმიანობის საკითხებს. მან აღნიშნა, რომ უნივერსიტეტში არსებობს 60 კათედრა, რომლებსაც ხელმძღვანელობენ მაღალი კვალიფიკაციის პროფესორები, თუ არ მივიღებთ მხედველობაში უცხო ენებსა და ოთხ ახალ კათედრას, რომელთაც ჯერ კიდევ არა ჰყავთ ხელმძღვანელები. ძველი ისტორიის, ლენინიზმის და სხვა კათედრების მუშაობა ჯერ კიდევ ვერ დგას სათანადო სიმაღლეზე. საქართველოს ახალ ისტორიაში არა ჰყავთ ლექტორი. უნივერსიტეტის 66 დისციპლინაში არ არის პროგრამები, რაც დიდათ ხელს უშლის მეცადინეობას. მომხსენებელმა აღნიშნა, რომ პოლიტსკოლებისა და უნივერსიტეტის პარტორგანიზაციების ხელმძღვანელობა ვერ ხედავს ნაკლოვანებათა ნახევარიც ვერ აღნიშნა, რაც პარტორგანიზაციას აქვს. მე მინდა შევეხო პარტიის ზრდის საკითხს. ამ მხრივ საანგარიშო პერიოდის მუშაობა სრულიად არადამაკმაყოფილებელია. თანამგრძნობებს ჩვენ ცუდად ვხელმძღვანელობდით. ფილოლოგიურ ფაკულტეტზე 3 თანამგრძნობია. ეს საკმარისი არ არის. ფაკულტეტის პარტორგანიზაციას ამ მიმართულებით ძალიან ცოტა აქვს გაკეთებული. ფილოლოგიურ ფაკულტეტზე ჩვენ მრავალი სიმიდით და ლენინ-სტალინის საქმისადმი ერთგული უპარტიო ამხანაგი გვყავს, მაგრამ პარტორგანიზაციამ ვერ შესძლო თანამგრძნობთა ჯგუფში მათი ჩაბმა.

ჩვენი პარტორგანიზაცია სუსტად იბრძვის საქ. კ. პ. (ბ) ცენტრალური კომიტეტის იანვრის პლენუმის დადგენილების ცხოვრებაში გასატარებლად. შეთითხნილი ბრალდებით პარტიის რიგებიდან გარიცხეს ამხანაგები ქორძე და უკლება. შემდეგ ჩვენ აღვადგინეთ ისინი პარტიაში, მაგრამ ცილისწამებლების დასჯაზე ჯერ არ გვიფიქრია. გარდა ამისა, უნივერსიტეტში გამეფებულია ერთგვარი ბიუროკრატიზმი. დეკანები 2 საათმადე არ ღებულობენ სტუდენტებს, ხოლო ორი საათის შემდეგ იშვიათად თუ ნახავთ მათ თავიანთ კაბინეტებში.

ახლა ორიოდე სიტყვა ორჯონიკიძის რაიკომის ხელმძღვანელობაზეც. ამხ. აკაკი ლექვინაძეს პარტიაში მიღების შესახებ განცხადება დიდიხანია შემოტანილი აქვს. ის პარტიაში მესამე კატეგორიით უნდა მივიღოთ. ამიტომ საჭიროა საკითხის განხილვას რაიკომის წარმომადგენელი ესწრებოდეს, სწორედ რაიკომის წარმომადგენლის გამოუცხადებლობით ამხ. ლექვინაძის განცხადების განხილვა ორჯერ გადაიდო.

ამხ. გრ. გერიაშვილის სიტყვა.

— თვითკრიტიკის წესით უნდა ვთქვათ, რომ სწავლაში, მეცნიერების დაუფლებაში კომუნისტების ავანგარდული როლი სუსტია. პარტიული ორგანიზაციის ზოგიერთი ხელმძღვანელი ლექციებს არ ესწრება. კიდევ მეტი. ისინი იმ პირველადი პარტორგანიზაციების კრებებსაც არ ესწრებიან, რომლებშიაც ირიცხებიან. პოლიტწრეებში ხშირია პროპაგანდისტების ცვალებადობა. № 6 პოლიტსკოლაში 4 პროპაგანდისტი გამოიცვალა, რამაც სწავლაზე უარყოფითი გავლენა მოახდინა. ბოლშევიზმის დაუფლებას ჯეროვანი ყურადღება არ ექცევა. პარტიული კომიტეტი ხშირად არ ამოწმებდა პოლიტსკოლების მუშაობას. პარტგანათლების საკითხი სპეციალურად განიხილა თბილისის კომიტეტმა და სათანადო დადგენილება გამოიტანა, მაგრამ ამ დადგენილების შესრულებისათვის ჩვენ ისე ვერ ვიბრძვით, როგორც საჭიროა.

ამხ. ვ. ხაჩიშვილის სიტყვა.

— უნივერსიტეტის სასწავლო ნაწილი ძალიან ცუდად მუშაობს. სასწავლო ნაწილის პროორექტორი ამხ. ხაჭაპურიძე გადატვირთულია. გარდა უნივერსიტეტისა, ის ორ-სამ ადგილას კიდევ მუშაობს. ამის გამო ჩვენთან საქმეებს თავს ვერართმევს. პარტორგანიზაციას შეეძლო მოეგვარებინა ეს საკითხი, მაგრამ დღემდე არაფერი გაუკეთებია. ყველასათვის გასაგებია, თუ რა დიდი მნიშვნელობა აქვს სამეცნიერო წრეების მუშაობას. მაგრამ სამწუხაროდ, ეს წრეები ჩვენთან მხოლოდ ქაღალდზე არსებობს.

ამხ. დევიძეს არაფერი უთქვამს იმაზე, თუ როგორ ეხმარებოდა პარტიული კომიტეტი პარტორგებს. მე კი ვიტყოდი, რომ ძალიან სუსტად ეხმარებოდა. პარტკომი იშვიათად ისმენდა პარტორგების მოხსენებებს და ნაკლებად ხელმძღვანელობდა მათ.

ამხ. ა. ჯანელიძის სიტყვა.

— უნივერსიტეტის სინამდვილეში შრომის სოციალისტური ფორმები—სოცშეჯიბრება და დამკვრელობა მივიწყებულია. მართალია, პარტიულმა კომიტეტმა ამ მხრივ მუშაობა წამოიწყო, მაგრამ წინ ვერ წასწია. დღეს, უნივერსიტეტის ხუთიათასიანი კოლექტივი არავის არ ეჯიბრება.

პარტკომის ვერცერთი წევრი ვერ იტყვის იმას, რომ ის იცნობს ან ეხმარება აგიტატორებს. პარტკომს აგიტატორების მუშაობა არ შეუმოწმებია და არც იცის, ამ მხრივ რაიმე მუშაობა სწარმოებს თუ არა.

მალე სტუდენტთა პრაქტიკა დაიწყება, მაგრამ წინასწარ არცერთმა სტუდენტმა არ იცის, სად იქნება პრაქტიკაზე და რა პირობებში. ეს კი ძალიან ცუდია. პარტიული კომიტეტი ამ საკითხით რომ დაინტერესებულიყო, ახლა ეს მდგომარეობა არ გვექნებოდა.

დანარჩენი მოკამათენი—ი. **ლომსაძე, კ. კოპალეიშვილი, ვ. ლაშხი, გ. შიოშვილი, ე. ჩუბინიძე, კ. სამხარაძე,** ვ. **ოქრომჭედლიშვილი** და სხვ. შეეხნენ რევოლუციური სიფხიზლის საკითხებს და აღნიშნეს, რომ ხალხის ზოგიერთი მტრის გამომჟღავნებაში პარტორგანიზაციამ ბოლშევიკური სიფხიზლე ვერ გამოიჩინა. მოკამათეებმა ილაპარაკეს პარტიის ზრდის საკითხებზე. მათ მკვეთრად გააკრიტიკეს პარტიული კომიტეტის მუშაობა. უნივერსიტეტის ორგანიზაციაში არიან ისეთი ამხანაგები, რომლებიც 1925-26 წლიდან ირიცხებიან პარტიის წევრობის კანდიდატად, მაგრამ მათ შორის პარტიულ კომიტეტს სათანადო მუშაობა არ უწარმოებია. ისინი ჯერ კიდევ გადარიცხული არ არიან წევრებად. პარტიულ კომიტეტს წინათ სათავეში ედგნენ ხალხის მტრები, რომლებიც უნივერსიტეტში მავნებლურ მუშაობას ეწეოდნენ. მავნებლობის მიზნით ისინი აფერხებდნენ პარტიაში ახალ წევრთა მიღებას.

ამხ. ნ. დევიძის ნაკლებად თვითკრიტიკული მოხსენება კამათში გამოასწორა კომუნისტებმა შეავსეს. მათ აღნიშნეს, რომ სრულებით არ არის დამაკმაყოფილებელი პოლიტბიუროსთან ეგრეთწოდებული „დამტკიცება“. იყო შემთხვევა, როდესაც პარტიულმა კომიტეტმა სრულიად უსაფუძვლოდ გამოიტანა გადაწყვეტილება „მოეხსნას ამხ. ულასეგირს სტახანოველის სახელწოდება“.

საქართველოს ბოლშევიკები ნაკლოვანებათა გამოაშკარავებით სწავლობენ პარტიულ - პოლიტიკური მუშაობის დაგროვებულ გამოცდილებას და სახავენ კონკრეტულ ზომებს პარტიული მუშაობის შემდგომი გაცხოველებისათვის. ისინი ხელმძღვანელ ორგანოებში ირჩევენ შემოწმებულ ბოლშევიკებს და კიდევ უფრო მჭიდროდ ირაზმებიან არჩევნების მსვლელობაში საქ. კ. პ. (ბ) ლენინურ-სტალინური ცენტრალური კომიტეტის გარშემო.

„პრავდის“ კოლექტიური კორესპონდენტი გაზ. „ზარია ვოსტოკას“ რედაქცია.

თბილისი (ტელეგრაფით).

„პრავდა“, 20 აპრილი.

საქართველოს კ. პ. (ბ) თბილისის კომიტეტში

1938 წლის 20 აპრილს საქართველოს კ. პ. (ბ) თბილისის კომიტეტის ბიუროში მოისმინა საქართველოს კ. პ. (ბ) თბილისის ორგანიზაციის რაიონულ კომიტეტთა მდივნების ინფორმაცია ხელმძღვანელ პარტიულ ორგანოთა არჩევნების მიმდინარეობის შესახებ.

საქართველოს კ. პ. (ბ) თბილისის კომიტეტის ბიურო ხელმძღვანელ პარტიულ ორგანოთა არჩევნების მიმდინარეობის საკითხზე მიღებულ დადგენილებაში აღნიშნავს, რომ ხელმძღვანელ პარტიულ ორგანოთა არჩევნები საერთოდ თბილისის პარტორგანიზაციაში მიმდინარეობს პარტიული მასების დიდი აქტივობით და არჩევნების ჩატარების შესახებ საქ. კ. პ. (ბ) ც. კ-ის ინსტრუქციის შესაბამისად.

214 პირველადს პარტორგანიზაციაში ჩატარებულ საანგარიშო-საარჩევნო კრებებზე 18 აპრილისათვის კომუნისტთა დასწრება შეადგენდა 94 პროც., არასაპატიო მიზეზით არ დასწრებია 0,3 პროც., პარტკრებების დამსწრე კომუნისტთა მთელი რაოდენობიდან კამათში მონაწილეობა მიიღო 63,3 პროც.

ამასთან ერთად თბილისის კომიტეტის ბიურომ აღნიშნა მთელი რიგი არსებითი ნაკლოვანებანი, რასაც ადგილი აქვს პირველადს პარტორგანიზაციებში ანგარიშის ჩაბარებისა და არჩევნების მომზადებისა და არჩევნების მიმდინარეობის დროს.

მიღებულ დადგენილებაში საქართველოს კ. პ. (ბ) თბილისის კომიტეტის ბიურომ წინადადება მისცა რაიკომებს ყურადღება მიექციონ პირველადი პარტორგანიზაციების საანგარიშო-საარჩევნო კრებების უკეთ მომზადებას. საჭიროა კომუნისტებს რამდენიმე დღით ადრე ეცნობოთ საანგარიშო - საარჩევნო პარტკრების მოწვევის დღე და საათი, საჭიროა მიღწეულ იქნას კომუნისტთა გამოცხადება კრებებზე დაწესებული საათისათვის დაუგვიანებლად და, როგორც წესი, კრებების გახსნა დანიშნულ დროზე ზუსტად.

ზოგიერთმა ამხანაგებმა რაიონული აქტივიდან, რომლებსაც რაიკომები გზავნიან პირველად პარტიულ ორგანიზაციებში დახმარების გასაწევად და საანგარიშო-საარჩევნო კრებების მუშაობაში მონაწილეობის მისაღებად, ვერ გაიგეს თავისი როლი, რის შედეგადაც ისინი გადაიქცნენ მიმავრებულებად, რწმუნებულებად. თბილისის საბჭოს გარაჟის (ცაიოვის რაიონი) და მრეწველჩროების № 83 მაღაზიის (26 კომისრის ხახ. რაიონი) პირველად პარტორგანიზაციებში კომუნისტები ხანგრძლივ საათზე მეტი ხნის განმავლობაში არ ხსნიდნენ პარტკრებებს, ელოდნენ „მიმავრებულებს“ რაიკომებიდან.

სთქმა რა ასეთ მოვლენებს არანორმალურად, საქართველოს კ. პ. (ბ) თბილისის კომიტეტის ბიურომ დაავალა რაიკომებს — ერთხელ კიდევ განუმარტონ ამხანაგებს რაიაქტივიდან და გააფრთხილონ, რომ ისინი იგზავნებიან არა როგორც „რწმუნებულები“ ან როგორც „წარმომადგენლები“, არამედ იგზავნებიან დახმარების გასაწევად და მონაწილეობის მისაღებად პირველადი პარტორგანიზაციების საანგარიშო - საარჩევნო კრებების მუშაობაში.

ზოგიერთ პარტორგანიზაციებში პარტკომების მდივნებს ანგარიშები პარტკომის მუშაობის შესახებ ფორმალურად შეაქვთ პარტკომის სხდომაზე განსახილველად და დასამტკიცებლად. ქიმკომბინატის პარტკომის მდივანმა ამხ. ხურციამ (ცაიოვის რაიკომი) ანგარიში პარტკომის სხდომაზე განსახილველად დაიყენა ერთი სათის წინ კომუნისტთა საერთო კრების დაწყებამდე. სპილენძის სატკეცი ქარხნის პარტკომის მდივანმა ამხ. მაჩაბელმა (სტალინის რაიკომი) მოიწვია პარტკომი ანგარიშის განსახილველად და დასამტკიცებლად კომუნისტთა საერთო კრების დაწყებასთან ერთად. ამრიგად, კომუნისტები საათზე მეტს ელოდნენ, ვიდრე პარტკომი ფაციფუცით დაამთავრებდა და ანგარიშის „განხილვასა“ და „დამტკიცებას“.

ასეთი პრაქტიკა იწვევს იმას, რომ ის შენიშვნები და შესწორებები, რომლებიც პარტკომების სხდომებზე პარტკომის წევრებს შეაქვთ, გამოხატულებას არ პოულობენ ანგარიშებში.

საქართველოს კ. პ. (ბ) თბილისის კომიტეტის ბიურომ წინადადება მისცა რაიკომებს და პირველად პარტორგანიზაციების პარტორგები, რათა მათ თავიანთ ანგარიშებში რამდენადმე უფრო ფართოდ გააშუქონ პარტორგანიზაციების მუშაობა საქართველოს სსრ უმაღლესი საბჭოს მომავალი არჩევნებისათვის მზადების, რათა მათ არა ფორმალურად, არამედ არსებითად ჩააბარონ ანგარიში იმის შესახებ, თუ რა ზომებია მათ მიერ დასახული ან ცხოვრებაში გატარებული მაგნებლობის შედეგების ლიკვიდაციისათვის იმ საწარმოებში, სადაც ამას ადგილი ჰქონდა.

თანახმად საკ. კ. პ. (ბ) ც. კ-ისა და საქართველოს კ. პ. (ბ) ც. კ-ის ბიუროს 1938 წლის 17 აპრილის გადაწყვეტილებისა, საქართველოს კ. პ. (ბ) თბილისის კომიტეტის ბიურომ დაავალა რაიკომებს განუმარტონ პირველადი პარტორგანიზაციების მდივნებსა და პარტორგებს, რომ ისინი, რომლებიც აღდგენილი არიან საკ. კ. პ. (ბ) რიგებში ან ახლად არიან მიღებული პარტიაში, მაგრამ არ მოუსწრიათ პარტბილეთების ხელზე მიღება, სარგებლობენ პარტიის წევრებისა და კანდიდატების ყველა იმ უფლებით, რაც საკ. კ. პ. (ბ) წესდებით არის გათვალისწინებული.

საქართველოს კ. პ. (ბ) თბილისის კომიტეტის ბიურომ წინადადება მისცა რაიკომებს უფრო ფართოდ დარაზმონ კომუნისტები პარტკომებისა და პირველადი პარტორგანიზაციების პარტორგების მუშაობის ნაკლოვანებათა კრიტიკის უფრო მეტად გაშლის საქმეში. რესპუბლიკური, აგრეთვე თბილისის გაზეთების რედაქტორებს საქ. კ. პ. (ბ) თბილისის კომიტეტის ბიურომ წინადადება მისცა გააძლიერონ კრიტიკა და პრესის ფურცლებზე გამოქვეყნება პირველადს პარტორგანიზაციებში ანგარიშის ჩაბარებისა და არჩევნების მიმდინარეობისა.

თბილისის მაუდის ფაბრიკის პარტკომის მდივანი ამხ. მ. შურადაშვილი პარტიის წევრებს უკითხავს საკ. კ. პ. (ბ) ცენტრალური კომიტეტის დადგენილებას ხელმძღვანელი პარტიული ორგანოების არჩევნების შესახებ.

ფოტო გინზბურგისა („სოიუზფოტოს“ საქ. განყ.)

პარტიული ორგანოების არჩევნები საქართველოში

მრავალფეროვანი, ნათელი, მჩქეფარე მუშაობაა საქართველოს პარტიულ ორგანიზაციებში. პირველმა პარტიულმა საანგარიშო - საარჩევნო კრებებმა უკვე გადაშალეს სრული სურათი მჩქეფარე პარტიული ცხოვრებისა და ცხადჰყვეს კომუნისტების უდიდესი პოლიტიკური აქტივობა, დაიარაზმნენ იმ ადამიანთა ახალი ფენები, რომელთა მუშაობაში მკაფიოდ ბრწყინავს შემოქმედებითი ბოლშევიკური ინიციატივის, გაბედულობის, ენერგიის ნაპერწკლები, იმ ადამიანთა ფენები, რომელნიც ბოლომდე ერთგული არიან ლენინ-სტალინის საქმისა.

საქართველოს კომუნისტური პარტიის ცენტრალურმა კომიტეტმა ამ უკანასკნელ ხანში 1700 კომუნისტი გამოაყენა ხელმძღვანელ პარტიულ, საბჭოთა და სამეურნეო სამუშაოზე. ეს ახალი კადრები მოვიდნენ საამქროებიდან, საწარმოებიდან, კოლმეურნეობებიდან, სპეციალისტების წრიდან. ისინი მალე ახერხებენ თავიანთი ახალი ხელმძღვანელი მუშაობის მასშტაბებისა და ხასიათის უჩვეულობის დაძლევას, დიდ დაჟინებას იჩენენ ტროცკისტ - ბუხარინელ ჯაშუშთა და ბურჟუაზიული ნაციონალისტების საზიზღარი ძირგამომთხრელი მუშაობის შედეგთა ლიკვიდაციის საქმეში.

ახალი აქტივის ზრდა — აი თვა, რომელსაც ყველაზე მეტად ეხებიან გამოსვლებში საანგარიშო - საარჩევნო კრებებზე. ფეროშპანგანეცის ქარხნის მუშა ამხ. სალაძე ამჟამად არის დირექტორი ავტოსარემონტო ქარხნისა, რომელიც უდიდესი ქარხანაა თბილისში. კომკავშირელი ვახტანგ ზუბაიშვილი, რომელიც არც ისე დიდი ხანია, რაც სახარატო დაზგასთან იდგა, დღეს კომკავშირის თბილისის კომიტეტის მეორე მდივნის მოვალეობას ასრულებს.

შეიძლება ბევრი ასეთი მაგალითი მოვიყვანოთ.

საანგარიშო - საარჩევნო კრებების წინ თბილისის პარტიულ ორგანიზაციაში გაიშალა პარტიული მუშაობის გამოცდილების საგულისხმო ურთიერთგაზიარება. პარტკომების მდივნების, პარტორგების, რაიკომთა ინსტრუქტორების, პროპაგანდისტების, აგიტატორების კრებებზე პარტიის რაიონულ კომიტეტებთან განხილულ იქნა მთელი რიგი საკითხები: რა დახმარებას ღებულობს თავის მუშაობაში ახალი აქტივი, როგორ არის მოწყობილი მუშაობა თანამგრძნობებთან, როგორ ამოწმებენ პარტიულ გადაწყვეტილებათა შესრულებას, ეხმარებიან თუ არა უმარტებულოდ გარიცხულთ და ამჟამად კი საკ. კ. პ. (ბ) ცენტრალური კომიტეტის იანვრის პლენუმის გადაწყვეტილებასთან დაკავშირებით აღდგენილთ, რომ ისინი ჩადგნენ პარტიული ცხოვრების კალაპოტში და სხვ. პარტიული მუშაობის გამოცდილების ამ ურთიერთმა გაზიარებამ ბევრად შეუწყო ხელი საანგარიშო-საარჩევნო კრებებზე კომუნისტების გამოსვლათა ხარისხის ამაღლებას, ხელი შეუწყო პარტიული მუშაობის საკითხთა უფრო კონკრეტულად განხილვას.

საანგარიშო - საარჩევნო კრებების უმრავლესობას ახასიათებს ბოლშევიკური ორგანიზებულობა და საკ. კ. პ. (ბ) ცენტრალური კომიტეტის ინსტრუქციის ზუსტად დაცვა. მაგრამ იქ, სადაც გულდასმით არ მომზადებულან, სადაც ცუდად სწავლობდნენ საკ. კ. პ. (ბ) ცენტრალური კომიტეტის ინსტრუქციას, სადაც პარტკომის მდივანი, პარტორგი ცუდად მოემზადნენ საანგარიშო მოხსენებისათვის, იქ საქმე სხვა ხასიათს ღებულობდა.

საქართველოს საკურორტო მშენებლობის გარაჟის პარტიულ ორგანიზაციაში კრების შესახებ მხოლოდ კრების წინა დღით შეატყობინეს; საანგარიშო - საარჩევნო კრების დონე ცუდმა მომზადებამ ჩამოაქვეითა. ამით აიხსნება ის, რომ კრებამ მიიღო არაკონკრეტული გადაწყვეტილებანი: „ჩატარდეს უპარტიოთა სისტემატური შესწავლა“, „უფრო მეტად ჩაებას კომკავშირულ მუშაობაში კომკავშირული ორგანიზაციის გაძლიერების მიზნით“, „აყვანილ იქნას საავიტაციო-მასობრივი მუშაობა უფრო მაღალ დონეზე“. ცხადია, ასეთი გადაწყვეტილებები არავის არაფერს აკისრებს. საქართველოს ადგილობრივი მრეწველობის სახალხო კომისარიატის ქიმიური კომბინატის პარტიულ ორგანიზაციაში პარტკომის მდივნის საანგარიშო მოხსენება განხილულ იქნა პარტიული კომიტეტის სხდომაზე სამი საათით ადრე საანგარიშო - საარჩევნო კრების დაწყებამდე, ქიმკომბინატის კომუნისტებს კრების შესახებ მხოლოდ კრების ჩატარების დღეს შეატყობინეს.

სულ სხვაგვარად ემზადება არჩევნებისათვის, მაგალითად, 26 კომუნარის სახ. ქარხნის პარტიული ორგანიზაცია. ქარხნის კომუნისტები ჩაბმული არიან საანგარიშო - საარჩევნო კრების მომზადების საქმეში. პარტიული კომიტეტის მდივანი ამხ. მოსიძე საანგარიშო მოხსენებას კაბინეტში არ აღგენს: საანგარიშო მოხსენების თვითეულ ნაწილს პარტიული კომიტეტის ერთერთი წევრი ამზადებს.

პარტიული კომიტეტის წევრები ამხ. ჯოხონელიძე, ხრამეული და გორის საკონსერვო ქარხნის პირველადი პარტიული ორგანიზაციის საანგარიშო - საარჩევნო კრება 25 წუთის დაგვიანებით დაიწყო. კრებამ მოისმინა პარტკომის მდივნის ამხ. ნ. სამნიაშვილის საანგარიშო მოხსენება.

ამხ. ნ. სამნიაშვილმა პარტორგანიზაციის კრებას გააცნო ერთი წლის განმავლობაში ჩატარებული მუშაობა. განსაკუთრებით აღნიშნა ახალი კადრების დაწინაურების საქმეში მიღწეული წარმატებანი და არსებული ნაკლოვანებები.

ამ ხნის განმავლობაში, — აცხადებს მომხსენებელი, — ჩვენ დავაწინაურეთ 10 ამხანაგი ხელმძღვანელ სამუშაოზე, მაგრამ საჭილკონსერვტრესტის დირექცია ამ საკითხში აშკარად ხელს გვიშლის. მაგალითად, ამხ. ბ. მჭედლიშვილი (საკ. კ. პ. (ბ) წევრი 1931 წლიდან) საამქროს მანქანების მომწესრიგებლად დავაწინაურეთ ტრანსპორტის გამგედ, არ გასულა 15 დღე და მოდის ბრძანება საქკონსერვხილტრესტიდან: „როგორც ტრანსპორტის საქმის არამცოდნე, მჭედლიშვილი განთავისუფლებულ იქნას სამუშაოდანო“. ნამდვილად კი ამხ. მჭედლიშვილის მოხსნის მიზეზი ის იყო, რომ ჩვენმა პირველადმა პარტორგანიზაციამ გააკრიტიკა ტრესტის ხელმძღვანელები, კადრების სექტორის გამგე კარაპეტიანი და თვით მმართველი ამხ. ავაქოვი.

ასეთივე ბედი ეწია ამხ. ივ. ლეჟავას, რომელიც დავაწინაურეთ ქარხნის მთავარ ინჟინრად. საქკონსერვხილტრესტი ამხ. ლეჟავას არავითარ ხელმძღვანელობას და დახმარებას არ უწევდა. მან 6-ჯერ განცხადებით მიმართა ტრესტის მმართველს დახმარებისათვის, მაგრამ უშედეგოდ. ბოლოს ამხ. ლეჟავა იძულებული შეიქნა შეეტანა განცხადება თანამდებობიდან განთავისუფლების შესახებ. ახლა კი გამოჩინა „გულისხმიერება“ ამხ. ავაქოვმა და ამხ. ლეჟავა მყისვე გაანთავისუფლა.

მოხსენების გარშემო გამართულ კამათში მონაწილეობა მიიღო 19 ამხანაგმა. გამოსული ამხანაგები ბედულად აკრიტიკებდნენ პარტკომის მუშაობას.

ამხ. ლეჟავამ განაცხადა: გასულ წელს გორის საკონსერვო ქარხანამ საწარმოო გეგმა მხოლოდ 71,3 პროცენტით შეასრულა. გეგმის შეუსრულებლობის მთავარი მიზეზი იყო ის, რომ ქარხნის დირექტორებად მოკალთებული იყვნენ ხალხის დაუძინებელი მტრები, რომლებიც შლიდნენ ქარხნის მუშაობას, პარტიულმა ორგანოებმა კი ვერ გამოიჩინა საკმარ სიფხიზლე.

პარტიულ ორგანიზაციაში მოდუნებული იყო რევოლუციური სიფხიზლე. პარტკომმა დოყლაპიობა გამოიჩინა ხალხის მტრების გამომჟღავნებაში.

ამხანაგებმა ცერცვაძემ, გასიტაშვილმა და ქოიავამ მკაცრად გააკრიტიკეს პარტკომის მუშაობა. განსაკუთრებით აღნიშნეს პარტკომის სუსტი ხელმძღვანელობა პარტიული დადგენილებებისა და დავალებების შესრულებაში. ქარხანაში სუსტია პარტიული ხელმძღვანელობა კომკავშირის ორგანიზაციებისადმი. კომკავშირის პირველადს ორგანიზაციაში 107 წევრია, აქედან საკ. კ. პ. (ბ) რიგებში მხოლოდ 11 ამხანაგია მიღებული.

— რაბონის ჩირის სახმობ ქარხნებს სრულებით არ ეწეოდა პარტიული ხელმძღვანელობა, — აცხადებს ამხ. ცერცვაძე. პარტკომის მდივანი ერთხელაც არ მოსულა ჩემთან და არ მოუცია რჩევა პარტბურო მუშაობაზე. ქარხნის პარტიულ ორგანიზაციას აქვს საუკეთესოდ მოწყობილი პარტიული კაბინეტი, მაგრამ ის ვერ ამართლებს თავის დანიშნულებას. არ ეწყობა კონსულტაციები და ლექციები ცალკე საკითხებზე.

საანგარიშო კრებაზე გამოირკვა, რომ ხშირია პოლიტსკოლის სამეცადინო დღეების უმიზეზოდ გაცდენის შემთხვევები (მაგალითად, ავაქოვას გაცდენილი აქვს 20 საათი, ლუკაშვილს 7 საათი, ჯებისაშვილს—13, ხარიტონოვას—11, შალამოვს—14 და ა. შ.).

პარტკომის განვლილი მუშაობა კრებამ დამაკმაყოფილებლად შეაფასა და მიიღო კონკრეტული ღონისძიებანი შემდგომი მუშაობის გაუმჯობესებისათვის.

პარტკომის წევრებად არჩეულ იქნენ ამხ. ნ. სამნიაშვილი, პ. ბეგიაშვილი, შ. ცერცვაძე, ბ. მჭედლიშვილი, ბ. თურაზაშვილი, ივ. ლეჟავა და გ. ედიშერაშვილი.

პარტკომის მდივნად არჩეულ იქნა ამხ. ნ. სამნიაშვილი, მოადგილეებად—ამხ. შ. ცერცვაძე და ბ. თურაზაშვილი. რაიონის პარტიულ კონფერენციაზე გასაგზავნად აირჩიეს გ. გოჩიაშვილი, მ. შატაკიშვილი, ვ. ურიგაშვილი, ლ. ხორბალაძე, ნ. სამნიაშვილი, გ. ედიშერაშვილი, ბ. მჭედლიშვილი და პ. ბეგიაშვილი.

სათანადო ხმით დელეგატად არჩეულ იქნა ამხ. ნ. კუდუხაშვილი.

ლ. ხორბალაძე

აღვზარდოთ და დავაწინაუროთ ახალი კადრები

(გორი, საკ. კორესპონდენტისაგან)

გორის საკონსერვო ქარხნის პირველადი პარტიული ორგანიზაციის საანგარიშო - საარჩევნო კრება 25 წუთის დაგვიანებით დაიწყო. კრებამ მოისმინა პარტკომის მდივნის ამხ. ნ. სამნიაშვილის საანგარიშო მოხსენება.

ამხ. ნ. სამნიაშვილმა პარტორგანიზაციის კრებას გააცნო ერთი წლის განმავლობაში ჩატარებული მუშაობა. განსაკუთრებით აღნიშნა ახალი კადრების დაწინაურების საქმეში მიღწეული წარმატებანი და არსებული ნაკლოვანებები.

ამ ხნის განმავლობაში, — აცხადებს მომხსენებელი, — ჩვენ დავაწინაურეთ 10 ამხანაგი ხელმძღვანელ სამუშაოზე, მაგრამ საჭილკონსერვტრესტის დირექცია ამ საკითხში აშკარად ხელს გვიშლის. მაგალითად, ამხ. ბ. მჭედლიშვილი (საკ. კ. პ. (ბ) წევრი 1931 წლ

ალმანახი

ბელადის ანდერძი

ბელადის ანდერძი (სომხ.) — ეროვნული ეპოსის ციკლი. ეპოსის ამ ციკლის ძირითადი ნაწილი ეხება ბელადის ანდერძის ამბავს. ბელადი ანდერძს ტოვებს ცოლისა და ვაჟიშვილის მიმართ. ანდერძის ამბავი ეპოსის ამ ციკლში სხვადასხვა ვარიანტით არის წარმოდგენილი. ანდერძის ამბავი ეპოსის ამ ციკლში სხვადასხვა ვარიანტით არის წარმოდგენილი. ანდერძის ამბავი ეპოსის ამ ციკლში სხვადასხვა ვარიანტით არის წარმოდგენილი.