ᲡᲠᲣᲚᲔᲤᲐᲡᲐᲓᲒᲝᲛ ᲛᲣᲨᲐᲗᲐ ᲒᲐᲔᲠᲗᲘᲐᲜᲔᲑᲐ, ᲨᲔᲔᲠᲗᲓᲘᲗ!

კომუნისტი

ᲡᲐᲥ. ᲙᲐ. (ᲑᲝ) ᲪᲔᲜᲢᲠᲐᲚᲣᲠᲘ ᲙᲝᲛᲘᲢᲔᲢᲘᲡ, ᲗᲑᲘᲚᲘᲡᲘᲡ Კ-ᲘᲡ ᲓᲐ ᲪᲐᲙᲘᲡ ᲝᲠᲒᲐᲜᲝ

№ 101 (5202) | ᲮᲣᲗᲨᲐᲑᲐᲗᲘ, 5 ᲛᲐᲘᲡᲘ 1938 ᬋ. | ᲤᲐᲡᲘ 10 ᲙᲐᲞ.

პრესა ერთადერთი იარაღია, რომლის საშუალებითაც პარტია ყოველდღე, ყოველსაათს ელაპარაკება მუშათა კლასს მისთვის საჭირო ენაზე. სხვა საშუალება სულიერი ძაფების გაბმისა პარტიასა და კლასს შორის, სხვა მოქნილი აპარატი ბუნებაში არ არსებობს.

ი. სტალინი

ᲐᲠᲐᲜᲐᲙᲐᲜᲝᲜᲘᲖᲔᲑᲣᲚᲘ ᲒᲐᲛᲝᲪᲔᲛᲐ

ბოლშევიკური გეჭდვითი სიტყვის ზეიმი

ბოლშევიკური პრესა, რომელიც შეჰქმნეს პროლეტარული რევოლუციის დიდმა ბელადებმა ლენინმა და სტალინმა, დღეს შეაჯამებს თავისი განვლილი სახელოვანი შემოქმედებითი ბრძოლის შედეგებს და დასახავს ღონისძიებებს შემდგომი მუშაობის გაუმჯობესებისა და მასებთან კავშირის კიდევ უფრო გაძლიერებისათვის.

ბოლშევიკური პრესის ისტორია უაღრესად მჭიდროდ და განუყრელად დაკავშირებულია ჩვენი პარტიის ისტორიასთან.

ცნობილია, თუ რა დიდი როლი შეასრულა ლენინურმა „ისკრამ“ პარტიის შექმნისა და ჩამოყალიბების საქმეში.

სახელოვანმა ლენინურ-სტალინურმა „პრავდამ“, რომელიც წარმოიშვა 1912 წელს — რევოლუციური აღმავლობის ეპოქაში, უდიდესი როლი შეასრულა ბოლშევიზმისა და მუშათა კლასის ძალთა შემჭიდროების საქმეში, პროლეტარიატის დიქტატურის გამარჯვებისა და განმტკიცებისათვის გმირულ ბრძოლებში, დიადი სოციალისტური მშენებლობის ბრწყინვალე გამარჯვებაში.

მთელი ჩვენი ბოლშევიკური პრესა სწვალობდა და სწვალობს, იზრდებოდა და იზრდება „პრავდის“ საბრძოლო ტრადიციებზე. მაღალი ბოლშევიკური იდეურობა, შეურიგებლობა პარტიისა და მუშათა კლასის მტრებისადმი, რევოლუციის მტრებისადმი, მასებთან ურღვევი და განუყრელი კავშირი, — აი რა ახასიათებს „პრავდას“, რომელსაც მაღლა უჭირავს მარქსიზმ - ლენინიზმის დიადი უძლეველი დროშა.

მსოფლიოში არსად არ არის და არც შეიძლება იყოს ბეჭდვითი სიტყვის ისეთი თავისუფლება, მისი ყოველმხრივი აყვავებისა და განვითარების ისეთი კოლოსალური საშუალებანი, როგორც ეს არის ჩვენში, გამარჯვებული სოციალიზმის დიად ქვეყანაში.

კაპიტალისტურ ქვეყნებში, ფაშისტურ სახელმწიფოებზე რომ აღარაფერი ვთქვათ, ყოველგვარი ლაპარაკი ბეჭდვითი სიტყვის თავისუფლებაზე მშრომელი ხალხის აშკარა, უსირცხვილო მოტყუებაა, რადგან იქ, სადაც ყველაფერი ფულით იზომება, სადაც ყველაფერს კაპიტალი განაგებს, შეუძლებელია იყოს ბეჭდვითი სიტყვის ნამდვილი თავისუფლება. „კაპიტალისტები, — ამბობდა ლენინი, — ბეჭდვითი სიტყვის თავისუფლებას უწოდებენ მდიდრებისაგან ბეჭდვითი სიტყვის მოსყიდვის თავისუფლებას, იმის თავისუფლებას, რომ გამოიყენონ სიმდიდრე ეგრეთწოდებული საზოგადოებრივი აზრის ფაბრიკაციისა და გაყალბებისათვის“.

სსრ კავშირის ხალხებმა ლენინ-სტალინის უძლეველი პარტიის ხელმძღვანელობით მოიპოვეს უდიდესი წარმატებები, რაც ჩაწერილი და საკანონმდებლო გზით განმტკიცებულია დიად სტალინურ კონსტიტუციაში.

სტალინური კონსტიტუციის მე-125 მუხლი ამბობს:

„მშრომელთა ინტერესების შესაბამისად და სოციალისტური წყობილების განმტკიცების მიზნით სსრ კავშირის მოქალაქეებისათვის კანონით უზრუნველყოფილია:

ა) სიტყვის თავისუფლება,

ბ) ბეჭდვითი სიტყვის თავისუფლება,

გ) კრებებისა და მიტინგების თავისუფლება,

დ) ქუჩაში მსვლელობათა და დემონსტრაციათა თავისუფლება.

მოქალაქეთა ეს უფლებანი უზრუნველყოფილია მშრომელებისა და მათი ორგანიზაციებისათვის სტამბების, ქაღალდის მარაგის, საზოგადოებრივი შენობების, ქუჩების, კავშირგაბმულობის საშუალებათა და სხვა მატერიალურ პირობათა მინიჭებით, რომლებიც კი აუცილებელია მათი განხორციელებისათვის“.

1913 წელს მეფის რუსეთში გამოდიოდა მხოლოდ 859 გაზეთი, 1936 წელს კი ჩვენში გამოდიოდა 9.250 გაზეთი 38 მილიონი ტირაჟით. საბჭოთა ქვეყანაში წარმოიშვა მრავალი ისეთი გაზეთი, რომელზედაც რევოლუციამდე წარმოდგენაც არავის ჰქონდა, — ესენია ფაბრიკა-ქარხნების, საბჭოთა მეურნეობების, სამანქანო - სატრაქტორო სადგურებისა და უმაღლესი სასწავლებლების ნაბეჭდი გაზეთები. ახლა სსრ კავშირის თითქმის ყველა რაიონში გამოდის ნაბეჭდი რაიონული გაზეთები, რომელთაგან ბევრი ყოველდღიურია.

ომამდელ პერიოდთან შედარებით უაღრესად დიდია წიგნებისა და ჟურნალების რიცხვის ზრდაც. თუ 1913 წელს წიგნის პროდუქცია შეადგენდა 26.174 ნაბეჭდ ერთეულს 86,7 მილიონი ეგზემპლარით, 1936 წელს წიგნის პროდუქცია სსრ კავშირში უდრიდა 43.348 ნაბეჭდ ერთეულს 571,1 მილიონი ტირაჟით.

აქ მოყვანილი ციფრები საუკეთესო დადასტურებაა ამხანაგ სტალინის სიტყვებისა, რომ: „პრესა უნდა იზრდებოდეს არა ყოველდღიურად, არამედ ყოველ საათობით, იგი ჩვენი პარტიის ყველაზე ბასრი და ყველაზე ძლიერი იარაღია“.

მაგრამ არ შეიძლება არ აღინიშნოს, რომ ჩვენს პრესას, — როგორც საქარხნო და რაიონულ, ისე საოლქო და რესპუბლიკურ გაზეთებს, და მათს რიცხვში გაზეთ „კომუნისტს“, ჯერ კიდევ მრავალი ნაკლი აქვს თავის მუშაობაში.

„ჩამორჩენილი გაზეთი მკვდარია. გაზეთი უნდა მიდიოდეს ყველაზე წინ“, — გვასწავლიდა ლენინი. ფაქტია, რომ ბევრი ჩვენი გაზეთი ვერ აკმაყოფილებს დიდი ლენინის ამ მოთხოვნას, რადგან ჩამორჩება საბჭოთა მკითხველის გაზრდილ კულტურულ მოთხოვნებს.

სამართლიანად აღნიშნავდა ამხ. ლ. ბერია საქ. კ. პ. (ბ) მე-10 ყრილობაზე:

„... ჩვენს პრესაში ზოგჯერ თავს იჩენს ხოლმე ცალკეული პოლიტიკური დამახინჯებანი. ჩვენი გაზეთების ფურცლებზე ადგილი ჰქონდა მლიქვნელობის, ბაქიობის ელემენტებს, რაც უცხოა ბოლშევიკური პრესის ტრადიციებისათვის. სუსტად არის გაშლილი ჩვენი პარტიული, საბჭოთა და სამეურნეო ორგანიზაციების ნაკლოვანებათა კრიტიკა. გაზეთების, ჟურნალებისა და წიგნების ენა, სტილი და მხატვრული გაფორმება ზოგჯერ დაუდევარია“.

ბევრს საბჭოთა ჟურნალისტს ჯერ კიდევ არა აქვს საკმაო პოლიტიკური და კულტურული განათლება, ჯერ კიდევ დაბალია მათი საერთო ცოდნის დონე, რასაც თავიანთ სასარგებლოდ იყენებენ ხალხის მტრები.

ფაშიზმის აგენტები — ტროცკისტ-ბუხარინელი ნაძირალები ზოგჯერ ახერხებდნენ გამძვრალიყვნენ ჩვენი გაზეთების რედაქციებში, სადაც ეწეოდნენ თავიანთ მავნებლურ მუშაობას. უკანასკნელ ხანებში დიდი მუშაობა იქნა ჩატარებული გაზეთებისა და ჟურნალების რედაქციების გასაწმენდად ხალხის მტრებისაგან. მაგრამ ამ მიმართულებით მუშაობა ჯერ კიდევ არ დამთავრებულა. საჭიროა მივაღწიოთ იმას, რომ ბოლშევიკური პრესის ფრონტზე მუშაობდნენ მხოლოდ სავსებით შემოწმებული და ლენინ-სტალინის საქმის უსაზღვროდ ერთგული ადამიანები.

დღევანდელი დღე უნდა გადაიქცეს გარდატეხის მომენტად ბოლშევიკური პრესის ყველა რგოლის შუშაობის გაუმჯობესების საქმეში. გადაჭრით უნდა გავაძლიეროთ ბოლშევიკური კრიტიკა და თვითკრიტიკა გაზეთის ფურცლებზე, კიდევ უფრო უნდა დავუახლოვდეთ ფართო მასებს და ვისწავლოთ მათგან. ამასთან, აუცილებელია გავამაგროთ რედაქციები უნარიანი და შემოწმებული კადრებით, ავამაღლოთ გაზეთის მუშაკთა პოლიტიკური მომზადების დონე, დავეუფლოთ ბოლშევიზმს, დავამყაროთ ბოლშევიკური წესრიგი სარედაქციო - საგამომცემლო და პოლიგრაფიულ მეურნეობაში.

„საჭიროა უზრუნველვყოთ ჩვენი პარტიული ორგანიზაციების ყოველდღიური ხელმძღვანელობა პრესისადმი, საჭიროა, რომ პარტიის საოლქო, საქალაქო და სარაიონო კომიტეტების თვით პირველი მდივნები პირადად მუშაობდენ პრესის საკითხებზე. უნდა ავამაღლოთ რედაქტორთა როლი, დავუახლოვოთ ისინი ხელმძღვანელობას“ (ბერია).

მიმდინარე წელს პრესის დღე ტარდება ისეთ პირობებში, როცა ჩვენი გაზეთების წინაშე უაღრესად რთული და პასუხსაგები ამოცანები დგანან. საქ. სსრ უმაღლესი საბჭოს არჩევნების ჩატარება სტალინური კონსტიტუციის საფუძველზე, ხელმძღვანელი პარტიული ორგანოების არჩევნები, ბრძოლა საგანგებულო თესვის წარმატებით დამთავრებისათვის — აი ის საკითხები, რომლებიც ახლა ჩვენი გაზეთების ყურადღების ცენტრში უნდა იდგნენ.

ეჭვი არ არის, რომ ბოლშევიკური პრესა, — ჩვენი პარტიის ყველაზე ბასრი და ყველაზე ძლიერი იარაღი, გამოჭედილი დიდი ბელადების ლენინისა და სტალინის მიერ პროლეტარული რევოლუციისათვის ბრძოლის ქარცეცხლში, შემდეგშიც მაღლა დაიჭერს მარქსიზმ-ლენინიზმის დიად დროშას და მის გარშემო კიდევ უფრო შეამჭიდროვებს პარტიულ და არაპარტიულ ბოლშევიკთა მილიონიან მასებს.

ვ. ი. ლენინი, ი. ბ. სტალინი და ვ. მ. მოლოტოვი „პრავდის“ რედაქციაში 1917 წელს. ნახატი მხატ. ვასილევისა.
(ვ. ი. ლენინის ცენტრალური მუზეუმი). „სოიუზფოტო“.

საპირველმაისო პარადის მონაწილეთა მიღება კრემლში პარტიისა და მთავრობის ხელმძღვანელთა მიერ

კრემლის დიდ სასახლეში 2 მაისს სრულიად-საკავშირო კომუნისტური პარტიის (ბოლშევიკების) და სსრ კავშირის მთავრობის ხელმძღვანელებმა მიიღეს საპირველმაისო პარადის მონაწილენი.

კრემლის სასახლის ვეებერთელა დარბაზებში 18 საათისათვის შეიკრიბნენ საპირველმაისო პარადის მონაწილენი: მუშურ-გლეხური წითელი არმიისა და სამხედრო-საზღვაო ფლოტის ყველა ხარისხისა და ყველა სახის ჯარების მეთაურები, პოლიტმუშაკები, ინჟინრები და ტექნიკოსები, რომელთაც წინა დღით მოახდინეს დიადი საბჭოთა ხალხის შეიარაღებული ძალების შეურყეველი ძლიერების დემონსტრაცია.

18 საათსა და 30 წუთზე გიორგის დარბაზში გამოჩნდნენ ამხანაგი სტალინი, მოლოტოვი, ვოროშილოვი, კაგანოვიჩი, კალინინი, ანდრეევი, ჩუბარი, მიქოიანი, ეჟოვი. მჭუხარე, ხანგრძლივი ოვაციით შეხვდნენ დამსწრენი პარტიისა და მთავრობის ხელმძღვანელებს. გრგვინვისებური წითელარმიული „ურას“ ძახილით მიესალმნენ დამსწრენი ხალხთა დიდ ბელადს ამხანაგ სტალინს და მის უახლოეს თანამებრძოლებს.

საკავშირო კ. პ. (ბ) ცენტრალური კომიტეტისა და საბჭოთა კავშირის მთავრობის სახელით სახელოვან მებრძოლებს, მეთაურებსა და პოლიტმუშაკებს — საპირველმაისო პარადის მონაწილეებს, — მიესალმა თავდაცვის სახალხო კომისარი საბჭოთა კავშირის მარშალი ამხანაგი ვოროშილოვი. პირველი თავისი სიტყვა ამხანაგმა ვოროშილოვმა მიუძღვნა მუშურ-გლეხურ წითელ არმიას და სამხედრო-საზღვაო ფლოტს.

მიმართავს რა შეკრებილთ, ის ლაპარაკობს:

— მუშურ-გლეხურმა წითელმა არმიამ გუშინ მოახდინა თავისი ძლიერების ორგანიზებულობის, თავისი მაღალი ბრძოლისუნარიანობის დემონსტრაცია არა მარტო ჩვენი საბჭოთა კავშირის დედაქალაქის წითელ მოედანზე, არამედ საბჭოთა რესპუბლიკებისა და ოლქების სხვა ქალაქების მოედნებზედაც. როგორც წინათ, წითელმა არმიამ გვიჩვენა გუშინ თავისი სრული საბრძოლო მზადყოფნა, გვიჩვენა, რომ მას შეუძლია ყოველ წუთში საჭმის კვალიფიციური ცოდნით დაჰკრას მტერს.

ამხანაგ ვოროშილოვის ამ სიტყვებს ჰფარავს საღამოზე ყველა დამსწრეთა მჭუხარე ტაში.

ამის შემდეგ ამხანაგი ვოროშილოვი ლაპარაკობს ჩვენს დიდ, მშვენიერ და ჯერჯერობით მთელ მსოფლიოში ერთადერთ საბჭოთა ხალხზე, რომელსაც ასე მხურვალედ უყვარს თავისი წითელი არმია და სამხედრო-საზღვაო ფლოტი და ყველაფერს აკეთებს მათი ძლიერებისა და უძლეველობისათვის.

ამხანაგ ვოროშილოვის სიტყვებს, რომლებიც მან მიუძღვნა სახელოვან სრულიად-საკავშირო კომუნისტურ პარტიას (ბოლშევიკებისას) და ჩვენი გამარჯვების ორგანიზატორსა და სულის ჩამდგმელს, ყველა მშრომელისათვის უახლოესსა და გასაგებ დიდ სტალინს, მთელი დარბაზი მხურვალე ოვაციებით ეგებება. ხანგრძლივი ტაშით, შეძახილებით — „ურა ამხანაგ სტალინს!“, „გაუმარჯოს ჩვენს საყვარელ სტალინს!“, „სალამი მშრომელთა დიდ ბელადს ამხანაგ სტალინს!“, — კრემლში მიღების დამსწრენი გამოხატავენ მთელი მუშურ-გლეხური წითელი არმიისა და სამხედრო-საზღვაო ფლოტის აზრებსა და გრძნობებს.

ყველა დამსწრეთა მჭუხარე და აღტაცებული ტაშის გრიალში ამხანაგმა ვოროშილოვმა გადასცა სალამი მუშურ-გლეხური წითელი არმიისაგან საბჭოთა მთავრობის მეთაურს — სსრ კავშირის სახალხო კომისართა საბჭოს თავმჯდომარეს ვიაჩესლავ მიხეილის-ძე მოლოტოვს და უმაღლესი საბჭოს პრეზიდიუმის თავმჯდომარეს მიხეილ ივანეს-ძე კალინინს.

ამის შემდეგ სიტყვით გამოვიდა ამხანაგი მოლოტოვი, რომელიც მხურვალედ მიესალმა ყველა სახის შეიარაღების და ჯარების მებრძოლებს, მეთაურებს, უფროსებსა და მეთაურთა მეთაურს კლიმენტი ეფრემის-ძე ვოროშილოვს. დიდხანს არ სწყდება მჭუხარე ოვაცია მთელი დარბაზისა წითელი არმიის ბელადის საბჭოთა კავშირის მარშალის ამხანაგ ვოროშილოვის პატივსაცემად.

მიღების მონაწილეთათვის გაიმართა კონცერტი, რომელშიც მონაწილეობას იღებდნენ სსრ კავშირის სახალხო არტისტები ბარსოვა და რეიზენი, რესპუბლიკის დამსახურებული არტისტები კოზლოვსკი, მიხაილოვი, ნორკოვი, ობრასცოვი, დიდი თეატრის ბალეტის სოლისტები ლეპეშინსკაია და რისფსრ დამსახურებული არტისტი ერმოლაევი, სრულიად საკავშირო და საერთაშორისო კონკურსების ლაურეატები პიანისტი ფლიერი და ვიოლინისტი გილელსი, ფრუნზეს სახელობის წითელი არმიის ცენტრალური სახლის ბალალაიკის დამკვრელთა წითელარმიული ორკესტრი და ჯაზ-ორკესტრი უტიოსოვის ხელმძღვანელობით. (საკდესი).

საბერძნეთის ახალი ელჩის ჩამოსვლა

2 მაისს მოსკოვში ჩამოვიდა საბერძნეთის ახალი საგანგებო ელჩი და სრულუფლებიანი მინისტრი ბ-ნი მარკეტი.

ბელორუსიის ვაგზალზე ბ-ნ მარკეტის შეხვდნენ საგარეო საქმეთა სახალხო კომისარიატის საოქმო განყოფილების გამგე ამხ. ვ. ნ. ბარკოვი და საბერძნეთის მისიის მთელი შემადგენლობა საქმეთა რწმუნებულის ბ-ნ კინდინისის მეთაურობით. (საკდესი).

1938 წლის 5 მაისს, საღამოს სრულ 7 საათზე, წითელი არმიის სახლში (რუსთაველის პროსპექტი, № 10), მოწვეულია

პარტიულ - კომკავშირული და პროფკავშირული აქტივის კრება პრესის მუშაკებთან ერთად.

კრებაზე მოსმენილი და განხილული იქნება გაზეთ „კომუნისტის“ რედაქტორის ამხ. ვ. ხატიაშვილისა და „ზარია ვოსტოკას“ რედაქტორის ამხ. ვ. გრიგორიანის მოხსენებები.

მოწვეულ ამხანაგთა დასწრება სავალდებულოა.

ᲢᲘᲙᲘᲡᲘᲡ ᲑᲣᲮᲢᲘᲓᲐᲜ, 1938 ᬋᬋᲚᲘᲡ
28 ᲐᲞᲠᲘᲚᲘ, ᲙᲠᲔᲛᲚᲘ

ამხანაგებს — სტალინს, მოლოტოვს, ვოროშილოვს, ეჟოვს, მიქოიანს

პატაკი

თქვენი დავალება მოდრეიფე ყინულმჭრელებიდან: „სადკო“, „სედოვი“, „მალიგინი“ — ადამიანთა გადმოყვანის შესახებ შესრულებულია ალექსეევის ნ—172, გოლოვინის ნ—170 და ორლოვის ნ—171 თვითმფრინავების მიერ. გადმოყვანილია ტიკსში 184 კაცი, ყინულმჭრელებზე დატოვებულია 33 კაცი, რომლებიც მოშარაგებული არიან სურსათით, ტანისამოსით და საწვავი მასალით, რაც მათ 2 წელიწადზე მეტს ეყოფათ.

ვამაყობთ თქვენს მიერ მოცემული დავალების შესრულებით. საჰაერო ხომალდების მეთაურები: **ალექსეევი, გოლოვინი, ორლოვი.**

შტურმანები: **ყუკოვი, პეტროვი, ბოგერი.**

უფროსი ბორტმექანიკოსები: **სუგრობოვი, ჩეჩინი, ფრუტეცკი.**

პარტორგი — **ერემინი.**

კიდევ უფრო მჭიდროდ დავირაზმოთ ლენინ-სტალინის პარტიის გარშემო

საქართველოს კომუნისტური პარტიის (ბოლშევიკების) ცენტრალური კომიტეტის მიმართვა ყველა ამომრჩეველთადმი, რომელიც გუშინ გამოქვეყნდა, უდიდესი პოლიტიკური მნიშვნელობის დოკუმენტს წარმოადგენს. ცენტრალური კომიტეტის მიმართვა ნათლად ასახავს ლენინურ-სტალინური ნაციონალური პოლიტიკის ბრწყინვალე გამარჯვების შედეგად მოპოვებულ მიღწევებს, კომუნისტური პარტიის ურყევ კავშირს ყველა ხალხთან, კომუნისტებისა და უპარტიოების ბლოკის გამარჯვებას.

ჩვენი პარტია ყოველთვის მჭიდრო კავშირში იყო უპარტიო მასებთან. პარტიის კავშირი უპარტიო მასებთან ყოველთვის წარმოადგენდა და წარმოადგენს ლენინ-სტალინის პარტიის პოლიტიკის საფუძველს. „მასებთან კავშირი, — გვასწავლის ამხანაგი სტალინი — ამ კავშირის განმტკიცება, მზადყოფნა იმისათვის, რომ ყური დაუგდოს მასების ხმას, — აი რაშია ბოლშევიკური ხელმძღვანელობის ძალა და უძლეველობა“. ბოლშევიკების პარტიას მხოლოდ მასებთან მტკიცე კავშირში შეეძლო მოეპოვებინა და კიდეც მოიპოვა უდიდესი გამარჯვებანი კომუნიზმისათვის ბრძოლაში. ამ გამარჯვებებს, მიღწევებს პოლიტიკურ, ეკონომიურ და კულტურულ ფრონტებზე საქართველოს მშრომელი მასები ცენტრალური კომიტეტის მიმართვასთან დაკავშირებით კიდევ ერთხელ დაათვალიერებენ, იმას, რაც ახლა ჩვენ გვაქვს, შეადარებენ წარსულს, წარმოიდგენენ, რა იყო საქართველო წინათ, წყეული მეფისა და უბადრუკი მენშევიკების ბატონობის დროს, რას მიაღწია მან საბჭოთა ხელისუფლების დამყარების შემდეგ ბოლშევიკური პარტიის მეთაურობით, დიდი სტალინის ხელმძღვანელობით.

ცენტრალური კომიტეტის ეს მიმართვა საქართველოს მშრომელ მასებს ნათლად და გარკვეულად უჩვენებს, რომ ძველად საქართველო მეფის მთავრობის საწველ ფურად იყო გადაქცეული, რომ

„საქართველოს მშრომელნი ჰგმანავდნენ კოლონიური ჩაგვრისა და ბურჟუაზიულ - მემამულური ექსპლოატაციის ორმაგ უღლის ქვეშ.

ახლა კი საბჭოთა საქართველო წარმოადგენს აყვავებულ რესპუბლიკას, განვითარებული სოციალისტური მრეწველობითა და მოწინავე სასოფლო მეურნეობით...

განუხრელად იზრდება მუშებისა და მოსამსახურეების რეალური ხელფასი. წლითიწლობით მატულობს კოლმეურნეობებში შრომადღის ღირებულება. საქართველოს ათეული კოლმეურნეობები მილიონერები გახდნენ. კოლმეურნეთა ფართო მასები უკვე გახდნენ შეძლებულნი და განაგრძობენ თავიანთი მატერიალური კეთილდღეობის შემდგომ განმტკიცებას.

ამჟამად მუშებსა, გლეხებსა და ინტელიგენციაში არავის არ შეიძლება ჰქონდეს ნასახიც კი ხვალინდელი დღის რწმენის უქონლობისა.

ჩვენი ქვეყნის ყოველი მოქალაქის წინაშე გადაშლილია თავისი შრომის, თავისი შემოქმედებითი ძალების გამოყენების ფართო შესაძლებლობა სახელმწიფო, სამეურნეო და კულტურული მშენებლობის ყოველ სარბიელზე.

შეძლებულად და საამურად ცხოვრობენ ახლა საბჭოთა საქართველოს ხალხები“.

ეს გამარჯვებები მოპოვებულია ლენინ-სტალინის პარტიის ხელმძღვანელობით, დიდი სტალინის მეთაურობით. საქართველოს კომუნისტურმა პარტიამ (ბოლშევიკებისამ), განუხრელად ასრულებდა რა საკ. კ. პ. (ბ) ცენტრალური კომიტეტისა და პირადად ამხანაგ სტალინის მითითებებს, უდიდეს გამარჯვებებს მიაღწია ხალხის მტრებთან ბრძოლაში. კომუნისტურმა პარტიამ გამოამჟღავნა და მთელი ჩვენი ქვეყნის მშრომელ მასებს აჩვენა საზიზღარ ტროცკისტ-ბუხარინელ-რიკოველების კონტრრევოლუციური მოქმედებანი: რომ საზიზღართა შორის ეს უსაზიზღრესნი ცდილობდნენ ჩვენში კაპიტალიზმის აღდგენას და მშრომელთათვის მონობისა და უუფლებობის მძიმე უღლის დადგმას. ხალხის გამომჟღავნებულმა მტრებმა დამსახურებული პასუხი მიიღეს.

ერთა შორის შუღლის ნაცვლად, რაც მეფისა და მენშევიკების დროს საქართველოში იყო გამეფებული, ახლა ბოლშევიკების პარტიის ხელმძღვანელობით ხალხთა ძმური ოჯახი და დამკვიდრდა. სამუდამოდ ლიკვიდირებულია ხალხთა ურთიერთ უნდობლობა.

მსოფლიოში არცერთ პარტიას არ შეეძლო მიეცა ხალხისათვის ის, რაც ჩვენი ქვეყნის მშრომელებს კომუნისტურმა პარტიამ მისცა. არცერთ პარტიას არ შეუძლიან სარგებლობდეს ხალხის ისეთი სიყვარულით, როგორითაც ბოლშევიკური პარტია სარგებლობს. არცერთ პარტიას არ შეეძლო ხალხის ისეთი მორალური და პოლიტიკური შემჭიდროვების შექმნა, როგორიც კომუნისტურმა პარტიამ შეჰქმნა. მასების ეს შემჭიდროვება იგრძნობა ყველგან. წინააარჩევნო კრებები პარტიისა და მასების ურღვევი კავშირის ბრწყინვალე დემონსტრაციად გადაიქცა. როგორც ყველა ამომრჩეველი ნათლად ხედავს, საქართველოს კომუნისტურმა პარტიამ უკვე საქმით დაამტკიცა, რომ იგი თავდადებით იბრძვის ხალხის საქმისათვის და უნარიც აქვს განახორციელოს ლენინ-სტალინის დიადი იდეები.

ჩვენი ქვეყნის ბედნიერი მშრომელები მიისწრაფიან იქითკენ, რომ ჩვენი ცხოვრება კიდევ უფრო შინაარსიანი, საამური და ბედნიერი გახდეს, ისინი მიისწრაფიან იქითკენ, რომ ჩვენს საწარმოებსა, კოლმეურნეობებსა და საბჭოთა მეურნეობებში კვლავაც მეტი ძალით სჩქეფდეს შეძლებული, თავისუფალი და მომხიბლველი ცხოვრება, კვლავაც ჰყვაოდეს და იფურჩქნებოდეს სოციალისტური სამშობლო. ყველა ამის განხორციელებისათვის კი განუხრელად იბრძოდა და იბრძვის კომუნისტური პარტია. და სწორედ ამიტომ ბოლშევიკების პარტიას იმედი უნდა ჰქონდეს, რომ ყველა ამომრჩეველნი ერთსულოვნად მისცემენ ხმას კომუნისტებისა და უპარტიოების სტალინური ბლოკის კანდიდატებს.

საქართველოს კომუნისტური პარტიის (ბოლშევიკების) ცენტრალური კომიტეტის მიმართვას საქართველოს მშრომელი მასები ბოლშევიკურად უპასუხებენ, ყველანი, როგორც ერთი კაცი, მივლენ 1938 წლის 12 ივნისს საარჩევნო უოუებთან და საქართველოს სსრ უმაღლეს საბჭოში აირჩევენ კომუნისტებისა და უპარტიოების ბლოკის კანდიდატებს.

მაშ კიდევ უფრო მჭიდროდ დავირაზმოთ ლენინ-სტალინის პარტიის გარშემო, ხალხთა ბელადის დიდი სტალინის გარშემო.

ბ რ ძ ა ნ ე ბ ა

სსრ კავშირის თავდაცვის სახალხო კომისრისა
№ 110

1938 წლის 1 მაისი ქ. მოსკოვი.

ამხანაგო წითელარმიელებო, მეთაურებო და პოლიტმუშაკებო!

— გილოცავთ ჩვენს საყოველთაო-სახალხო დღესასწაულს 1 მაისს—პროლეტარული სოლიდარობისა და საერთაშორისო პროლეტარიატის რევოლუციურ ძალთა საბრძოლო დათვალიერების დღეს.

ამ დღეს საბჭოთა კავშირის ხალხები სიამაყით აჯამებენ მათ მიერ სოციალისტური მშენებლობის ყველა დარგში მოპოვებულ ახალ უდიდეს გამარჯვებათა შედეგებს.

ჩვენი ქვეყანა, რომელსაც ხელმძღვანელობს **ლენინ - სტალინის** პარტია და რომელიც გადაქცეულია მსოფლიოს ერთერთ მოწინავე, ინდუსტრიულ და აყვავებულ ქვეყნად, იზრდება, მტკიცდება და იფურჩქნება. სოციალისტური ქარხნების, ფაბრიკებისა და კოლმეურნეობების თავისუფალ მშრომელთა მრავალმილიონიანი არმია, ინსტიტუტები, ლაბორატორიები და ათასობით კულტურული დაწესებულებანი, დღითი-დღე ამრავლებენ წარმატებებს, იძლევიან ჩვენი ძლიერების ახალ და კიდევ უფრო დიად პერსპექტივებს. იზრდება მშრომელი მასების მატერიალური კეთილდღეობა და კულტურული პროგრესი.

ლენინ-სტალინის პარტიამ უკვე გამოზარდა, აღზარდა და კვლავ დაუღალავად ზრდის და სრულჰყოფს ახალ საბჭოთა ადამიანებს, რომლებსაც შესწევთ უნარი გამოიჩინონ უმაგალითო მამაცობა და თავდადებული გმირობა თავისი დიადი სამშობლოს ინტერესებისათვის, სოციალიზმის ინტერესებისათვის.

საბჭოთა კავშირი — მსოფლიოს ხალხთა ძმური ერთიანობის სიმბოლოა. ლენინურ-სტალინური ნაციონალური პოლიტიკა — ეს ყველა ხალხის მომავალი ძლევამოსილი თანამეგობრობის გრანიტის საძირკველია. ამის უდავო დადასტურებას წარმოადგენენ საბჭოთა კავშირის მრავალრიცხოვანი ეროვნებანი და ტომები, ერთიანი მიზნებითა და ამოცანებით გაერთიანებულნი, რომლებიც მშრომელთა ერთიან სახელმწიფოდ შეკავშირებულ ძმურ ოჯახს შეადგენენ.

მხოლოდ საბჭოთა კავშირშია შექმნილი ნამდვილი პირობები მშრომელთა მილიონიანი მასების ყოველმხრივი განვითარებისათვის, ადამიანის პიროვნების განუწყვეტელი სრულყოფისა და საყოველთაო პროგრესისათვის.

სოციალისტური წარმატებანი ჩვენს ქვეყანაში მძლავრ ნაბიჯად გადაქცეულან მთელი მსოფლიოს პროლეტართა და მშრომელთა გულსა და აზრებში, უნერგავენ რა მათ კაპიტალისტური მონობისაგან თავისი განთავისუფლებისათვის ბრძოლის ნებისყოფას. და დღეს, როგორც ყოველთვის, მათი თვალი მოპყრობილია აქეთკენ, სტალინური კონსტიტუციის, ნამდვილი ხალხური დემოკრატიისა და ნამდვილი თავისუფალი შრომის ქვეყნისაკენ; აქეთკენ, სადაც სამუდამოდ მოსპობილია ნაციონალური შუღლი, ადამიანის მიერ ადამიანის ექსპლოატაცია, სიღატაკე და უმუშევრობა, სადაც ნამდვილი ბატონ-პატრონია მთელი მშრომელი ხალხი.

მთელი ქვეყნიერების მშრომელთა საერთაშორისო სოლიდარობისა და მეგობრობის დღესასწაულის დღეს, იმ დღეს, როდესაც სსრ კავშირი მთელი ჩაგრული კაცობრიობისათვის განსაკუთრებით კაშკაშა ვარსკვლავად იელვარებს ძველი აშმორებული კაპიტალისტური სამყაროს ბნელით მოცულ პორიზონტზე,—კაპიტალიზმის შავბნელი ძალები ახალ შხამსა და გესლს დაათხევენ თავზე თავის პროლეტარიატს, შეეცდებიან ჯავრი იყარონ მშრომელებზე თავისი უძლურებისა და საბჭოების ქვეყნის წინააღმდეგ გაფთრებული გაბოროტების გამო.

კაცობრიობა მზარდი სისწრაფით მიექანება მსოფლიო, სისხლისმღვრელი ხოცვა-ჟლეტის უფსკრულისაკენ. დასავლეთსა და აღმოსავლეთში ფაშისტების მიერ მოწყობილმა ომმა უკვე ისეთი უდიდესი ხასიათი მიიღო და ისეთ „თანამედროვე“ ფორმებში გამოიხატა, რომ მსოფლიო ბურჟუაზიას თავის ფაშისტურ ავანგარდთან ერთად შეუძლია მხოლოდ გაიხაროს იმ მომავალი მსოფლიო ომის მოხერხებული „რეპეტიციით“, რომელსაც იგი ამზადებს. მაგრამ ომის გამჩაღებლებს უნდა ახსოვდეთ, რომ მსოფლიო ომის ხანძარი კარგად სწვავს არა მარტო მშრომელთა ქოხებს და სპობს მუშათა და გლეხთა მილიონებს, არამედ ომის იგივე ცეცხლი მშვენივრად. ანადგურებს მეფეებსაც მათი მონარქიებით, მემამულეებსა და ბურჟუაზიას მათი ხელისუფლებითა და კაპიტალებით.

ამ ახალ მსოფლიო ხოცვა-ჟლეტაში, რომელსაც გულმოდგინედ ამზადებენ კაპიტალისტები და ფაშიზმი, დაიწვება მსოფლიოს მთელი ბურჟუაზია, ისე როგორც ერთ დროს რუსეთის ბურჟუაზია დაიწვა, გმირული ესპანეთისა და დიდი ჩინეთის ხალხთა მასები თავგანწირვით იბრძვიან უთანასწორო ბრძოლაში იმპერიალისტ მოძალადეთა წინააღმდეგ თავისი ნაციონალური დამოუკიდებლობისათვის, ცხოვრების უფლებისათვის. სისხლისაგან დაცლილნი ისინი მთელს მსოფლიოს უჩვენებენ მასების გმირობის, მილიონთა დიდი სიმამაცის, უდიდესი სიმტკიცისა და მტერზე გამარჯვების მოპოვების ნამდვილი ნებისყოფის სასწაულებს. მუშურ-გლეხური წითელი არმიის სიმპატიები, ისევე როგორც სიმპატიები მთელი საბჭოთა ხალხისა, განუყოფლად ეკუთვნის ესპანეთისა და ჩინეთის გმირ მებრძოლებს.

საბჭოთა ხალხი, თავის მთავრობასთან ერთად, იცავდა და მომავალშიაც განუხრელად დაიცავს მშვიდობიანობის ინტერესებს მთელს მსოფლიოში.

მაგრამ ჩვენ არ შეგვიძლია არ გავითვალისწინოთ, რომ ჩვენს დროში მსოფლიო გადაიქცა შეიარაღებულ ბანაკად, რომ ქვეყნიერების ორ ნაწილში ბობოქრობს ომის ხანძარი, ხოლო ჩვენი მრავალრიცხოვანი მტრები, ცდილობენ რა ყოველნაირად გამოუთხარონ ძირი შიგნიდან ჩვენს შემოქმედებითს მუშაობას, ემზადებიან ჩვენთან აშკარა ომისათვის. „საჭიროა მთელი ჩვენი ხალხი ვიყოლიოთ სამობილიზაციო მზადყოფნის მდგომარეობაში სამხედრო თავდასხმის საფრთხის წინაშე, რათა არავითარი „შემთხვევითობა“ და ჩვენი გარეშე მტრების არავითარი ფოკუსები არ იყოს ჩვენთვის მოულოდნელი“ **(სტალინი).**

მსოფლიო ომის გამჩაღებლები კარგად იცნობენ საბჭოთა კავშირის ძალასა და ძლიერებას და მისი მუშურ-გლეხური წითელი არმიის სიმტკიცეს. მათ აგრეთვე იციან ისიც, რომ ჩვენი სამშობლოს უსაზიზღრეს მოღალატეთა და გამცემლების, ტროცკისტულ-ბუხარინულ სიბინძურეთა და მენშევიკ-ესერების ნაძირალთა შეუბრალებლად მოსპობამ მუშურ-გლეხური წითელი არმია გახადა კიდევ უფრო მრისხანე ყველა ჩვენი მტრისათვის. მაგრამ ის, რაც ახლა ევროპასა და აზიაში ხდება, გვაიძულებს ჩვენ ვიყოთ განსაკუთრებით ფხიზელი და თვალმახვილი, გაათკეცებული ენერგიით, ისე, რომ არ დავკარგოთ არც ერთი საათი, ჩვენ შეუპოვრად უნდა ვემუშაოთ მუშურ-გლეხური წითელი არმიის ბრძოლისუნარიანობის შემდგომი სრულყოფისათვის, მისი შემდგომი პოლიტიკური და ტექნიკური ზრდისათვის.

ამხანაგო წითელარმიელებო, მეთაურებო, კომისრებო და პოლიტმუშაკებო! დიდმა საბჭოთა ხალხმა ჩვენ დაგვაკისრა ჩვენი დიადი სამშობლოს დაცვის უაღრესად პასუხსაგები ამოცანა. მუდამ იყავით ამ პასუხსაგები და საპატიო ამოცანის ღირსნი. ყოველ წუთს მზად იყავით იმისათვის, რომ ძლევამოსილად გაანადგუროთ მტერი, თუ იგი გაბედავს თავს დაესხას ჩვენს საბჭოთა საზღვრებს.

გაუმარჯოს ჩვენს სახელოვან, ძლევამოსილ მუშურ-გლეხურ წითელ არმიას!

გაუმარჯოს ჩვენი სამშობლოს მშრომელებს!

გაუმარჯოს ბოლშევიკების სრულიად - საკავშირო კომუნისტურ პარტიას!

გაუმარჯოს ჩვენს დიდ სტალინს!

სსრ კავშირის თავდაცვის სახალხო კომისარი საბჭოთა კავშირის მარშალი

კ. ვოროშილოვი.

ბ რ ძ ა ნ ე ბ ა

სსრ კავშირის სამხედრო-საზღვაო ფლოტის სახალხო კომისრისა № 52

1938 წლის 1 მაისს.

ამხანაგებო, მუშურ-გლეხური წითელი ფლოტის წითელფლოტელებო, წითელარმიელებო, მეთაურებო და პოლიტმუშაკებო!

მოგილოცავთ 1 მაისს—საყოველთაო - სახალხო დღესასწაულს, გამარჯვებული სოციალიზმის და საერთაშორისო პროლეტარული სოლიდარობის დღესასწაულს.

პირველი მაისი დიდი საბჭოთა კავშირის მშრომელებისათვის წარმოადგენს გამარჯვებათა და მიღწევათა დათვალიერების დღეს, კომუნიზმის შემდგომი გამარჯვებებისათვის საბრძოლველად საბჭოთა ხალხის ძალთა მობილიზაციის დღეს. ბედნიერი საბჭოთა ხალხი დღეს ჩვენი ქალაქებისა და კოლმეურნეობების ქუჩებში იხდენს თავისი ძალის, ძლიერებისა და გამარჯვების ურყევი ნებისყოფის დემონსტრაციას. გამძაფრება რა თავისი მონაპოვარი მშრომელთა დიად ქარტიაში ჩვენმა ხალხმა, სტალინური კონსტიტუციის საფუძველზე, უდიდესი ერთსულოვნებით აირჩია მსოფლიოში პირველი, ჯერ არსად ნახული სოციალისტური პარლამენტი. გამარჯვებული სოციალიზმის ქვეყნის დიადმა ხალხმა მთელი მსოფლიოს მშრომელთა წინაშე ერთხელ კიდევ ცხადჰყო თავისი მონოლიტობა და მორალურ-პოლიტიკური ერთიანობა, რაც გამხატულია კომუნისტთა და უპარტიოთა ურყევ ბლოკში.

საბჭოთა სახელმწიფოს ხალხები ახალი არჩევნებისათვის ემზადებიან, ისინი ჩვენი სამშობლოს საუკეთესო ადამიანებს, ლენინ-სტალინის საქმის ბოლომდე ერთგულ პატრიოტებს ასახელებენ მოკავშირე და ავტონომიური რესპუბლიკების უმაღლეს საბჭოებში. გაანადგურა რა ტროცკისტ-ბუხარინელთა და სხვათა ჯაშუშთა, დივერსანტთა და ფაშისტების მიერ დაჭირავებულთა ბანდა, რომლებიც ცდილობდნენ წაერთმიათ ჩვენი ქვეყნის მშრომელებისათვის ბედნიერი ცხოვრება და ნაწილ-ნაწილად გაეყიდათ ჩვენი სამშობლო, საბჭოთა ხალხი კიდევ უფრო მჭიდროდ დაირაზმა ლენინ-სტალინის პარტიის გარშემო და დღეს, ისე როგორც ამოვდა, ამ გამოქვაბულში მბეჭდავ მუშის მადლიანი ხელით აწყობილ-დაბეჭდილი.

„მხოლოდ მაშინ, როცა ჩვენი პარტია აჯანყებას მოაწყობს და, მაშასადამე, პროლეტარიატი რევოლუციის ნამდვილ ხელმძღვანელად გამოვა, მხოლოდ მაშინ შევძლებთ შესაფერისად გამოვიყენოთ ძველი წესების განადგურება, მხოლოდ მაშინ შევძლებთ მკვიდრად განვმტკიცდეთ მომავალ თავისუფალ რუსეთში და ღირსეულად გავიკაფოთ გზა იმ „ალქმული ქვეყნისაკენ“, რომელსაც სოციალისტური ცხოვრება ეწოდება“...

ესეც იმავე კომიტეტის პროკლამაცია, აი ამ ქვესკნელიდან რომ ამოპარეს თავდადებულმა მებრძოლებმა.

და სიტყვა იგი იქცა საქმედ. ბოლშევიკების სიტყვა და საქმე ერთმანეთს არ სცილდება.

და ჩვენ იმ „ალქმულ ქვეყანაში“ ვართ, რომელსაც სოციალისტური ცხოვრება ეწოდება. გინდა გადააკეთო და ასე წაკითხო აქ გაკრული პროკლამაციაში მოყვანილი ლექსი:

Дыханье поцелуя тебе дышать мешало!.....

....რევოლუციის ხელმძღვანელს, მის მედროშეს... რევოლუციის სულისჩამდგმელს პროლეტარიატი წარმოადგენს...

...ახლა, როცა პროლეტარიატის რევოლუცია სწყურია, როცა მას შეგნებულად სურს უხელმძღვანელოს რევოლუციას, როცა მისი კლასობრივი ინტერესები მის წინამძღოლობას აკისრებენ, — პროლეტარიატის პარტიის მოვალეობაა მოაწყოს აჯანყების საქმე და ამით განუმტკიცოს ნიადაგი პროლეტარიატის ნამდვილ წინამძღოლობას“ — კავკასიის კავშირის კომიტეტის ეს მოწოდება — აი ამ ჰიდან ამოვიდა, ამ გამოქვაბულში მბეჭდავი მუშის მადლიანი ხელით აწყობილ-დაბეჭდილი.

აუარებელი მნახველები, რომელთაც ყოველდღე შეჰხვდებით კასპისა და დღესის მოსახლეობული ქუჩების კუთხეში, 26 კომუნარის სახელობის რაიონში ავლაბრის რესტავრირებულ არალეგალურ სტამბასთან, წუკელა-კრულვას უგზავნიან შთაბეჭდილებათა წიგნში სამედიცინო ინსტიტუტის სტუდენტი ეთერ ჯორჯაძეა.

— მე თვითმპყრობელობის სუსხი არ მინახავს, მაგრამ აქ განვიცადე მისი მთელი საშინელება. მთელ ჩემს ახალგაზრდულ ენერგიას და მთელ ჩემს სიცოცხლეს შევწირავ სოციალისტური სამშობლოს დაცვას, — სწერს კომკავშირელი ოცმეთაური კონსტანტინე კუცია.

— აი მართლაც სად იგრძნობა კომუნისტური პარტიის ორგანიზაციული ძალა. სტამბის მთელი მოწყობილობა, განსაცვიფრებლად მოფიქრებული გეგმა, იმ ადამიანთა სიმამაცე, რომლებიც მასში მუშაობდნენ, — ყოველივე ამაში თავმოყრილია ჩვენი დღევანდელი ცხოვრებისა და თავისუფლებისათვის მებრძოლი ბოლშევიკების საუკეთესო თვისებები.

სურვილთა შორის ერთი რამ უნდა გამოვქვათ: უნდა მოიძებნოს ის გამყიდველი, რომელმაც კავკასიელი ბოლშევიკების ეს არაღი თავისუფლებისა და ხალხის მტრებს ჩაუგდო ხელში. ის უნდა მოიძებნოს, — სწერენ საბჭოთა მწერლების კავშირის რუსთაველის პლენუმის დელეგატები—მწერლები ლავრენევი და სობოლევი.

ბოლშევიკების ბეჭდვითი სიტყვის ამ მარადიულ ძეგლთან ჩვენი გმირული ქვეყნის თავისუფალი შვილები სიამაყის გრძნობით ერთვებიან ფიცსა სდებენ და მრავალ-ეთერ სიცოცხლეს უსურვებენ დიდ სტალინს, რომელმაც ჯურღმულიდან ამოიყვანა მშრომელი ხალხი და თავისუფლების ცხოველმყოფელი სხივები მოჰფინა მას. მრავალჟამიერ სიცოცხლეს უსურვებენ მშობლიურ სტალინს, რომელიც ამ ჯურღმულიდან ჰქუხდა თვითმპყრობელობის უკუნეთში და რომლის ხმა ახლა კრემლის ტრიბუნიდან ჰქუხს და მთელს კაპიტალისტურ მსოფლიოს შიშის ზარსა სცემს.

ისინი უდიდეს მადლობას უთვლიან საუკეთესო სტალინელებს ამხანაგ ლავრენტი ბერიას, რომლის ინიციატივითაც აღდგენილ იქნა ეს ბოლშევიკური ნაგებობა, რომელსაც თვალისჩინივით შეინახავს გამარჯვებული მშრომელი ხალხი, რომ თაობიდან თაობას გადასცეს ბოლშევიკების გმირობის ძეგლი.

უცხოელ მუშათა დელეგაციების მიღება პროფკავშირთა სრულიად-საკავშირო ცენტრალურ საბჭოში

3 მაისს კავშირთა სახლის ოქტომბრის დარბაზში შესდგა პროფკავშირთა სრულიად-საკავშირო ცენტრალური საბჭოს პრეზიდიუმისა და კავშირების ცენტრალურ კომიტეტთა თავმჯდომარეების სხდომა უცხოელ მუშათა დელეგაციებთან ერთად, რომელნიც სსრ კავშირში ჩამოვიდნენ საპირველმაისო ზეიმზე.

პროფკავშირთა სრულიად - საკავშირო ცენტრალური საბჭოს პრეზიდიუმის სახელით მოხსენება გააკეთა პროფკავშირთა სრულიად-საკავშირო ცენტრალური საბჭოს მდივანმა ამხ. **შვერნიკმა.**

ამხ. შვერნიკი დაწვრილებით ჩერდება სოციალიზმის გამარჯვებებზე საბჭოთა კავშირში, ჩვენი სახალხო მეურნეობის ყველა დარგის ზრდაზე და ჩვენი ქვეყნის მშრომელთა მატერიალური მდგომარეობის გაუმჯობესებასა და კულტურული დონის ამაღლებაზე. კაპიტალისტური ქვეყნების პროლეტარიატის წარმომადგენელნი ხანგრძლივი ტაშით ხვდებიან განცხადებას იმის შესახებ, რომ კომუნისტური პარტიის ხელმძღვანელობით საბჭოთა კავშირის მშრომელებმა მოიპოვეს უდიდესი უფლებანი — შრომის უფლება, დასვენების უფლება, განათლების უფლება, მოხუცებულობაში, აგრეთვე ავადმყოფობისა და შრომის უნარის დაკარგვის შემთხვევაში მატერიალური უზრუნველყოფის უფლება, რაც ჩაწერილია სტალინურ კონსტიტუციაში.

პასუხად დელეგატების შეკითხვებზე პროფკავშირული ერთიანობის შესახებ ამხ. შვერნიკი დაწვრილებით უამბობს მათ იმ მოლაპარაკებაზე, რომელიც მოსკოვში სწარმოებდა პროფესიულ კავშირთა სრულიად-საკავშირო ცენტრალური საბჭოს და პროფესიულ კავშირთა საერთაშორისო გაერთიანების წარმომადგენლებს შორის.

საბჭოთა პროფკავშირებმა წამოაყენეს შემდეგი პირობები სსრ კავშირის პროფკავშირთა ერთიანობის დასამყარებლად პროფკავშირების საერთაშორისო გაერთიანებასთან, რასაც საფუძვლად უნდა დაედოს პროფკავშირული ერთიანობა მთელს მსოფლიოში ფაშიზმისა და ომის წინააღმდეგ საბრძოლველად:

„პროფკავშირთა სრულიად-საკავშირო ცენტრალური საბჭოს დელეგაცია შემდეგ პირობებს აყენებს სსრ კავშირის პროფკავშირთა ერთიანობის დასამყარებლად პროფკავშირების საერთაშორისო გაერთიანებასთან:

ა) პროფკავშირთა საერთაშორისო გაერთიანების აქტივიზაცია მუშათა კლასის მიერ ომისა და ფაშიზმის წინააღმდეგ წარმოებული ბრძოლის საკითხებში;

ბ) ომისა და ფაშიზმის წინააღმდეგ პროპაგანდისა და აგიტაციის ყველა საშუალების გამოყენება (მუშათა კრებები, ბეჭდვითი სიტყვა, რადიო, კინო და სხვ.);

გ) პროლეტარული სანქციების მოწყობა ყველა ქვეყანაში აგრესორი სახელმწიფოების — გერმანიის, იტალიისა და იაპონიის წინააღმდეგ (უარის თქმა აგრესორი ქვეყნების ვაჭართა დატვირთვაზე, უარის თქმა ამ ქვეყნებში ტვირთის შეზიდვაზე, გაფიცვების მოწყობა იმ საწარმოებში, რომლებიც იარაღსა და სამხედრო საჭურველს ამზადებენ აგრესორებისათვის, და სხვ.);

დ) ესპანეთისა და ჩინეთისათვის აქტიური დახმარების გაწევა აგრესორების — გერმანიის, იტალიისა და იაპონიის წინააღმდეგ ბრძოლაში;

ე) პროფკავშირთა გაერთიანებისათვის ხელისშეწყობა იმ ქვეყნებში (ამერიკის შეერთებული შტატები, ჩეხოსლოვაკია, კანადა, სამხრეთ ამერიკა, ესპანეთი და სხვ.), სადაც პროფკავშირები ჯერ კიდევ გათიშული არიან ან სადაც არსებობს გათიშვის რაიმე საფრთხე;

ვ) ერთიანი პროლეტარული სახალხო ფრონტისათვის მხარდაჭერა ფაშიზმისა და ომის წინააღმდეგ ბრძოლისათვის იმ ქვეყნებში, სადაც ეს ფრონტი უკვე არსებობს.

პროფკავშირთა სრულიად-საკავშირო ცენტრალური საბჭოს დელეგაცია აყენებს მთელ რიგ ორგანიზაციულ საკითხებს:

1. პროფკავშირთა სრულიად-საკავშირო ცენტრალური საბჭოს დელეგაცია აყენებს საკითხს, რათა მოწვეულ იქნას პროფკავშირთა საერთაშორისო გაერთიანების სასწრაფო კონგრესი, რომელზეც მონაწილეობას მიიღებენ საბჭოთა პროფკავშირები პროფმოძრაობის ერთიანობის განსამტკიცებლად.

2. პროფკავშირთა საერთაშორისო გაერთიანებას უნდა ჰყავდეს სამი თავმჯდომარე, ერთი მათგანი საბჭოთა პროფკავშირების წარმომადგენელი. თავმჯდომარეობა ბიუროში რიგრიგობით სწარმოებს.

3. საბჭოთა პროფკავშირებმა, რომელნიც კისრულობენ წესდებიდან გამომდინარე უდიდეს ფინანსიურ ვალდებულებებს (5.280.000 ფრანგული ფრანკი), უნდა მიიღონ გარანტია, რომ ის რამდენიმე მილიონი ფრანკი, რასაც საბჭოთა პროფკავშირები შეიტანენ, არ მოხმარდება პროპაგანდას სსრ კავშირისა და საბჭოთა პროფმოძრაობის წინააღმდეგ“. ასეთი იყო საბჭოთა პროფკავშირების პირობები.

ორივე დელეგაციის შორის აზრთა გაცვლა-გამოცვლის შემდეგ მიღებულ იქნა ძირითადი პირობები სსრ კავშირის პროფკავშირთა ერთიანობის დამყარებისათვის პროფკავშირთა საერთაშორისო გაერთიანებასთან.

მიღებული პირობების შედეგად სსრ კავშირის საბჭოთა პროფკავშირების დელეგაციამ და პროფკავშირთა საერთაშორისო გაერთიანების დელეგაციამ იკისრეს ვალდებულება დაუყოვნებლივ შეიტანონ, ერთი მხრით, სსრ კავშირის პროფესიულ კავშირთა სრულიად-საკავშირო საბჭოს პრეზიდიუმში და, მეორე მხრით, — პროფკავშირთა საერთაშორისო გაერთიანების ბიუროსა და გენერალურ საბჭოში დასამტკიცებლად მიღებული ძირითადი დებულებანი, რომელნიც გამომდინარეობენ ჩატარებული მოლაპარაკებიდან.

გერმან შუბიძე

ჰექა-ქუხილი ქვესკნელიდან

Падет произвол, и воспрянет народ
Могучий, счастливый, свободный.

(რ. ს.-დ. მ. პ. კავკასიის კავშირის კომიტეტის პროკლამაციიდან).

დგეხარ ამ ჯურღმულში, ქვესკნელში გაკეთებულ გამოქვაბულში და ტანში ურუანტელი გივლის. გულისტკივილისა და სიხარულის, ზიზღისა და სიყვარულის გრძნობები ერთმანეთში ირევა.

უჰ! რა მძიმე ყოფილა მშრომელი ხალხის გულისათვის ბრძოლა შავბნელი თვითმპყრობელობის სისხლიანი ტერორის დროს!

ამ ქვესკნელში თხუნელებივით მიძვრებოდნენ ხალხის გმირები, თავგანწირული ბოლშევიკები, რომ იქ ბოლშევიკური ბეჭდვითი სიტყვის სამეჯილო მოეწყოთ. რამდენი ჯაფა, რამდენი სახიფათო წუთი, რამდენი უძილო ღამე შეუწირავთ მათ ჩვენთვის, ჩვენი ბედნიერებისა და თავისუფლებისათვის!

ამოდენა ჯაფა ჩაძვრომა კი არა, ჩახედვაც შეზარავს მნახველს. მერე კიდევ რამდენიმე მეტრის სიგრძის გვირაბი გათხრა, შემდეგ ქვესკნელში ვეებერთელა სასტამბო დაზგების და შრიფტებისთვის ასე ფაროო გამოქვაბულის მოწყობა! მართლაც, სხვა ყალიბის ხალხია ბოლშევიკები!

...და ყველაფერი ეს გაკეთებულია უაღრესი კონსპირაციის პირობებში. მთელი შავი სამუშაო ბოლშევიკებმა გადაიტანეს თავის ზურგზე.

არალეგალური სტამბის მოწყობა თბილისში ისე აუცილებელი იყო ბოლშევიკებისათვის, როგორც წყალი თევზისათვის.

ეს ის პერიოდია, როცა ჩავარდნილია ბაქოში გმირი რევოლუციონერის ამხ. ლადო კეცხოველის მიერ მოწყობილი არალეგალური სტამბა, ჩავარდნილია ალრეთვე ბათუმის სტამბაც. ლადო კეცხოველი მხეცურად მოჰკლეს ჯალათებმა მეტეხის ციხეში.

რევოლუციის დიდი ბელადი, ხალხის ჯალათების გამომწყვდეული ჰყავთ ქუთაისის ციხეში. ამხანაგი სტალინი ციხიდან იძლევა დირექტივას არალეგალური სტამბის მოწყობის აუცილებლობის შესახებ. კავკასიის კავშირის კომიტეტი ამ დირექტივას ბრწყინვალედ ასრულებს თავდადებული რევოლუციონერების: მიხა ბოჭორიძის, ძმების ჩოდრიშვილების, დავით რომტომაშვილის, მალრაძისა და სხვათა საშუალებით.

თავიანთი ხელით უთხრიათ მათ ეს მიწა აქ, მაშინდელ უდაბურ და გავერანებულ ადგილას.

მერე რა ოსტატურად აუხვევიათ თვალი მეფის ზარაფებისათვის. როსტომაშვილი ვითომ გამდიდრდა და სახლს იშენებს. სახლის ოფიციალური გეგმა არავითარ ეჭვს არ ჰბადებდა ქალაქის „მმართველთათვის“ ანუ ხალხის მძარცველთათვის.

როცა თბილისის ქალაქის სამმართველო როსტომაშვილის სახლის გეგმას ამტკიცებდა, ბოლშევიკებს კავკასიის კავშირის კომიტეტში დიდი ხნით ადრე დაკმაყოფილებული ჰქონდათ არალეგალური სტამბის სტალინური გეგმა.

ოფიციალური ნებართვა არის. გაჩაღდა მუშაობა. მუშები სთხრიან და სთხრიან ქას, ვიდრე წყალი არ გამოჩნდება. წყალი ხომ საჭიროა მშენებლობისათვის, კირისა და ბრეშის ასაზელებლად. მათ რა იციან თუ ეს ნიღაბია მეფის პირსისხლიანი ჟოფაკების წინაშე.

გათავდა ქა, გამოჩნდა წყალი.

— ფუ! დასწყეველოს ღმერთმა! ის ჩასაქვაბებელი, ისა. „ხაზეინი“ ფულს ალარ იძლევა, მშენებლობას თავს ანებებს,—უცბადად გაიძახიან კონსპირატორები.

ტყდება ჩოჩქოლი და აყალ-მაყალი; რაშია საქმე? ბოლომდე ვიყავით გარგებულნი,—ჰკივრიან მუშები და სტოვებენ საშუაოს.

ჩვენს ბიებსაც ეს უნდოდათ.

ისინი დაკარწახებულნი იწყებენ მომავალი შენობის ქვეშ, სიღრმეში, ჭის გასწვრივ ვეებერთელა სარდაფის გათხრას, რომელსაც გვირაბით უერთებენ ქას.

სარდაფის თავზე კარგა მოზრდილი ნახვრეტი დასტოვეს—ეს იმიტომ, რომ საბეჭდი მანქანები და დიდ-დიდი ნივთები ჩააცოცონ.

ჩააცოცეს კიდეც და ეს ნახვრეტი მიწამ დაფარა. აღარც სარდაფი სჩანს, აღარც რამ ნიშანწყალი მასში შესასვლელისა.

ჩაიხედავ ჭაში, სადღაც ქვესკნელში წყალი მოსჩანს. ჩაბრძანდით და შეამოწმეთ, თუ ვეჭაცება ხართ.

მაგრამ ბოლშევიკები ამ ჭაში თამამად ეშვებიან თოკით. იქიდან გვირაბით მიძვრებიან გამოქვაბულში და დღე-ღამე მუშაობენ სტამბაში.

ეს კოშკი სახლი რომ დაიდგა თავზე ბოლშევიკურ გამოქვაბულს, სახლში ხომ უნდა იცხოვროს ვინმემ?

უნდა იცხოვროს, მაშ! ეს ელექტროზარის ღილაკი ტყუილად როდი დატანებული კედელში შპალერის ქვეშ. აქ მათ უნდა ჰყავდეთ საიმედოზე-საიმედო ადამიანი, რომელიც ყოველი ფათერაკის მოახლოებას ზარით აცნობებს ჯურღმულში მომუშავე ამხანაგებს.

ასეთი გახლავთ ჩიხტოპიანი „დიასახლისი“, თავდადებული რევოლუციონერი ქალი ბაბე ლაშაძე-ბოჭოიძე. ვითომ „ნახლებნიკები“ (მდგმურები) ჰყავს და საჭმელს უმზადებს. სინამდვილეში მისი „ნახლებნიკები“ აი იმ ჰიდან ქვესკნელში მძვრებიან, რომ იქიდან ააფეთქონ დამყაყებული სამყარო, დაამხონ თვითმპყრობელობა.

და გაისმის ჰექა-ქუხილი ქვესკნელიდან. აი ამ ქვესკნელიდან დაიქუხეს დიდი ლენინისა და დიდი სტალინის მძლეთა-მძლე მოწოდებებმა თვითმპყრობელობის დამხობისაკენ. აქედან ამოჩუხჩუხდა მარქსიზმის ცხოველმყოფელი წყარო, რომელსაც სიამით ეწაფებოდნენ მონობის უღელქვეშ მგმინავი ჩვენი მხარის მუშათა კლასი და გლეხობა.

„.....შავი ღრუბლები გროვდება ჩვენს თავზე. ბებერი თვითმპყრობელობა სულს დგამს და ცეცხლითა და მახვილით გვეგებება“, — ეს კოშკს ხელით დაწერილი სტრიქონებია, აქ შეკრული ტყვიად. ამ ქვესკნელიდან გასძახის დიდი ბელადი მშრომელ ხალხს და მოუწოდებს აჯანყებისაკენ.

აქ, ამ გამოქვაბულში ჩაჰკირკიტებდნენ გმირი ასოთამწყობები საუვარელ კობას ხელნაწერს, მიძღვნილს დალუპული თანამებრძოლის სამა წულუკიძის ხსოვნისადმი:

Дыханье поцелуя тебе дышать мешало!.....

....რევოლუციის ხელმძღვანელს, მის მედროშეს... რევოლუციის სულისჩამდგმელს პროლეტარიატი წარმოადგენს...

...ახლა, როცა პროლეტარიატს რევოლუცია სწყურია, როცა მას შეგნებულად სურს უხელმძღვანელოს რევოლუციას, როცა მისი კლასობრივი ინტერესები მის წინამძღოლობას აკისრებენ, — პროლეტარიატის პარტიის მოვალეობაა მოაწყოს აჯანყების საქმე და ამით განუმტკიცოს ნიადაგი პროლეტარიატის ნამდვილ წინამძღოლობას“ — კავკასიის კავშირის კომიტეტის ეს მოწოდება — აი ამ ჰიდან ამოვიდა, ამ გამოქვაბულში მბეჭდავი მუშის მადლიანი ხელით აწყობილ-დაბეჭდილი.

„მხოლოდ მაშინ, როცა ჩვენი პარტია აჯანყებას მოაწყობს და, მაშასადამე, პროლეტარიატი რევოლუციის ნამდვილ ხელმძღვანელად გამოვა, მხოლოდ მაშინ შევძლებთ შესაფერისად გამოვიყენოთ ძველი წესების განადგურება, მხოლოდ მაშინ შევძლებთ მკვიდრად განვმტკიცდეთ მომავალ თავისუფალ რუსეთში და ღირსეულად გავიკაფოთ გზა იმ „ალქმული ქვეყნისაკენ“, რომელსაც სოციალისტური ცხოვრება ეწოდება“...

ესეც იმავე კომიტეტის პროკლამაცია, აი ამ ქვესკნელიდან რომ ამოპარეს თავდადებულმა მებრძოლებმა.

და სიტყვა იგი იქცა საქმედ. ბოლშევიკების სიტყვა და საქმე ერთმანეთს არ სცილდება.

და ჩვენ იმ „ალქმულ ქვეყანაში“ ვართ, რომელსაც სოციალისტური ცხოვრება ეწოდება. გინდა გადააკეთო და ასე წაკითხო აქ გაკრული პროკლამაციაში მოყვანილი ლექსი:

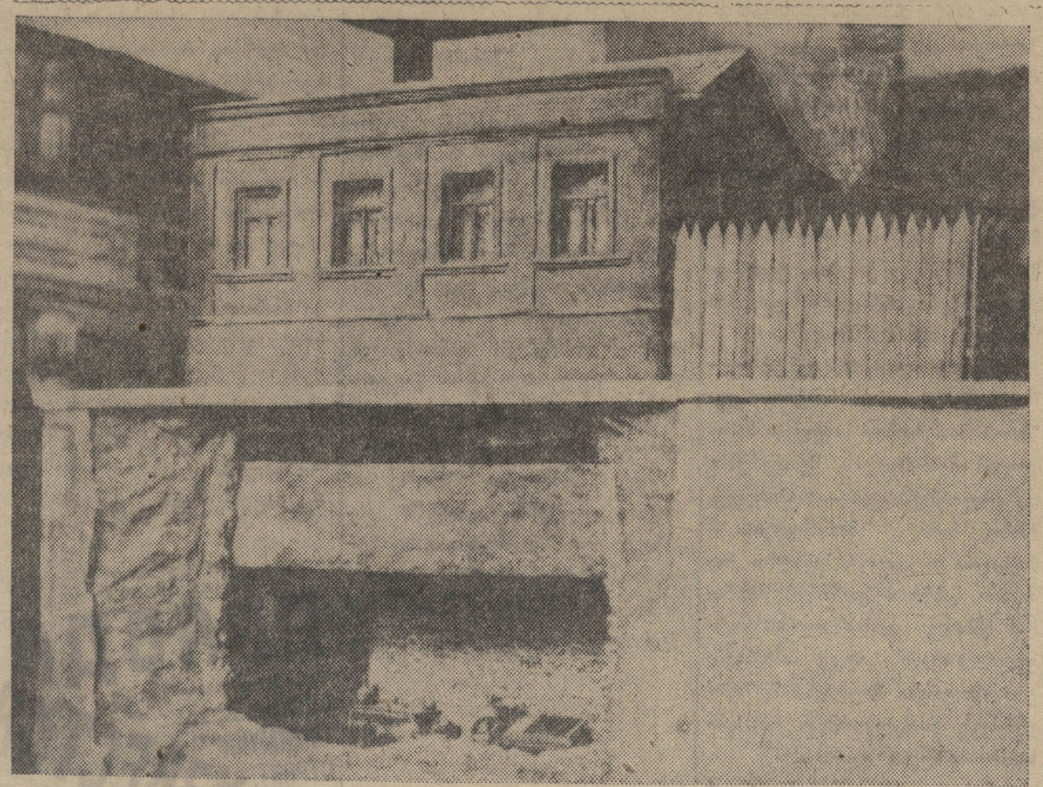

რსდმპ კავკასიის კავშირის კომიტეტის ავლაბრის არალეგალური სტამბის მაკეტი რევოლუციის მუზეუმში.

ფოტო რ. აკოფოვისა

Уж пал произвол, и уж восстал народ
Могучий, счастливый, свободный!

○

— სამწუხაროდ, იმ ჯაშუშის ბედი, რომელმაც გასცა სტამბა, გამოურკვეველია. არავინ იცის, ცამ ჩაყლაპა თუ დედამიწამ. ამბის მომყოლი რომ ამ ადგილას მივა, მაშინ უნდა შეხედოთ ავლაბრის რესტავრირებული არალეგალური სტამბის მნახველთა სახეებს, ჩვენი ბედნიერი სამყოს ცხოვრების შვილების სახეებს. ყველა შურისძიების გრძნობით ეწაფება, ყველას სახის ყოველ ნაკვთზე უსაზღვრო ზიზღი ადიბეჭდება.

მართლაც, თუ გინდათ მოღალატეობა, ჯაშუშობა მთელი თავისი სიზიზღრობით წარმოგიდგეთ, აქ უნდა მოხვიდეთ და ნახოთ ავლაბრის არალეგალური სტამბის დარბევის სურათი, ოთახის კედელზე რომ არის გაკრული.

აუარებელი მნახველები, რომელთაც ყოველდღე შეჰხვდებით კასპისა და დღესის მოსახლეობული ქუჩების კუთხეში, 26 კომუნარის სახელობის რაიონში ავლაბრის რესტავრირებულ არალეგალურ სტამბასთან, წუკელა-კრულვას უგზავნიან შთაბეჭდილებათა წიგნში სამედიცინო ინსტიტუტის სტუდენტი ეთერ ჯორჯაძეა.

— მე თვითმპყრობელობის სუსხი არ მინახავს, მაგრამ აქ განვიცადე მისი მთელი საშინელება. მთელ ჩემს ახალგაზრდულ ენერგიას და მთელ ჩემს სიცოცხლეს შევწირავ სოციალისტური

ЗАРЯ ВОСТОКА ЗАРЯ ГРУЗИИ ЗАРЯ ИСКРА ТИФЛИССКИЙ ПРОЛЕТАРИЙ ВПЕРЕДЪ КОММУНИСТЪ ПРОЛЕТАРІЙ ЗАРЯ ВОСТОКА ЗАРЯ ГРУЗИИ ЗАРЯ ИСКРА ТИФЛИССКИЙ ПРОЛЕТАРИЙ ВПЕРЕДЪ КОММУНИСТЪ ПРОЛЕТАРІЙ
ЗАКАВКАЗСКАЯ КОММУНИСТИЧЕСКАЯ ГАЗЕТА БАКИНСКИЙ ПРОЛЕТАРІЙ БАКИНСКИЙ РАБОЧІЙ БОРЬБА ЗАРЯ ВОСТОКА ЗАРЯ ГРУЗИИ
ЗАКАВКАЗСКАЯ КОММУНИСТИЧЕСКАЯ ГАЗЕТА БАКИНСКИЙ ПРОЛЕТАРІЙ БАКИНСКИЙ РАБОЧІЙ БОРЬБА

ეროვნული ბიბლიოთეკა

მხურვალე სალამი ბოლშევიკური პრესის მუშაკებს

როდესაც დაუსრულებელი იმპერიალისტური ომით დატანჯული ჯარისკაცები სტოვებდნენ სანგრებს და უბრუნდებოდნენ გაპარტახებულ ცეცხლს, როდესაც მატარებლიდან გამოდოდა:

— პური!..

ზავი!...,

ჯარისკაცები პურთან ერთად დაიძებდნენ გაზეთებს.

ოქტომბრის რევოლუციამ ბეჭდვითს სიტყვას უდიდესი მნიშვნელობა მიანიჭა. წერა-კითხვის უცოდინარობის ლიკვიდაციამ მოუმზადა ჩვენს უურნალ-გაზეთებს ფართო ასპარეზი, მკითხველთა მრავალი მილიონები.

გაზეთი, რომლის გავლენა ძველად მხოლოდ ინტელიგენციის ვიწრო წრით იყო განსაზღვრული, საბჭოთა კავშირის პირობებში გადაიქცა პროპაგანდის უძლიერეს იარაღად. გაზეთი დღეს შესულია მუშათა, კოლმეურნეთა, მშრომელთა მრავალმილიონიანი მასების ყოფა-ცხოვრებაში.

დღეს საქართველოს პირობებში გაზეთი აღწევს ყოველ დაშორებულ კუთხეს და იქ, სადაც გადაცემის ჩვეულებრივი საშუალება ვერ აღწევს, იგი მიდის თვითმფრინავებით. ლენინისა და სტალინის დიადი იდეები საბჭოთა გაზეთების საშუალებით ვრცელდებიან და მეიდროდ იდგამენ ფესვებს ყოველ ქარხანაში, სახელოსნოში, კოლმეურნეობაში, მუშისა და გლეხის ოჯახში. ჩვენი პრესა ემსახურება მშრომელთა მრავალმილიონიან მასებს და მას მოპოვებული აქვს მათი მხურვალე სიყვარული და უდიდესი ყურადღება.

საბჭოთა ქართული გაზეთები ასიათასიან ტირაჟებს აღწევენ, რაზედაც ძველად ოცნებაც არ შეიძლებოდა.

საბჭოთა პრესაში მუშაობა უაღრესად საპატიო და პასუხისმგებელი მოვალეობაა. მხურვალე სალამი საბჭოთა პრესის მუშაკებს!

მიხ. ჰიაურელი

ორდენოსანი კინო-რეჟისორი, სსრ კავშირის უმაღლესი საბჭოს დეპუტატი.

იზრდება ქართული წიგნი

მშრომელი მასების კეთილდღეობის სწრაფი ზრდის თვალსაჩინო მაჩვენებელია მათი სწრაფი კულტურული ზრდა, რის შედეგადაც ბუმბერაზულად იზრდება საბჭოთა საქართველოს ბეჭდვითი პროდუქციის როგორც მრავალსახეობა, ისე მისი რაოდენობა.

ნაბეჭდი წიგნის გამოცემა საქართველოში 1629 წლიდან იწყება.

1629 წლიდან 1920 წლამდე, ანუ დაახლოებით სამი საუკუნის მანძილზე დაიბეჭდა და გამოიცა დაახლოებით 4.000-მდე სახელწოდების ქართული წიგნი. 1921 წლიდან 1937 წლამდე, ანუ საბჭოთა პერიოდის ჩვიდმეტი წლის მანძილზე კი საბჭოთა საქართველოში დაიბეჭდა და გამოიცა 17.569 სახელწოდების წიგნი, მათ შორის 11.483 სახელწოდების ქართული წიგნი, რაც შეადგენს 17 წლის მანძილზე ქართული წიგნის პროდუქციის ზრდას 287 პროცენტით განვლილ სამ საუკუნესთან შედარებით.

საბჭოთა საქართველოში წიგნები, გარდა ქართულისა, იბეჭდება სხვა ენებზეც: რუსულ, სომხურ, თურქულ, აფხაზურ, ოსურ, ასირიულ, გერმანულ, ფრანგულ, ლათინურ, ბერძნულ, ინგლისურ, არაბულ, უდურ, უკრაინულ და სხვა ენებზე. ეს მრავალფეროვანი ეროვნული ლიტერატურა შედეგია იმ დიდი წარმატებისა, რომელიც საქართველოს მშრომელებმა ლენინურ-სტალინური ნაციონალური პოლიტიკის გამარჯვების შედეგად მოიპოვეს.

მშრომელი ხალხის მატერიალური კეთილდღეობისა და კულტურის ზრდა გამოხატულებას პოულობს ბოლშევიკური პრესის გიგანტურ ზრდაში. ამ მხრივ საგულისხმოა საბჭოთა საქართველოს გაზეთების ტირაჟის ზრდა. 1921 წელს, საქართველოში საბჭოთა ხელისუფლების დამყარების პირველ წელს, გაზეთების წლიური ტირაჟი შეადგენდა 7.547.550 ეგზემპლარს; საბჭოთა ხელისუფლების 10 წლისთავზე გაზეთების ტირაჟი ავიდა 106.593.600-მდე, ხოლო 1937 წლისათვის მაღწია 155.129.422-ს, ანუ 1921 წელთან შედარებით გაზეთების ტირაჟი გაიზარდა 147.581.862 ეგზემპლარით.

ბოლშევიკური პრესის ტირაჟის ზრდას თან ერთვის ჟურნალების პროდუქციის ზრდაც. მაგალითად, 1921 წელს საბჭოთა საქართველოში დაიბეჭდა 47 სახელწოდების ჟურნალი 241.200 ცალი ტირაჟით.

1937 წელს საბჭოთა საქართველოში დაიბეჭდა და გამოიცა 541 სახელწოდების ჟურნალი 1.508.910 ტირაჟით.

ამრიგად, კულტურის ამ უბანზედაც საბჭოთა საქართველოს დიდი წარმატებები აქვს.

საბჭოთა საქართველოს მშრომელი მოსახლეობა ბეჭდვითი სიტყვის დღეს ხვდება უდიდესი გამარჯვებებით როგორც სამეურნეო, ისე კულტურის ყველა დარგში, განსაკუთრებით კი ბეჭდვითი პროდუქციის მძაფრად გადიდების საქმეში.

ლ. ჯიბლაძე

საქ. სსრ სახელმწიფო წიგნის პალატის დირექტორი.

მკითხველები ჩვენი გაზეთის შესახებ

„კომუნისტს“ არც რკინიგზის ცხოვრება უნდა გამორჩეს

ვფიქრობ, გამოვთქვამ საქართველოს ყველა რკინიგზელის აზრს, თუ ვიტყვი, რომ „კომუნისტმა“ მეტი ყურადღება უნდა მიაქციოს რკინიგზელთა ცხოვრების გაშუქებას თავის ფურცლებზე.

მართალია, ჩვენ მოგვეპოვება საკუთარი ორგანო „ბოლშევისტსკაია პუტიოვკა“, მაგრამ რუსული ენის არმცოდნე ქართველი რკინიგზელებისათვის იგი მიუწვდომელია.

რკინიგზის ტრანსპორტი კი, ჩვენი საყვარელი რკინის სახკომის ამხანაგ ლ. მ. კაგანოვიჩის ხელმძღვანელობით, მკვეთრი ალშავლობის გზით მიდის. რკინიგზელებს მეტად მნიშვნელოვანი მიღწევები მოეპოვებათ. უეჭველია, ნაკლიც ბევრი გვაქვს, და სწორედ ამიტომ ბოლშევიკური პრესა ვალდებულია ყოველივე ამაზე ამახვილებდეს ყურადღებას, რაზმავდეს მასებს მიღწევათა კიდევ უფრო გამრავლებისა და ნაკლთა აღმოფხვრისათვის.

საქართველოს ფარგლებში ამის გაკეთება ყველაზე უკეთ „კომუნისტს“ შეუძლიან, რადგან იგია ჩვენში ყველაზე გავრცელებული და პოპულარული გაზეთი.

რკინიგზელთა შორის ბევრი ახალი ადამიანები აღიზარდნენ, რომლებიც ჯერ არნახულ საწარმოო რეკორდებს ამყარებენ, იძლევიან ბოლშევიკური, სოციალისტური შრომის იშვიათ ნიმუშებს. ვის, თუ არა „კომუნისტს“, შეუძლიან გააცნოს ისინი ფართო საზოგადოებას.

ტრანსპორტის საკითხები მთელი პარტიის, მთელი ქვეყნის საქმეა და ჩვენც მოვითხოვთ „კომუნისტისაგან“, რათა მან რკინიგზასაც მოუნახოს თავის ფურცლებზე ადგილი, მით უმეტეს, რომ ამის გამოცდილება „კომუნისტს“ მოეპოვება და რკინიგზელთა შორის მას ბევრი მკითხველი ჰყავს.

ანდრო ჭიკლაური

ორდენოსანი მემანქანე, სსრ კავშირის უმაღლესი საბჭოს დეპუტატი.

ჩემი მოსაზრებანი

ჩემი აზრით, გაზეთმა „კომუნისტმა“ შემდგომ მუშაობაში განსაკუთრებული ყურადღება უნდა მიაქციოს და გაითვალისწინოს ორი რამ.

პირველი, „კომუნისტში“ ნაკლებად იბეჭდება მუშკორების წერილები; საერთოდ მუშკორთა შორის სუსტად არის გაშლილი მუშაობა. ჩვენს ქარხანაში 4 ათასამდე მუშა მუშაობს, მაგრამ მათგან გაზეთში წერილებს ძალიან ცოტანი ბეჭდავენ, მიუხედავად იმისა, რომ დიდი სურვილი აქვთ; გაზეთმა მომავალში უნდა გააძლიეროს მუშკორთა შორის მუშაობა, უნდა ჩააბას ისინი გაზეთის მუშაობაში.

შემდეგ, გაზეთს დიდი მოვალეობა ეკისრება სტახანოვური მოძრაობის განვითარებაში. გაზეთი სისტემატურად უნდა ბეჭდავდეს მასალებს ცნობილ სტახანოველთა გამოცდილების შესახებ. რა შეიძლება ითქვას ამ მხრივ გაზეთ „კომუნისტზე“? ის, რომ სტახანოველთა გამოცდილების პოპულარიზაციას გაზეთი არ ეწევა. ჩვენს ქარხანაში ბევრი არიან ისეთი სტახანოველები, რომლებმაც პირდაპირ სასწაულებრივ შედეგებს მიაღწიეს, დაამსხვრიეს ძველი ტექნიკური ნორმები და უმაგალითოდ გაზარდეს შრომის ნაყოფიერება. აი მათი გამოცდილების ჩვენებაა საჭირო.

მაშასადამე, მუშკორთა შორის მუშაობის გაძლიერება, მათი დახმარება გაზეთის მუშაობასთან და ცნობილ სტახანოველთა გამოცდილების ჩვენება—აი, ჩემი აზრით, რას უნდა მიაქციოს „კომუნისტმა“ ყურადღება შემდგომ მუშაობაში.

ი. დევსურაშვილი

თბილისის სტალინის სახელობის ორთოქლმავალ-ვაგონ-სარემონტო ქარხნის სტახანოველი.

რას მოვითხოვთ „კომუნისტისაგან“

„კომუნისტი“ ჩვენი საყვარელი გაზეთია. ის მოწოდებულია არ გამორჩეს არცერთი მნიშვნელოვანი ამბავი როგორც ჩვენი დიადი სამშობლოს საშინაო ცხოვრებისა, ისე ის, რაც მის საზღვრებს იქით ხდება.

საერთაშორისო ვითარება დღეს იმდენად რთულია, რომ მკითხველს აინტერესებს იყოს ყველა იმ ამბების კურსში, რაც ყოველდღიურად ხდება. „კომუნისტი“ ყოველთვის ვერ აკმაყოფილებს მკითხველთა ამ მოთხოვნას. საერთაშორისო საკითხებზე, კერძოდ ესპანეთისა და ჩინეთის ამბებზე საჭიროა მეტი იწერებოდეს.

დიდი ხანია, რაც ჩვენ აღარაფერი ვიცით ამხისინის მდგომარეობის შესახებ. მისი დაპყრობის შემდეგ მასზე თითქმის აღარაფერი დაწერილა.

ამასთან გაზეთს არ უნდა დაავიწყდეს ტრანსპორტიც. რკინიგზელთა ცხოვრება მკრთალად მოსჩანს „კომუნისტის“ ფურცლებზე.

უკანასკნელად გაზეთში გაჰქრა სასამართლო - პროცესის ანგარიშები, ამ მასალას ყოველთვის დიდძალი მკითხველი ჰყავს. ეს ნაკლიც უნდა გამოსწორდეს, რადგან ამ მასალას მეტად დიდი აღმზრდელობითი მნიშვნელობა აქვს.

სასურველია აგრეთვე გაზეთმა გააცნოს ახალგაზრდა ქართველი მწერლები.

გ. ქვლივიძე, შ. ხიზანიშვილი, ქრ. ქუთათელაძე, ი. გომართელი, ეპ. ჩხაიძე, ან. ჭუმბურიძე.

თბილისის სტალინის სახელობის ორთქლმავალ-ვაგონ-სარემონტო ქარხნის სტახანოველი მუშები.

მცირედი შენიშვნები

მრავალი ათეული ათასი მკითხველისათვის' ისევე, როგორც ჩემთვის, „კომუნისტის“ კითხვა აუცილებელ ყოველდღიურ მოთხოვნილებად არის ქცეული. ეს გაზეთის დიდი მიღწევაა.

ვისურვებ, რომ „კომუნისტმა“ გააკრიტიკოს ზოგიერთი ჟანრი, რომელიც ამჟამად მასში სუსტად არის წარმოდგენილი, მაგალითად პატარა ფელეტონი,—„კომუნისტის“ ფურცლებზე იგი მხოლოდ კანტიკუნტად ჩნდება, — პატარა ფელეტონი გაზეთს დიდს სიხალისეს ანიჭებს; ეშვიათად ჩნდება „კომუნისტში“ სამეცნიერო-პოპულარული წერილებიც; საჭიროა ისტორიული წერილები ჩვენი რესპუბლიკის წარსულიდან, წერილები ქართული კულტურის სხვადასხვა დარგის ისტორიიდან; საჭიროა სერიოზული, ავტორიტეტული რეცენზენტების მოზიდვა.

„კომუნისტმა“ დიდი წარმატება მოიპოვა ენის მხრივ, და აქ იგი ნიმუშია სხვა ჩვენი გაზეთებისათვის, მაგრამ სამუშაო კიდევ არის. უცხოური წარმოშობის სახელები ყოველთვის არ არის სწორედ გადმოცემული, მაგალითად, ი-ზე დაბოლოებულ სახელებს ი-ს უკვეცენ ირიბ ბრუნვებში. ქართული ვეოგრაფიული სახელების დაწერილობაც ზოგჯერ, ჩვენი აზრით, მართებული არ არის.

მაგრამ ჩამოთვლილი ნაკლი იმდენად მცირეა, რომ მას ადვილად დასძლევს „კომუნისტის“ მუშაკთა კოლექტივი.

პროფ. ს. ჯანაშია.

მეტი ყურადღება ხელოვნების საკითხებს

ჩემი აზრით, „კომუნისტის“ ფურცლებზე კარგად შეიძლება პოლიტიკური კამპანიები: უმაღლესი საბჭოს არჩევნები, პარტიული ცხოვრება, სოფლის მეურნეობის საკითხები და სხვ.

ნაკლები ყურადღება ექცევა ხელოვნების საკითხებს, კერძოდ კი მხატვრობას. ეშვიათად იბეჭდება კარიკატურები, რასაც ხშირად მიმართავენ „პრავდა“ და „იზვესტია“. სუსტად არის წარმოდგენილი ჩვენი ცხოვრების სინამდვილიდან ამოღებული ფოტოილუსტრაციები, ცოტა იბეჭდება უცხოეთის ამბების მიმოხილვები. ძალიან ცოტა თავსდება კინორეცენზიები, ხოლო მხატვრობის საკითხებზე „კომუნისტი“ თითქმის არაფერს ამბობს.

ჩემი აზრით, ხშირად უნდა იბეჭდებოდეს სტატიები მხატვრობაზე, როგორც ხელოვნების ერთერთ მოწინავე დარგზე, შემცირებული ზომით უნდა იბეჭდებოდეს ჩვენი მხატვრების მიერ დამზადებული სხვადასხვა პოლიტიკური პლაკატები და სხვ.

მოსე თოლიძე

მხატვარი, შრომის გმირი, ორდენოსანი.

ჩემი წინადადება

„კომუნისტის“ ფურცლებზე სხვა საკითხებთან ერთად შეიძლება სახალხო განათლების მტკივნეული საკითხები. მაგრამ უნდა ითქვას, რომ ხანდახან ეს საკითხები ცალმხრივად არის გაშუქებული. მაგალითად, წერილებში სასკოლო დისციპლინის განმტკიცებაზე, მოწაფეთა უხეშობაზე და სხვ. ყოველგვარ პასუხისმგებლობას სკოლას (დირექციას, მასწავლებლობას) აკისრებენ. ეს მართალია, მაგრამ საჭიროა პასუხისმგებლობა სკოლასთან ერთად მოწაფეთა მშობლებსაც დავაკისროთ.

ჩემი სურვილია ჩვენს გაზეთში უფრო მეტად შეიძლებოდეს ბავშვთა კომუნისტური აღზრდის კონკრეტული, საკვანძო საკითხები ისე, რომ მკაფიოდ სჩანდეს ბავშვებზე მზრუნველობაში ოჯახის, სკოლისა და სახალხო განათლების ორგანოების ღონისძიებათა ერთიანობა. მასწავლებელთა ატესტაციის მიმდინარეობა და სახალხო განათლების სხვა საკითხები.

ალექსანდრა ხუსკივაძე.

თბილისის მე-7 საშუალო სკოლის დირექტორი, ორდენოსანი.

როგორ ვრცელდებოდა არალეგალური ლიტერატურა

ბოლშევიკური იატაკქვეშეთის წლებში ბაქოში უდიდესი როლი ითამაშა ჩვენმა პარტიულმა პრესამ, რომლის ფუძემდებელნი **ლენინი** და **სტალინი** არიან.

მე მაშინ ზეინკლად ვმუშაობდი ბიბი-ეიბათის ნავთის საზოგადოების ერთერთ ქარხანაში.

ერთხელ ჩვენთან ქარხანაში ამხანაგი **სტალინი** მოვიდა. მან მითხრა: „სტამბას ჩავარდნა ემუქრება, უნდა ვუშველოთო“...

ჩვენს სტამბას პროვოკაცია ემუქრებოდა და საჭირო იყო დაუყოვნებლივ თავიდან აგვეცილებინა ჩავარდნა, — დაზგა და დანარჩენი მოწყობილობა სხვა, საიმედო ბინაზე უნდა გადაგვეტანა.

სტამბა ორჯერ გადაარჩინა ამხანაგმა **სტალინმა**. მისი მახვილი რევოლუციური სიფხიზლის მეოხებით ჩვენ რამდენიმე პროვოკატორის მხილება შევძელით. ამხანაგმა სტალინმა დროულად, ჟანდარმების გამოჩენამდე გადაიტანა სტამბა ახალ ბინაზე.

ჩვენს რაიონში არალეგალური სტამბიდან პროკლამაციები მოჰქონდა ამხანაგ ხანლარს. ჩემს გარდა მან ერთადერთმა იცოდა სტამბის ადგილსამყოფელი.

დილით ადრე, გარიჟრაჟზე, ის აიღებდა ყუთს, გაურიგდებოდა მზიდავ მუშას, მუდამ ერთსა და იმავეს, და მიდიოდა სტამბაში. ყუთში აწყობდნენ პროკლამაციებს, შემოდან კი—ახალ გამომცხვარ პურს. ასეთი „ტვირთის“ გადატანა არ იწვევდა იმ პოლიციელთა ეჭვს, რომლებიც გზაში ხვდებოდნენ.

ამხ. ხანლარს პროკლამაციები ჩვენს ქარხანაში მოჰქონდა. ჩვენ კი ჩვენის მხრით მუშა წარმომადგენლების საშუალებით მათ რაიონის დანარჩენ ქარხნებში ვავრცელებდით.

და აი დილით ადრე ჩვენ ვიწყებდით ფურცლების ჩაწყობას მუშების საიარაღო ყუთებში, არც ჩვენს ყუთებს ვუვლიდით გვერდს, რომ ადმინისტრაციის ეჭვი არ გამოგვეწვია. ზოგჯერ ფურცლებს კედლებზე ვაკრავდით.

ბევრი ამ პროკლამაციათაგანი დაწერილი იყო ამხანაგ **სტალინის** მიერ. ერთხელ ამხანაგმა **სტალინმა**, ქარხნის წრესთან მეცადინეობის შემდეგ, ჩემის თანადასწრებით იქვე დასწერა პროკლამაციის ტექსტი. იგი სწრაფად ეხმაურებოდა მუშათა მოძრაობის ყველა საკითხს და უდიდეს მნიშვნელობას ანიჭებდა რევოლუციური მარქსიზმის ბეჭდვითს პროპაგანდას.

მუშათა წრესთან ჩვენს ქარხანაში ამხანაგმა **სტალინმა** სამი თუ ოთხი მეცადინეობა ჩაატარა. ვიკრიბებოდით საღამოს—ქარხნის სასადილოში.

მუშებს უყვარდათ თავისი მასწავლებელი და პატივს სცემდნენ მას. ამხანაგი **სტალინი** ჩვენთვის გასაგებ მუშურ ენაზე გვამეცადინებდა და ყველაფერი, რასაც ის ამბობდა, ძვირფასი იყო მუშისათვის.

მე ჩამაგდეს. ვიღაცას დავებეზღებინე, ვითომც ჩემს ბინაში ყუმბარებს სტენავდნენ. შინ რომ ვბრუნდებოდი, ჟანდარმები დავინახე და ჩავიარე, თითქოს აქ არაფერი ამბავიაო. შინ მაშინ დავბრუნდი, როდესაც ჟანდარმებმა ყველა კუნჭული მოჩხრიკეს და ჩხრეკა რომ დაამთავრეს, წავიდნენ.

რაკი დავრწმუნდი, რომ თვალყურს მადევნებდნენ, უწინარეს ყოვლისა იმ ადგილს მივაშურე, სადაც ფურცლები და გაზეთ **„ისკრის“** ეგზემპლარები ინახებოდა.

„ისკრა“, რომელიც მე პარტიამ მომანდო, ინახებოდა ეზოში, ორმოში. ეს ორმო დაფარული იყო დიდი კასრით, რომელშიაც რამდენიმე ათეული ვედრო წყალი ჩადიოდა. ყოველთვის, როცა კი საჭირო იყო ლიტერატურის ამოღება, უნდა გადამექცია მთელი ეს წყალი, შეუმჩნეველად გადამეწია კასრი და ამომელო გაზეთები.

დიდი იყო არალეგალური პარტიული პრესისა და სტალინური პროპაგანდის სადა, ყველა მუშისათვის გასაგები სიტყვების ძალა.

(ი. ვაცეკის მოგონებებიდან—როგორ ვავრცელებდით სტალინურ პროკლამაციებს და „ისკრას“).

ჩვენი სურვილი

ჩვენ, თბილისის ორჯონიკიძის სახელობის რაისაბჭოს დეპუტატ დიასახლისებს, არასოდეს დაგვიწყებია ის უდიდესი დახმარება, რომელიც გაზეთმა „კომუნისტმა“ სსრ კავშირის უმაღლესი საბჭოს არჩევნების პერიოდში გაგვიწია. ამ დროს „კომუნისტის“ საშუალებით მივიღეთ უდიდესი ცოდნა და იმის გამოცდილება, თუ როგორ გვემუშავნა შეუკავშირებელ მოსახლეობაში. როგორ მოგვეწყო მათთვის საარჩევნო დეზულების შემსწავლელი წრეები, როგორ მოგვემზადებინა ისინი არჩევნებისათვის და სხვ.

დახმარება მომავალშიაც გვჭირდება, განსაკუთრებით კი საბჭოს სექციების მუშაობის შემდგომი გაუმჯობესების საქმეში. ამიტომ კარგი იქნება, თუ გაზეთ „კომუნისტის“, რედაქცია სისტემატურად გააშუქებს რაიონული და სასოფლო საბჭოს ცალკეული სექციებისა და დეპუტატების მუშაობას, საბჭოების მუშაობაში აქტივისტ დიასახლისთა მონაწილეობას და სხვ. აღნიშნული საკითხების შესახებ ცოტა იწერება, რაც „კომუნისტს“ ნაკლად უნდა ჩაეთვალოს.

ელენე ცომაია
ნინო გაძრაძე
ზინა დოლიძე

აბრეშუმსაქსოვი ფაბრიკის მუშაკები კითხულობენ გაზ. „კომუნისტს“ ფოტო რ. აკოფოვისა

„პრავდის“ რედაქციაში

შალვა გუაჩიძე

„პრავდის“ ოცდახუთი წლისთავზე, 1937 წლის 5 მაისს, პარტიის ცენტრალური კომიტეტი თავის მისალმებაში სწერდა:

„ლენინური „პრავდის“ ისტორია განუყრელად დაკავშირებულია ბოლშევიზმის ისტორიასთან. „პრავდამ“, რომელიც დაიბადა რევოლუციური აღმავლობის ტალღაზე 1912 წელს, დიდი როლი ითამაშა ბოლშევიზმისა და მუშათა კლასის ძალთა დარაზმვისა, პროლეტარიატის დიქტატურის და სოციალიზმის გამარჯვებისათვის ბრძოლაში“.

როგორც თავისი არსებობის პირველ წლებში, „პრავდას“ მაღლა უჭირავს მარჭვ. - ენგელს - ლენინ-სტალინის დროშა და რაზმავს მშრომელთა მილიონებს, ეხმარება მათ ბოლშევიზმის დაუფლებაში, ხალხის მტრებთან გადამწყვეტი ბრძოლის გზით მიჰყავს ისინი.

„პრავდის“ რედაქციაში მუდამ ახსოვთ ამხანაგ სტალინის სიტყვები: „პრესა ერთადერთი იარაღია, რომლის საშუალებითაც პარტია ყოველდღე, ყოველ საათობით ელაპარაკება მუშათა კლასს თავის, მისთვის საჭირო ენაზე“.

„პრავდაში“ მუდამ ახსოვთ, რომ სისწორე და სიზუსტე პირველია გაზეთში. ამიტომაც დიდი გულმოდგინებით ამოწმებენ ციტატებს, ფაქტებს, გვარებს, ციფრებს. „პრავდაში“ ერთი წუთითაც არ ივიწყებენ, რომ ნაღაბაფარებული მტრები ხშირად ცდილობენ მოიპოვონ რედაქციების ნდობა და გამოაქვეყნონ მასალები, რომლებშიაც გარეგნულად „ყველაფერი რიგზეა“, რომ ამ გზით თავიდან აიცილონ დარტყმა და თავი გადაირჩინონ. ამიტომ აუცილებელია ავტორებისა და ინფორმატორების ღრმად შესწავლა, არ კმარა მათი მასალების მარტო წაკითხვა.

არაერთხელ უცდიათ „პრავდის“ გამოყენება თვითრკლამის მიზნით, ანდა თავის მოწინააღმდეგეებთან ჰირადი ანგარიშის გასასწორებლად. მარტის დამლევს კუიბიშევის სახელობის მოსკოვის ელექტროკომბინატის დირექტორმა პეტროვსკიმ „პრავდის“ თანამშრომელს მისცა ინფორმაცია ტრანსფორმატორების წარმოების მიღწევათა შესახებ. ამ ინფორმაციამ იქვი გამოიწვია რედაქციის მუშაკებში და იგი არ დაბეჭდილა. რამდენიმე დღის შემდეგ კი მანქანათმშენებლობის სახალხო კომისარმა ამხ. ბრუსკინმა პეტროვსკი მოხსნა სამუშაოდან იმისათვის, რომ მან ვერ უზრუნველჰყო ტრანსფორმატორების დამზადება და არსებული ტრანსფორმატორებიც კი ვერ მიაწოდა ჰომხმარებლებს.

აშკარაა, პეტროვსკიმ მოინდომა საზოგადოებრივობისათვის თვალის ახვევა, რომ ამით დაეფარა თავისი ცუდი მუშაობა.

„პრავდაში“ ყველაფერს ამოწმებენ—დაწყებული ფელეტონით და გათავებული უბრალო სამსტრიქონიანი ინფორმაციით. ვერცერთი გვარი, გეოგრაფიული სახელწოდება და ისტორიული ფაქტი ვერ მოხვდება „პრავდის“ ფურცლებზე, თუ ის წინასწარ არ შემოწმდა რედაქციაში. აი დღეს, რეპორტიორმა მოიტანა ასეთი ცნობა:

„მოსფილმის“ კინოსტუდიაში შეუდგნენ მზადებას ახალი დიდი ისტორიული ფილმის „ალექსანდრე ნეველის“ გადასაღებად, სცენარი პ. პავლენკოსი, რეჟისორი ს. ეიზენშტეინი.

ერთი შეხედვით ინფორმაციაში ყველაფერი რიგზეა: პ. პავლენკო ცნობილი საბჭოთა მწერალია, ავტორი სახელგანთქმული რომანისა „შორეულ აღმოსავლეთში“, ს. ეიზენშტეინი საბჭოთა კინოს ოსტატია, „ყინულოვანი ბრძოლაც“ ნამდვილად ჩაწერილია ისტორიაში. თითქოს აქ შესამოწმებელი არაფერია. მაგრამ, არა! რედაქცია უნდა დარწმუნდეს, რომ ფილმის სცენარი ნამდვილად პ. პავლენკომ დასწერა, რომ სურათს ნამდვილად ს. ეიზენშტეინი დგამს, რომ „ყინულოვანი ბრძოლა“ ნამდვილად XIII საუკუნეში მოხდა, და არა მეთექვსმეტეში. როცა ყველაფერი ეს გამოირკვევა, რეპორტიორის ცნობა მხოლოდ ამის შემდეგ მოხვდება გაზეთში.

„პრავდის“ რედაქციაში ფაქტების, ციფრების და ციტატების შემოწმება შესანიშნავად არის დაყენებული. შემოწმება ჯერ ხდება იმ განყოფილებაში, რომელმაც მასალა მოამზადა, შემდეგ შემოწმებულ ფაქტებს ისევ ამოწმებს ეგრეთწოდებული „შემმოწმებელი ბიურო“, რომელიც რედაქციის სამდივნოსთან არსებობს.

უყურადღებობა და გულგრილობა დაუშვებელია „პრავდის“ რედაქციაში, და მას, ვინც აბნეულად მუშაობს, „პრავდაში“ ვერ ითმენენ.

„პრავდაში“ 103 ლიტერატურული მუშაკია, მათ შორის 34-ს აქვს უმაღლესი ცოდნა, 22-ს—დაუმთავრებელი უმაღლესი, 45-ს—საშუალო და 2-ს — დაბალი განათლება: აღსანიშნავია, რომ ისინი, ვისაც არა აქვს დამთავრებული უმაღლესი განათლება, ბევრს მუშაობდნენ თავის თავზე, რათა თვითგანვითარებით შეეცვალოთ პოლიტიკური და კულტურული ფონდი. უმაღლესი განათლება აქვთ რედაქციის მთელ რიგ ტექნიკურ მუშაკებსაც (გაზეყოფილებათა მდივნები, კორექტორები, ბიბლიოთეკარი და ცნობათა ბიუროს მუშაკები და სხვ.). რედაქციის მთელ შემადგენლობასთან შედარებით უმაღლესი განათლება მიღებული მუშაკები 31 პროცენტს შეადგენენ.

„პრავდის“ რედაქციაში მუშაობს პარტიის 80 წევრი.

„პრავდა“ დიდ მოთხოვნებს უყენებს ყველა თავის მუშაკს, კერძოდ, ადგილებზე მომუშავე საკუთარ კორესპონდენტებს. ეს მოთხოვნებია: პარტიულობა, პრინციპულობა, სიფხიზლე, შეურიგებლობა პარტიის ბაზის. ყოველგვარი დამახინჯებისადმი, პარტიისა და ხალხის მტრებისადმი.

ხალხის მტრების მოქმედების მამხილებელი ფაქტები ადვილი მისაგნები რიგია. მათ მოძებნა უნდა. და აქ კორესპონდენტის ალერტ და ტაქტს გადამწყვეტი მნიშვნელობა აქვს.

„პრავდის“ სვერდლოვსკელმა კორესპონდენტმა ამხ. პერევოზჩიკოვმა რედაქციისაგან მიიღო დავალება წასულიყო ბაშკირეთში და თვალყური ედევნებინა ბურჟუაზიული ნაციონალისტების საქმიანობისათვის. ამ რესპუბლიკის ხელმძღვანელებმა, რომლებიც შემდეგ გამომჟღავნებულ იქნენ როგორც ხალხის მტრები, თავი ისე მოაჩვენეს კორესპონდენტს, თითქოს ბრძოლას აწარმოებენ ბურჟუაზიულ ნაციონალისტებთან.

მაშინ კორესპონდენტი წავიდა სკოლაში. გამოცდილებამ უკარნახა მას, რომ მტერი უპირველეს ყოვლისა კადრების სამუდელოს ეტანება, ცდილობს დაეუფლოს მოზარდი თაობის აღზრდას. და მართლაც, სკოლაში ის წააწყდა სახელმძღვანელოს, რომელშიაც დაბეჭდილი იყო ბურჟუაზიულ ნაციონალისტთა ერთერთი იდეოლოგის ლექსი. ეს სახელმძღვანელო გამოცემული იყო ბაშკირეთის რესპუბლიკის განათლების სახალხო კომისარიატის ნებართვით. კორესპონდენტი შეუდგა განათლების სახ. კომისარიატის მუშაობის შესწავლას. გამოირკვა, რომ განათლების სახ. კომისარი ნაციონალისტია, ის მჭიდროდ დაკავშირებულია საოლქო კომიტეტის ზოგიერთ ხელმძღვანელთან. თანდათანობით კორესპონდენტმა მოახერხა ფრიად მნიშვნელოვანი მასალის შეგროვება, რომელიც ამხელდა საოლქო პარტიული ორგანიზაციის ხელმძღვანელობაში შემძვრალ მტრებს.

„პრავდის“ სარედაქციო კოლექტივში სამი ორდენოსანია. ესენია ბრონტმანი, კურგანოვი, ხვატი. ლაზარე ბრონტმანს კარგად აცნობენ ჟურნალისტთა წრეებში, მკითხველთა ფართო მასებისთვისაც ცნობილია მისი სახელი. ის ეკუთვნის ჟურნალისტთა იმ რიცხვს, რომლებსაც შეუძლიანთ ყველაფრის გაკეთება გაზეთში—დაწყებული მეთაურით და გათავებული უბრალო ქრონიკით. ამასთანავე ის ყველაფერს აკეთებს კარგად, კეთილსინდისიერად.

13 წელიწადია ის „პრავდაში“ მუშაობს. ორდენი მიიღო ჩრდილოეთის პოლუსის ექსპედიციაში მონაწილეობისათვის. ამ ექსპედიციაზე დასწერა წიგნი, რომელიც გადათარგმნილია მრავალ ევროპულ ენაზე.

ოსკარ კურგანოვი მონაწილეობდა ექსპედიციაში, რომელმაც პაპანინელები ყინულიდან გადმოიყვანა. ის „ტაიმირის“ ეკიპაჟთან ერთად ებრძოდა სტიქიას, მორიგეობდა გემზე, აკეთებდა ყველაფერს, რაც საჭირო იყო.

ლევ ხვატი ძველი ჟურნალისტია. 15 წლიდან ის გაზეთებში მუშაობს. ხვატი სწრაფია და დაუღგრომელი. მისი მდიდარი გამოცდილება საშუალებას აძლევს მას თუ გინდ მაწიდან ამოაძერწინოს მასალა.

ხვატმა, როგორც კურგანოვმა, „სპატაიო ნიშნის“ ორდენი მიიღო პაპანინელთა გადმოყვანის ექსპედიციაში მონაწილეობისათვის.

ასეთია „პრავდის“ ორდენოსანთა სამეული. მათი საერთო თვისებაა საქმისათვის თავდადება.

„ლეტუჩკა“, როგორც ამას „პრავდაში“ ეძახიან, არ არის უბრალო სარედაქციო საწარმოო თათბირი. ეს უპირველეს ყოვლისა პოლიტიკური სკოლაა. თათბირის ცენტრალური მომენტია გამოსული ნომრის კრიტიკა. კრიტიკა პარტიული დავალებაა. კრიტიკაში ჩაბმული არიან პარტიული და არაპარტიული ბოლშევიკები. კრიტიკოსისგან მოითხოვენ, რომ მან დეტალურად და კონკრეტულად გაარჩიოს დღევანდელი ნომერი, მისი ღირსება და ნაკლოვანებანი, შეადაროს „პრავდა“ სხვა გაზეთებს, აღნიშნოს ჩავარდნები, მიუთითოს პოლიტიკურ და სტილისტურ შეუსაბამობაზე. კრიტიკოსი ვალდებულია გაზადაგზა აღნიშნო

„ნებაყოფლობითი ფიქრები“ ანუ ფიქრები ნებაყოფლობით

ლენინგრადი, 3 მარტი (სატელ.). ლენინგრადის ცენტრალური ბიბლიოთეკის ბიბლიოთეკარებმა ინიციატივა გამოიჩინეს და ნებაყოფლობით გადაწყვიტეს ერთი დღის ხელფასი გადაერიცხათ ბიბლიოთეკების ორგანიზაციისათვის. ამ ფაქტის გამო ბიბლიოთეკარებს მიეწერათ მრავალი წერილი, რომლებშიც ისინი ამბობენ, რომ ეს ინიციატივა ბიბლიოთეკარებს არ ეკუთვნის, რომ ეს ინიციატივა ეკუთვნის ბიბლიოთეკების მკითხველებს, რომლებიც ბიბლიოთეკარებს ეუბნებოდნენ: „ჩვენ ვიცით, რომ თქვენ ხელფასის ნაწილი გადაგაქვთ ბიბლიოთეკების ორგანიზაციისათვის, ჩვენ ამის გამო ბიბლიოთეკებში ნაკლებ წიგნებს ვიღებთ, ამიტომ ჩვენ ვფიქრობთ, რომ ეს ფული ჩვენ უნდა მივიღოთ“. ბიბლიოთეკარებმა ეს ინიციატივა მიიღეს და ნებაყოფლობით ფიქრები გადაწყვიტეს.

ნებაყოფლობითი ფიქრების ფასი

ლენინგრადი, 2 მარტი (სატელ.). „ლენინგრადის ბიბლიოთეკების ცენტრალური ბიბლიოთეკის ბიბლიოთეკარებმა ნებაყოფლობით გადაწყვიტეს ერთი დღის ხელფასი გადაერიცხათ ბიბლიოთეკების ორგანიზაციისათვის. ამ ფაქტის გამო ბიბლიოთეკარებს მიეწერათ მრავალი წერილი, რომლებშიც ისინი ამბობენ, რომ ეს ინიციატივა ბიბლიოთეკარებს არ ეკუთვნის, რომ ეს ინიციატივა ეკუთვნის ბიბლიოთეკების მკითხველებს, რომლებიც ბიბლიოთეკარებს ეუბნებოდნენ: „ჩვენ ვიცით, რომ თქვენ ხელფასის ნაწილი გადაგაქვთ ბიბლიოთეკების ორგანიზაციისათვის, ჩვენ ამის გამო ბიბლიოთეკებში ნაკლებ წიგნებს ვიღებთ, ამიტომ ჩვენ ვფიქრობთ, რომ ეს ფული ჩვენ უნდა მივიღოთ“. ბიბლიოთეკარებმა ეს ინიციატივა მიიღეს და ნებაყოფლობით ფიქრები გადაწყვიტეს.

ნებაყოფლობითი ფიქრების ფასი

ლენინგრადი, 3