პროლეტარებო ყველა ქვეყნისა, შეერთდით!

კომუნისტი

საქ. კ. პ. (ბ) ცენტრალური კომიტეტის, თბილისის კ-ის და ცაკის ორგანო

№ 110 (5211) | ორშაბათი, 16 მაისი 1938 წ. | ფასი 10 კაპ.

ვინც ისწრაფის იქით, რომ საბჭოთა საქართველო მიდიოდეს წინ სოციალისტური მეურნეობისა და კულტურის შემდგომი აყვავებისაკენ, რომ იგი საბჭოთა სოციალისტური რესპუბლიკების ერთიან ოჯახში განაგრძობდეს განვითარებას კომუნიზმის გზით, ვინც ისწრაფის იქით, რომ საქართველოს ხალხები სსრ კავშირის ხალხთა ერთიან ოჯახში მიდიოდნენ თავისი მატერიალური და კულტურული დონის ახალი აღმავლობისაკენ, იგი ხმას მისცემს კომუნისტებისა და უპარტიოების სტალინური ბლოკის კანდიდატებს.

საქართველოს კომუნისტური პარტიის (ბოლშევიკების) ცენტრალური კომიტეტის მიმართვიდან ყველა ამომრჩევლისადმი

საბჭოთა სკოლის საბრძოლო პროგრამები

სსრ კავშირის სახკომსაბჭოს და საქ. კ. პ. (ბ) ც. კ-ის 1934 წლის 16 მაისის დადგენილებებმა „დაწყებითი და საშუალო სკოლის სტრუქტურის შესახებ საბჭოთა კავშირში“, „საბჭოთა კავშირის სკოლებში სამოქალაქო ისტორიის სწავლების შესახებ“ და „გეოგრაფიის სწავლების შესახებ საბჭოთა კავშირის დაწყებითსა და საშუალო სკოლაში“ ძირფესვიანად გააუმჯობესა და მაღალ საფეხურზე აიყვანა საბჭოთა სკოლის მუშაობის შინაარსი.

ამ დადგენილებათა სახით საბჭოთა სკოლამ მიიღო საპროგრამო დოკუმენტები, წინმსვლელობისა და განვითარების საბრძოლო პროგრამები.

ამ დადგენილებებმა უზრუნველჰყვეს საბჭოთა სკოლის ზუსტი ორგანიზაციული სტრუქტურის დაწესება, ბოლშევიკური წესრიგის დამყარება სკოლაში, სრული გარკვეულობის შეტანა სკოლის მუშაობაში. ამ დადგენილებებმა მაღალ საფეხურზე აიყვანეს ჩვენს სკოლებში ისეთი მნიშვნელოვანი დისციპლინების სწავლება, როგორიც არის სამოქალაქო ისტორია და გეოგრაფია.

დადგენილებაში სამოქალაქო ისტორიის სწავლების შესახებ ხაზგასმით არის აღნიშნული, რომ ისტორიის სწავლება საბჭოთა კავშირის სკოლებში არადამაკმაყოფილებლად იყო დაყენებული. მოსწავლეთა მიერ ისტორიის კურსის წარმატებით შესათვისებლად დადგენილებაში დასახულია მთელი რიგი ღონისძიებანი, რაც იმაში გამოიხატება, რომ საჭიროა „ისტორიულ - ქრონოლოგიური თანამიმდევრობის დაცვა ისტორიული ამბების გადმოცემაში, მასთან აუცილებელი აღბეჭდვა მოსწავლეთა მეხსიერებაში უმნიშვნელოვანესი ისტორიული მოვლენების, ისტორიული მოღვაწეების და ქრონოლოგიური თარიღებისა“.

ისტორიის სწავლების მიზნად დადგენილება სახავდა მოსწავლე ახალგაზრდობაში ისტორიის მარქსისტული გაგების გამომუშავებას.

ამ დადგენილებამ ნათელჰყო, რომ მხოლოდ სოციალიზმის ქვეყანაში, სტალინური კონსტიტუციის ქვეყანაში არის შესაძლებელი კაცობრიობის წარსულის სწორად შესწავლა, რომ კაცობრიობის გამოცდილების გამოყენება წარმოადგენს სოციალიზმის ქვეყნის საერთოსახელმწიფოებრივ ამოცანას.

დადგენილებამ მშრომელთა ფართო მასებში გამოიწვია უდიდესი ინტერესი ისტორიის ცოდნისადმი, ჩვენი სამშობლოს დიადი წარსულის შესწავლისადმი. განსაკუთრებით დიდი როლი შეასრულა ამ საქმეში ამხანაგების სტალინის, კიროვისა და ჟდანოვის შენიშვნებმა ისტორიის სახელმძღვანელოს კონსპექტების შესახებ.

ამხანაგების სტალინის, კიროვისა და ჟდანოვის შენიშვნები არის ის ბასრი იარაღი, რომლის საშუალებითაც განადგურდა ე. წ. პოკროვსკის „ისტორიული სკოლის“ ანტიმეცნიერული, ანტიპარტიული, ანტი ლენინური შეხედულებანი; ამ შენიშვნებმა გააცამტვერეს ვულგარულ - სოციოლოგიური სქემები.

სსრ კავშირის სახკომსაბჭოს და საქ. კ. პ. (ბ) ც. კ-ის 16 მაისის დადგენილებისა და ამხანაგების სტალინის, კიროვისა და ჟდანოვის ცნობილი შენიშვნების შედეგად ჩვენმა სკოლებმა მიიღეს პროფ. ა. შესტაკოვის შესანიშნავი სახელმძღვანელო „სსრ კავშირის ისტორიის კურსი“.

მიუხედავად წარმატებებისა, ისტორიის სწავლებას კვლავ საგრძნობი ნაკლოვანებები ახასიათებს. ჯერჯერობით საქმაო რაოდენობით არ არის გამოცემული „სსრ კავშირის ისტორიის კურსი“, დაწყებითს სკოლებში ისტორიის მასწავლებლებად ძალიან ხშირად ამ საგნის არამცოდნეები არიან გამოყენებული, საქმაოდ არ მოგვეპოვება ისტორიული რუკები, თვალსაჩინო ხელსაწყოები და სხვ.

ჩვენმა ისტორიკოსებმა და განსახკომმა დღემდის ვერ შესძლეს საქართველოს ისტორიის რიგიანი სახელმძღვანელოს შედგენა და მისი მიწოდება სკოლებისათვის.

არანაკლებ ცუდი მდგომარეობა გვქონდა გეოგრაფიის სწავლებაში. „სკოლის კედომის“ ანტილენინური „თეორიის“ აპოლოგეტებმა, სახალხო განათლების ორგანოებში მოკალათებულმა ამჟამად გამომჟღავნებულმა ხალხის მტრებმა თავბრუდამხვევი, პროვოკატორული „მეთოდების“ გამოყენებით გეოგრაფია არსებითად გახდევინეს საბჭოთა სკოლიდან.

როგორც დადგენილებაში არის აღნიშნული, „გეოგრაფიის სწავლებას დაწყებითსა და საშუალო სკოლაში ახასიათებს არსებითი ნაკლოვანებანი, რომელთაგან უდიდესია გადაცემის განყენებულობა და სიმშრალე, ფიზიკურ - გეოგრაფიული მასალის არასაკმარისობა, სუსტი ორიენტირება რუკაზე, გეოგრაფიის სწავლების და სახელმძღვანელოების მეტისმეტი დატვირთვა სტატისტიკურ - ეკონომიური მასალით და ზოგადი სქემებით“. ამიტომ იყო, რომ მოსწავლეები სკოლას ისე ამთავრებდნენ, რომ მათ არ გააჩნდათ ელემენტარული გეოგრაფიული ცოდნა.

ბევრი რამ გააკეთა საქართველოს განსახკომმა 16 მაისის ისტორიული დადგენილების განსახორციელებლად. სკოლები შედარებით უზრუნველყოფილი არიან რუკებით, პროგრამები და სახელმძღვანელოები გასტაბილურდა, გამოიცა მეთოდური კრებულები და სხვ.

მაგრამ გეოგრაფიის სწავლებაც ჯერ კიდევ არ არის დაყენებული სათანადო სიმაღლეზე. რაც მთავარია, სკოლებს საკმაოდ არა ჰყავთ გეოგრაფიული განათლების მქონე მასწავლებელთა კადრები, რის გამო ძალიან ხშირად გეოგრაფია გადაქცეულია სხვა საგნის დამატებად. ყურადღება არ ექცევა სკოლებში გეოგრაფიული კაბინეტების მოწყობას, ძალიან ცოტა და დაბალი ხარისხისაა საკითხავი წიგნები გეოგრაფიაში, განსახკომის სასწავლო გეგმებში გეოგრაფიას საკმაო დრო არა აქვს დათმობილი და სხვ.

ამჟამად, როცა ორდენოსანი საქართველოს მშრომელები გაცხოველებით ემზადებიან უმაღლესი საბჭოს არჩევნებისათვის, ჩვენი მასწავლებლობის ვალია უმაღლესი საბჭოს არჩევნებისათვის მზადებაში აქტიური მონაწილეობასთან ერთად ენერგიულად მოჰკიდონ ხელი ისტორიისა და გეოგრაფიის სწავლების გაუმჯობესებას.

ჩვენს ისტორიკოს მასწავლებლებს დიდი საქმის გაკეთება შეუძლიანთ. ისტორიული ცოდნის მარაგი, ისტორიული ფაქტებისა და მოვლენების ცოდნა მათ მეტ საშუალებას აძლევს გასწიონ ცოცხალი და დამაჯერებელი აგიტაცია ამომრჩევლებში, გააცნონ მათ ორი სისტემის — სოციალისტური ქვეყნისა და კაპიტალიზმის — კონსტიტუციები, უამბონ, თუ როგორ მოიპოვა ჩვენმა ქვეყანამ ხალხთა უდიდესი ქარტია — სტალინური კონსტიტუცია, გამარჯვებული სოციალიზმის ეს უდიდესი დოკუმენტი.

საკავშირო სახკომსაბჭოს და საქ. კ. პ. (ბ) ც. კ-ის ისტორიულ დადგენილებათა 4 წლისთავზე საქართველოს სახალხო განათლების ორგანოები ვალდებული არიან დასახონ კონკრეტული ღონისძიებანი საბჭოთა სკოლის ამ საბრძოლო პროგრამათა ბოლშევიკურად განხორციელებისათვის.

საქ. კ. პ. (ბ) ზესტაფონის რაიკომის პლენუმი

11 მაისს შესდგა საქ. კ. პ. (ბ) ზესტაფონის რაიკომის პლენუმი. პლენუმზე მოსმენილ იქნა საქ. კ. პ. (ბ) ზესტაფონის რაიკომის მდივნის მოვალეობის აღმსრულებლის ამხ. ლ. მახარაძის მოხსენება რაიკომის განვლილი მუშაობის შესახებ.

პლენუმმა აღნიშნა საგანგებოდ ცუდი თესვის ჩამორჩენა და მკაცრად გააკრიტიკა რაიკომის, მტს-ს და მიწგანის მუშაკები, რომლებიც ობიექტური მიზეზებით ხსნიდნენ თესვის ჩამორჩენას.

პლენუმმა სხვა რაიონში გადაყვანის გამო გაანთავისუფლა სამუშაოდან რაიკომის მდივნის მოვალეობის აღმსრულებელი ამხ. ლ. მახარაძე. აგრეთვე განთავისუფლებულ იქნა სამუშაოდან რაიკომის მეორე მდივნის მოვალეობის აღმსრულებელი ამხ. ვ. ჩაჩანიძე.

რაიკომის პირველი მდივნის მოვალეობის აღმსრულებლად არჩეულ იქნა ამხ. ვარლამ ძიძიგური, ხოლო მეორე მდივნის მოვალეობის აღმსრულებლად — ამხ. ვარლამ წვერავა.

პლენუმის მუშაობაში მონაწილეობა მიიღო საქ. კ. პ. (ბ) ცენტრალური კომიტეტის მდივანმა ამხ. კ. ჩარკვიანმა.

საქ. კ. პ (ბ) გალის რაიკომის პლენუმი

(გალი, საქ. კორესპონდენტისაგან)

ამა წლის 10 მაისს შესდგა საქ. კ. პ. (ბ) გალის რაიკომის პლენუმი. პლენუმმა განიხილა ორგანიზაციული საკითხები.

საქ. კ. პ. (ბ) აფხაზეთის საოლქო კომიტეტის მდივნის ამხ. კ. ბეჭვაიას ინფორმაციის მოსმენის შედეგ პლენუმმა საქ. კ. პ. (ბ) გალის რაიკომის პირველ მდივნად და რაიკომის ბიუროს წევრად აირჩია ლავრენტი ქურსუა. მეორე მდივნის მოვალეობის აღსრულებლად კ. ჩეხერია. რაიკომის მეორე მდივანი კ. რუსია განთავისუფლებულ იქნა, პარტიულ კურსებზე გაგზავნის გამო.

ს. ზონია

17 მაისს, სალამოს 7 საათზე, პლეხანოვის სახელობის კლუბში შესდგება

საქართველოს კ. პ. (ბ) ლენინის სახელობის რაიონის მე-20 პარტკონფერენცია

დღის წესრიგი:

1. რაიკომის ანგარიში (ამხ. მ. ჩუბინიძე)
2. სარევიზიო კომისიის ანგარიში (ამხ. ზუბაძე)
3. არჩევნები.

საქ. კ. პ. (ბ) ლენრაიკომის მდივანი მ. ჩუბინიძე.

საბჭოთა კავშირის ხალხთა დიადი მეგობრობა

მინსკიდან

თბილისი — საქართველოს კ. პ. (ბ) ცენტრალურ კომიტეტს

ს. მ. კიროვის სახელობის დაზგათმშენებელი ქარხნის მუშათა, ინჟინერ-ტექნიკოს მუშაკთა და მოსამსახურეთა საერთო კრება მოძმე ქართველ ხალხს უგზავნის თავის მხურვალე სალამს და მილოცვას იმის გამო, რომ ხალხთა ბელადმა, ჩვენმა საყვარელმა და მშობლიურმა ამხანაგმა სტალინმა და საბჭოთა მთავრობის მეთაურმა ამხანაგმა მოლოტოვმა ბანცადეს თანხმობა კენჭი იყარონ საქართველოს საბჭოთა სოციალისტური რესპუბლიკის უმაღლესი საბჭოს დეპუტატობაზე.

ლენინ-სტალინის დიადი და უძლეველი პარტიის ხელმძღვანელობით, მთელი საბჭოთა კავშირის ხალხთა ძმური დახმარებით ქართველმა ხალხმა დაამხო სოციალური და ნაციონალური ჩაგვრის უღელი, მიაღწია ბრწყინვალე წარმატებებს სოციალისტური მშენებლობის საქმეში და დაიკავა ერთერთი საპატიო ადგილი საბჭოთა კავშირის ხალხთა სახელოვან თანავარსკვლავედში.

ჩვენმა გენიალურმა ხალხმა, წარსულში უუფლებომ და ღატაკმა, ოქტომბრის დიდი სოციალისტური რევოლუციის შედეგად, რუსეთის პროლეტარიატის დახმარებით და საქ. კ. პ. (ბ) ცენტრალური კომიტეტისა და პირადად ამხანაგი სტალინის მზრუნველობით, ისტორიაში პირველად მიიღო თავისი სახელმწიფოებრივობა და მთელი თვალუწვდენელი საბჭოთა კავშირის ხალხებთან ერთად მოიპოვა ბედნიერი და სიხარულით აღსავსე ცხოვრება.

გენიალურმა ხალხმა სტალინური ცენტრალური კომიტეტისა და შინსახკომის სახელოვანი ორგანოების ხელმძღვანელობით გაანადგურა ხალხის მტრები — ფაშიზმის ტროცკისტ-ბუხარინელი აგენტები, მოსპო გერმანია-პოლონეთის ფაშიზმის ნაციონალ - ფაშისტი მზვერავები და მტკიცედ მიდის ახალი გამარჯვებებისაკენ. გენიალურის სსრ უმაღლესი საბჭოს არჩევნებს გენიალური ხალხი ეგებება მორალურ - პოლიტიკურად გაერთიანებული, ჩვენი სახელოვანი კომუნისტური პარტიისა და მისი გენიალის ამხანაგის სტალინის გარშემო შემოკრებილი.

გაუმარჯოს სახელოვან ქართველ ხალხს!

გაუმარჯოს საბჭოთა კავშირის ხალხთა დიად მეგობრობას!

გაუმარჯოს საბჭოთა მთავრობის მეთაურს ამხ. მოლოტოვს!

გაუმარჯოს ჩვენს მშობლიურ და საყვარელ დიდ სტალინს!

საერთო კრების დავალებით:

სოკოლოვი, უმანსკი, ზოლოვი, კაცოვიჩი, დრობიშევსკი

საქ. კ. პ. (ბ) თბილისის კომიტეტს თბილისის მშრომელებს

ბელორუსიის სსრ ულობინის საარჩევნო ოლქის საერთო პარტიულ - კომკავშირული კრება მხურვალედ მოგილოცავთ იმ სიხარულსა და ბედნიერებას, რაც წილად გხვდათ, — იმას, რომ საქართველოს სსრ უმაღლესი საბჭოს არჩევნების დღეს თქვენს ხმებს მისცემთ ხალხთა საყვარელ ბელადს ი. ბ. სტალინს და მის ერთგულ თანამებრძოლს ვ. მ. მოლოტოვს.

გაუმარჯოს სსრ კავშირის ხალხთა ურყევ მეგობრობას!

გაუმარჯოს ბედნიერ საბჭოთა ქართველ ხალხს!

გაუმარჯოს ჩვენს მამას, მასწავლებელს და მთელი მსოფლიოს მშრომელთა ბელადს ი. ბ. სტალინს!

ბელორუსიის კ. პ. (ბ) ულობინის რაიკომი — ლუკინი

როგორ ემზადებიან სომხეთში რესპუბლიკის უმაღლესი საბჭოს არჩევნებისათვის

ერევანი, (ჩვენი სპეც. კორ.) დიდი ენერგიითა და პოლიტიკური აქტივობის ჯერარნახული აღმავლობით ემზადებიან ჩვენი მოძმე რესპუბლიკის — სომხეთის მშრომელები თავიანთი ხელისუფლების უმაღლესი ორგანოს არჩევნებისათვის. მთელი მოსამზადებელი მუშაობა იქითკენაა წარმართული, რომ სომხეთის სსრ უმაღლესი საბჭოს არჩევნების დღეს — 12 ივნისს ყველა ამომრჩეველი, როგორც ერთი კაცი, მივიდეს საარჩევნო ყუთებთან და ხმა მისცეს კომუნისტებისა და უპარტიოთა ბლოკის კანდიდატებს.

აყვავებული სომხეთის თავისუფალმა და ბედნიერმა მშრომელებმა უდიდესი აღფრთოვანებითა და სიხარულით ყველგან წინასაარჩევნო კრებებზე, საოლქო საარჩევნო თათბირებზე რესპუბლიკის უმაღლესი საბჭოს დეპუტატობის პირველ კანდიდატად ერთხმად დაასახელეს საბჭოთა კავშირის უდიდეს გამარჯვებათა ორგანიზატორი, ხალხთა ბრძენი ბელადი დიდი **სტალინი.** სომეხმა ხალხმა ყველგან თავიანთი რესპუბლიკის უმაღლესი საბჭოს დეპუტატობის კანდიდატებად დაასახელა დიდი სტალინის ერთგული თანამებრძოლები ამხანაგები: მოლოტოვი, კაგანოვიჩი, ვოროშილოვი, კალინინი, ჩუბარი, ანდრეევი, მიქოიანი, კოსიორი, ეჟოვი, ბერია, ხრუშჩოვი, ლენინ-სტალინის პარტიის ერთგული შვილები გრ. არუთიუნიანი, ა. ფირუზიანი, მ. პაპიანი, ე. ხვოროსტიანი, ხ. ჰაკობჯანიანი და რესპუბლიკის საუკეთესო, წარჩინებული ადამიანები, სტახანოვური მოძრაობისა და სოციალისტური მინდვრების დამკვრელები.

სომხეთის სს რესპუბლიკა შეუდა არჩევნებისათვის მზადების მეტად საპასუხისმგებლო პერიოდში. დღითიდღე ძლიერდება ბოლშევიკური აგიტაცია დასახელებულ კანდიდატურათა სასარგებლოდ.

სსრკ უმაღლესი საბჭოს არჩევნების დროს სომხეთში სულ 9.172 აგიტატორი მუშაობდა და 359.500 ამომრჩეველი ჩაბმული იყო 10.682 წრეში. ახლა, რესპუბლიკის უმაღლესი საბჭოს არჩევნებისათვის მზადების პერიოდში, მუშაობს 18.295 წრე, რომლებშიც 502.810 ამომრჩეველია ჩაბმული. სომხეთის კ. პ. (ბ) ც. კ-ის გადაწყვეტილებით რესპუბლიკის ყველა რაიონში ჩატარდა აგიტატორთა ათდღიანი კურსები, რომლებიც 4.000-მა აგიტატორმა გაიარა.

რესპუბლიკაში უმაღლესი საბჭოს არჩევნებისათვის შექმნილია 256 საარჩევნო ოლქი.

ამომრჩეველთა სიების სწორად შედგენის მიზნით და სსრკ უმაღლესი საბჭოს არჩევნების დროს დაშვებულ ზოგიერთი შეცდომის განმეორების თავიდან ასაცილებლად სომხეთის ცენტრალური ამომასრულებელ კომიტეტთან ჩატარდა რაიონმასკომების მდივნების საინსტრუქციო თათბირი, რომელზედაც დამტკიცდა ამომრჩეველთა სიებისა და „ხმის მიცემის უფლების მოწყობათა“ ფორმები. რაიონებში ჩატარდა სასოფლო საბჭოების მდივნების ასეთივე ხასიათის თათბირები.

ერევანში, კიროვაკანში, გორისში, ბაიაზეთში ჩატარდა საოლქო საარჩევნო კომისიების თავმჯდომარეებისა და მდივნების საროაიონთაშორისო თათბირები, რომლებზეც ცენტრალური საარჩევნო კომისიის წევრებმა ჩატარეს ინსტრუქტაჟი საარჩევნო დოკუმენტების შევსების და გაფორმების საკითხებზე.

12 მაისისათვის ყველგან უკვე გამოკრული იყო ამომრჩეველთა სიები საყოველთაო გასაცნობად.

სომხეთის სსრ უმაღლესი საბჭოს დეპუტატობის კანდიდატთა რეგისტრაცია დაიწყო 9 მაისს და 14 მაისისათვის, სამი საარჩევნო ოლქის გამოკლებით, ყველგან დამთავრებული იყო. 14 მაისისათვის ცენტრალურ საარჩევნო კომისიაში უკვე მიღებული იყო 200 ოქმი დეპუტატობის კანდიდატთა რეგისტრაციის შესახებ. საარჩევნო ბიულეტენები მუშაობის დაჩქარების მიზნით იბეჭდება 13 რაიონულ სტამბაში სომხურ, რუსულ და აზერბაიჯანულ ენებზე.

ადგილებზე ცენტრალური საარჩევნო კომისიის მიერ უკვე დაგზავნილია 90 ათასი ეგზემპლიარის რაოდენობით უმაღლესი საბჭოს არჩევნებთან დაკავშირებული ლოზუნგები.

15 მაისიდან დაიწყო სომხეთის სსრ უმაღლესი საბჭოს დეპუტატობის კანდიდატთა შეხვედრები თავიანთ ამომრჩევლებთან.

ლ. ტუროვი

ლენინაკანის ამომრჩეველთა წერილი — ქალაქ თბილისის ლენინისა და სტალინის საარჩევნო ოლქების ამომრჩევლებისადმი

ლენინაკანი, 15 მაისი (საკადრო). ქალაქ ლენინაკანის ამომრჩეველთა კრებებზე უდიდესი აღფრთოვანებით არის მიღებული წერილი თბილისის ლენინისა და სტალინის საარჩევნო ოლქების ამომრჩეველთა მიმართ. კრებებს დაესწრო 25 ათასი ამომრჩეველი. წერილის ტექსტი შემდეგია:

„თბილისი. ქალაქ თბილისის ლენინისა და სტალინის ოლქების ამომრჩევლებს.

დღეს ჩვენ გავიგეთ, რომ ჩვენი საყვარელი მაშა, მეგობარი და მასწავლებელი იოსებ ბესარიონის-ძე სტალინი და მისი უახლოესი თანამებრძოლი, ჩვენი სოციალისტური მთავრობის მეთაური, ვიაჩესლავ მიხეილის-ძე მოლოტოვი დასთანხმდნენ კენჭი იყარონ საქართველოს სს რესპუბლიკის უმაღლესი საბჭოს დეპუტატობაზე მხიანი საქართველოს დედაქალაქ თბილისში. ძვირფასო ამხანაგებო, სიტყვები არ გვყოფნის, რათა გამოვთქვათ მთელი სიღრმე ჩვენი უსაზღვრო სიხარულისა და მაღალი სიამაყის გრძნობისა იმ დიდი პატივისათვის, რომლის ღირსიც თქვენ გახდით. თქვენ ხმას მისცემთ იმას, ვინც გაზარდა დიად ქართველ ხალხში, იმას, ვინც თავისი საბრძოლო რევოლუციური მოღვაწეობა დაიწყო შავი ზღვის ნაპირებზე, ბათუმში. თქვენ ხმას მისცემთ იმას, ვინც მთელი თავისი მჩქეფარე შესანიშნავი სიცოცხლე მიუძღვნა რევოლუციურ ბრძოლას მშრომელთა მტრების წინააღმდეგ, ვინც შეჰქმნა ბოლშევიკების დიადი პარტია. სსრ კავშირის ხალხთა ურღვევი მეგობრობა, შეჰქმნა მძლავრი, უძლეველი სოციალისტური სახელმწიფო, ვინც მოგვცა ჩვენ, ჩვენი თვალუწვდენი სამშობლოს ყველა მშრომელს, სიხარულით აღსავსე და ბედნიერი ცხოვრება. თქვენ ხმას მისცემთ მსოფლიოში ყველაზე გენიალურ ადამიანს, იმას, ვინც შეჰქმნა მსოფლიოში ყველაზე დემოკრატიული კონსტიტუცია, რომლის ბრწყინვალე სხივებს ქვეყნის მშრომელები, თქვენ ხმას მისცემთ დიდ **სტალინს.** თქვენ, ამხანაგო ამომრჩევლებო, ხმას მისცემთ იმ ადამიანს, რომელიც მთელი თავისი სიცოცხლის განმავლობაში იბრძვის მუშათა კლასის საქმისათვის, ხმას მისცემთ დიდი სტალინის ერთერთ უახლოეს თანამებრძოლს, ჩვენი სახელმწიფოს მეთაურს, ამხანაგ ვიაჩესლავ მიხეილის-ძე მოლოტოვს.

ძვირფასო ამხანაგებო! ჩვენი გული აღსავსეა უდიდესი სიამაყისა და სიხარულის გრძნობით, ჩვენ, ქალაქ ლენინაკანის ამომრჩევლებს, ჩვენს მომავ მთელ ქართველ ხალხთან ერთად, ჩვენი მშვენიერი სოხეთის ხალხთან ერთად გვიხარია და ვამაყობთ იმით, რომ თქვენ 12 ივნისს, თქვენი უმაღლესი ორგანოს არჩევნების დღეს, მიხვალთ საარჩევნო ურნებთან დიდი ადამიანის სახელით და ხმას მისცემთ ჩვენს მშობლიურსა და საყვარელ სტალინს, ხმას მისცემთ ბრძოლისა და გამარჯვებათა ჩვენს დროშას, ჩვენს ბედნიერებასა და სიხარულს.

ბელადისა და მისი თანამებრძოლის ამხანაგ მოლოტოვის თანხმობა კენჭი იყარონ საქართველოს დედაქალაქში ოქროს ასოებით ჩაიწერება ქართველი ხალხის ისტორიაში. იმ პატივს, რომელიც დაგხვდეს, და იმ სიხარულს, რომელსაც თქვენ განსაკუთრებით ამ დღეებში განიცდით, ჩვენ, ქალაქ ლენინაკანის ამომრჩევლები ვეუპასუხებთ — ყველანი, როგორც ერთი კაცი, წვიალთ ჩვენი რესპუბლიკის უმაღლესი ორგანოს არჩევნებზე. ჩვენ ხმას მივცემთ ჩვენი სამშობლოს, საუკეთესო შვილებს, კომუნისტებისა და უპარტიოების ბლოკის კანდიდატებს, **ლენინ-სტალინის** პარტიის დიად საქმეს.

გაუმარჯოს ამიერკავკასიის ხალხთა სტალინურ მეგობრობას!

გაუმარჯოს დიად ქართველ ხალხს, რომელმაც გამოგვეზარდა ჩვენ ბელადი, მეგობარი, მამა და მასწავლებელი!

გაუმარჯოს ქალაქ თბილისის ამომრჩევლებს!

გაუმარჯოს საქართველოს სს რესპუბლიკის უმაღლესი საბჭოს დეპუტატობის პირველ კანდიდატს, ჩვენს მშობლიურსა და საყვარელ ამხანაგ **სტალინს**“!

უკანასკნელი ცნობები

საფრანგეთის პრესის გამოძახილები ესპანეთის საკითხისათვის კენჭისყრის შედეგებზე

პარიზი, 14 მაისი (საკადრო). ინგლისისა და საფრანგეთის მიერ ერთა ლიგის საბჭოს სხდომაზე დაკავებულმა პოზიციამ ესპანეთის საკითხის გარშემო შემოტანილი რეზოლუციის კენჭის ყრის დროს მკაცრი გამოძახილები ჰპოვა მთელ რიგ გაზეთებში. მემარჯვენე „ორდრიც“ კი აღნიშნავს, რომ საფრანგეთი და იტალია ახლა ისეთ შეცდომებს სჩადიან, რომელთა გამოსწორებაც მომავალში ძნელი და, შესაძლოა, შეუძლებელიც იქნეს. „ევრი“ სწერს, რომ გუშინდელმა კენჭისყრამ „მაყოფილება აგრძნობინა გერმანიისა და იტალიის ფაშისტურ მთავრობებს, და საბოლოოდ დაამცირა ერთა ლიგა მის უარესად თავგამოდებულ მომხრეთა თვალშიაც კი“.

თუმცა დელ ვაიოს მიერ შემოტანილი რეზოლუციის პროექტი უარყოფილია,—განაგრძობს გაზეთი, — მაგრამ ჟენევაში გუშინდელი კენჭისყრის შედეგები ცხადი დემონსტრაცია იყო ფართო უკმაყოფილებისა, რომელსაც საერთაშორისო სიზოგადოებრივ აზრში ეგრეთწოდებული „ჩაურევლობის“ პოლიტიკა იწვევს. კენჭის ყრის შედეგები, უდავოდ, ჰალიფაქსის პოლიტიკის დამარცხებაა“.

როგორც პერი „ლუმანიტეში“ აღნიშნავს, „ჩაურევლობის შენარჩუნების წინადადებამ“, რომელსაც ლორდი ჰალიფაქსი იცავდა, 15-დან სულ 4 ხმა მიიღო. ეს კენჭისყრა უპრეცედენტოა ერთა ლიგის საბჭოს ისტორიაში ინგლისისა და საფრანგეთისათვის.

მექსიკამ შესწყვიტა დიპლომატიური ურთიერთობა ინგლისთან

ლონდონი, 14 მაისი (საკადრო). რეიტერის სააგენტოს ცნობით, მექსიკამ შესწყვიტა დიპლომატიური ურთიერთობა ინგლისთან იმ პოზიციასთან დაკავშირებით, რომელიც დაიკავა უკანასკნელმა მექსიკის მთავრობის მიერ ინგლისის ნავთის კომპანიების საკუთრების კომფისკაციის საკითხში. მექსიკელი ელჩი გამოწვეულია ლონდონიდან.

საქართველოს სსრ უმაღლესი საბჭოს დეპუტატობის კანდიდატთა რეგისტრაცია

თბილისი

ამხ. ნ. ვ. გელაძის
კანდიდატურა რეგისტრირებულია

საქართველოს სსრ უმაღლესი საბჭოს არჩევნების რკინიგზის № 3 საარჩევნო ოლქის საოლქო საარჩევნო კომისიამ საქართველოს სსრ უმაღლესი საბჭოს დეპუტატობაზე კენჭისსაყრელად რეგისტრაციაში გაატარა ამხ. ნიკოლოზ ვასილის-ძე გელაძე, საკ. კ. პ. (ბ) წევრი, ორდენოსანი მემანქანე. ქ. თბილისის მცხოვრები.

ამხ. მ. ი. არაქელოვის
კანდიდატურა რეგისტრირებულია

საქართველოს სსრ უმაღლესი საბჭოს დეპუტატობაზე კენჭის საყრელად თბილისის ჰუშკინის № 22 საარჩევნო ოლქში რეგისტრირებულია მარიამ იაკობის-ასული არაქელოვა, დაბადებული 1905 წელს, საკ. კ. პ. (ბ) წევრი, ფაბრიკა „მკერავი“-ს № 2-ის პარტკომის მდივანი, მცხოვრები ქ. თბილისში.

გორი

ამხ. ვ. ი. ეგნატაშვილის
კანდიდატურა რეგისტრირებულია

საქართველოს სსრ უმაღლესი საბჭოს არჩევნების შინდისის № 41 საარჩევნო ოლქის საოლქო საარჩევნო კომისიამ საქართველოს სსრ უმაღლესი საბჭოს დეპუტატობაზე კენჭისსაყრელად რეგისტრაციაში გაატარა ამხ. ვასილ იაკობის-ძე ეგნატაშვილი, საკ. კ. პ. (ბ) წევრი, გაზეთ „კომუნისტის“ რედაქტორის მოადგილე. ქ. თბილისის მცხოვრები.

ამხ. ე. ნ. მოსიქულიშვილის
კანდიდატურა რეგისტრირებულია

საქართველოს სსრ უმაღლესი საბჭოს არჩევნების გორის საქალაქო № 39 საარჩევნო ოლქის საოლქო საარჩევნო კომისიამ საქართველოს სსრ უმაღლესი საბჭოს დეპუტატობაზე კენჭისსაყრელად რეგისტრაციაში გაატარა ამხ. ეფემია ნიკოლოზის-ასული მოსიქულიშვილი, საკ. კ. პ. (ბ) წევრი, საკონსერვო ქარხნის სტახანოველი მუშა.

ამხ. ს. გ. გაზანდარაშვილის
კანდიდატურა რეგისტრირებულია

საქართველოს სსრ უმაღლესი საბჭოს არჩევნების გორის სასოფლო № 40 საარჩევნო ოლქის საოლქო საარჩევნო კომისიამ საქართველოს სსრ უმაღლესი საბჭოს დეპუტატობაზე კენჭისსაყრელად რეგისტრაციაში გაატარა ამხ. სოფიო გიორგის-ასული გაზანდარაშვილი, საკ. კ. პ. (ბ) წევრი, ქალაქის საბჭოს კომუნალური განყოფილების გამგე.

გორი

ამხ. გ. გ. სანაკოევის
კანდიდატურა რეგისტრირებულია

საქართველოს სსრ უმაღლესი საბჭოს არჩევნების ატენის № 42 საარჩევნო ოლქის საოლქო საარჩევნო კომისიამ საქართველოს სსრ უმაღლესი საბჭოს დეპუტატობაზე კენჭისსაყრელად რეგისტრაციაში გაატარა ამხ. გიორგი გიორგის-ძე სანაკოევი, საკ. კ. პ. (ბ) წევრი.

ამხ. კ. პ. აბალაკის
კანდიდატურა რეგისტრირებულია

საქართველოს სსრ უმაღლესი საბჭოს არჩევნების მეცვრისხევის № 44 საარჩევნო ოლქის საოლქო საარჩევნო კომისიამ საქართველოს სსრ უმაღლესი საბჭოს დეპუტატობაზე კენჭისსაყრელად რეგისტრაციაში გაატარა ამხ. კონსტანტინე პავლეს-ძე აბალაკი, საკ. კ. პ. (ბ) წევრი, ორდენოსანი, ახალსოფლის მტს-ის დირექტორი.

ამხ. ნ. ნ. კეცხოველის
კანდიდატურა რეგისტრირებულია

ტყვავის ოლქის № 43-ის საოლქო საარჩევნო კომისიამ საქ. სსრ უმაღლესი საბჭოს დეპუტატობაზე კენჭის საყრელად რეგისტრაციაში გაატარა ამხ. ნიკოლოზ ნიკოლოზის-ძე კეცხოველი, დაბადებული 1897 წელს, უპარტიო, პროფესორი, სას.-სამ. ინსტიტუტის სასწავლო ნაწილის გამგე, მცხოვრები ქ. თბილისში. (საქდესი).

ხაშური

ამხ. კ. ს. კიკნაძის
კანდიდატურა რეგისტრირებულია

ქარელის ოლქის № 50-ის საოლქო საარჩევნო კომისიამ რეგისტრაციაში გაატარა კანკელა სპირიდონის ასული კიკნაძე, დაბადებული 1888 წელს, უპარტიო, ქვიშხეთის კოლმეურნეობის სტახანოველი, მცხოვრები სოფელ ქვიშხეთში. (საქდესი).

ამხ. შ. გ. ხუმარაძის
კანდიდატურა რეგისტრირებულია

გომის საარჩევნო ოლქის № 48-ის საოლქო საარჩევნო კომისიამ საქართველოს სსრ უმაღლესი საბჭოს დეპუტატობაზე კენჭის საყრელად რეგისტრაციაში გაატარა ამხ. შოთა გიორგის-ძე ხუმარაძე, დაბადებული 1907 წელს, საკ. კ. პ. (ბ) წევრობის კანდიდატი, სოფ. არადეთის ამხ. მიხა ცხაკაიას სახ. კოლმეურნეობის სტახანოველი ბრიგადირი, მცხოვრები სოფ. არადეთში.

ამხ. ა. პ. ქათამაძის
კანდიდატურა რეგისტრირებულია

ავლევის საარჩევნო ოლქის № 47-ის საოლქო საარჩევნო კომისიამ საქ. სსრ უმაღლესი საბჭოს დეპუტატობაზე კენჭის საყრელად რეგისტრაციაში გაატარა ამხ. ანდრო პავლეს-ძე ქათამაძე, დაბადებული 1907 წ., საკ. კ. პ. (ბ) წევრი, საქ. კ. პ. (ბ) ცენტრალური კომიტეტის მუშაკი, მცხოვრები ქ. თბილისში. (საქდესი).

ხაშური

ამხ. პ. ვ. საყვარელიძის
კანდიდატურა რეგისტრირებულია

ბრეთის ოლქის № 49-ის საოლქო საარჩევნო კომისიამ რეგისტრაციაში გაატარა ამხ. პეტრე ვიქტორის-ძე საყვარელიძე, დაბადებული 1905 წ., საკ. კ. პ. (ბ) წევრი, აგარის შაქრის ქარხნის დირექტორი. (საქდესი).

ქუთაისი

ამხ. ო. პ. რევიშვილის
კანდიდატურა რეგისტრირებულია

საქ. სსრ უმაღლესი საბჭოს არჩევნების კიროვის № 131 საარჩევნო ოლქის საოლქო საარჩევნო კომისიამ საქ. სსრ უმაღლესი საბჭოს დეპუტატობაზე კენჭის საყრელად რეგისტრაციაში გაატარა ამხ. ოლღა ალექსანდრეს-ასული რევიშვილი, დაბადებული 1915 წელს, საკ. კ. პ. (ბ) წევრობის კანდიდატი, ქუთაისის აბრეშუმის კომბინატის საქსოვი საამქროს ინსტრუქტორი, ქ. ქუთაისის მცხოვრები. (საქდესი).

ამხ. ი. მ. ფესტვენიძის
კანდიდატურა რეგისტრირებულია

საქ. სსრ უმაღლესი საბჭოს არჩევნების ოფშკვითის № 133 საარჩევნო ოლქის საოლქო საარჩევნო კომისიამ საქ. სსრ უმაღლესი საბჭოს დეპუტატობაზე კენჭის საყრელად რეგისტრაციაში გაატარა ამხ. იონა მიხეილის-ძე ფესტვენიძე, დაბადებული 1891 წელს, საკ. კ. პ. (ბ) წევრი, სოფ. გეგუთის მილიონერი კოლმეურნეობა „წინსვლის“ თავმჯდომარე, სოფელ გეგუთის მცხოვრები. (საქდესი).

ქუთაისი

ამხ. ნ. ა. ჭინჭარაძის
კანდიდატურა რეგისტრირებულია

საქ. სსრ უმაღლესი საბჭოს არჩევნების ვოროშილოვის № 129 საარჩევნო ოლქის საოლქო საარჩევნო კომისიამ საქ. სსრ უმაღლესი საბჭოს დეპუტატობაზე კენჭის საყრელად რეგისტრაციაში გაატარა ამხ. ნიკოლოზ ანტონის-ძე ჭინჭარაძე, დაბადებული 1909 წელს, საკ. კ. პ. (ბ) წევრი, საქ. კ. პ. (ბ) ქუთაისის საქალაქო კომიტეტის ინსტრუქტორი, მცხოვრები ქ. ქუთაისში.

ამხ. ნ. ი. კიკაჩეიშვილის
კანდიდატურა რეგისტრირებულია

საქ. სსრ უმაღლესი საბჭოს არჩევნების № 130 საარჩევნო ოლქის საოლქო საარჩევნო კომისიამ საქ. სსრ უმაღლესი საბჭოს დეპუტატობაზე კენჭის საყრელად რეგისტრაციაში გაატარა ამხ. გრიგოლ იესეს-ძე ნარსია, დაბადებული 1905 წელს, საკ. კ. პ. (ბ) წევრი, საქ. კ. პ. (ბ) ქუთაისის საქალაქო კომიტეტის მდივანი, ქ. ქუთაისის მცხოვრები. (საქდესი)

ამხ. შ. ი. ჭანუყვაძის
კანდიდატურა რეგისტრირებულია

საქ. სსრ უმაღლესი საბჭოს არჩევნების ოფურჩხეთის № 135 საარჩევნო ოლქის საოლქო საარჩევნო კომისიამ საქ. სსრ უმაღლესი საბჭოს დეპუტატობაზე კენჭის საყრელად რეგისტრაციაში გაატარა ამხ. ალექსანდრა იოსების-ასული ნუცუბიძე, დაბადებული 1890 წელს, უპარტიო, სოფელ ფარცხანაყანევის ბერიას სახელობის კოლმეურნეობის წევრი, სოფელ ფარცხანაყანევის მცხოვრები. (საქდესი)

ქუთაისი

ამხ. ვ. ა. დევიძის
კანდიდატურა რეგისტრირებულია

საქ. სსრ უმაღლესი საბჭოს არჩევნების წყალტუბოს № 136 საოლქო საარჩევნო კომისიამ საქ. სსრ უმაღლესი საბჭოს დეპუტატობაზე კენჭის საყრელად რეგისტრაციაში გაატარა ამხ. ვლადიმერ ალექსის-ძე დევიძე, დაბადებული 1906 წელს, საკ. კ. პ. (ბ) წევრი, „საქნერგოს“ მმართველი, მცხოვრები ქ. თბილისში.

ამხ. გ. ი. ნარსიას
კანდიდატურა რეგისტრირებულია

საქ. სსრ უმაღლესი საბჭოს არჩევნების ნახშირელის № 134 საარჩევნო ოლქის საოლქო საარჩევნო კომისიამ საქ. სსრ უმაღლესი საბჭოს დეპუტატობაზე კენჭის საყრელად რეგისტრაციაში გაატარა ამხ. გრიგოლ იესეს-ძე ნარსია, დაბადებული 1905 წელს, საკ. კ. პ. (ბ) წევრი, საქ. კ. პ. (ბ) ქუთაისის საქალაქო კომიტეტის მდივანი, ქ. ქუთაისის მცხოვრები. (საქდესი)

ამხ. ა. ი. ნუცუბიძის
კანდიდატურა რეგისტრირებულია

საქ. სსრ უმაღლესი საბჭოს არჩევნების ფარცხანაყანევის № 132 საარჩევნო ოლქის საოლქო საარჩევნო კომისიამ საქ. სსრ უმაღლესი საბჭოს დეპუტატობაზე კენჭის საყრელად რეგისტრაციაში გაატარა ამხ. ალექსანდრა იოსების-ასული ნუცუბიძე, დაბადებული 1890 წელს, უპარტიო, სოფელ ფარცხანაყანევის ბერიას სახელობის კოლმეურნეობის წევრი, სოფელ ფარცხანაყანევის მცხოვრები. (საქდესი)

დიასახლისი თამარ სიხარულიძე უკითხავს მეზობელ ქალებს (აბრეშუმსაქსოვი ფაბრიკის საერთო საცხოვრებელი) საქართველოს კომუნისტური პარტიის (ბოლშევიკების) ცენტრალური კომიტეტის მიმართვას ყველა ამომრჩევლისადმი.
ფოტო რ. აკოფოვისა

ნინო აგაშენაშვილი

საქ. სსრ უმაღლესი საბჭოს დეპუტატობის კანდიდატი

ჰჭუხს, გრიალებს ბაზალეთის ტბა. ანკარა წყლის ზეფიფი ნაპირებს ეცხმა. ბავშვებს უყვართ ეს ტბა და მის გარშემო ამწვანებული მინდორი. ჟივიან, ყვირიან და ასკინკილით დახტიან უდარდელი ბავშვები. ზოგს ანკესი გადაუგდია ტბაში და სულგანაბული დასჩერებია წყალს, რომელშიც აშკარად სჩანან ჯგუფ-ჯგუფად მოსრიალე თევზები. რამდენ გაწაფულს, სიხარულს და სიყვარულს აგრძნობინებს კაცს თევზაობა, იტყვიან ბავშვებს. ნინო, ანუ, როგორც მას ბავშვობაში ეძახდნენ, ნუნუ დამჯდარა ტბის პირად და წყალს თვალს არ აშორებს.

— სად იქნება ნეტავი ოქროს აკვანი? — ფიქრობს ის. მაგრამ მას მხოლოდ წყლის ზედაპირი ესმის და თევზების ფართქალი. გუშინ მამამ წაუკითხა ილია ჭავჭავაძის ცნობილი ლექსი „ბაზალეთის ტბა“. ახლა კიდევ ბავშვები მღერიან: „ბაზალეთისა ტბის ძირას ოქროს აკვანი არისო“. მაგრამ სად არის ეს აკვანი, სად? თვითონ ნინო აგაშენაშვილი ღარიბი იყო, გამქვარტლულ აკვანში გაიზარდა და გულუბრყვილო ბავშვს ძალიან აინტერესებდა ოქროს აკვანის დანახვა. როგორც ილია ჭავჭავაძე სწერდა, ქართველ ერს ამ აკვნისათვის ცრემლის „ტბა კარვად ზედ გადუხურავს“. ეს ტბა წვეთია ამ სისხლისა, რომელიც ქართველმა ხალხმა დაღვარა თავისუფლებისათვის.

დღეს ნინო აგაშენაშვილი ქართველი ხალხის რჩეულ შვილთა რიგშია. იგი საქართველოს საბჭოთა სოციალისტური რესპუბლიკის უმაღლესი საბჭოს დეპუტატობის კანდიდატია და სიხარულით იგონებს იმ დღეს, როცა ბაზალეთის ტბაში ოქროს აკვანს დაეძებდა. ახლა ოქროს აკვანში ყველა ბავშვი წევს და მათ მზრუნველი საბჭოთა ხელი ზრდის. ნინო აგაშენაშვილი ახალგაზრდაა. ის ოქტომბრის სოციალისტურ რევოლუციაზე ორი წლით უმცროსია. მას გოროდოვოი არასოდეს არ უნახავს, მაგრამ წარსულს მაინც სიმწარით იგონებს.

— ღარიბი ვიყავი, ძალიან ღარიბი. ჩემი ერთერთი წინაპარი „აგაშენათ ღმერთმა, აგაშენათო“, ეუბნებოდა ყველას, ვინც მას გამარჯვებას ეტყოდა. თვითონ დაქცეული იყო, არაფერი გააჩნდა, მაგრამ სხვისი აშენების მსურველი მაინც იყო თურმე. შემდეგ მას ხალხმა „აგაშენა“ შეარქვა და აქედან წარმოიშვა ჩემი გვარიც — აგაშენაშვილი. ეს ძველი ისტორიაა. ახლა მართლაც რომ ჩემი გვარი ჩემს ცხოვრებას შეეფერება. დღეს ავშენდი სწორედ. ბედნიერად და საამურად ვცხოვრობ.

ნინოს დედა ადრე გარდაეცვალა. მამა დუშეთიდან თბილისში გადმოსახლდა. ერთხანს სწავლობდა სასოფლო-სამეურნეო მუშფაკში, მაგრამ ცოლის გარდაცვალების შემდეგ სწავლას თავი დაანება. ნინო ჯერ დუშეთის ბავშვთა ახალშენში ცხოვრობდა, შემდეგ თბილისში გადმოიყვანეს და სკოლაში მუცადინეობა დაიწყო. მე-7 კლასამდე მიაღწია. თებერვლის ერთ დღეს გაზეთში წაიკითხა, თბილისის აბრეშუმის საქსოვ ფაბრიკაში მოწყობებს ღებულობენო, დილით დირექტორის კაბინეტის კარი შეაღო.

— მობრძანდით, — გულთბილად მიიღო დირექტორმა.

— მე სწავლა მინდა, მუშაობაც მინდა, ფულიც მინდა,— ლუღლუღებდა ნინო აგაშენაშვილი.

ნინო ფაბრიკაში ჩარიცხეს. მაშინ 16 წლის გოგონა იყო და სწავლასა და მუშაობას მთელი ენერგიით ეკვეთა. ძაფების ნომრები ისწავლა, მანქანის ნაწილებიც და ორ კვირაში საქსოვ დაზგას დაეუფლა.

— ყოჩაღ, ნუნუ, ყოჩაღ,— ამხნევებდნენ ამხანაგები, სწავლა და მუშაობა ნინო აგაშენაშვილმა ისე შეათავსა ერთმანეთთან, რომ ფაბრიკაში ზოგიერთ ძველ მუშასაც გაუსწრო.

როცა ალექსი სტახანოვის მიერ დანთებული ცეცხლი საბჭოთა კავშირის წარმოებებს მოედო, აგაშენაშვილი ფაბრიკაში პირველი გამოეხმაურა ამ მძრაობას და სტახანოვურად დაიწყო მუშაობა. ორმა დიღმა დაზგაზე მუშაობა ნინოსთვის ძნელი არ ყოფილა. ის ისე მართავდა, სულ სხვადასხვა დაიწყო მუშაობა. წუთ-სიავეში ნინო ორივე დაზგას ძაფი გაუწყვდებოდა, ნინო დაზგას ძაფი გაუწყვდებოდა, მაგრამ ახლა ძაფი რომ აჩერებდა, მაგრამ ახლა ძაფი რომ გაწყდეს, ნინო თავისი სწრაფი თითებით უცებ გადააბამს და ქსელწყვეტილი ბევრი არ წავა. აქვე აქვს სათადარიგო კოშები, დგომში ძაფს გამოიყენებს სასწრაფოდ და მანქანაც ჭკვით ჰქსოვს და ჰქსოვს. შრომელებს ხასხასა ბრეშუმი. ნინომ მაქოებიც მოიმარაგა. გათავებულ მაქოს რომ მარჯვენა ხელით გამოიღებს, მარცხენათი ახალს მოარგებს. არ ჩერდება დაზგა, არ ჩერდება ნინოც. მან ფრიადზე ჩაბარა ტექმაჭიმუმი და აბრეშუმის ქსოვაში ყველას გაუსწრო.

ეს იყო 1936 წლის დასაწყისში. ფაბრიკის ინჟინერი გიორგი ქასრელი ჩაფიქრებული იჯდა და ხელში ახალი რთული ქსოვილის „ფანზას“ ნიმუშს ატრიალებდა. ის ფაბრიკას რაც შეიძლება მალე უნდა აეთვისებინა. „ვის მოვაქსოვინო, ვის?“ — ფიქრობდა ინჟინერი და უცებ ნინო აგაშენაშვილზე შეჩერდა.

— ნინო ტექნიკას დაეუფლა. ის მოწინავე სტახანოველია და მალე შესძლებს ამ ქსოვილის ათვისებას,— გადაწყვეტა ინჟინერმა. იმავე დღეს აგაშენაშვილსაც მოელაპარაკა. ნინომ მანქანაზე ძაფი გადაჭიმა და დაიწყო „ფანზას“ ქსოვა. ამის შესახებ ალაპარაკდნენ გაზეთებში. ნინო დაჯილდოვეს. აგაშენაშვილი ორ რთულ დაზგაზე მუშაობს. ის დღეში 26 მეტრ აბრეშუმს ჰქსოვს. მას უყვარს დაზგა და დაზგასაც უყვარს იგი. დაზგას მისთვის არასდროს არ უღალატნია, დაზგების სიყვარული აგაშენაშვილმა გამოხატა ლექსში „სტახანოველის სიმღერა“:

დაზგას დავხარი, ეულად გულთბილად,
დილაადრიან დავიწყებ გარჯას.
მშრომელთ გუშაგად ფერად
ქსოვილებს —
კრეპ-დე-შინს, გოფრეს, პრინცესას,
ფანზას.
თითოეულ ძაფში ვაქსოვ სიყვარულს,
ქსელის ჯოხებში თითებს ვატარებ.
ძვირფას ქსოვილებს ბრეშუმისას
დღეს ჩემს ბედნიერ მხარეს ვამარებ.

ბედნიერმა და საამურმა ცხოვრებამ აგაშენაშვილი აამღერა. ის მუშაობს, სწავლობს, მხატვრულ ლიტერატურას კითხულობს და სწერს ლექსებსაც. ბავშობიდანვე უყვარდა ლექსები. წერა-კითხვა რომ შეისწავლა, ლექსებს დაიწერდა. ახლაც ზეპირად ახსოვს „ბაზალეთის ტბა“.

პატიოსანი შრომით, სწავლითა და ლენინ-სტალინის პარტიისადმი უსაზღვრო ერთგულებით მოიპოვა აგაშენაშვილმა ხალხის ნდობა. მას ფაბრიკაში „ჩვენს ნინოს“ ეძახიან. კომკავშირელი გოგონები ამბობენ: „ნინო ჩვენი ორატორია“, „ნინო ფაბრიკის თვალია“, „ნინო ფაბრიკის მარჯვენაა“. ყველას უყვარს ნინო.

ნინო აგაშენაშვილი შარშან ოქტომბერში დაიწინაურეს, საქსოვ საამქროს ინსტრუქტორ-კონტროლიორად გადაიყვანეს და ახალ სამუშაოზედაც წინ წაიწია. საამქროში მუშაობა გააუმჯობესა. ამაღლა ქსოვილის ხარისხი.

ნინო ახლა მუშფაკის მეოთხე კურსზეა. ენერგიულად სწავლობს.

— დავამთავრებ მუშფაკს თუ არა, უნივერსიტეტში შევალ, მაგრამ ფაბრიკაში მუშაობას მაინც არ მივატოვებ. მიყვარს ფაბრიკა!

ნინოს უყვარს მუშაობა და სწავლა. ნინო უყვართ ფაბრიკის მუშებს და ამიტომაც წამოყენებულ იქნა იგი საქართველოს სს რესპუბლიკის უმაღლესი საბჭოს დეპუტატობის კანდიდატად.

თბილისის ჩელუსკინელთა № 29 საარჩევნო ოლქის საოლქო საარჩევნო კომისიამ საქართველოს სსრ უმაღლესი საბჭოს დეპუტატობაზე კენჭისსაყრელად რეგისტრაციაში გაატარა ნინო სიმონის-ასული აგაშენაშვილი. 12 ივნისს—ქართველი ხალხის ზეიმის დღეს—აგაშენაშვილს ხმას მისცემენ ჩელუსკინელთა ოლქის ამომრჩევლები.

„ჩვენი ნინო“ იქნება ხალხის ღირსეული დეპუტატი.

კლ. გოგიავა

ერმ. გურჩულაძე
საქ. სსრ განათლების სახალხო კომისარი

გოლშევიკურად დავასრულოთ სასწავლო წელი

სასწავლო წელი დასასრულს უახლოვდება. საბჭოთა ქვეყნის მასწავლებელთა და მოსწავლეთა ბედნიერი არმია უდიდესი პასუხისმგებლობით ემზადება სასწავლო წლის წარმატებით დასამთავრებლად. სასწავლო წლის დამამთავრებელ ეტაპს სკოლისა, მასწავლებლისა და მოსწავლეთათვის გადამწყვეტი მნიშვნელობა აქვს. აქ იჭღაებება სკოლის მუშაობის ხარისხი, აშკარავდება ცალკე პედაგოგისა და მოსწავლის მუშაობის ხარისხი. სასწავლო წლის შემაჯამებელმა მუშაობამ უნდა გამოარკვიოს, თუ როგორ ასრულებენ სკოლა და მასწავლებელი პარტიისა და ხელისუფლების მიერ მათზე დაკისრებულ უაღრესად საპატიო ამოცანებს.

ლენინ-სტალინის პარტიის მეთაურობით განათლების ორგანოების განახლებულმა ხელმძღვანელობამ მტკიცედ მოჰკიდა ხელი მავნებლობის შედეგთა ლიკვიდაციის საქმეს. მაგრამ ჩვენი სკოლების მუშაობა ჯერ კიდევ სავსებით არ არის დამაკმაყოფილებელი. მთელ რიგ სკოლებს ჯერ კიდევ ახასიათებს აკადემიური ჩამორჩენილობა, ზერელობა, უდისციპლინობა, ორწლიანობის თვალსაჩინო პროცენტი და სხვ.

ამჟამად სკოლები გაცხოველებით ემზადებიან კლასიდან კლასში გადასაყვანი და გამოსაშვები გამოცდებისათვის. გავა რამდენიმე ხანი და ჩვენი სკოლები, პედაგოგები, მოსწავლეები შეუდგებიან წლიური ნამუშევრის შეჯამებას.

პარტიისა და მთავრობის გადაწყვეტილებანი სკოლის შესახებ ამომწურავი სისრულით განსაზღვრავენ და მიუთითებენ მოწაფეთა ცოდნის აღრიცხვისა და მისი ზუსტად შეფასების აუცილებლობას. გამოცდები მოწაფეთა ცოდნა-მომზადების სახელმწიფოებრივი და საზოგადოებრივი შემოწმებაა. იგი თვითეული სკოლის, თვითეული პედაგოგის შემოწმებაა. მოსწავლეთა ნამდვილი ცოდნის ინდივიდუალური აღრიცხვა, პროგრამული მასალის შეთვისების ხარისხის გამოვლენა და ცოდნის ზუსტი შეფასება არსებითად განსაზღვრავს სკოლის წარმატებითს მუშაობას. სახალხო განათლების თვითეულმა მუშაკმა, თვითეულმა პედაგოგმა შტკიცედ უნდა შეიგნოს, რომ სასკოლო წარმატების ეგრეთწოდებული „საშუალო პროცენტები“ თუ „აბსოლუტური წარმატების პროცენტები“ ჩქმალავს ცალკე მოსწავლეთა ცოდნის ინდივიდუალურ შეფასებას, აფუჩეჩებს სკოლის, მასწავლებლისა და მოსწავლის მუშაობის ნამდვილ სახეს.

შემმოწმებელი გამოცდების მიზანია წაახალისოს, სტიმული მისცეს მოსწავლეთა ენერგიას სწავლაში, მუშაობაში, გააძლიეროს მათში ნამდვილი პასუხისმგებლობის გრძნობა. ამგვარად, გამოცდებს მოსწავლეთათვის უდიდესი აღმზრდელობითი მნიშვნელობა აქვს. ამტომაც საჭიროა სკოლა, მასწავლებელი გულმოდგინედ მოეკიდონ გამოცდებისათვის მზადებას და მათ ღირსეულად ჩატარებას.

განსახკომის ინსტრუქცია სკოლაში შემოწმებითი გამოცდების ჩატარების შესახებ შეიცავს მთელ რიგ ახალ მომენტებს წარსულ ინსტრუქციებთან შედარებით. ახალ ინსტრუქციას უდავოდ შეაქვს სინათლე და გარკვეულობა გამოცდების წესსა და პრინციპებში. განათლების სახალხო კომისარიატი მიმდინარე წელს პირველად აწესებს შემოწმებითი გამოცდების ჩატარებას ბილეთების მიხედვით. ამ წესის შემოღების ფაქტი მოწმობს, თუ რამდენად გაიზარდა და განმტკიცდა ჩვენი საბჭოთა სკოლა, რამდენად გაიზარდა და იმატა მოთხოვნებმა, რომელსაც ჩვენი პარტია, სახელმწიფო და საზოგადოება მასწავლებელს და მოსწავლეს უყენებენ.

ზეპირი გამოცდების ბილეთების წესი უზრუნველჰყოფს როგორც დროის ეკონომიას, ისე მოსწავლეთა ნამდვილი ცოდნის ობიექტურ გამოვლინებას. იგი საერთოდ შეჰქმნის სრულიად ნორმალურ, მყუდრო პირობებს მასწავლებლისა და მოსწავლეთა მუშაობისათვის.

გამოცდების ჩატარება ბილეთების მიხედვით სავსებით უზრუნველჰყოფს მოსწავლეთა ცოდნის ობიექტურ აღრიცხვასა და შეფასებას. ბილეთების სისტემის დროს მოსწავლემ წინდაწინვე არ იცის, თუ რა თემაზე უნდა ;ასცეს პასუხი, არ იცის ეს მასწავლებელმაც. ეს უკანასკნელი არ ამყოფება განუწყვეტლივ დაძაბულ მდგომარეობაში, რათა მოიფიქროს პედაგოგიურად მისაღები და მოხდენილი თემა, ქვეთემა ან კითხვა. სამაგიეროდ მას სრული შესაძლებლობა აქვს თავისი დრო მოახმაროს და თვალყური ადევნოს მოსწავლის მიერ გაცემულ პასუხს. მოსწავლეებს საშუალება ეძლევათ აუჩქარებლად, გულმოდგინედ და მოფიქრებულად მოამზადონ პასუხი, თავდაპირველად თავისთვის შეამოწმონ მასალის ცოდნა და სხვ. ამგვარად, ბილეთებით გამოცდის წესი დიდად ამარტივებს და აუმჯობესებს გამოცდების ჩატარებას, საფუძველს აცლის ყოველგვარ შესაძლებელ „კაზუსებს“ და გაუგებრობებს.

ცხადია, საბჭოთა სკოლაში დაწესებული ბილეთების სისტემა ზეპირი გამოცდების დროს პრინციპულად განსხვავდება ძველი, რევოლუციის წინადროის სკოლაში გაბატონებული სისტემისაგან. მეფის დროინდელ გიმნაზიაში „ეგზამენების“ მოახლოება შიშის ზარსა სცემდა მოწაფეებს. საგამოცდო ბილეთები შეგნებულად ორ კატეგორიად იყო დაჯგუფებული: „ადვილი“ და „რთული“ თემებით. ამგვარი გამოცდები „ლატარიას“ უფრო ჰგავდა, ვიდრე ცოდნის შემოწმებას. „ადვილი“ და „რთული“ ბილეთები დგებოდა იმ მიზნით, რათა მოსწავლეებში დაეწერგათ შიში და გაეღვივებინათ ფატალური რწმენა „ბედისა“ და „ბედნიერი ხვედრისადმი“. გამოცდები ძველი დროის სკოლაში— ეს მოსწავლე ახალგაზრდობის ნამდვილი წამება იყო და არა მათი ცოდნის აღრიცხვისა და შეფასების საშუალება.

განსახკომის ინსტრუქცია გარკვევით მიუთითებს, რომ თვითეულ ბილეთში უნდა იყოს ორი-სამი საკითხი, სადაც მოცემული იქნება თანაბარი მოცულობისა და სიძნელის მასალა აღებული პროგრამის სხვადასხვა განყოფილებიდან. თემა, ქვეთემა, საკითხი აუცილებლად უნდა იქნეს დაწერილი გარკვეულად, მოსწავლისათვის ხელმისაწვდომ და სავსებით გასაგებ ფორმაში. იმ შემთხვევაში, როდესაც მოწაფეს გაუძნელდება პასუხის გაცემა პირველ ბილეთზე, მას უფლება აქვს აიღოს მეორე ბილეთი. კომისია, მასწავლებელი აძლევენ მოსწავლეებს ცალკე კითხვებს ზეპირადაც.

ეს, რა თქმა უნდა, არ ნიშნავს იმას, თითქოს შეიძლება დავუშვათ „ბილეთების გაადვილება“, ან ჩვენი მოთხოვნების შემცირება მოსწავლეთა მიმართ. პირიქით, ბილეთი მთლიანად უნდა ეფარდებოდეს პროგრამის მოცულობას, სახელმძღვანელოს და მთელ წელიწადში ჩატარებული მუშაობის დონეს.

მოსწავლეების წინასწარი ორიენტირების მიზნით გამოცდებთან დაკავშირებით, თვითეულ საგანში უნდა შესწდეს საგამოცდო პროგრამა. სკოლა, მასწავლებელი ვალდებულია მოსწავლეს წინასწარ გააცნოს მოთხოვნილების ის მოცულობა, რომელსაც მას წაუყენებენ გამოცდების დროს. საგამოცდო პროგრამა მოსწავლეს საშუალებას აძლევს წინასწარ შეამოწმოს თავისი ცოდნა და საჭირო შემთხვევაში გაამეოროს გავლილი მასალა. პროგრამა ეხმარება როგორც მოსწავლეს, ისე მასწავლებელს უკეთ მოემზადონ შემოწმებითი გამოცდებისათვის. პროგრამას ადგენს საგნის მასწავლებელი, ხოლო ამტკიცებს სკოლის დირექტორი. საგამოცდო პროგრამაში მოსწავლეთათვის ხელმისაწვდომ და გარკვეულ ფორმაში თანმიმდევრობითა და სისტემატურად უნდა დალაგდეს თვითეული საგნის კურსი. მასში ჩამოთვლილი იქნება მთელი სასწავლო წლის პერიოდში დამუშავებული თემები და განყოფილებები. თავისთავად ცხადია, საგამოცდო პროგრამა დგება სასწავლო პროგრამისა და სახელმძღვანელოს საფუძველზე, მაგრამ იგი არ უნდა ატარებდეს კონსპექტის ან განვლილი მასალის გაშლილი გეგმის ხასიათს. აქ საჭიროა დიდი დაკვირვება და გამოცდილ მასწავლებელთა დახმარების ორგანიზაცია.

საჭიროა სასტიკი ბრძოლა გამოუცხადოთ ეგრეთწოდებული „ინდივიდუალური კითხვარების“ პრაქტიკას, რომელიც წარმოადგენს თვალის ახვევასა და სახელმწიფოს მოტყუებას და რომელსაც მავნებლურად ნერგავდნენ ამჟამად გამომძღვანებული მტრები.

ჩვენი სკოლების პრაქტიკაში არც თუ იშვიათია შემთხვევა, როცა მასწავლებელი ხელოვნურად ზრდის ჰყოფს მოსწავლეთა ცოდნის ობიექტურ აღრიცხვასა და შეფასებას. ბილეთების სისტემის დროს მოსწავლემ წინდაწინვე არ იცის, თუ რა თემაზე უნდა ;ასცეს პასუხი, არ იცის ეს მასწავლებელმაც. ეს უკანასკნელი არ ამყოფება განუწყვეტლივ დაძაბულ მდგომარეობაში, რათა მოიფიქროს პედაგოგიურად მისაღები და მოხდენილი თემა, ქვეთემა ან კითხვა. სამაგიეროდ მას სრული შესაძლებლობა აქვს თავისი დრო მოახმაროს და თვალყური ადევნოს მოსწავლის მიერ გაცემულ პასუხს. მოსწავლეებს საშუალება ეძლევათ აუჩქარებლად, გულმოდგინედ და მოფიქრებულად მოამზადონ პასუხი, თავდაპირველად თავისთვის შეამოწმონ მასალის ცოდნა და სხვ. ამგვარად, ბილეთებით გამოცდის წესი დიდად ამარტივებს და აუმჯობესებს გამოცდების ჩატარებას, საფუძველს აცლის ყოველგვარ შესაძლებელ „კაზუსებს“ და გაუგებრობებს.

ცხადია, საბჭოთა სკოლაში დაწესებული ბილეთების სისტემა ზეპირი გამოცდების დროს პრინციპულად განსხვავდება ძველი, რევოლუციის წინადროის სკოლაში გაბატონებული სისტემისაგან. მეფის დროინდელ გიმნაზიაში „ეგზამენების“ მოახლოება შიშის ზარსა სცემდა მოწაფეებს. საგამოცდო ბილეთები შეგნებულად ორ კატეგორიად იყო დაჯგუფებული: „ადვილი“ და „რთული“ თემებით. ამგვარი გამოცდები „ლატარიას“ უფრო ჰგავდა, ვიდრე ცოდნის შემოწმებას. „ადვილი“ და „რთული“ ბილეთები დგებოდა იმ მიზნით, რათა მოსწავლეებში დაეწერგათ შიში და გაეღვივებინათ ფატალური რწმენა „ბედისა“ და „ბედნიერი ხვედრისადმი“. გამოცდები ძველი დროის სკოლაში— ეს მოსწავლე ახალგაზრდობის ნამდვილი წამება იყო და არა მათი ცოდნის აღრიცხვისა და შეფასების საშუალება.

განსახკომის ინსტრუქცია გარკვევით მიუთითებს, რომ თვითეულ ბილეთში უნდა იყოს ორი-სამი საკითხი, სადაც მოცემული იქნება თანაბარი მოცულობისა და სიძნელის მასალა აღებული პროგრამის სხვადასხვა განყოფილებიდან. თემა, ქვეთემა, საკითხი აუცილებლად უნდა იქნეს დაწერილი გარკვეულად, მოსწავლისათვის ხელმისაწვდომ

საქართველოს სსრ უმაღლესი საბჭოს დეპუტატობის კანდიდატთა რეგისტრაცია

ჭიათურა

ამხ. ა. ი. კოჩლავაშვილის

კანდიდატურა რეგისტრირებულია

საქართველოს სსრ უმაღლესი საბჭოს არჩევნების ზოდის № 121 საარჩევნო ოლქის საოლქო საარჩევნო კომისიამ საქართველოს სსრ უმაღლესი, საბჭოს დეპუტატობაზე კენჭისსაყრელად რეგისტრაციაში გაატარა ამხ. ალექსანდრე ივანეს-ძე კოჩლავაშვილი, საკ. კ. პ. (ბ) წევრი, საქ. კ. პ. (ბ) ც. კ-ის სამრეწველო განყოფილების გამგის მოადგილე, ქ. თბილისის მცხოვრები.

ამხ. დ. ლ. ჭორჭოლიანის

კანდიდატურა რეგისტრირებულია

საქართველოს სსრ უმაღლესი საბჭოს არჩევნების ჭიათურის № 118 საარჩევნო ოლქის საოლქო საარჩევნო კომისიამ საქართველოს სსრ უმაღლესი საბჭოს დეპუტატობაზე კენჭისსაყრელად რეგისტრაციაში გაატარა ამხ. დავით ლაზარეს-ძე ჟორჟოლიანი, საკ. კ. პ. (ბ) წევრი, საქ. კ. პ. (ბ) ჭიათურის რაიკომის მდივანი.

ამხ. ს. ხ. ქიქავას

კანდიდატურა რეგისტრირებულია

საქართველოს სსრ უმაღლესი საბჭოს არჩევნების ბათუმის № 222 საარჩევნო ოლქის საოლქო საარჩევნო კომისიამ საქართველოს სსრ უმაღლესი საბჭოს დეპუტატობაზე კენჭისსაყრელად რეგისტრაციაში გაატარა ამხ. სეფურე ხუსეინის-ასული ჭიქავა, ორთაბათუმის სტალინის სახელობის კოლმეურნეობის სტახანოველი კოლმეურნე-ქალი.

ვლადიმერ ივანეს-ძე ხუბაევი

უმაღლესი საბჭოს დეპუტატობის კანდიდატი სტალინირის № 31 სასოფლო საარჩევნო ოლქიდან. ამხ. ვ. ი. ხუბაევი დაიბადა 1905 წელს თბილისის რაიონის სოფელ ბოჭორმაში გლეხის ოჯახში.

1920 წელს ამხ. ხუბაევმა დაამთავრა თბილისის სამიწათმოქმედო სასწავლებელი და 1922 წლამდე მიწისმზომლად მუშაობდა. 1922 წელს ის შევიდა ლენინგრადის გზათა ინჟინრების ინსტიტუტში, რომელიც დაამთავრა 1927 წელს. 1927-29 წელს მუშაობდა სამუშაოთა მწარმოებლად და ხიდებისა და სხვა ნაგებობათა მშენებლობის სამუშაოთა უფროსის მოადგილედ ამიერკავკასიის რკინიგზაზე.

1929-31 წელს ამხ. ხუბაევი მუშაობს „საქართველოს ჩაის“ ტრესტის საამშენებლო-ტექნიკური განყოფილების უფროსად. შემდეგ ის კვლავ ტრანსპორტს უბრუნდება და 1932-34 წელს მუშაობს ჩრდილოკავკასიის რკინიგზაზე.

1934-36 წელს ამხ. ხუბაევი მუშაობდა შორეულ-აღმოსავლეთში მუშურ-გლეხურ წითელ არმიაში ინჟინრის თანამდებობაზე.

1936-37 წელს იყო საქცებმშენის მთავარ ინჟინრად.

1937 წლის ოქტომბერში ამხ. ხუბაევი წამოყენებულ იქნა სამხრეთ-ოსეთის ავტონომიური ოლქის ცაკის თავმჯდომარის მოვალეობის აღმსრულებლის თანამდებობაზე.

ნიკოლოზ ვასილის-ძე გელაძე

ამხ. ნ. ვ. **გელაძე** დაიბადა 1900 წელს ქალ. თბილისში, მუშის ოჯახში. დაბალი სკოლის დამთავრების შემდეგ ამხ. გელაძემ დაიწყო მუშაობა თბილისის საორთქლმავლო დეპოში. სწავლის განგრძობა ვერ მოახერხა, ოჯახის მძიმე მატერიალური მდგომარეობის გამო.

საორთქლმავლო დეპოში ამხ. გელაძემ მუშაობა დაიწყო 1914 წელს, 1917 წლამდე ის ზეინკლის მოწაფეა. 1917-დან 1922 წლამდე ზეინკალი; 1922-დან 1927 წლამდე—მემანქანის თანაშემწე; 1927-დან 1937 წლამდე—მემანქანე.

ქარხნის ადმინისტრაცია ამხ. გელაძეს, როგორც წარმოების მოწინავე მუშაკს, ჰგზავნის თბილისის ტრანსპორტის ინჟინერთა ინსტიტუტთან არსებულ კვალიფიკაციის ასამაღლებელ კურსებზე.

კურსების დამთავრების შემდეგ, ამხ. გელაძე კვლავ ბრუნდება დეპოში და ინიშნება ორთქლმავალთა მიმღებ ინსტრუქტორად.

მთელ თავის მუშაობაში ამხ. ნ. ვ. გელაძემ თავი გამოიჩინა როგორც ერთგულმა წარმოების მოწინავე მუშაკმა. მან აღზარდა მრავალი ახალგაზრდა ამხანაგი, რომელნიც შემდგომში კრივოროსელი მემანქანეები გახდნენ.

1936 წელს გზათა სახალხო კომისრის ამხ. ლ. მ. კაგანოვიჩის ბრძანებით, ჩინებული, უადგილოთ სტახანოვური კრივოროსული მუშაობისა და შრომის მაღალი ნაყოფიერებისათვის ამხ. ნ. ვ. გელაძეს ვადაზე ადრე მიენიჭა პირველი კლასის მექანიკოსის სახელწოდება.

ენერგიული მუშაობისათვის განსაკუთრებული დამსახურებისათვის ახალგაზრდა მემანქანე მუშაკთა გამოზრდის საქმეში ამხ. ნ. ვ. გელაძე დაჯილდოებულია შრომის წითელი დროშის ორდენით.

ამხ. გელაძე დიდი ავტორიტეტითა და სიყვარულით სარგებლობს მუშათა შორის. თბილისის საორთქლმავლო დეპოს მუშა - მოსამსახურეთა კოლექტივმა ამხ. ნ. ვ. გელაძე ერთსულოვნად წამოაყენა საქართველოს სსრ უმაღლესი საბჭოს დეპუტატობის კანდიდატად.

ამხ. გელაძის კანდიდატურას ერთსულოვანი მხარდაჭერით შეხვდნენ ქალაქ თბილისის საწარმოთა მუშა-მოსამსახურენი. ამხ. გელაძის კანდიდატურა რეგისტრირებულია ქ. თბილისის № 3 რკინიგზის საარჩევნო ოლქის საოლქო საარჩევნო კომისიის მიერ. (საქდესი).

მართა დოხციკოს-ასული კლიევა

სამხრეთ ოსეთის კოლმეურნეები მართლებულად ამაყობენ როკის კოლმეურნეობის წარჩინებული მწველავი ქალით, სტახანოველი მართა დოხციკოს-ასულ კლიევით. ოლქში მან პირველმა აჩვენა, რომ მზრუნველობით მოვლისა და წესიერად კვების დროს სამხრეთ ოსეთის ძროხას შეუძლია მოგვცეს ორჯერ მეტი რძე.

მართა კლიევა დაიბადა გლეხის ოჯახში 1896 წელს. უსიხარულო იყო მისი ბავშვობა და სიყრმე. მისმა უდიდესმა ნებისყოფამ და ენერგიამ ხელი შეუწყო მას მიეღო განათლება. მუშაობდა რა 1925-28 წლამდე როკის რაიონის აღმასრულებელი კომიტეტის ქალთა ორგანიზატორად, ხოლო 1928-31 წლამდე როკის სოფლსაბჭოს თავმჯდომარედ, იგი ამ ხნის განმავლობაში დიდ საზოგადოებრივ-პოლიტიკურ მუშაობას ეწეოდა ქალთა შორის.

ჯერ კიდევ სიყრმეში მართა კლიევა საუკეთესო მწველელ ქალად ითვლებოდა თავის სოფელში. როკის კოლმეურნეობაში სარძეო-სასაქონლო ფერმის დაარსებისთანავე (1931წ.) მართა კლიევამ მთელი არსებით მოჰკიდა ხელი საყვარელ საქმეს. მისი ძროხები და ხბორები ყველაზე დიდები, ჯანსაღები და მსუქნები არიან მთელს ფერმაში. ის ასწავლის ახალგაზრდა კოლმეურნე ქალებს თუ როგორ უნდა მოვლა მოზარდეულსა და საკვებს, ნერგავს მათში შრომის სტახანოვურ მეთოდებს.

წარჩინებულმა კოლმეურნე ქალმა, მწველავმა სტახანოველმა მართა კლიევამ მონაწილეობა მიიღო დამკვრელ კოლმეურნეთა მე-2 სრულიად-საკავშირო ყრილობაში. საბჭოთა საქართველოს სხვა წარჩინებულ ადამიანებთან ერთად ის დაესწრო საქართველოში საბჭოთა ხელისუფლების არსებობის 15 წლისთავთან დაკავშირებით ქართველი ხალხის დელეგაციის მიღებას კრემლში პარტიისა და მთავრობის ხელმძღვანელების მიერ. ამხ. კლიევა დაჯილდოებულ იქნა სსრ კავშირის ცაკის „საპატიო ნიშნის“ ორდენით.

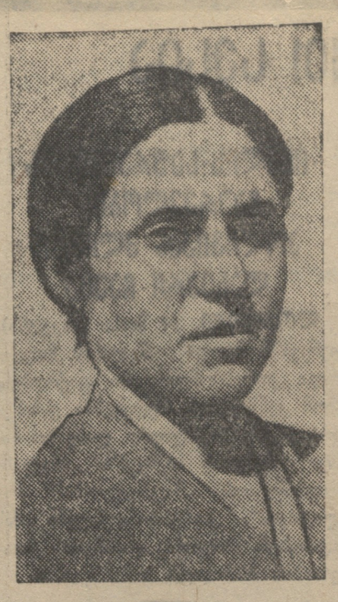

ცაცა ანჭონის-ასული ქარდავა

საქართველოს სს რესპუბლიკის უმაღლესი საბჭოს დეპუტატობის კანდიდატი მოქვის № 206 საარჩევნო ოლქიდან, წარჩინებული სტახანოველი-კოლმეურნე, ორდენოსანი ცაცა ანტონის-ასული ქარდავა დაიბადა 1913 წელს აფხაზეთის ასს რესპუბლიკის, ოჩამჩირის რაიონის სოფელ კოჩარში, გლეხის ოჯახში. ცაცა ქარდავა თვითნასწავლია. ცაცა ქარდავა კოლმეურნეობაში შესვლის დღიდანვე (1931 წ.) სასოფლო-სამეურნეო ყველა სამუშაოზე სტახანოვური მუშაობის მაგალითს გვიჩვენებს. მისი ინიციატივით სოფ. კოჩარის სტალინის სახელობის კოლმეურნეობაში პირველად გამოიყენეს ორივე ხელით ჩაის ფოთლის კრეფის მეთოდი. 1936 წელს კოლმეურნეებმა აღნიშნეს ცაცა ქარდავას საუცხოო მუშაობა და იგი კოლმეურნეობის გამგეობის წევრად აირჩიეს. 1935 წელს იგი აირჩიეს სოფლის საბჭოს წევრად.

ამხ. ქარდავა კომკავშირის წევრია 1930 წლიდან. 1937 წელს რაიონულ კონფერენციაზე იგი აირჩიეს კომკავშირის რაიონული კომიტეტის წევრად. საოლქო კონფერენციამ ამხ. ქარდავა აირჩია საქართველოს ალკკ-ის აფხაზეთის საოლქო კომიტეტის წევრად, იმავე წელს საქართველოს კომკავშირის ყრილობამ იგი აირჩია საქართველოს ალკკ-ის ცენტრალური კომიტეტის წევრად.

წარჩინებული სტახანოველი კოლმეურნე ცაცა ქარდავა მრეწველობისა და სოფლის მეურნეობის საუკეთესო სტახანოველებთან, მეცნიერებისა და ხელოვნების წარმომადგენლებთან და ქართველი ხალხის მთელ დელეგაციასთან ერთად იყო კრემლში მიღებაზე, რომელიც გაიმართა საბჭოთა საქართველოს 15 წლისთავის აღსანიშნავად. სსრ კავშირის ცაკმა „საპატიო ნიშნის“ ორდენითა და ძვირფასი საჩუქრებით დააჯილდოვა ამხ. ქარდავა. აქტიური საზოგადო მუშაკი, მოწინავე სტახანოველი ცაცა ქარდავა დიდი ავტორიტეტით სარგებლობს კოლმეურნეებს შორის.

იოსებ მაქსიმეს-ძე რუხაძე

ამხ. იოსებ მაქსიმეს-ძე რუხაძე დაიბადა 1900 წლის თებერვალში, სოფ. რუსთავში, თბილისის მახლობლად, რკინიგზელის ოჯახში.

იოსებ მაქსიმეს-ძის მამა ღარიბი გლეხის შვილი იყო. ბავშვობიდანვე იგი მოჯამაგირეობას ეწეოდა, ხოლო შემდეგ მუშაობდა რკინიგზაზე—დარაჯად, ხაზის მუშად, ხაზის უფროს მუშად, შემდეგ კი—რკინიგზის ოსტატად.

მისმა შვილმა—იოსებ მაქსიმეს-ძემ სწავლა თბილისში დაიწყო. საქალაქო სასწავლებლის დამთავრების შემდეგ ამხ. რუხაძე შევიდა თბილისის მეორე გიმნაზიაში, რომელიც დაამთავრა 1919 წელს.

1920 წელს ამხ. რუხაძე შევიდა ბოლშევიკური პარტიის რიგებში.

ახალგაზრდული ენტუზიაზმით ჩაება ამხანაგი რუხაძე პარტიულ-პოლიტიკურ მუშაობაში. 1921-22 წლებში იგი მუშაობდა ქ. ბათუმში რკინიგზელთა პროფკავშირის საუბნო კომიტეტის მდივნად. 1922 წელს იგი გაიგზავნა მოსკოვის უმაღლეს სასწავლებელში—პლეხანოვის სახელობის სახალხო მეურნეობის ინსტიტუტში.

მაგრამ მძიმე ავადმყოფობის გამო 1925 წელს იგი იძულებული გახდა მიეტოვებინა სწავლა მოსკოვში.

1925-დან 1930 წლამდე ამხ. რუხაძე მუშაობს საქ. კ. პ. (ბ) თბილისის კომიტეტში. 1930 წელს იგი სწავლის მისაღებად იგზავნება თბილისის ტრანსპორტის ინჟინერთა ინსტიტუტში, რომელსაც ამთავრებს 1935 წელს.

შემდეგ ამხ. რუხაძე გადადის პარტიულ სამუშაოზე და მუშაობს ჯერ პარტიის ლენინის რაიონის ინსტრუქტორად, შემდეგ საქ. კ. პ. (ბ) თბილისის კომიტეტის ინსტრუქტორად და პროპაგანდის, აგიტაციის და პრესის განყოფილების გამგის მოადგილედ.

1937 წლის ივლისიდან ამხ. რუხაძე მუშაობს გაზეთ „მუშის“ პასუხისმგებელ რედაქტორად. ამჟამად ამხ. რუხაძე არის საქართველოს დეპუტათა საბჭოების ხელმძღვანელი. ამომრჩევლებმა ამხ. რუხაძე ერთსულოვნად წამოაყენეს საქართველოს სსრ უმაღლესი საბჭოს დეპუტატობის კანდიდატად.

თბილისის რაიონის მუხრანის № 32 საარჩევნო ოლქის საოლქო—საარჩევნო კომისიამ ამხ. ი. მ. რუხაძე რეგისტრაციაში გაატარა საქართველოს სსრ უმაღლესი საბჭოს დეპუტატობის კანდიდატად. (საქდესი).

საქართველოს სსრ უმაღლესი საბჭოს დეპუტატობის კანდიდატთა რეგისტრაცია

თელავი

ამხ შ. ნ. ჩხუბიანაშვილის

კანდიდატურა რეგისტრირებულია

საქართველოს სსრ უმაღლესი საბჭოს არჩევნების ახმეტის № 108 საარჩევნო ოლქის საოლქო საარჩევნო კომისიამ საქართველოს სსრ უმაღლესი საბჭოს დეპუტატობაზე კენჭისსაყრელად რეგისტრაციაში გაატარა ამხ. შაქრო ნიკოს-ძე ჩხუბიანაშვილი, საკ. კ. პ. (ბ) წევრი, საქ. სატყეო მრეწველობის სახალხო კომისარი, ქ. თბილისის მცხოვრები.

ამხ. დ. ზ. ცირეკიძის

კანდიდატურა რეგისტრირებულია

საქართველოს სსრ უმაღლესი საბჭოს არჩევნების ზემოალვანის № 109 საოლქო საარჩევნო კომისიამ საქართველოს სსრ უმაღლესი საბჭოს დეპუტატობაზე კენჭის საყრელად რეგისტრაციაში გაატარა ამხ. დავით ზაქარიას-ძე ცირეკიძე, საქ. კ. პ. (ბ) თელავის რაიკომის მდივანი, მცხოვრები ქ. თელავში.

(საქდესი)

ამხ. თ. ი. ლეგაშვილის

კანდიდატურა რეგისტრირებულია

იყალთოს საარჩევნო ოლქის № 107 საოლქო საარჩევნო კომისიამ, საქ. სსრ უმაღლესი საბჭოს დეპუტატობაზე კენჭისსაყრელად, რეგისტრაციაში გაატარა ამხ. თედო ივანეს-ძე ლეგაშვილი, დაბადებული 1908 წელს. კომინტერნის სახელობის კოლმეურნეობის თავმჯდომარე. (საქდესი).

საგარეჯო

ამხ. ვ. მ. პაქსაშვილის

კანდიდატურა რეგისტრირებულია

საქართველოს სსრ უმაღლესი საბჭოს არჩევნების მანავის № 88 საარჩევნო ოლქის საოლქო საარჩევნო კომისიამ საქართველოს სსრ უმაღლესი საბჭოს დეპუტატობაზე კენჭისსაყრელად რეგისტრაციაში გაატარა ამხ. ვარლამ მაქსიმეს-ძე პაქსაშვილი, საკ. კ. პ. (ბ) წევრი, საქ. კ. პ. (ბ) საგარეჯოს რაიკომის მდივანი.

ამხ. ნ. ი. ჩარკვიანის

კანდიდატურა რეგისტრირებულია

საქართველოს სსრ უმაღლესი საბჭოს არჩევნების ხაშის № 89. საარჩევნო ოლქის საოლქო საარჩევნო კომისიამ საქართველოს სსრ უმაღლესი საბჭოს დეპუტატობაზე კენჭისსაყრელად რეგისტრაციაში გაატარა ამხ. ნინა ივანეს-ასული ჩარკვიანი. საკ. კ. პ. (ბ) წევრი, საქ. კ. პ. (ბ) ც. კ-ის სას. სამ. განყ. გამგის მოადგილე, თბილისის მცხოვრები.

მ. ჩუბინიძე

საქ. კ. პ. (ბ) თბილისის ორგანიზაციის ლენინის რაიკომის მდივანი

რაიონული პარტიული კონფერენციის წინ

თბილისის ლენინის რაიონის პირველად პარტიულ ორგანიზაციებში დამთავრდა ხელმძღვანელი პარტიული ორგანოების არჩევნები.

რაიონის პარტიულმა ორგანიზაციებმა, მტკიცედ იხელმძღვანელეს რა საკ. კ. პ. (ბ) ცენტრალური კომიტეტის 1938 წლის 29 მარტის გადაწყვეტილებით, საანგარიშო-საარჩევნო კრებები ჩაატარეს უაღრესად საქმიანად, ჯანსაღი კრიტიკისა და თვითკრიტიკის ატმოსფეროში. კრებებმა გვიჩვენეს კომუნისტთა უმრავლესით ერთიანობა და დაორაზმულობა, მათი თვალსაჩინო იდეურ-პოლიტიკური ზრდა და გამობრძმედილობა ხალხის მტრების წინააღმდეგ ბრძოლაში.

არჩევნების შედეგად ხელმძღვანელ პარტიულ ორგანოებში დიდი რაოდენობით იქნენ წამოყენებული ახალი პარტიული კადრები, დაწინაურდნენ ათობით ახალგაზრდა ამხანაგები, რომლებმაც საქმით დაამტკიცეს, რომ შესწევთ უნარი წარმატებით შეასრულონ უაღრესად რთული და პასუხსაგები დავალებანი. პარტკომების 155 წევრიდან 87 ამხანაგი პარტკომში ახლადაა არჩეული. გარდა ამისა, ახლად იქნა არჩეული პირველადი ორგანიზაციის 14 პარტორგი და 8 პარტკომის მდივანი.

სულ საანგარიშო-საარჩევნო კრებები ჩატარდა რაიონის 104 პირველადს ორგანიზაციაში. ამათგან მუშაობა დამაკმაყოფილებლად იქნა შეფასებული 89 ორგანიზაციაში, არადამაკმაყოფილებლად — 15 ორგანიზაციაში. კრებებზე დაესწრო 2.752 კომუნისტი, (არასაპატიო მიზეზის გამო არ დესწრო მხოლოდ 44 კაცი), კამათში მონაწილეობა მიიღო 966 კაცმა.

საანგარიშო-საარჩევნო კამპანიის დაწყების პირველ ხანებში აქა-იქ ადგილი ჰქონდა კრებების მომზადებისადმი არასერიოზული დამოკიდებულების ფაქტებს. ზოგიერთ ორგანიზაციაში (მაგალითად, არტელების „ფოლადის“, „პროვოდნიკის“, „კოოპლესსტროის“ და სხვ. ორგანიზაციებში) საანგარიშო-საარჩევნო კრებები ჩაატარეს უაღრესად, ზერელედ, წინასწარი მოსამზადებელი მუშაობის გაუწევლად, ამგვარი ტენდენციის აღმოსაფხვრელად რაიკომმა გაატარა მთელი რიგი ღონისძიებანი, რის შედეგადაც დანარჩენ ორგანიზაციებში უზრუნველყოფილ იქნა საანგარიშო-საარჩევნო კრებების გულდასმით და სერიოზულად მომზადება.

17 მაისს პლეხანოვის სახელობის კლუბში გაიხსნება ლენინის რაიონის მე-20 პარტიული კონფერენცია, რომელიც ჩაიბარებს რაიკომის ერთი წლის მუშაობის ანგარიშს, დასახავს კონკრეტულ ღონისძიებებს პარტიულ მუშაობაში არსებულ ნაკლოვანებათა აღმოსაფხვრელად და აირჩევს ახალ ხელმძღვანელ ორგანოს.

როგორი მაჩვენებლებით მივლენ ლენინის რაიონის პარტიული ორგანიზაციები მე-20 საკონფერენციაზე, რა მიღწევები და ნაკლოვანებები აქვთ მათ თავიანთ მუშაობაში?

ლენინის რაიონის პარტიულმა ორგანიზაციებმა, ისევე როგორც მთელმა ჩვენმა პარტიამ, საანგარიშო პერიოდში ჩაატარეს უდიდესი მუშაობა თავიანთი რიგების გასაწმენდად ხალხის მტრებისა და მათი ნაბოლარებისაგან. შეიარაღდნენ რა დიდი სტალინის ბრძნული მითითებით, კომუნისტებმა გაამახვილეს შემტევი რევოლუციური სიფხიზლე, რამაც უზრუნველჰყო რაიონის პარტიულ, საბჭოთა და სამეურნეო ორგანიზაციებში მოკალათებული მავნებლების, — ტროცკისტ-ბუხარინული ნაძირალების გამომჟღავნება და განადგურება.

ბაგრამ ესწრმენდდით რა ჩვენს რიგებს ხალხის საზიზღარი მტრებისაგან, პარტიიდან კომუნისტების გარიცხვისას ჩვენ დავუშვით მრავალი უხეში შეცდომა, რაც გამოიხატა მთელი რიგი პირველადი ორგანიზაციების მიერ პარტიიდან კომუნისტების ხელალებით, დაუსაბუთებლად გარიცხვაში.

საკ. კ. პ. (ბ) ცენტრალური კომიტეტის იანვრის პლენუმის მითითებიდან რაიკომმა შესაფერი დასკვნები გამოიტანა და ენერგიული მუშაობა გაიჩაღა დაშვებულ შეცდომათა დაუყოვნებლივ გამოსასწორებლად. 20 იანვრიდან 15 მაისამდე რაიკომის ბიურომ განიხილა პარტიის 93 წევრისა და 6 კანდიდატის სააპელაციო განცხადება. მათგან 62 კაცი აღდგენილ იქნა პარტიის წევრის უფლებებში, როგორც უკანონოდ და ცილისმწამებლური ბრალდებების საფუძველზე გარიცხულნი; ერთი კაცი გადაყვანილ იქნა პარტიის წევრობის კანდიდატად, ხოლო დანარჩენი 30 კაცის გარიცხვა რაიკომის ბიურომ დაადასტურა. კანდიდატობაზე კი თავის უფლებებში აღდგენილ იქნა 5 ამხანაგი.

მაგრამ საკ. კ. პ. (ბ) ც. კ-ის იანვრის პლენუმის მითითებები მთლიანად ჯერ კიდევ არ არის განხორციელებული და ლენინის რაიონის პარტორგანიზაციებს ამ მიმართულებით შემდეგშიც დიდი მუშაობის ჩატარება მოუხდებათ.

რა მდგომარეობაა პარტიის რიგების ზრდის მხრივ?

პარტიაში ახალ წევრთა მიღების განახლების პირველ ხანებში პარტიულ ორგანიზაციათა დიდი ნაწილი ძალიან სუსტად მუშაობდა ამ მიმართულებით. ბევრ ორგანიზაციაში ახალ წევრთა მიღება ფაქტიურად დახურული იყო. ამით აიხსნება, რომ მთელი 1937 წლის განმავლობაში რაიონის მასშტაბით პარტიის წევრობის კანდიდატებად მიღებულ იქნა მხოლოდ 189 ამხანაგი, ხოლო კანდიდატობიდან წევრად — 141 ამხანაგი.

უკანასკნელ დროს პარტიაში მოწინავე ადამიანთა მიღების საქმეში სერიოზული გარდატეხა მოხდა. ამის შედეგად, 1938 წლის მარტო 4 თვის განმავლობაში საკ. კ. პ. (ბ) წევრობის კანდიდატებად მიღებულ იქნა 321 კაცი, ხოლო კანდიდატობიდან წევრებად — 189 კაცი. ესენი არიან საუკეთესო, შემოწმებული ამხანაგები, მოწინავე სტახანოველები, რომლებმაც საქმით დაამტკიცეს თავიანთი უსაზღვრო ერთგულება და თავდადება ლენინ-სტალინის პარტიის საქმისადმი, კომუნიზმის საქმისადმი. ასე, მაგალითად, პარტიის რიგებში მივიღეთ: ამხ. ანდრო წიკლაური (ორდენოსანი მემანქანე, სსრ კავშირის უმაღლესი საბჭოს დეპუტატი), ნიკოლოზ გვენცაძე (სტახანოველი ხარატი, გეგმას ასრულებს 300 პროცენტით), ივანე ნეფედოვი (სტახანოველი, ზეინკალი, დაწინაურებულია საამქროს ოსტატად), პეტრე ცაგარეიშვილი (კომკავშირელი ზეინკალი, სტახანოველი, გეგმას ასრულებს 300 პროცენტით), ალექსანდრე მელიკოვი (კომკავშირელი სტახანოველი, გეგმას ასრულებს 350 პროცენტით), მიხეილ გუგულაშვილი (სტახანოველი მჭედელი, ბრიგადირი, გეგმას ასრულებს 400 პროცენტით) და ა. შ.

ბაგრამ პარტიაში ახალ წევრთა მიღების საქმეში დღემდე გაწეული მუშაობა არავითარ შემთხვევაში არ შეიძლება ჩაითვალოს დამაკმაყოფილებლად, რაიონში ჯერ კიდევ ბევრია ისეთ პირველად ორგანიზაციათა რიცხვი, სადაც სათანადოდ ვერ აფასებენ ამ უმნიშვნელოვანეს საქმეს. ჩვენდა სამარცხვინოდ, დღეის რიცხვისათვის რაიონში მოპოვება 17 პირველადი პარტორგანიზაცია, რომლებშიც პარტიაში მიღების განახლებიდან, ე. ი. 1936 წლის ნოემბრიდან დღემდე არცერთი კაცი არ მიუღიათ. ასეთ ორგანიზაციათა რიცხვს ეკუთვნიან: საავტოტრესტის (პარტორგი კორგანოვი), მილიციის მე-2 განყოფილების (პარტორგი მთვრალაშვილი), ამიერკავკასიის რკინიგზის სასამართლო-პროკურატურის (პარტორგი სტურუა) და სხვ. პირველადი ორგანიზაციები.

ჩვენს ფაბრიკა-ქარხნებსა და დაწესებულებებში უკანასკნელი წლების მანძილზე გაიზარდნენ ასობით საუკეთესო, მოწინავე ადამიანები, რომლებიც ოცნებობენ ლენინ-სტალინის პარტიის რიგებში შესვლაზე. ეს ამხანაგები მოელიან დახმარებას პარტორგანიზაციების მხრივ, ბაგრამ ბევრი ჩვენი ორგანიზაცია ჯერ კიდევ ცუდად მუშაობს პარტიის რეზერვებთან.

საანგარიშო-საარჩევნო კრებებზე გამოირკვა, რომ ჩვენი პარტიის ისეთ უმნიშვნელოვანეს რეზერვზე, როგორიცაა ლენინური კომკავშირი, სუსტია ხელმძღვანელობა და დახმარება პირველადი ორგანიზაციების პარტიული კომიტეტების მხრივ. ერთობ ნელა ხდება საუკეთესო კომკავშირელთა მოზიდვა საკ. კ. პ. (ბ) რიგებში; სულ პარტიაში მიღების განახლებიდან დღემდე საკ. კ. პ. (ბ) წევრობის კანდიდატებად მიღებულია 371 კომკავშირელი; ბართალია, ეს რიცხვი პარტიაში საერთოდ მიღებულთა რაოდენობის 72 პროცენტს შეადგენს, ბაგრამ ჩვენი რაიონისათვის, სადაც კომკავშირის ორგანიზაცია 4.275 წევრს ითვლის, ეს არასაკმაოა.

ასევე არადამაკმაყოფილებლად უნდა ჩაითვალოს თანამგრძნობთა შორის მუშაობაც. ისეთ დიდ საწარმოში, როგორიცაა სტალინის სახელობის ორთქლმავალ-ვაგონ-სარემონტო ქარხანა, თანამგრძნობთა ჯგუფში მიღებულია სულ 116 კაცი, ბაშინ როდესაც ქარხანაში 2.700 მოწინავე სტახანოველი და დამკვრელია.

პარტიული პროპაგანდისა და აგიტაციის დაყენების საქმეში ლენინის რაიონის პარტორგანიზაციებს მიღწევებთან ერთად აქვთ სერიოზული ნაკლოვანებანიც. სულ რაიონში, ტრანსპორტის ორგანიზაციების ჩათვლით, სხვადასხვა ტიპის 182 პარტპოლიტწრე არსებობს. მათში ჩაბმულია და სისტემატურად მეცადინეობს 3.248 კომუნისტი და 567 თანამგრძნობი, ბაგრამ ამასთანავე უნდა აღინიშნოს, რომ დღემდე პოლიტწრეების გარეშე დარჩენილია 181 კომუნისტი და 145 თანამგრძნობი. რა არის ამის მიზეზი? უპირველეს ყოვლისა პროპაგანდისტების უყოლობა. რაიკომმა აქამდე ვერ შესძლო შეექმნა პროპაგანდისტთა (განსაკუთრებით სომხური და რუსული ენების მცოდნეების) საჭირო კადრი.

წრეების მეცადინეობაზე ხშირად პროპაგანდისტები მოუმზადებელნი მიდიან, რის გამო მუშაობა მიმდინარეობს უხალისოდ, შეთვისების ხარისხი დაბალია (გაერთიანებული პოლიტწრის პროპაგანდისტი ბოჭორიშვილი, ორთქლმავალ-ვაგონ-სარემონტო ქარხნის პროპაგანდისტი ზაალიშვილი და სხვ.). ბაგრამ პარტკომის მდივნები არ ამოწმებენ პროპაგანდისტთა მუშაობას.

სათანადოდ არ არის მოწესრიგებული პროპაგანდისტთა სემინარების მუშაობა. სემინარების გეგმებს პროპაგანდისტები არ იცნობენ, ბევრი პროპაგანდისტი (მეტელკოვა, გრეკოვი, კარაპეტიანი და სხვ.) სრულიად არ დადის სემინარის მეცადინეობაზე.

რაიონის საწარმოებსა და დაწესებულებებში ბოლშევიკური აგიტაციის მოსაწყობად დიდი მუშაობა იქნა ჩატარებული; შექმნილია 34 აგიტკოლექტივი, რომლებშიც ჩაბმულია 736 აგიტატორი, და 7 აგიტსემინარი 262 აგიტატორით.

იქ, სადაც პარტიული კომიტეტები და პარტორგები ხმამდვილად ბრუნავენ აგიტაციაზე, საქმე კარგად მიდის (მაგალითად, „ტრაკტორსაშენის“, პურის ქარხნის, თბილისის დეპოს, სამგზავრო სადგურის და სხვ. პარტორგანიზაციებში), მაგრამ ბევრგან აგიტაცია შემთხვევითს ხასიათს ატარებს. მაგალითად, იმავე 26 კომუნარის სახელობის ქარხანაში აგიტკოლექტივს არა აქვს მუშაობის გეგმა, აგიტატორები მუშაობენ თავიანთი შეხედულების მიხედვით, პარტკომი არ უწევს მათ საჭირო დახმარებას. ამის გამო აგიტაცია დაბალი ხარისხისაა და სისტემატურად არ ტარდება.

იხელმძღვანელეს რა ამხანაგ სტალინის ბრძნული მითითებით ახალი კადრების აღზრდისა და მათი გაბედული დაწინაურების შესახებ, ლენინის რაიონის პარტიულმა ორგანიზაციებმა ამ მიმართულებით ჩაატარეს უდიდესი მუშაობა. საანგარიშო პერიოდში ხელმძღვანელ პარტიულ, საბჭოთა და სამეურნეო სამუშაოებზე დაწინაურებულ იქნენ ასობით საუკეთესო, უნარიანი და შემოწმებული კომუნისტები, რომელთა უდიდესი ნაწილი წარმატებით ართმევს თავს მასზე დაკისრებულ საქმიან და რთულ დავალებებს.

ასე, მაგალითად, თბილისის ერთ-ერთ უდიდეს საწარმოს,—სტალინის სახელობის ორთქლმავალ-ვაგონ-სარემონტო ქარხნის დირექტორად დავაწინაურეთ ამხ. დ. ჭიპიძე, — ორდენოსანი სტახანოველი, სსრ კავშირის უმაღლესი საბჭოს დეპუტატი, ავტოსარემონტო ქარხნის დირექტორად ამხ. ვ. სალაძე, ორდენოსანი სტახანოველი, სსრ კავშირის უმაღლესი საბჭოს დეპუტატი, 26 კომისრის სახელობის მანქანათმშენებელი ქარხნის დირექტორად ამავე ქარხნის სტახანოველი მუშა ამხ. გორდეზიანი, კიროვის სახელობის დაზგათმშენებელი ქარხნის დირექტორად ამხ. ნ. ორჯონიკიძე და ა. შ.

საჭიროა პარტიულმა ორგანიზაციებმა შემდგომშიც გაბედულად დაწინაურონ ახალგაზრდა კადრები ხელმძღვანელ სამუშაოებზე. ამასთანავე ერთი წუთითაც არ უნდა დავივიწყოთ, რომ ახლად დაწინაურებულ ამხანაგებს ესაჭიროებათ სისტემატური, ყოველდღიური დახმარება თავიანთ მუშაობაში პარტიული ორგანიზაციების მხრივ.

როგორია ამჟამად ის ძირითადი ამოცანები, რომლებზედაც უნდა იქნას გამახვილებული რაიპარტკონფერენციისა და საერთოდ ჩვენი რაიონის პარტორგანიზაციების ყურადღება?

უპირველესი პოლიტიკური ამოცანა, რომლის წარმატებით შესრულება ჩვენი რაიონის პარტიული და უპარტიო ბოლშევიკების ღირსების საქმეა, — ესაა საქართველოს სსრ უმაღლესი საბჭოს არჩევნების საუკეთესოდ მომზადება და ჩატარება.

თბილისის ლენინის რაიონის მშრომელებს წილად ხვდათ უდიდესი ბედნიერება: ხალხთა ბელადი დიდი სტალინი დათანხმდა საქართველოს სსრ უმაღლესი საბჭოს დეპუტატობაზე კენჭი იყაროს ლენინის № 1 საარჩევნო ოლქში. ჩვენს რაიონში („პრავდის“ № 4 საარჩევნო ოლქში) იყრის კენჭს აგრეთვე საქართველოს ბოლშევიკების ხელმძღვანელი ამხანაგი ლ. პ. ბერია.

ჩვენი პარტიული ორგანიზაციები ენერგიულად ემზადებიან უმაღლესი საბჭოს არჩევნებისათვის. მოსალოდნელია გაშლილია ფართო ახსნა-განმარტებითი მუშაობა. შექმნილია საქ. სსრ კონსტიტუციისა და უმაღლესი საბჭოს არჩევნების დებულების შემსწავლელი 1.354 წრე, სადაც ჩაბმულია 40 ათასამდე მსმენელი.

ბაგრამ ეს მუშაობა ვერავითარ შემთხვევაში ვერ დაგვაკმაყოფილებს. აუცილებელია სააგიტაციო-პროპაგანდისტული მუშაობის უფრო ფართოდ გაშლა, უფრო მეტი ორგანიზებული მუშაობა, რათა მივაღწიოთ იმას, რომ 12 ივნისს უკლებლივ ყველა მშრომელი მივიდეს საარჩევნო ყუთებთან და ხმა მისცეს კომუნისტებისა და უპარტიოების სტალინური ბლოკის კანდიდატებს.

ახალი ხელმძღვანელი პარტიული ორგანოების მეორე უმნიშვნელოვანესი ამოცანა მდგომარეობს იმაში, რომ დაუყოვნებლივ შეუდგნენ ყველა იმ ძვირფასი მითითების განხორციელ

ᲓᲘᲓᲘ ᲒᲐᲜᲫᲘᲡ ᲛᲔᲓᲐᲚᲘᲝᲜᲔᲑᲘ

ᲛᲔᲤᲔᲗᲥᲕᲘᲡ ᲛᲝᲚᲔᲮᲔ ᲒᲐᲛᲐᲠᲯᲕᲔᲑᲘᲡᲗᲕᲘᲡ!

ᲛᲔᲤᲔᲗᲥᲕᲘᲡ ᲛᲝᲚᲔᲮᲔ ᲒᲐᲛᲐᲠᲯᲕᲔᲑᲘᲡᲗᲕᲘᲡ!

##