პროლეტარებო ყველა ქვეყნის, შეერთდით!

კომუნისტი

საქ. ა. ჰ. (ბ) ცენტრალური კომიტეტის, თბილისის ქ-ის და ცაკის ორგანო

№ 111 (5212) | სამშაბათი, 17 მაისი 1938 წ. | ფასი 10 კაპ.

ქართველი ხალხის დიადი გამარჯვებანი წარმოადგენენ საქართველოს კომუნისტური პარტიის (ბოლშევიკების) მიერ ლენინურ-სტალინური პოლიტიკის განუხრელად განხორციელების შედეგს.

ერევნული ბიბლიოთეკა

საქართველოს კომუნისტური პარტიის (ბოლშევიკების) ცენტრალური კომიტეტის მიმართველობით გამოდის

რაიონული პარტიული კონფერენციები

ხელმძღვანელი პარტიული ორგანოების არჩევნები შევიდა ფრიად პასუხსაგებ ეტაპში — დაიწყო რაიონული პარტიული კონფერენციები. კონფერენციებს წინ უძღოდა ათასობით საანგარიშო-საარჩევნო კრებები პირველად ორგანიზაციებში.

ყველა კრებაზე და მოსკოვსა, ლენინგრადსა და სხვა ქალაქებში შქვე ხატარებულ კონფერენციებზე კომუნისტებმა განსაკუთრებული სიძლიერით ცხადჰყვეს თავისი დარაზმულობა და მოხოლიტობა, თავისი უსაზღვრო სიყვარული და ერთგულება პარტიის სტალინური ცენტრალური კომიტეტისადმი. ამან დადასტურება ჰპოვა პარტიის ცენტრალური კომიტეტისადმი მიმართულ მისალმებათა მხურვალე სტყვებშიც, პარტიისა და ჩვენი ქვეყნის წინაშე მდგარი ამოცანების ღრმა გაგებაშიც. პარტიის წევრთა და კანდიდატთა გაზრდილი პოლიტიკური აქტივობა, სერიოზული მომთხოვნელობა, რომლითაც კომუნისტები თავის ხელმძღვანელებს უდგებიან, ღრმა პრინციპულობა, რომელიც კამათს ახასიათებს, — ყოველივე ეს შედეგია იმ უდიდესი მუშაობისა, რაც უკანასკნელი წლის განმავლობაში პარტიამ ჩაატარა მტრებისაგან თავისი რიგების გასაწმენდად, ჯაშუშური ბუდეების გასანადგურებლად, კადრების იდეური გამოწრთობისა და გამოზრდისათვის და შინაპარტიული დემოკრატიის განსამტკიცებლად.

პარტიულ კომიტეტთა მუშაობის სერიოზული და სწორი ბოლშევიკური კრიტიკა თავის გამოხატულებას პოულობს პარტიულ კრებათა გადაწყვეტილებებში. კომუნისტები განსაკუთრებით მკაცრად აკრიტიკებდნენ იმ პარტკომებსა და იმ ხელმძღვანელებს, რომლებმაც ჯეროვანად ვერ გამოიჩინეს თავი მტრებთან ბრძოლაში, რომლებიც უცოდინარობენ მავნებლობის შედეგთა ლიკვიდაციაზე, ნაკლებად ეხმარებოდნენ ახალ კადრებს. ასე, მაგალითად, ნიჟნი ტაგილში სვერდლოვსკის ოლქში, 65 პირველადი ორგანიზაციიდან 50-მა არადამაკმაყოფილებლად სცნო პარტკომებისა და პარტორგების მუშაობა. პერმში 147 პირველადი ორგანიზაციიდან 83 ორგანიზაციაში კომუნისტებმა არადამაკმაყოფილებელი შეფასება მისცეს პარტკომებისა და პარტორგების მუშაობას.

მოსკოვისა და სხვა ორგანიზაციებში დაწყებულმა რაიონულმა კონფერენციებმა გვიჩვენეს, როგორ გაიზარდა პარტიული ორგანიზაციების ბრძოლისუნარიანობა, როგორ განმტკიცდნენ იდეურად ბოლშევიკთა რიგები ტროცკისტ-ბუხარინელი ბანდიტებისა და ფაშიზმის სხვა აგენტების წინააღმდეგ ბრძოლაში. ბოლომდე მოვსპოთ ამ ბანდის ყველა ნაბოლარა, აღმოვფხვრათ მავნებლობის შედეგები, განუხრელად ვამაღლოთ რევოლუციური სიფხიზლე! — აი რისკენ მოგვიწოდებდნენ სტალინის რაიონის კონფერენციისა და მოსკოვში შემდგარი სხვა კონფერენციების დელეგატები. მოსკოვის ბევრ კონფერენციაზე დელეგატები სერიოზულად აკრიტიკებდნენ რაიკომებს პარტიული აქტივის უგულებელყოფისათვის. ზოგიერთმა რაიონულმა კომიტეტმა მთელი საანგარიშო წლის განმავლობაში მხოლოდ ერთხელ შეჰკრიბა პარტიული აქტივი.

პარტიის ცენტრალურმა კომიტეტმა წინადადება მისცა ყველა ორგანიზაციას არჩევნები ჩაატარონ პარტიულ-პოლიტიკური მუშაობის შემდგომი ყოველნაირი აღმავლობის, მასებთან პარტორგანიზაციების კავშირის განმტკიცების და პარტორგანიზაციების წინაშე მდგარი პოლიტიკური და სამეურნეო ამოცანების წარმატებით შესრულების ნიშნით. პარტიული მუშაობის გაცხოველებისა და საწარმოო პროგრამის წარმატებით შესრულების ნიშნით ჩატარდა არჩევნები მოსკოვის, ლენინგრადის მრავალრიცხოვან პირველადს ორგანიზაციებში და სხვა ადგილებში.

მაგრამ, სამწუხაროდ, ყველა პარტიულ ორგანიზაციას როდი შეუგნია თავისი ამოცანები ხელმძღვანელი პარტიული ორგანოების არჩევნებთან დაკავშირებით. ცალკეული პარტორგანიზაციები არჩევნებს ფორმალურად ატარებენ. არაფერს არ აკეთებენ იმისათვის, რათა მასები დარაზმონ პარტიის ცენტრალური კომიტეტის მიერ დასახული ამოცანების შესასრულებლად.

დონბასის კაგანოვიჩის რაიონის კონფერენციამ არადამაკმაყოფილებლად სცნო რაიკომის მუშაობა იმისთვის, რომ რაიკომი განზე ედგა მავნებლობის შედეგთა ლიკვიდაციისათვის ბრძოლას. ამ რაიკომს არაფერი არ გაუკეთებია, რათა მასები დაერაზმა სოციალისტური შეჯიბრების გასაძლიერებლად, რაიონის მაღაროებში ქვანახშირის ამოღების გეგმის მთლიანად და გადაჭარბებით შესასრულებლად.

ხელმძღვანელი პარტიული ორგანოს არჩევნები. რომლებმაც ხელი ვერ შეუწყეს კომუნისტების მობილიზაციას სამეურნეო-პოლიტიკური ამოცანების წარმატებით შესრულებისათვის, მასებთან კავშირის განმტკიცებისა და პარტიულ-პოლიტიკური მუშაობის გაძლიერებისათვის, — ეს ცუდად ჩატარებული არჩევნებია.

არჩევნების ბოლშევიკური ხელმძღვანელობა განსაკუთრებით უნდა გამოჩნდეს ხელმძღვანელი პარტიული კადრების შერჩევასა და დაწინაურებაში. დემოკრატიული ცენტრალიზმის პრინციპების სწორად გატარება ზემდგომ ორგანიზაციებს ავალებს ხელმძღვანელობა გაუწიონ არჩევნებს ქვემდგომ ორგანიზაციებში. სამწუხაროდ, ჯერ კიდევ მოიპოვებიან ხელმძღვანელები, რომლებმაც ვერ შეიგნეს, რომ შინაპარტიული დემოკრატიის გაშლა არა თუ არ უარჰყოფს, არამედ, პირიქით, გულისხმობს პარტიული ხელმძღვანელობის გაძლიერებას. ცოტა როდია ისეთი ფაქტები, რომლებიც ადასტურებენ, თუ რა უდიდესი ზიანი მოაქვს არჩევნებისადმი პასიურ დამოკიდებულებას. მაგალითად, ვლადიმირში, ივანოვოს ოლქში, სამს პირველადს ორგანიზაციაში არჩეულ იქნენ პარტკომთა მდივნები, რომლებიც არჩევის რამდენიმე დღის შემდეგ მხილებულ იქნენ, როგორც მტრები.

ლ. მ. კაგანოვიჩის სახელობის გზის ტაგილის განყოფილების პოლიტგანყოფილებამ (სვერდლოვის ოლქი) გადასწყვიტა ერთგვარი „ჩაურევლობა“ გამოეჩინა არჩევნების მსვლელობაში. ჰქონდა რა სიგნალები იმის შესახებ, რომ „სმიჩკის“ კვანძის პარტკომის მდივანს შერჩეჰყოს კავშირი აქვს ხალხის მტრებთან, პოლიტგანყოფილებამ არ გააფრთხილა პარტიული ორგანიზაცია, რომ პარტკომში არ აერჩია სახელგატეხილი ადამიანი, შერაბაკოვი კვლავ არჩეულ იქნა მდივნის პოსტზე, ხოლო არჩევის ორი დღის შემდეგ იგი მხილებულ იქნა როგორც მტერი. ამგვარი ფაქტები მოწმობენ მავნე თვითდამშვიდებას, უდარდელობას, რასაც ადგილი აქვს ცალკეულ ორგანიზაციებში: „მტრის ბუდეები განადგურებულია, შეგვიძლია შევასუსტოთ სიფხიზლე“, — ასე მსჯელობს ზოგიერთი ვაგლახი პარტმუშაკი. ასეთი მსჯელობა განსაკუთრებით საზარალოა!

ცალკეული ხელმძღვანელები ცდილობენ არჩევნები ჩაატარონ შინაურულად, არავის აწყენინონ, იმის ნაცვლად, რომ ბოლომდე შეასრულონ ცენტრალური კომიტეტის მითითება კრიტიკისა და თვითკრიტიკის გაბედულად გაშლის შესახებ. ლმა-ატაში პარტიულ ხელმძღვანელთა ანგარიშები რაიონულ კონფერენციებზე შედგენილი იყო სქემების მიხედვით, რომლებშიც გათვალისწინებული არ იყო ყველაფერი, რაც გნებავთ, მაგრამ არა თვითკრიტიკა. ასე უფრო მშვიდად გამოდიოს! ასე არავის აწყენინებო! მაგრამ ასე დუნდება მასების სიფხიზლე და იხსნება ხვრელები საეჭვო ადამიანების შესაპარავად ხელმძღვანელ პარტიულ ორგანოებში. აქა-იქ შემჩნეული აგრეთვე არაბოლშევიკური ტენდენცია — თვიდან აცილონ კრიტიკა პარტიულ ხელმძღვანელებს. ამასთან ივიწყებენ, რომ კადრების დაცვა კრიტიკისაგან კადრების დაღუპვას ნიშნავს.

ყველა პარტიული ორგანიზაციის უმნიშვნელოვანესი ამოცანაა — უზრუნველჰყონ ის, რომ ხელმძღვანელ პარტიულ ორგანოებში არჩეულ იქნან სავსებით შემოწმებული ბოლშევიკები, ჩვენი პარტიის უსაზღვროდ ერთგულნი, ხალხის მტრებთან ბრძოლაში ნაცადნი, ისეთები, რომელთაც შესწევთ უნარი ბოლომდე დაიცვან კომუნისტური პარტიის საქმე.

რაიონული პარტიული კონფერენციები მეტად საპასუხისმგებლო პერიოდში დაიწყო. მთელს საბჭოთა ქვეყანაში სწარმოებს მზადება მოკავშირე და ავტონომიურ რესპუბლიკათა უმაღლესი საბჭოების არჩევნებისათვის. კონფერენციებმა უნდა განიხილონ, თუ უკეთესად როგორ გამოიყენონ მასობრივ-ახსნაგანმარტებითი მუშაობის უკვე დაგროვილი უდიდესი გამოცდილება, როგორ აღმოფხვრან არსებული ნაკლოვანებანი საგიტაციო მუშაობაში ისე, რომ უზრუნველჰყონ კომუნისტთა და უპარტიოთა სტალინური ბლოკის ახალი გამაჯანსაღება.

რაიონულმა კონფერენციებმა უნდა დასახონ პარტიული მუშაობის, კერძოდ პროპაგანდისა და აგიტაციის, შემდგომი აღმავლობის გზები. ღონისძიებანი ახალი კადრების გამოზრდისა და მათთვის აქტიური დახმარების გაწევისათვის, პარტიული და უპარტიო აქტივის აღზრდისა, მასებთან კავშირის განმტკიცებისათვის, სახელმწიფო გეგმების მთლიანად და გადაჭარბებით შესრულებისათვის. სასოფლო რაიონების პარტკონფერენციების ამოცანაა დარაზმონ ყველა კომუნისტი საგაზაფხულო თესვის წარმატებით დამთავრებისათვის. კონფერენციების მუშაობის შედეგი უნდა იქნეს მასების სიფხიზლის, კომუნისტთა იდეური შეიარაღების კიდევ უფრო გაძლიერება, პარტიული მასების კიდევ უფრო მჭიდროდ დარაზმვა სტალინური ცენტრალური კომიტეტის გარშემო.

„პრავდის“ მოწინავე, 16/V

დადგენილება

სომხეთის სს რესპუბლიკის უმაღლესი საბჭოს არჩევნების ქალაქ ერევნის სინთეზური კაუჩუკის № 1 საარჩევნო ოლქის საოლქო საარჩევნო კომისიისა სომხეთის სს რესპუბლიკის უმაღლესი საბჭოს დეპუტატობის კანდიდატად

ამხანაგ იოსებ ბესარიონის-ძე სტალინის

რეგისტრაციის შესახებ

საოლქო საარჩევნო კომისიამ, განიხილა რა საოლქო საარჩევნო კომისიაში შემოსული დოკუმენტები სომხეთის სს რესპუბლიკის უმაღლესი საბჭოს დეპუტატობის კანდიდატურათა წამოყენების შესახებ, დაადასტურა, რომ წარმოდგენილი დოკუმენტები სავსებით შეესაბამებიან „სომხეთის სს რესპუბლიკის უმაღლესი საბჭოს არჩევნების დებულების“ 47, 48, 49, 50, 51, და 52 მუხლებს და

დაადგინა:

„სომხეთის სს რესპუბლიკის უმაღლესი საბჭოს არჩევნების დებულების“ მე-51 მუხლის საფუძველზე რეგისტრირებულ იქნას სომხეთის სს რესპუბლიკის უმაღლესი საბჭოს დეპუტატობაზე კენჭისაყრელად ქალაქ ერევნის სინთეზური კაუჩუკის № 1 საარჩევნო ოლქში ამხანაგი იოსებ ბესარიონის-ძე სტალინი, დაბადებული 1879 წელს, საკ. კ. პ. (ბ) წევრი, საკ. კ. პ. (ბ) ცენტრალური კომიტეტის გენერალური მდივანი, მცხოვრები ქალ. მოსკოვში, კრემლში, სომხეთის სს რესპუბლიკის უმაღლესი საბჭოს დეპუტატობის კანდიდატად წამოყენებული სინთეზური კაუჩუკის — „ხოვბრენის“ ს. მ. კიროვის სახელობის კომბინატის მუშათა, მოსამსახურეთა და ინჟინერ-ტექნიკურ მუშაკთა საერთო კრების მიერ, რომელსაც დაესწრო 3.000 კაცი.

„სომხეთის სს რესპუბლიკის უმაღლესი საბჭოს არჩევნების დებულების“ მე-56 მუხლის საფუძველზე შეტანილ იქნას ამხანაგ იოსებ ბესარიონის-ძე სტალინის კანდიდატურა ქალ. ერევნის სინთეზური კაუჩუკის № 1 საარჩევნო ოლქის საარჩევნო ბიულეტენში.

„სომხეთის სს რესპუბლიკის უმაღლესი საბჭოს არჩევნების დებულების“ მე-55 მუხლის შესაბამისად დადგენილება გამოქვეყნდეს საყოველთაო ცნობისათვის.

საოლქო საარჩევნო კომისიის თავმჯდომარე
მ. ულოთიანი
თავმჯდომარის მოადგილე მ. ნაზარიანი
მდივანი ა. გრიგორიანი
კომისიის წევრები: გ. კარაგულიანი, ვ. მურადიანი, ა. ავეტისიანი, ა. გულგუდაიანი, ტ. გარსეგიანი, ნ. ვერმიშიანი, ნ. კუზმენკო, მ. კოკოიანი.

დადგენილება

სომხეთის სს რესპუბლიკის უმაღლესი საბჭოს არჩევნების ქალაქ ერევნის № 9 საქარხნო საარჩევნო ოლქის საოლქო საარჩევნო კომისიისა სომხეთის სს რესპუბლიკის უმაღლესი საბჭოს დეპუტატობის კანდიდატად

ამხანაგ ანასტას ივანეს-ძე მიქოიანის

რეგისტრაციის შესახებ

საოლქო საარჩევნო კომისიამ, განიხილა რა საოლქო საარჩევნო კომისიაში შემოსული დოკუმენტები სომხეთის სს რესპუბლიკის უმაღლესი საბჭოს დეპუტატობის კანდიდატურათა წამოყენების შესახებ, დაადასტურა, რომ წარმოდგენილი დოკუმენტები სავსებით შეესაბამებიან „სომხეთის სს რესპუბლიკის უმაღლესი საბჭოს არჩევნების დებულების“ 47, 48, 49, 50, 51 და 52 მუხლებს და

დაადგინა:

„სომხეთის სს რესპუბლიკის უმაღლესი საბჭოს არჩევნების დებულების“ მე-51 მუხლის საფუძველზე რეგისტრირებულ იქნას სომხეთის სს რესპუბლიკის უმაღლესი საბჭოს დეპუტატობაზე კენჭისაყრელად ქალ. ერევნის № 9 საქარხნო საარჩევნო ოლქში ამხანაგი ანასტას ივანეს-ძე მიქოიანი, დაბადებული 1895 წელს, საკ. კ. პ. (ბ) წევრი, სსრ კავშირის სახალხო კომისართა საბჭოს თავმჯდომარის მოადგილე, მცხოვრები ქალაქ მოსკოვში, სომხეთის სს რესპუბლიკის უმაღლესი საბჭოს დეპუტატობის კანდიდატად წამოყენებული ერევნის საკონსერვო ქარხნის, ფ. ე. ძერჟინსკის სახელობის მანქანათმშენებელი ქარხნის, ტრამვაის პარკის, ხორცკომბინატის მუშათა, მოსამსახურეთა და ინჟინერ-ტექნიკურ მუშაკთა საერთო კრების მიერ, რომელსაც დაესწრო 1.850 კაცი.

„სომხეთის სს რესპუბლიკის უმაღლესი საბჭოს არჩევნების დებულების“ მე-56 მუხლის საფუძველზე შეტანილ იქნას ამხანაგი ანასტას ივანეს-ძე მიქოიანის კანდიდატურა ქალაქ ერევნის № 9 საქარხნო საარჩევნო ოლქის საარჩევნო ბიულეტენში.

„სომხეთის სს რესპუბლიკის უმაღლესი საბჭოს არჩევნების დებულების“ მე-55 მუხლის შესაბამისად დადგენილება გამოქვეყნდეს საყოველთაო ცნობისათვის.

საოლქო საარჩევნო კომისიის თავმჯდომარე
ს. გალაჯიანი
თავმჯდომარის მოადგილე ს. პეტროსიანი
მდივანი გ. აბრამიანი
კომისიის წევრები: ლ. ბაზარიანი, ვ. ვაროსიანი, ზ. ოგანესიანი, მ. პაპიანი, ა. ჩავუშიანი, ს. ოგანჯანიანი, ს. მინასიანი, ე. პოლოსიანი.

სახელმწიფო სოციალური დაზღვევის ბიუჯეტი 1938 წლისათვის

სსრ კავშირის სახალხო კომისართა საბჭომ დაამტკიცა სახელმწიფო სოციალური დაზღვევის შენაჯამი ბიუჯეტი 1938 წლისათვის, წარმოდგენილი პროფესიულ კავშირთა სრულიად - საკავშირო ცენტრალური საბჭოს მიერ.

ბიუჯეტის საშემოსავლო ნაწილი დამტკიცებულია 6 მილიარდი 323 მილიონი მანეთის რაოდენობით. ბიუჯეტის საგასავლო ნაწილი შეადგენს 5 მილიარდ 900 მილიონ მანეთს.

ხარჯების მთელი თანხიდან 3.465.600 ათასი მანეთი განკუთვნილია დახმარებისა და პენსიების გასაცემად; 654.400 ათასი მანეთი მოხმარდება ბავშვების მომსახურებას; 1.034.200 ათასი მანეთი გადადება დასასვენებელი სახლების, სანატორიუმებისა და კურორტებისათვის; 50.000 ათასი მანეთი განკუთვნილია ტურიზმისა და ალპინიზმის განსავითარებლად; 147.900 ათასი მანეთი — ფიზკულტურისათვის; სოციალური დაზღვევის ბიუჯეტით სამკურნალო კვების ხარჯები შეადგენს 99.600 ათას მანეთს; მუშათა და მოსამსახურეთა ურთიერთდამხმარე სალაროებისათვის დოტაციის მისაცემად გადაიდება 104.200 ათასი მანეთი; კულტურისა და დასვენების პარკებისათვის—27.000 ათასი მან.; განათლებისათვის — 84.100 ათასი მანეთი, სამკურნალო კონტროლისათვის — 19.500 ათასი მანეთი; შრომის ინსპექციისათვის — 78.500 ათასი მანეთი; სადაზღვევო აქტივის დასაჯილდოებლად — 5.000 ათასი მანეთი; სოციალური დაზღვევის ორგანიზაციულ - ადმინისტრატიული ხარჯებისათვის — 80.000 ათასი მანეთი.

დადგენილებაში სახელმწიფო სოციალური დაზღვევის 1938 წლის ბიუჯეტის დამტკიცების შესახებ სსრ კავშირის სახკომსაბჭომ აღნიშნა, რომ 1937 წელს პროფკავშირებმა გააუმჯობესეს მუშაობა სოციალური დაზღვევის დარგში. საწარმოებსა და დაწესებულებებში საფაბრიკო - საქარხნო და ადგილობრივ კომიტეტებთან შექმნილმა სოციალური დაზღვევის საბჭოებმა ხელი შეუწყეს საქმის გაუმჯობესებას, ხელი შეუწყეს, კერძოდ, დაავადებულ მუშათა და მოსამსახურეთათვის ბინაზე დახმარების გაწევის უკეთ მოწყობას; მათი საქმიანობის მეთხებით გაუმჯობესდა აგრეთვე საავადმყოფო ფურცლების გაცემის კონტროლი. მნიშვნელოვნად გაუმჯობესდა მოსამსახურეთა სოციალური დაზღვევა იმასთან დაკავშირებით, რომ ისინი უზრუნველყოფის ნორმების მხრივ გათანაბრებულ იქნენ მუშებთან, აგრეთვე იმასთან დაკავშირებით, რომ მათზე გავრცელებულ იქნა საპენსიო უზრუნველყოფა მოხუცებულობის გამო. გაიზარდა იმ მუშათა და მოსამსახურეთა რაოდენობა, რომელნიც იგზავნებიან დასასვენებელ სახლებში, სანატორიუმებში და კურორტებზე; მნიშვნელოვნად გადიდდა ასიგნობანი ფიზმძიმობისა და მშობიარობის გამო დასახმარებლად, ბავშვებისათვის მომსახურების გასაწევად, ფიზკულტურისა და ტურიზმის განსავითარებლად და სხვ.

შრომის პირობების გაუმჯობესებისა. მშრომელთა კეთილდღეობის ამაღლების და აგრეთვე დაზღვეულთა სამედიცინო მომსახურების გაუმჯობესების შედეგად შემცირდა დაავადება.

სადაზღვევო ტარიფების რეფორმამ, რაც 1937 წელს გატარდა, ხელი შეუწყო სოციალური დაზღვევის ფინანსიური სისტემისა და დაზღვეულთა მომსახურების მოწესრიგებას.

არსებულ მიღწევებთან ერთად სსრ კავშირის სახკომსაბჭომ აღნიშნა აგრეთვე დიდი ნაკლოვანებანი, რომლებიც ახასიათებენ პროფესიული კავშირების მუშაობას სოციალური დაზღვევის დარგში;

ა) სოციალური დაზღვევის საბჭოებმა ჯერ კიდევ ვერ მიაღწიეს იმას, რომ მუშათა მასები და განსაკუთრებით კი ქალები ფართო მონაწილეობას იღებდნენ მუშაობაში სოციალური დაზღვევის ხაზით; ბ) არ არის უზრუნველყოფილი პროფკავშირთა რეგულარული ანგარიშგება მუშათა და მოსამსახურეთა ფართო მასების წინაშე სახელმწიფო სოციალური დაზღვევის სახსართა ხარჯვის შესახებ; გ) არადამაკმაყოფილებლად არის დაყენებული სადაზღვეო სახსრების ხარჯვი. რევიზია; დ) არასაკმაოდაა გამოყენებული დიდი თანხები, რაც გადადებულია დასასვენებელი სახლებისა და სანატორიუმების მშენებლობისათვის (მშენებლობის 1937 წლის გეგმა შესრულებულია მხოლოდ 58 პროცენტით).

სსრ კავშირის სახალხო კომისართა საბჭომ მოიწონა პროფესიულ კავშირთა სრულიად - საკავშირო ცენტრალური საბჭოს წინადადება, რომ ფეხმძიმობისა და მშობიარობის გამო გასაცემი დახმარების ხარჯები გადიდდეს 991,5 მილიონ მანეთამდე, ნაცვლად 785,6 მილიონისა 1937 წელს და 376 მილიონისა 1936 წელს; დასასვენებელ სახლებში, სანატორიუმებში და კურორტებზე გასაგზავნ მუშათა და მოსამსახურეთა რიცხვი შარშანდელთან შედარებით უნდა გადიდდეს 348 ათასი კაცით; პიონერთა ბანაკების ქსელი მნიშვნელოვნად უნდა გაფართოვდეს; ამ ბანაკებში გასაგზავნ ბავშვთა რიცხვი გასული წლის 309 ათასიდან მომდინარე წელს უნდა გადიდდეს 398 ათასამდე.

დასტოვა რა 1938 წლისათვის შარშან არსებული წესი პიონერთა ბანაკების დაფინანსებისა სამეურნეო ორგანიზაციათა და სხვა დაწესებულებათა მხრივ, სსრ კავშირის სახკომსაბჭომ დაავალა, რომ პიონერთა ბანაკები უნდა იმყოფებოდნენ პროფესიულ კავშირთა გამგებლობაში საფაბრიკო - საქარხნო და ადგილობრივი კომიტეტების სახით და რომ შემდეგში პიონერთა ბანაკები უნდა ეწყობოდეს არა გაუპიროვნებულად, არამედ საწარმოებთან და დაწესებულებებთან.

პროფესიული კავშირების ცენტრალურ კომიტეტებს წინადადება მიეცათ 1938 წელს პროფბიუჯეტის სახსრებიდან ურთიერთდახმარების სალაროთა დასაფინანსებლად გამოჰყონ იმ ასიგნობათა არანაკლებ 50 პროცენტისა, რაც გადადებულია ამ მიზნისათვის სახელმწიფო სოციალური დაზღვევის ბიუჯეტით.

„პრავდა“, 14 მაისი.

ამხანაგი ი. ბ. სტალინი და ა. ი. მიქოიანი დათანხმდნენ კენჭი იყარონ სომხეთის სს რესპუბლიკის უმაღლესი საბჭოს დეპუტატობაზე

ერევანი, 15 მაისი, (საკ.). ს. მ. კიროვის სახელობის სინთეზური კაუჩუკის — „სოვპრენის“ კომბინატის სამიათასიანმა კოლექტივმა ამხანაგ სტალინს გაუგზავნა წერილი, სადაც სთხოვდა დათანხმებულიყო კენჭი ეყარა სომხეთის სსრ უმაღლეს საბჭოს დეპუტატობაზე ქალაქ ერევნის სტალინის რაიონის სინთეზური კაუჩუკის № 1 საარჩევნო ოლქში.

გუშინ საღამოს ამომრჩევლებს მოუვიდათ საუვარელი ბელადის თანხმობა. იმავდროულად ერევნის საკონსერვო ქარხნის ამომრჩეველმა მიიღეს სსრ კავშირის სახკომსაბჭოს თავმჯდომარის მოადგილის ა. ი. მიქოიანის თანხმობა კენჭი იყაროს სომხეთის სს რესპუბლიკის უმაღლესი საბჭოს დეპუტატობაზე ქალაქ ერევნის № 9 საქარხნო საარჩევნო ოლქში.

ცნობის მიღების შემდეგ სინთეზური კაუჩუკის კომბინატის კლუბში შეიკრიბა სინთეზური კაუჩუკის № 1 ოლქის ამომრჩეველთა საოლქო საარჩევნო კომისია, რომელმაც რეგისტრაციაში გაატარა ი. ბ. სტალინის კანდიდატურა. № 9 საქარხნო საარჩევნო ოლქის საოლქო საარჩევნო კომისიამ რეგისტრაციაში გაატარა ა. ი. მიქოიანის კანდიდატურა.

სამკერვალო ფაბრიკაში, ტრამვაის პარკში, კურის ქარხანასა და ქალაქის სხვა საწარმოებში განსაკუთრებული აღფრთოვანებით ჩატარდა მიტინგები საღამოს ცვლათა მუშებისა, რომელნიც აღტაცებით შეხვდნენ ამხანაგების ი. ბ. სტალინისა და ა. ი. მიქოიანის თანხმობას კენჭი იყაროს სომხეთის სს რესპუბლიკის უმაღლესი საბჭოს დეპუტატობაზე.

(საკ.).

საგარეო საქმეთა სახალხო კომისარიატში

ა. წ. 11 მაისს იაპონიის ელჩმა მოსკოვში ბ-მა მამორუ სიგემიცუმ საგარეო საქმეთა სახალხო კომისარიატს გამოუგზავნა ნოტა, რომელშიც, თავისი მთავრობის დავალებით, პროტესტი განაცხადა ვითომ ცილისმწამებლურ მტკიცებათა გამო, რომლებსაც შეიცავს იაპონიის მიმართ სიტყვა, წარმოთქმული სამხედრო - საზღვაო ე. იოტის სახალხო კომისრის ამხ. პ. ა. სმირნოვის მიერ ვლადივოსტოკში გამართულ საპირველმაისო პარადზე.

ა. წ. 14 მაისს საგარეო საქმეთა სახალხო კომისრის მოადგილემ ამხ. ბ. ს. სტომონიაკომა საპასუხო სიტყვაში ბ-ნ სიგემიცუს ყურადღება მიაქცია იმას, რომ იაპონიაში მთელი უკანასკნელი წლების მანძილზე, ხშირად ოფიციალურ დაწესებულებათა და პირთა მონაწილეობით, სწარმოებს საბჭოთა კავშირის წინააღმდეგ ცილისწამებისა და ომის პროპაგანდის სისტემატური კამპანია. რომ აღარ ვილაპარაკოთ იმაზე, რომ იაპონიის პრესაში მასობრივად თავსდება ამგვარი სტატიები და ცნობები, რომლებიც უეჭველად ინსპირირებულია იაპონიის სამხედრო - ექსტრემისტული წრეების მიერ, საკმარისია აღინიშნოს იაპონიის სამხედრო სამინისტროს და იაპონიის სხვადასხვა სამხედრო ორგანოთა მრავალრიცხოვანი კომუნიკეების, ბროშურებისა და პამფლეტების გამოქვეყნება, მიუხედავად თავისი საპასუხისმგებლო მდგომარეობისა, იაპონიის არმიის მთელი რიგი უთვალსაჩინოესი ხელმძღვანელები არ ერიდებიან ამას, რომ საჯაროდ გაამართლონ და მოიწონონ კიდეც საბჭოთა კავშირთან ომის პროპაგანდა, ზოგჯერ კი მოუწოდონ კიდეცაც ამ ომისაკენ, როგორც ეს, კერძოდ, ადგილი ჰქონდა იაპონიის მთავრობის წევრის გენერალ არაკის ამასწინდელ ინტერვიუში. სსრ კავშირის წინააღმდეგ ომის. ამგვარი პროპაგანდა სამართლიან აღშფოთებას იწვევს საბჭოთა კავშირში და გარდუვალად ახდენს გავლენას საბჭოთა პრესისა და ცალკეულ პირთა აზრზე იაპონიის მიმართ. მიუხედავად ამისა, უნდა აღინიშნოს, რომ იმისაგან განსხვავებით, რასაც იაპონიაში ადგილი ჰქონდა და აქვს, საბჭოთა კავშირში არასოდეს არ ყოფილა შემთხვევები, რომ არათუ სახელმწიფო მოღვაწეებს, არამედ გაზეთებსა და კერძო პირებსაც, ამასთან არა მარტო ცენტრში, არამედ საბჭოთა კავშირის სულ შორეულ ადგილებშიც, როდისმე მოეწოდებინათ იაპონიასთან ომისაკენ.

აღინიშნა რა-ის დიდი განცვიფრება, რომელიც გამოიწვია საბჭოთა მთავრობაში ბ-ნ სიგემიცუს ხსენებულმა ნოტამ, ამხ. სტომონიაკომა დასასრულ განაცხადა, რომ საბჭოთა მთავრობას, ზემონათქვამის გამო, შესაძლებლად არ მიაჩნია მიიღოს განსახილველად იაპონიის მთავრობის პროტესტები ამ და ანალოგიურ საბაბთა გამო მანამდე, სანამ თვითონ იაპონიის მთავრობა არ შესცელის თავის დამოკიდებულებას საბჭოთა კავშირის წინააღმდეგ ომის პროპაგანდისადმი, რომელიც იაპონიაში სწარმოებს, და განსაკუთრებით იაპონიის სახელმწიფო დაწესებულებათა და ოფიციალურ წარმომადგენელთა მონაწილეობისადმი ამ პროპაგანდაში.

(საკ.).

დადგენილება

საქართველოს სსრ სახალხო კომისართა საბჭოსი

დაწყებითი, არასრული საშუალო და საშუალო სკოლების პირველ, მეორე და მესამე კლასებში სასწავლო წლის დამთავრების შესახებ

სსრ კავშირის სახკომსაბჭოს 1938 წლის 16 მაისის დადგენილების შესაბამისად საქართველოს სსრ სახალხო კომისართა საბჭო **ადგენს:**

1. ნება დაერთოს საქართველოს სსრ განათლების სახალხო კომისარიატს დაწყებითი, არასრული საშუალო და საშუალო სკოლების პირველ, მეორე და მესამე კლასებში მეცადინეობა დაამთავროს ა.-წ. 20 მაისს.

2. ეს დადგენილება გამოქვეყნდეს პრესაში.

საქართველოს სსრ სახალხო კომისართა საბჭოს თავმჯდომარის
მაგიერ ლ. რუხაძე

საქართველოს სსრ სახალხო კომისართა საბჭოს საქმეთა მმართველის მოვალეობის დროებით ამსრულებელი რ. ჰელიძე

1938 წ. 16 მაისი.

დღეს, 17 მაისს, საღამოს 7 საათზე, პლეხანოვის სახელობის კლუბში შესდგება

საქართველოს კ. პ. (ბ) ლენინის სახელობის რაიონის მე-20 პარტკონფერენცია

დღის წესრიგი:
1. რაიკომის ანგარიში (ამხ. მ. ჩუბინიძე)
2. სარევიზიო კომისიის ანგარიში (ამხ. ზუბაძე)
3. არჩევნები.

საქ. კ. პ. (ბ) ლენინაიკომის მდივანი მ. ჩუბინიძე.

19 მაისს, საღამოს 7 საათზე, 26 კომისრის სახ. რაიკომის სხდომის დარბაზში გაიხსნება

საქ. კ. პ. (ბ) თბილისის ორგანიზაციის 26 კომისრის სახ. რაიონის მე-20 პარტკონფერენცია

დღის წესრიგი:
1. რაიკომის ანგარიში,
2. სარევიზიო კომისიის ანგარიში,
3. არჩევნები.

რაიპარტკონფერენციაზე არჩეულ დელეგატებს მანდატები ეძლევათ დღის 3 საათიდან ღამის 12 საათამდე რაიკომში.

რაიკომის მდივნის მოვალეობის აღმსრულებელი ს. მილშტეინი

საქართველოს სსრ უმაღლესი საბჭოს დეპუტატობის კანდიდატთა რეგისტრაცია

დ ა დ გ ე ნ ი ლ ე ბ ა

საქართველოს სსრ უმაღლესი საბჭოს არჩევნების ჩოხატაურის № 161 საარჩევნო ოლქის საოლქო საარჩევნო კომისიისა საქართველოს სსრ უმაღლესი საბჭოს დეპუტატობის კანდიდატად

ფილიპე ესეს-ძე მახარაძის

რეგისტრაციის შესახებ

განიხილა რა საოლქო საარჩევნო კომისიაში შემოსული დოკუმენტები საქართველოს სსრ უმაღლესი საბჭოს დეპუტატობის კანდიდატად წამოყენების შესახებ, საოლქო საარჩევნო კომისიამ დაადასტურა, რომ წარმოდგენილი დოკუმენტები სავსებით შეესაბამებიან „საქართველოს სსრ უმაღლესი საბჭოს არჩევნების დებულების“ 48, 49, 50, 51, 52 და 53 მუხლებს და **დაადგინა:**

„საქართველოს სსრ უმაღლესი საბჭოს არჩევნების დებულების“ 52 მუხლის საფუძველზე გატარებულ იქნას რეგისტრაციაში საქართველოს სსრ უმაღლესი საბჭოს დეპუტატობაზე კენჭისსაყრელად ჩოხატაურის № 161 საარჩევნო ოლქში **ფილიპე ესეს-ძე მახარაძე,** დაბადებული 1868 წელს, საკ. კ. პ. (ბ) წევრი, საქართველოს სსრ ცაკ-ის თავმჯდომარე, ქალ. თბილისში მცხოვრები, რომლის კანდიდატურა საქართველოს სსრ უმაღლესი საბჭოს დეპუტატობაზე წამოყენებულია ჩაის ფაბრიკის მუშების, მოსამსახურეებისა და ინჟინერ-ტექნიკოს მუშაკთა, სტალინის და ლ. ბერიას სახელობის კოლმეურნეობების კოლმეურნეთა საერთო კრებების მიერ.

„საქართველოს სსრ უმაღლესი საბჭოს არჩევნების დებულების“ მე-57 მუხლის საფუძველზე ამხ. **ფილიპე ესეს-ძე მახარაძის** კანდიდატურა შეტანილ იქნას საარჩევნო ბიულეტენში ჩოხატაურის № 161 ოლქში.

„საქართველოს სსრ უმაღლესი საბჭოს არჩევნების დებულების“ მე-56 მუხლის შესაბამისად, დადგენილება გამოქვეყნდეს საყოველთაო ცნობისათვის.

საარჩევნო კომისიის თავმჯდომარე ვ. სიხარულიძე
თავმჯდომარის მოადგილე კ. ცინცაძე
მდივანი შ. უგბიაძე
კომისიის წევრები: მ. მახარაძე, ს. ჯინჭარაძე, ი. ქლენტი, ვ. სიხარულიძე, ე. სიხარულიძე, გ. სიხარულიძე.

საქ. სსრ უმაღლესი საბჭოს არჩევნების არაშენდის საარჩევნო ოლქის № 88-ის საოლქო საარჩევნო კომისიამ საქ. სსრ უმაღლესი საბჭოს დეპუტატობის კანდიდატად რეგისტრაციაში გაატარა

ი. დ. კოჭლამაზაშვილი

განიხილა რა საოლქო საარჩევნო კომისიაში შემოსული დოკუმენტები საქართველოს სსრ უმაღლესი საბჭოში დეპუტატობის კანდიდატად წამოყენების შესახებ — არაშენდის № 93 ოლქის საოლქო საარჩევნო კომისიამ დაადასტურა, რომ წარმოდგენილი დოკუმენტები სავსებით შეესაბამებიან „საქართველოს სსრ უმაღლესი საბჭოს არჩევნების დებულების“ 48, 49, 50, 51, 52 და 53 მუხლებს და **დაადგინა:**

„საქართველოს სსრ უმაღლესი საბჭოს არჩევნების დებულების“ 52 მუხლის საფუძველზე გატარებულ იქნას რეგისტრაციაში საქართველოს სსრ უმაღლესი საბჭოს დეპუტატობაზე კენჭისსაყრელად არაშენდის საარჩევნო № 93 ოლქში **ამხანაგი იოსებ დიმიტრის-ძე კოჭლამაზაშვილი,** დაბადებული 1906 წელს, საკ. კ. პ. (ბ) წევრი, საქ. კ. პ. (ბ) ცენტრალური კომიტეტის მდივანი, ქ. თბილისში მცხოვრები, რომლის კანდიდატურა წამოყენებულია გურჯაანის რაიონის სტალინის, კიროვის, სტურუას, კრუპსკაიას სახელობის კოლმეურნეობების წევრთა საერთო კრებებზე, სადაც დაესწრო 1168 კაცი.

„საქართველოს სსრ უმაღლესი საბჭოს არჩევნების დებულების“ 57 მუხლის საფუძველზე ამხ. იოსებ დიმიტრის-ძე კოჭლამაზაშვილის კანდიდატურა შეტანილ იქნას საარჩევნო ბიულეტენში არაშენდის № 93 საარჩევნო ოლქში.

საქართველოს სსრ უმაღლესი საბჭოს არჩევნების დებულების 56 მუხლის შესაბამისად დადგენილება გამოქვეყნდეს საყოველთაო ცნობისათვის.

არაშენდის საარჩევნო ოლქის საოლქო საარჩევნო კომისიის
თავმჯდომარე ი. მიმინოშვილი
ფავმჯდომარის მოადგილე ლ. კობიაშვილი
მდივანი ზ. ბაბელაშვილი

ცხაკაია

ამხ. ვ. ვ. შეროზიას

კანდიდატურა რეგისტრირებულია

საქართველოს სსრ უმაღლესი საბჭოს არჩევნების ზანის № 176 საარჩევნო ოლქის საოლქო საარჩევნო კომისიამ საქართველოს სსრ უმაღლესი საბჭოს დეპუტატობაზე კენჭისსაყრელად რეგისტრაციაში გაატარა ამხ. ვალენტინა ვლადიმერის-ასული შეროზია, უპარტიო, სოფ. უშაფათის ორჯონიკიძის სახელობის კოლმეურნეობის კოლმეურნე.

ხულო

ამხ. შ. ჯ. შარაშიძის

კანდიდატურა რეგისტრირებულია

საქართველოს სსრ უმაღლესი საბჭოს არჩევნების შუახევის № 229 საარჩევნო ოლქის საოლქო საარჩევნო კომისიამ საქართველოს სსრ უმაღლესი საბჭოს დეპუტატობაზე კენჭისსაყრელად რეგისტრაციაში გაატარა ამხ. შუქრი ჯემალის-ძე შარაშიძე, ხულოს რაიაღმასკომის თავმჯდომარის მოვალეობის ამსრულებელი, ხულოს მცხოვრები.

ბორჯომი

ამხ. გ. ი. არჯევანიძის

კანდიდატურა რეგისტრირებულია

საქართველოს სსრ უმაღლესი საბჭოს არჩევნების წაღვერის საარჩევნო ოლქის № 52 საოლქო საარჩევნო კომისიამ საქართველოს სსრ უმაღლესი საბჭოს დეპუტატობაზე კენჭისსაყრელად რეგისტრაციაში გაატარა ამხ. გიორგი ილიას-ძე არჯევანიძე, დაბადებული 1907 წელს, საკ. კ. პ. (ბ) წევრი, ბორჯომის რაიაღმასკომის თავმჯდომარე, მცხოვრები ქ. ბორჯომში. (საქდესი)

ამხ. ა. ი. მახარაშვილის

კანდიდატურა რეგისტრირებულია

საქართველოს სსრ უმაღლესი საბჭოს არჩევნების ახალდაბის საარჩევნო ოლქის № 53 საოლქო საარჩევნო კომისიამ საქართველოს სსრ უმაღლესი საბჭოს დეპუტატობაზე კენჭისსაყრელად რეგისტრაციაში გაატარა ამხ. **აღათი ივანეს-ასული მახარაშვილი,** დაბადებული 1886 წელს, უპარტიო, ჩოხატაურის კოლმეურნეობის კოლმეურნე - ქალა. (საქდესი).

აწყური

ამხ. ყარა ბელალ-ოღლი ბერიძის

კანდიდატურა რეგისტრირებულია

საქართველოს სსრ უმაღლესი საბჭოს არჩევნების აწყურის № 56 საარჩევნო ოლქის საოლქო საარჩევნო კომისიამ, საქართველოს სსრ უმაღლესი საბჭოს დეპუტატობის კანდიდატად რეგისტრაციაში გაატარა ამხ. ყარა ბელალ-ოღლი ბერიძე, „მესამე გადამწყვეტი წლის“ სახელობის კოლმეურნეობის თავმჯდომარე, მცხოვრები სოფელ აწყურში.

(საქდესი).

ბაშკიჩეთი

ამხ. ბ. ზ. ქობულოვის

კანდიდატურა რეგისტრირებულია

საქართველოს სსრ უმაღლესი საბჭოს არჩევნების ბაშკიჩეთის № 58 საარჩევნო ოლქის საოლქო საარჩევნო კომისიამ საქართველოს სსრ უმაღლესი საბჭოს დეპუტატობის კანდიდატად რეგისტრაციაში გაატარა ბოღდან ზაქარიას-ძე ქობულოვი, საკ. კ. პ. (ბ) წევრი, საქართველოს სსრ შინაგან საქმეთა სახალხო კომისრის მოადგილე, სახელმწიფო უშიშროების მაიორი, მცხოვრები ქალ. თბილისში.

(საქდესი).

ხაშური

ამხ ანდრო პაველის-ძე ქავჯანაძის

კანდიდატურა რეგისტრირებულია

ავლევის საარჩევნო ოლქის № 47 საოლქო საარჩევნო კომისიამ საქართველოს სსრ უმაღლესი საბჭოს დეპუტატობაზე კენჭისსაყრელად რეგისტრაციაში გაატარა ამხ. ანდრო პავლეს-ძე ქავჯანაძე, დაბადებული 1907 წელს, საქ. კ. პ. (ბ) ცენტრალური კომიტეტის განსაკუთრებული სექტორის გამგე, მცხოვრები ქ. თბილისში. (საქდესი).

კასპი

ამხ. მ. ფ. ჩაღუნელის

კანდიდატურა რეგისტრირებულია

კავთისხევის ოლქის № 38-ის საოლქო საარჩევნო კომისიამ, საქ. სსრ უმაღლესი საბჭოს დეპუტატობაზე კენჭისსაყრელად რეგისტრაციაში გაატარა ამხ. მარიამ ფრიდონის ასული ჩადუნელი, დაბადებული 1902 წ., სოფ. იგოეთის კოლმეურნეობის თავმჯდომარე, მეჭარხლე სტახანოველი.

სტალინირი

ამხ. ა. ნ. კოკოევის

კანდიდატურა რეგისტრირებულია

საქართველოს სსრ უმაღლესი საბჭოს არჩევნების სტალინირის № 230 საარჩევნო ოლქის საოლქო საარჩევნო კომისიამ საქართველოს სსრ უმაღლესი საბჭოს დეპუტატობაზე კენჭისსაყრელად რეგისტრაციაში გაატარა ამხ. ასიატ ნიკოლოზის-ასული კოკოევი, უპარტიო, მასწავლებელი, ქ. სტალინირის მცხოვრები.

ამხ. კ. დ. ერისთავის

კანდიდატურა რეგისტრირებულია

საქართველოს სსრ უმაღლესი საბჭოს არჩევნების ჭსუისის № 232 საარჩევნო ოლქის საოლქო საარჩევნო კომისიამ საქართველოს სსრ უმაღლესი საბჭოს დეპუტატობაზე კენჭისსაყრელად რეგისტრაციაში გაატარა ამხ. კონსტანტინე დავითის-ძე ერისთავი, პროფესორი, უპარტიო, ქ. თბილისის მცხოვრები.

ამხ. მ. დ. კლიევას

კანდიდატურა რეგისტრირებულია

საქართველოს სსრ უმაღლესი საბჭოს არჩევნების ხვცეს № 237 საარჩევნო ოლქის საოლქო საარჩევნო კომისიამ საქართველოს სსრ უმაღლესი საბჭოს დეპუტატობაზე კენჭისსაყრელად რეგისტრაციაში გაატარა მართა პლატონის ასული კლიევა, საკ. კ. პ. (ბ) წევრი, ზემო-როკის ბერიას სახელობის კოლმეურნეობის მწველი, ჯავის რაიონში მცხოვრები.

ქობულეთი

ამხ. ნ. რ. შაშიკაშვილის

კანდიდატურა რეგისტრირებულია

საქართველოს სსრ უმაღლესი საბჭოს არჩევნების ქობულეთის № 224 საარჩევნო ოლქის საოლქო საარჩევნო კომისიამ საქართველოს სსრ უმაღლესი საბჭოს დეპუტატობაზე კენჭისსაყრელად რეგისტრაციაში გაატარა ამხ. ნევრესტან რაჯიბის-ასული შაშიკაშვილი, უპარტიო, ექიმი.

ამხ. გიური ალი-კჯის

კანდიდატურა რეგისტრირებულია

საქართველოს სსრ უმაღლესი საბჭოს არჩევნების ამამლოს № 69 საარჩევნო ოლქის საოლქო საარჩევნო კომისიამ საქართველოს სსრ უმაღლესი საბჭოს დეპუტატობის კანდიდატად რეგისტრაციაში გაატარა გიური ალი-კჯი, ბაშკიჩეთის რაიონის სოფ. დოლიარის ბერიას სახელობის კოლმეურნეობის ფერმის გამგე.

(საქდესი).

სოციალისტური შეჯიბრება აბრეშუმის პარკის უხვი მოსავლისათვის

ე რ თ ს უ ლ ო ვ ნ ა დ მ ო ი წ ო ნ ე ს

(„კომუნისტის“ საკ. კორესპონდენტისაგან)

ჭუთაისის რაიონის მეაბრეშუმე ქალები ერთსულოვნად გამოეხმაურნენ გაზ. „კომუნისტში“ დაბეჭდილ წულუკიძეელ მეაბრეშუმე სტახანოველ ქალთა წერილს ამხანაგ ლავრენტი ბერიასადმი. გასულ წელს აბრეშუმის პარკის ჩაბარების გეგმა რაიონმა 115,5 პროცენტით შეასრულა და მიიღო რესპუბლიკური გარდამავალი დროშა.

შარშან აბრეშუმის საშუალო მოსავალი თვითეული კოლოფიდან, ნაცვლად 49 კილოგრამისა, მიღებულ იქნა 56 კილოგრამი, ხოლო რაიონში არიან ისეთი მოწინავე სტახანოველებიც, რომლებმაც 70 კილოგრამსაც გადააჭარბეს. სოფ. ფარცხნაყანევის ბერიას სახელობის კოლმეურნეობის წევრი, სტახანოველი მეაბრეშუმე ამხ. ალექსანდრა ნუცუბიძე შარშან სამ კოლოფ ჭიას უვლიდა და სახელმწიფოს ჩააბარა 200 კილოგრამი პარკი. ამხ. ალექსანდრა ნუცუბიძე, როგორც მოწინავე სტახანოველი მეაბრეშუმე, სოფ. ფარცხნაყანევისა და მაღლაკის კოლმეურნეთა მიერ წამოყენებულია საქართველოს სსრ უმაღლესი საბჭოს დეპუტატობის კანდიდატად ამხ. ნუცუბიძე ამჟამად უვლის ორ კოლოფ ჭიას, საუკეთესოდ აქვს მოწყობილი სპეციალური საწლი ჭიებისათვის. ამხ. ნუცუბიძემ იკისრა თვითეული კოლოფიდან ჩაბაროს სულ ცოტა 70 კილოგრამი პარკი.

შარშან სტახანოველმა ქსენია ფხაკაძემ ერთი კოლოფიდან მიიღო 90 კილოგრამი პარკი, აგრაფინა მიქაბაძემ 90 კილოგრამი პარკი, ოლია ციბაძემ კი—72 კილოგრამი.

ამ დღეებში სოფ. ფარცხნაყანევში, სადაც 1089 მეაბრეშუმეა და მათ შორის 403 მოწინავე სტახანოველი, ჩატარდა მეაბრეშუმე ქალთა შეკრება. შეკრების მონაწილეები დაფვრილებით გაეცნენ წულუკიძის რაიონის მეაბრეშუმე სტახანოველ ქალთა წერილს ამხანაგ ლავრენტი ბერიასადმი. სიტყვებით გამოვიდნენ მოწინავე სტახანოველი მეაბრეშუმეები, ილაპარაკეს თავიანთ გამოცდილებაზე და დასახეს კონკრეტული ღონისძიებანი მომავალ წელს კიდევ უფრო უხვი მოსავლის უზრუნველსაყოფად.

ფარცხნაყანეველმა მეაბრეშუმეებმა გასულ წელს სახელმწიფოს ჩააბარეს 38.500 კილოგრამი პარკი, ხოლო საშუალო მოსავალი თვითეულ კოლოფზე 61 კილოგრამამდე აიყვანეს.

მეაბრეშუმე ქალთა შეკრებამ ერთსულოვნად დაუჭირა მხარი წულუკიძეელ მეაბრეშუმეთა ინიციატივას სოციალისტური შეჯიბრების გაშლის შესახებ. შეკრების მონაწილე ქალებმა იკისრეს ვალდებულება წელს თვითეული კოლოფიდან საშუალოდ მიიღონ 65 კილოგრამი პარკი. ხოლო ცალკეულმა მეაბრეშუმეებმა—ქ. ფხაკაძემ, რ. ციბაძემ, ა. მიქაბაძემ და სხვებმა იკისრეს ვალდებულება თვითეული კოლოფიდან სახელმწიფოს ჩააბარონ სულ ცოტა 95 კილოგრამი პარკი.

ეგ. გვასალია

გ ა მ ო წ ვ ე ვ ა მ ი ღ ე ბ უ ლ ი ა

ჩვენ, ვანის რაიონის მეაბრეშუმე სტახანოველმა ქალებმა, რაიონული თათბირზე უდიდესი სიხარულით განვიხილეთ წულუკიძის რაიონის მეაბრეშუმე სტახანოველ ქალთა წერილი საქ. კ. პ. (ბ) ც. კ-ის მდივნის ამხანაგ ლავრენტი ბერიასადმი, დაბეჭდილი „კომუნისტის“ ა.წ. 9 მაისის ნომერში. ამ წერილში ჩამოთვლილია მთელი რიგი ღონისძიებანი მეაბრეშუმეობის შემდგომი განვითარებისათვის. წულუკიძელთა გამოწვევას 1938 წლის მეაბრეშუმეობის გეგმების წარმატებით შესრულებისათვის ჩვენ ერთსულოვნად ვღებულობთ.

კარგად გვესმის, რომ მეაბრეშუმეობა სოფლის მეურნეობის ერთერთი უძვირფასესი დარგია. დიდი სტალინის ზრუნვამ მშრომელებზე, საამური, ბედნიერი ცხოვრების შექმნამ შრომა გმირობისა და ღირსების საქმედ აქცია. მეაბრეშუმეობის დარგი ჩვენს რაიონში სანატრო ადგილს იჭერს და კოლმეურნეთა შემოსავლის ერთერთი საუკეთესო წყაროა.

1937 წელს რაიონში მიღებული იყო 180.070 კილოგრამი პარკი, საშუალო გამოსავლიანობა კოლოფზე კი 42,2 კილოგრამი. შარშან ჩაბარებული პარკის საფასურიდ მივიღეთ 1.564.407 მანეთი, პრემია-დანამატი 550.897 მანეთი, სულ კი 2.115.304 მანეთი. 1936 წელს რაიონში იყო 120 სტახანოველი. 1937 წელს მათი რიცხვი 800-მდე ავიდა. ცალკეულმა სტახანოველებმა პარკის მოსავლის მიღებაში სხვრეკორდო მაჩვენებლებს მიაღწიეს. მაგალითად, სოფელ ზედა ციხესულორში მცხოვრებმა აკვირინა ბურკაძემ გასტლ წელს ნახევარი კოლოფი თესლიდან მიიღო 47 კილოგრამი პარკი, ამავე სოფლის მცხოვრებმა ელენე ხავთასიამ ნახევარი კოლოფი თესლიდან 21 კილოგრამის ნაცვლად მიიღო 59 კილოგრამი პარკი, ჩაბარებულ პარკში მიიღო 1445 მანეთი და 70 კაპ. სოფელ ქვედა ვანში მცხოვრებმა მარიამ ახვლედიანმა მიიღო 52 კილოგრამი პარკი და პრემია-დანამატით მიიღო 1.175 მანეთი. სოფელ დიხაშხოს მცხოვრებმა სადიკო კაპატაძემ ნახევარი კოლოფი თესლიდან 21 კილოგრამის ნაცვლად მიიღო 55 კილოგრამი პარკი და პრემია-დანამატით 1299 მანეთი და 30 კაპ. მიიღო. ასეთები ჩვენში ბევრია.

გასულ წელს მეაბრეშუმე სტახანოველების მიერ პარკის საშუალო გამოსავლიანობა უდრიდა 85 კილოგრამს. ასეთმა უხვმა მოსავალმა საშუალება მოგვცა ვიცხოვროთ კულტურულად და შეძლებულად.

წელს კონტრაქტაცია ჩატარებულია 3650 კოლოფ აბრეშუმზე. წელს სახელმწიფოს უნდა ჩავაბაროთ 170.000 კილოგრამი პარკი. საშუალო მოსავალი კი უნდა მივიღოთ 45 კილოგრამი კოლოფზე.

სიტყვას ვიძლევით, რომ სახელმწიფო დავალებას გადაჭარბებით შევასრულებთ. ამას ჩვენ მივაღწევთ მეაბრეშუმეობაში აგროღონისძიებების ზუსტად გატარებით, რომელიც ითვალისწინებს მთელ რიგ წესებს აბრეშუმის ჭიის მოვლის საქმეში. ჩვენ ყოველმხრივ დავეხმარებით მეაბრეშუმე ქალებს მეაბრეშუმეობის აგროტექნიკის დაუფლებაში. ფართოდ დავნერგავთ და გავშლით მეაბრეშუმეთა შორის სოციალისტურ შეჯიბრებას, რომ მეაბრეშუმეობაში მივაღწიოთ ჯერ არნახულ მოსავალს. მიმდინარე წელს კოლმეურნეთა და ერთპიროვნულ მეურნეთა საკარმიდამო ნაკვეთებზე გავაშენებთ 23.000 ძირ თუთას, ხოლო ორ ჰექტარზე გავაშენებთ სანერგე თუთას.

ჩვენ წარმატებით ვემზადებით საქართველოს სსრ უმაღლესი საბჭოს არჩევნებისათვის. 12 ივნისს ყველანი უკლებლივ გამოვცხადდებით საარჩევნო ყუთებთან და უმაღლეს საბჭოში ავირჩევთ ჩვენი ქვეყნის საუკეთესო ადამიანებს.

1938 წლის გეგმების წარმატებით შესრულებისათვის ჩვენის მხრით სოცშეჯიბრებაში ეიწვევთ სამტრედიისა და ზესტაფონის რაიონის ყველა მეაბრეშუმე ქალს.

სტახანოველთა რაიონული თათბირის მონაწილეთა დავალებით: აკვირინა ბურკაძე, მარიამ ახვლედიანი, ბაბილინა სათირიშვილი, ქსენია ნადირაძე, მატრონა შარაშენიძე, პელაგია შარაშენიძე, გალინა ნიკოლეიშვილი, მაშიკო ბოლქვაძე, ნინო ალავიძე, პელაგია ახვლედიანი და კალისტინა ახვლედიანი.

დამნაშავენი უნდა დაისაჯონ!

რესპუბლიკის პროკურორის საყურადღებოდ

თბილისის ორთქლმავალ-ვაგონსარემონტო ქარხნის მუშათა სახლებთან (ლენრაიონი) ამა წლის თებერვალში გაიხსნა უნივერსალური მაღაზია № 39. ეს უნივერმაღი კერძო სავაჭროს უფრო ჰგავს, ვიდრე სახელმწიფო სავაჭრო ორგანიზაციას.

მაღაზიის მუშაკთა ერთ ჯგუფს (გამგე შ. თედეევი, საფართლო და ტრიკოტაჟის სექციების გამგე ი. კოკუაშვილი, მოლარე ელ. კიკილაშვილი და სხვ.) იგი საწყველ ფურად გაუხდიათ და აბუჩად იგდებენ მიმხმარებლებს.

მას შემდეგ, რაც საფართლო და სატრიკოტაჟო სექციების გამგედ კომბინატორი ი. კოკუაშვილი დაინიშნა, მშრომელთა ფართო მოხმარების საქონელი გაჰქრა მაღაზიის თაროებიდან. ეს საქონელი ხშირად საწყობიდანაც არ ამოდიოდა. მაღაზიამდე ვეღარ აღწევს, რადგან იქიდანვე სპეკულანტებს გააქვთ.

შ. თედეევი და ი. კოკუაშვილი, გარდა იმისა, რომ სპეკულანტებს ამარაგებენ, არც თვითმომარაგებაში ჩამორჩებიან. რაც კარგი და ღირსებისა, ძალიან ხშირად სახლში მიაქვთ. მაღაზიის მოლარე ელ. კიკილაშვილი სხვა თანამშრომლებთან შედარებით რატომღაც დიდი უპირატესობით სარგებლობს. როცა მოესურვება და რამდენიც უნდა, იმდენი ფართალი ან სხვა საქონელი მიაქვს მაღაზიიდან.

ა.-წ. 22 აპრილს საფართლო სექციის თანამშრომელმა მ. მინასიანმა ი. კოკუაშვილისაგან 41 მეტრი ჩითი გაიტანა მაღაზიიდან. მინასიანი ქუჩაში დაეკავეს, ჩამოართვეს საქონელი და სათანადო აქტიც შეადგინეს. მაგრამ ბოროტმომქმედთა სამსახურიდან მოხსნაზე და პასუხისგებაში მიცემაზე არავის უფიქრია. ან რათ მოხსნიდნენ მათ, როცა თვით მაღაზიის გამგე შ. თედეევი ყველა ამ სიბინძურეთა უშუალო მონაწილეა.

იმის გამო, რომ ი. კოკუაშვილი და მინასიანი არ დასაჯეს, ისინი უფრო გათამამდნენ და 30 აპრილს ღამის სამ საათზე კვლავ გამოიტანეს მაღაზიიდან 60 მეტრი ჩითი. ი. კოკუაშვილს და მ. მინასიანს ქუჩაში წაასწრეს, ჩამოართვეს საქონელი და პირველ სამილიციო რაიონში აქტი შეუდგინეს, მაგრამ აქტი აქტად დარჩა და მათ ბოროტმოქმედებას მაინც ბოლო არ მოეღო.

გარდა ამისა, აღნიშნული ვაჟბატონები ძალიან უდიერად ეპყრობიან მომხმარებლებს. მაღაზიის კომკავშირელი თანამშრომლებიც კარგ დღეში არ არიან. მარტში ი. კოკუაშვილმა სცემა მაღაზიის მუშაკს კომკავშირელ ს. შახნაზაროვს. აქაც კოკუაშვილს მაღაზიის გამგე შ. თედეევი გამოესარჩლა და კოკუაშვილი დაუსჯელი დარჩა.

კომუნისტი ქალი თამარ ჯაფარიძე გვატყობინებს, რომ 19 აპრილს „თბილვაჭრობის“ № 16 მაღაზიის (საბჭოს ქ. № 59) უკანა მხრიდან სხვადასხვა მატერიის სასყიდლად დიდი რიგი ყოფილა. რიგში მდგომნი ღამის 10 საათამდე წვიმაში ყოფილან, მაგრამ იმათგან რაღაც 10 კაცი შეუშვიათ მაღაზიაში. როდესაც რიგში მდგომნი დაინტერესებულან, თუ რაშია საქმე, გამოკვეთილა, რომ მაღაზიის მესვეურები წინა კარებიდან უშვებდნენ თავიანთ ძმა-ბიჭებს და ურიგებდნენ საქონელს. როდესაც ამხ. თ. ჯაფარიძეს პროტესტი განუცხადებია და მაღაზიის გამგისათვის უთქვამს, გადმოდიდეს ღობეთან გაქვთ კავშირიო, ის დაუსატირებიათ და მე-2 უბნის სამილიციო განყოფილებაში 100 მანეთით დაუჯარიმებიათ.

საქ. სახელმწიფო სავაჭრო ინსპექცია წაეწყდა ასეთ შემთხვევას: „გლარჯის“ სისტემის № 8 მაღაზიის მუშაკები არღვევდნენ ფასების პოლიტიკას; ჩულქებს, რომლებიც 1 მან. და 43 კაპ. ღირდა, ჰყიდდნენ 3 მან. და 31 კაპიკად. გამოირკვა, რომ აღნიშნული მაღაზიის მუშაკებს სპეკულაციის მიზნით 800 წყვილი ჩულქი შეუძენიათ თბილეაჭრობის № 82 მაღაზიაში, რისთვისაც გასამრჯელოდ № 82 მაღაზიის გამგეს ცაგარეიშვილს და სექციონერ გოგოლაშვილს „გლარჯის“ № 8 მაღაზიის მუშაკებისაგან იაკობ და რუბენ გორელიშვილებისაგან 850 მანეთი მიუღიათ. დამნაშავენი დააპატიმრეს და კვლევა-ძიება მიმდინარეობს. ცხადია, დამნაშავენი სათანადოდ დაისჯებიან, მაგრამ პროკურატურა და სასამართლო სპეკულაციის წინააღმდეგ ყოველთვის როდი ღებულობენ გადამჭრელ ზომებს. მოვიყვანთ ერთ მაგალითს კიროვის რაიონის (თბილისი) პროკურატურის მუშაობიდან. სარეწაო საწარმოო ინვალიდთა არტელმა „მყინვარმა“ გასული წლის 19 სექტემბერს დავთათაშვილის ქუჩაზე გახსნა ხილის მაღაზია. უკვე მეოთხე დღეს გამოირკვა, რომ იქ მომუშავე ტ. ტუსიევი და ა. არაქელოვი სპეკულაციას ეწეოდნენ: ხილს იძენდნენ კერძო ბაზარზე და ჰყიდდნენ გადიდებულ ფასებში. ტუსიევს და არაქელოვს ბრალდება დაუდასტურდათ. ამას მოწმობს თვით არტელის გამგეობის მიერ წარმოდგენილი უტყუარი საბუთი, მაგრამ რატომღაც გამომძიებელმა ხოფერიამ ბრალდებული არაქელოვი არ დაპატიმრა და საქმეც „დანაშაულის სიმცირის გამო“ მოსპო. გარდა ამისა, ხშირად კიროვის რაიონის პროკურატურაში სპეკულაციის შესახებ ესა თუ ის საქმე უკვე დამთავრებულია, მაგრამ ვერ გაიგებ, თუ რომელი უბნის სასამართლოს აქვს გასარჩევად. მოქ. სიმონ გეგენავას საქმე პროკურატურამ სამი თვის ძიების შემდეგ გადაუგზავნა პირველი უბნის სახალხო სასამართლოს, მაგრამ შემოწმების შემდეგ აღნიშნული საქმე არც პროკურატურაში აღმოჩნდა და არც პირველი უბნის სასამართლოში. ასევე უგზოუკვლოდ დაიკარგა საქმე პაველოვის სპეკულაციის შესახებ.

საქმე იმაშია, რომ ბევრს ჩვენს სავაჭრო ორგანიზაციაში მოკალათებული არიან ადამიანები, რომელთაც საერთო არა აქვთ რა საბჭოთა კულტურულ ვაჭრობასთან, ისინი თავიანთი მავნებლური მუშაობით სახელს უტეხენ საბჭოთა ვაჭრობას და მომხმარებელთა უკმაყოფილებას იწვევენ. ასეთ უთავბოლობას და დაუდევრობას ბოლო უნდა მოეღოს.

მ. ბრეგაძე
ლ. ტურაშვილი

ვანო დევსურაშვილი

— მაშ მოჰკალს! აჰ, საწყალი ლექსო. რა ეშველება მის წვრილ ცოლშვილს!

— უი, უი, რა საცოდაობაა!

— მერე, საწყალი თავისსავე ურემზე დააკლეს.

— ის მხეცი, ისა! ხელი გაუხმეს მაიორიანთ შაშასა!

... ურემმა სამინდის ტაროების ხვავის ნაცვლად ლექსოს გვამი მიჰტანა დევსურაშვილების ეზოში.

მხეცმა მემამულემ ლექსო წუთისოფელს იმიტომ გამოასალმა, რომ ეჯგარით აღებულ მიწაზე მოწეული ჭირნახული შუაზე არ გაუყო და იმდენი „თავხელობა“ გამოიჩინა, რომ პირველად თავისი წილი დაუდო ურემზე და გარეკა ხარები.

სამინდის ტაროზე ნაკლები ღირდა ადამიანი მემამულეთათვის.

ამ ტრაგედიისა ვანოს არაფერი ახსოვს. იგი მაშინ მხოლოდ 4 წლისა იყო. ძაძებში გახვეული დედამისი გულში იკრავდა პატარა ვანოს და ქვითინებდა. შურისძიების გრძნობით შეპყრობილი კავთისხეველი გლეხები გულზე ხელს იბაგუნებდნენ.

მიწაზე ოცნებობდა ლექსო და სამარის ძიწამ შთანთქა მისი ოცნება.

○

— რა გიყო, შვილო, განა არ ვიცი, რა არის უსწავლელი კაცი. აწლომახლო რომ იყოს სკოლა კიდევ წელებზე ფეხს დავიდგამდი და არ მოგაშორებდი სკოლას, მაგრამ ხომ ხედავ რა დღეში ვარ.

— მაშ რას მიპირებ, დედი?

— რაიმე ხელობა ისწავლე, შვილო, სულ უცოდინარს არ დაგტოვებ.

კავთისხევის სოფლის სკოლა დიდი ვაი-ვაგლახით დაამთავრებინა დედამ ვანოს, დედამ, რომელიც ოთარაანთ ქვრივივით დღე-ღამ ჯაფაში იყო, რომ თავისი ქალ-ვაჟისათვის უმამობა არ ეგრძნობინებინა.

მაგრამ აქ უკვე აღიმართა უსახსრობის კედელი და დედის ნრვევით ვანო დევსურაშვილი შეგირდად მიებარა მჭედელ თედო სესიკელაშვილს.

ნახშირში გამურული ვანუა, ილაჯგამოცლილი, ლასლასით დაბრუნდებოდა სახლში, გაეხეხედა ძონძებში და დუხჭირი ცხოვრების მწარე ფიქრებში ჩაიძირებდა.

— კი, დედი, ხელობას ვსწავლობ, მაგრამ როდემდის უნდა ვიმუშაო მუქთად, სასწავლი თითქმის აღარაფერი მაქვს, რა ბევრი სწავლა უნდა სბერველის ბერგას ან ჩაქუჩის დარტყმას. მთელი სამუშაო ჩემზე გადადის...

— მაითმინე, შვილო, მალე დაამთავრებ შეგირდობას. შეეხვეწები თედოს, იქნებ დაგინიშნოს ჯამაგირი.

— არაფერიც. სამ წელიწადს მუქთად უნდა იმუშაო. სამ წელიწადს არც ჭამა მინდა, არც ჩაცმა?

— რა ეუყოთ, შვილო, წესი ასეთია.

ეს „წესი“ აღშფოთებდა ახალგაზრდა ვანოს, მაგრამ მჭედელ თედოს ვანოსათვის ფული არ ემეტებოდა. იგი ნახშირზე უფრო მეტს ფიქრობდა, ვიდრე ვანოს კეთილდღეობაზე.

ნახშირში, მურში, უფასო ჯოჯოხეთურ შრომაში სამი წელი გაატარა ვანომ. ისწავლა ხელობა, მაგრამ...

მაგრამ როგორ გამოიყენოს ხელობა. ხელობას ხელსაწყო და სამუშაო კუთხე უნდა, ყოველივე ამას კი ფული უნდა.

არ გაუმართლდა ვანოს იმედი, ჩაიქნია ხელი და თავის ბიძასთან ერთად მიწის დამუშავებას მიჰყო ხელი.

○

ვანოს ჯარში გაწვევის დრო მოახლოვდა. მას ხშირად ჰქონია საუბარი მეზობელ ახალგაზრდებთან, რომელნიც წითელ არმიაში სამსახურს ისე გარდაქმნა, ისე გაეთვითცნობიერებინა, რომ ვანო დიდად ჩამორჩენილ და უკულტურო ბიჭად მოსჩანდა.

და როდესაც ახალწვეულთა რეგისტრაცია დაიწყო, ვანო გახარებული მივიდა პუნქტში და ითხოვა საკმარო ნაწილში ჩაერიცხათ. თხოვნა შეუსრულეს.

ნახშირში ჩაკლულმა სწავლის წყურვილმა არმიაში ახალი ძალით იჩინა თავი და ვანო ლეგიონის სამხედრო სკოლის მსმენელი გახდა. მალე მან უმცროსი მეთაურობა მიიღო. მძიმე ტყვიამფრქვევის მეანგარიშე გახდა.

დახურული „პოზიციაა“. თორმეტმა ტყვიამფრქვევმა „მოწინააღმდეგეს“ უნდა გაუხადგუროს მთავარი ძალები. შვიდი საფარი მაინც უნდა მოისპოს.

ატყდა ქარნახი. ვანოს ტყვიამფრქვეველთა რაზმმა შვიდის ნაცვლად 24 საფარი მოსპო.

— ვაშა! ყოჩაღ! — გაისმა ლეგიონის მეთაურის ხმა.

ვანოს ნიშნად მადლობისა რიგსგარეშე შვებულება მისცეს.

წითელი არმია ვანოს აძლევს უდიდეს საბრძოლო გამობრძმედას. საბრძოლო ტექნიკის დაუფლებასთან ერთად, ვანო ღებულობს პოლიტიკურ ვამობრძმედასაც. იგი კითხულობს პოლიტიკურ და მხატვრულ ლიტერატურას, ფრიადზე მეცადინეობს პოლიტწრეებში, სწერს წერილებს კედლის გაზეთებში, ებმება საზოგადოებრივ საარმიო მუშაობაში და თავისი მუყაითობითა და თავდადებულობით არმი

ამხ. ნინო სიმონის-ასული აგაშენაშვილი

თბილისის აბრეშუმის საქსოვ ფაბრიკაში გაიზარდა ჩვენი ქვეყნის ეს ბედნიერი ქალიშვილი. ნინო აგაშენაშვილს სწორედ ახლა შეუსრულდა 18 წელი. სტალინური კონსტიტუციით მას უფლება ეძიჭება მიიღოს მონაწილეობა ხელისუფლების უმაღლესი ორგანოს არჩევნებში და თითონაც იქნას არჩეული.

ამხ. ნინო სიმონის-ასული აგაშენაშვილი დაიბადა 1919 წელს, დუშეთის რაიონის სოფ. საკრამულოში, ულარიბესი გლეხის ოჯახში. ათი წლის გოგონა იყო, როცა დედა გარდაეცვალა. ნინო ერთხანს სოფლის არასრულ საშუალო სკოლაში სწავლობდა, შემდეგ კი თბილისში გადმოვიდა და აბრეშუმის საქსოვ ფაბრიკაში მოეწყო მჭრელად.

მალე დაწინაურდა სოციალისტური შრომის ახალგაზრდა ენტუზიასტი. ნინო აქტიურად ჩაება საზოგადოებრივ მუშაობაში. ნიჭიერმა და ენერგიულმა გოგონამ მთელი ფაბრიკის მუშათა კოლექტივის სიყვარული და პატივისცემა დაიმსახურა.

სიხარულით სავსეა ნინოს გული. სრულდება მისი დიდი ხნის ნატვრა და სურვილი. ნინო უკვე ჩვენი ქვეყნის წარჩინებული ადამიანია. ის სტახანოვურად მუშაობს საქსოვ დაზგაზე და ფრიადზე სწავლობს მუშფაკში. მისი მომავალი ოცნება უმაღლესი ცოდნის მიღებაა. ნინო ახლა მჭრელი ინსტრუქტორად არის დაწინაურებული. ჩვენი სამშობლოს ბედნიერი ქალიშვილი შეუპოვრად იბრძვის მაღალხარისხოვანი პროდუქციის გამოსაშვებად.

ფაბრიკის სტახანოველებმა ერთხმულად დაასახელეს ამხ. ნინო სიმონის-ასულ აგაშენაშვილის კანდიდატურა საქართველოს სს რესპუბლიკის უმაღლესი საბჭოს დეპუტატობაზე. (საქდესი).

ამხ. ნიკოლოზ ნიკოლოზის-ძე კეცხოველი

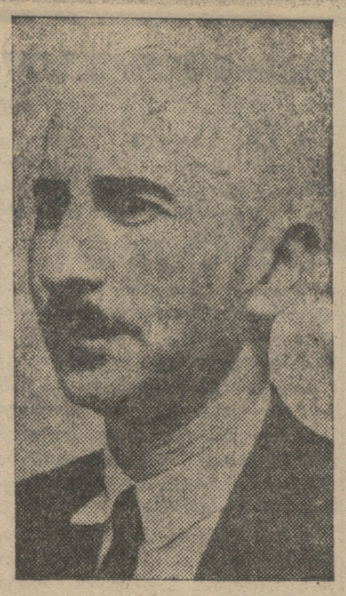

ამხ. ნ. ნ. კეცხოველი — მგზნებარე რევოლუციონერი ლადო კეცხოველის ძმისშვილი—დაიბადა გორის რაიონის სოფ. ტყვიავში 1897 წელს, სოფლის მასწავლებელ ნიკო კეცხოველის ოჯახში.

1918 წელს ნ. ნ. კეცხოველმა დაასრულა გიმნაზია თბილისში, ხოლო 1926 წელს — თბილისის უნივერსიტეტი. სწავლასთან ერთად ნ. ნ. კეცხოველი ბევრს მუშაობდა, რათა მის კმაყოფაზე მყოფი უმცროსი ძმები და დები შეეხახა.

1931 წლიდან ის სუბტროპიკული ინსტიტუტის, ჩაის მრეწველობის ინსტიტუტისა და ლაფანის კულტურათა ინსტიტუტის ბოტანიკური კათედრის გამგეა, ხოლო 1933 წლიდან — უნივერსიტეტის ბოტანიკური კათედრის გამგე. 1934 წლიდან ნ. ნ. კეცხოველი უნივერსიტეტის საბუნებისმეტყველო ფაკულტეტის, ხოლო 1935 წლიდან—ბიოლოგიური ფაკულტეტის დეკანია.

1933 წლიდან ნიკოლოზ ნიკოლოზის-ძე კეცხოველი დიდ მეცნიერულ მუშაობას ეწევა მეცნიერებათა აკადემიის საქართველოს ფილიალის ბოტანიკურ ინსტიტუტში. 1938 წლიდან ის საქართველოს სასოფლო - სამეურნეო ინსტიტუტის დირექტორის მოადგილეა სასწავლო ნაწილში და ამავე წლიდან — ბიოლოგიურ მეცნიერებათა დოქტორი.

პროფ. ნ. ნ. კეცხოველი დიდ საზოგადოებრივ მუშაობას ეწევა. 1934 წელს ის არჩეულ იქნა თბილისის საბჭოს დეპუტატად. იგი უმაღლესი სკოლებისა და სამეცნიერო დაწესებულებათა მუშაკების კავშირის ც. კ-ის საქართველოს გეოლოგიური საზოგადოების წევრი და საქართველოს გეოგრაფიული საზოგადოების წევრი-დამაარსებელია.

პროფ. ნ. ნ. კეცხოველმა დასწერა 26 სამეცნიერო და 30-მდე სამეცნიერო - პოპულარული ნაშრომი, ბოტანიკისა და ნიადაგმცოდნეობის 4 სახელმძღვანელო, 4 საბავშვო წიგნი და მრავალი მოთხრობა ბავშვებისათვის. საბუნებისმეტყველო საკითხებზე.

საქართველოს სასოფლო - სამეურნეო ინსტიტუტის ორათასიანმა კოლექტივმა, გორის რაიონის კიწნისისა და ტირძნისის საბჭოთა მეურნეობების კოლექტივებმა დაასახელეს ნიკოლოზ ნიკოლოზის-ძე კეცხოველი საქართველოს სს რესპუბლიკის უმაღლესი საბჭოს დეპუტატობის კანდიდატად. პროფ. ნ. ნ. კეცხოველი დასთანხმდა კენჭი იყაროს ტყვიავის № 43 საარჩევნო ოლქში, სადაც რეგისტრირებულია მისი კანდიდატურა. (საქდესი).

ამხ. ნინო იორდანეს-ასული კიკაჩეიშვილი

ამხ. ნინო იორდანეს-ასული კიკაჩეიშვილი დაიბადა 1909 წელს სოფ. ჰყვიშში (ვანის რაიონი), გლეხის ოჯახში. 1930 წელს მთელი მისი ოჯახი შევიდა კოლმეურნეობაში.

1926 წელს იგი შევიდა ლენინური კომკავშირის რიგებში.

1927 წელს ამხ. ნინო მუშაობს სამტრედიის აბრეშუმის ძაფსაღებ ქარხანაში, საიდანაც 1930 წელს მობილიზებულ იქნა 25 ათასეულის რიგებში და გაიგზავნა სოფლად სამუშაოდ.

1931 წ. მაისიდან ამხ. ნ. კიკაჩეიშვილი დაინიშნა მეფრინველეობის რაიკავშირის გამგეობის თავმჯდომარის მოადგილედ, 1931 წლის ივნისიდან კი გადაყვანილ იქნა რაიკოოპკავშირის გამგეობის წევრად, მეცხოველეობა-მეფრინველეობის სექციის გამგედ. ამავე წელს ნინო გადაიყვანეს რაიკოლმეურნეკავშირის ინსტრუქტორად.

1931 წელს ამხ. ნ. კიკაჩეიშვილი შევიდა საქ. საამშენებლო საინჟინერო ინსტიტუტში და 1936 წელს დაასრულა კურსი საარქიტექტურო სპეციალობით.

ამჟამად ამხ. ნ. კიკაჩეიშვილი მუშაობს ქუთაისის ქალაქის საბჭოს კომუნალური მეურნეობის განყოფილების ინჟინერ არქიტექტორად.

ქუთაისის სახელმწიფო პედაგოგიური ინსტიტუტის პროფესორებმა, მასწავლებლებმა და სტუდენტებმა წინასაარჩევნო კრებაზე ერთსულოვნად დაასახელეს ამხ. კიკაჩეიშვილის კანდიდატურა.

(საქდესი).

ლანჩხუთი

ამხ. ს. ი. ბუაძის

კანდიდატურა რეგისტრირებულია

საქართველოს სსრ უმაღლესი საბჭოს არჩევნების სუფსის № 166 საარჩევნო ოლქის საოლქო საარჩევნო კომისიამ, საქართველოს სსრ უმაღლესი საბჭოს დეპუტატობაზე კენჭის საყრელად რეგისტრაციაში გაატარა ამხ. სერგო იოსების-ძე ბუაძე, 1906 წელს დაბადებული, საკ. კ. პ. (ბ) წევრი, საქართველოს კ. პ. (ბ) ლანჩხუთის რაიკომის მდივანი, ლანჩხუთის მცხოვრები.

(საქდესი).

სამტრედია

ამხ. ა. ს. ზოდელავას

კანდიდატურა რეგისტრირებულია

საქართველოს სსრ უმაღლესი საბჭოს არჩევნების საოლქო № 155 საარჩევნო ოლქის საოლქო საარჩევნო კომისიამ, საქართველოს სსრ უმაღლესი საბჭოს დეპუტატობაზე კენჭის საყრელად რეგისტრაციაში გაატარა ამხ. ანდრია სიმონის-ძე ზოდელავა, 1905 წელს დაბადებული, საკ. კ. პ. (ბ) წევრი, შინსახკომის საგზაო - სატრანსპორტო განყოფილების უფროსი.

(საქდესი).

ყარაია

ამხ. გუგბათ ნასიბ-ოღლი გუგბათოვის

კანდიდატურა რეგისტრირებულია

საქართველოს სსრ უმაღლესი საბჭოს არჩევნების ყარაიას № 81 საარჩევნო ოლქის საოლქო საარჩევნო კომისიამ, საქართველოს სსრ უმაღლესი საბჭოს დეპუტატობის კანდიდატად რეგისტრაციაში გაატარა ამხ. გუგბათ ნასიბ-ოღლი გუგბათოვი, საკ. კ. პ. (ბ) წევრობის კანდიდატი, მოლოტოვის სახელობის კოლმეურნეობის მეცხვარეობის სასაქონლო ფერმის გამგე, მცხოვრები სოფელ ყარაიაში.

(საქდესი).

აფხაზეთის ასსრ

ამხ. ი. ნ. ბჟანიას

კანდიდატურა რეგისტრირებულია

საქართველოს სსრ უმაღლესი საბჭოს არჩევნების გულრიფშის № 201 საარჩევნო ოლქის საოლქო საარჩევნო კომისიამ, საქართველოს სსრ უმაღლესი საბჭოს დეპუტატობაზე კენჭის საყრელად რეგისტრაციაში გაატარა ამხ. ილარიონ ნარიკის-ძე ბჟანია, 1908 წელს დაბადებული, საკ. კ. პ. (ბ) წევრი, აფხაზეთის ასსრ მიწათმოქმედების სახალხო კომისარი. (საქდესი).

პარტიული ცხოვრება

საანგარიშო-საარჩევნო კრებები საბჭოთა მეურნეობაში

(ქრონიკალური, სპეც. კორესპონდენტისაგან)

ჩაქვის ჩაის საბჭოთა მეურნეობის პარტორგანიზაციის საანგარიშო-საარჩევნო კრება ორ დღეს გრძელდებოდა და კომუნისტების დიდი აქტივობით ჩატარდა.

პარტკომის მდივნის ამხ. გრ. ტაკარაძის საანგარიშო მოხსენების გარშემო გამართულ კამათში მონაწილეობა მიიღო 18 კაცმა. ყველანი აღნიშნავდნენ საანგარიშო პერიოდში მოპოვებულ წარმატებებს და გაბედულად აკრიტიკებდნენ პარტორგანიზაციის მუშაობის სუსტ მხარეებს.

საანგარიშო პერიოდში საბჭოთა მეურნეობის პარტორგანიზაციის მიერ პარტკანდიდატებიდან წევრად გადარიცხულია და პარტიის წევრობის კანდიდატად მიღებულია 9 კაცი, მაგრამ ეს როდია საკმარისი. პარტკანდიდატებმა ამხ. მ. გოცირიძემ, ამ. ახთაძემ, კ. კვირკელიამ, ილ. ჟღენტმა და სხვ. კარგა ხანია ვადავლეს საკანდიდატო სტაჟი, მაგრამ ისინი ჯერ კიდევ არ არიან პარტიის წევრებად გადარიცხულნი.

სუსტად ხელმძღვანელობდა პარტორგანიზაცია უპარტიო აქტივთან მუშაობას. თანამგრძნობთა ჯგუფი მოკლებული იყო პარტორგანიზაციის დახმარებასა და ხელმძღვანელობას. ოთ 24 თანამგრძნობიდან, რომლებიც ახლა პარტორგანიზაციასთან არიან გაერთიანებულნი, საანგარიშო პერიოდში მიღებულია ოთხი, ხოლო თანამგრძნობებიდან პარტკანდიდატად დღემდე ერთიც არ არის მიღებული.

ჩაქვის ჩაის საბჭოთა მეურნეობის პირველადი პარტორგანიზაციის უმთავრესი ნაკლი ის არის, რომ ცალკეულმა კომუნისტებმა და პარტიულმა კომიტეტმა ვერ გამოიჩინეს ბოლშევიკური სიფხიზლე და ვერ გამომამჟღავნეს ხალხის ამჟამად უკვე განადგურებული მტრები, რომლებიც დიდხანს იყვნენ მოკალათებულნი მეურნეობაში და ეწეოდნენ დამარღვეველ მუშაობას.

— საავიატაციო მუშაობა,—სთქვა ამხ. ფ. გოგიტაძემ, — მეურნეობაში ჯერ კიდევ ცუდად არის დაყენებული. საქართველოს სს რესპუბლიკის და აჭარის ასს რესპუბლიკის უმაღლესი საბჭოების არჩევნების დებულებათა შემსწავლელ წრეებში ყველა ამომრჩეველი არ არის გაერთიანებული. ამ მხრივ განსაკუთრებით სუსტი მუშაობა სწარმოებს დიასახლისებთან. მეურნეობა უზრუნველყოფილი არ არის აგიტატორებისა და წამკითხველ-მესაუბრეთა საკმაო კადრით, რის გამო სამ საწარმოო ბრიგადაში, რომლებშიაც 60 კაცი მუშაობს, საუბრები არ ტარდება.

მოკამათეები — ამხ. ა. მაზმანიანი, ელ. ჩაპლინა, ლ. პასკონინი, ამ. ანთაძე, ი. გოგეშელი, ვ. ბარამაძე, შ. ქორჩილავა, და სხვ. ლაპარაკობდნენ აგრეთვე იმაზე, რომ ყურადღება არ ექცეოდა დავალებათა შესრულების შემოწმებას. მხოლოდ მაშინ, როცა პარტკომი საანგარიშო - საარჩევნო კრებისათვის საანგარიშო მოხსენების შედგენას შეუდგა, შემოწმებულ იქნა ადგილებზე აგიტატორების მუშაობა. გამოირკვა, რომ ზოგიერთი მათგანი მხოლოდ ფორმალურად ატარებს აგიტატორის სახელწოდებას.

— საავიატაციო მუშაობა,—სთქვა ამხ. ფ. გოგიტაძემ, — მეურნეობაში ჯერ კიდევ ცუდად არის დაყენებული. საქართველოს სს რესპუბლიკის და აჭარის ასს რესპუბლიკის უმაღლესი საბჭოების არჩევნების დებულებათა შემსწავლელ წრეებში ყველა ამომრჩეველი არ არის გაერთიანებული. ამ მხრივ განსაკუთრებით სუსტი მუშაობა სწარმოებს დიასახლისებთან. მეურნეობა უზრუნველყოფილი არ არის აგიტატორებისა და წამკითხველ-მესაუბრეთა საკმაო კადრით, რის გამო სამ საწარმოო ბრიგადაში, რომლებშიაც 60 კაცი მუშაობს, საუბრები არ ტარდება.

მოკამათეები — ამხ. ა. მაზმანიანი, ელ. ჩაპლინა, ლ. პასკონინი, ამ. ანთაძე, ი. გოგეშელი, ვ. ბარამაძე, შ. ქორჩილავა, და სხვ. ლაპარაკობდნენ აგრეთვე იმაზე, რომ ყურადღება არ ექცეოდა დავალებათა შესრულების შემოწმებას. მხოლოდ მაშინ, როცა პარტკომი საანგარიშო - საარჩევნო კრებისათვის საანგარიშო მოხსენების შედგენას შეუდგა, შემოწმებულ იქნა ადგილებზე აგიტატორების მუშაობა. გამოირკვა, რომ ზოგიერთი მათგანი მხოლოდ ფორმალურად ატარებს აგიტატორის სახელწოდებას.

— საავიატაციო მუშაობა,—სთქვა ამხ. ფ. გოგიტაძემ, — მეურნეობაში ჯერ კიდევ ცუდად არის დაყენებული. საქართველოს სს რესპუბლიკის და აჭარის ასს რესპუბლიკის უმაღლესი საბჭოების არჩევნების დებულებათა შემსწავლელი წრეებში ყველა ამომრჩეველი არ არის გაერთიანებული. ამ მხრივ განსაკუთრებით სუსტი მუშაობა სწარმოებს დიასახლისებთან. მეურნეობა უზრუნველყოფილი არ არის აგიტატორებისა და წამკითხველ-მესაუბრეთა საკმაო კადრით, რის გამო სამ საწარმოო ბრიგადაში, რომლებშიაც 60 კაცი მუშაობს, საუბრები არ ტარდება.

მოკამათეები — ამხ. ა. მაზმანიანი, ელ. ჩაპლინა, ლ. პასკონინი, ამ. ანთაძე, ი. გოგეშელი, ვ. ბარამაძე, შ. ქორჩილავა, და სხვ. ლაპარაკობდნენ აგრეთვე იმაზე, რომ ყურადღება არ ექცეოდა დავალებათა შესრულების შემოწმებას. მხოლოდ მაშინ, როცა პარტკომი საანგარიშო - საარჩევნო კრებისათვის საანგარიშო მოხსენების შედგენას შეუდგა, შემოწმებულ იქნა ადგილებზე აგიტატორების მუშაობა. გამოირკვა, რომ ზოგიერთი მათგანი მხოლოდ ფორმალურად ატარებს აგიტატორის სახელწოდებას.

— საავიატაციო მუშაობა,—სთქვა ამხ. ფ. გოგიტაძემ, — მეურნეობაში ჯერ კიდევ ცუდად არის დაყენებული. საქართველოს სს რესპუბლიკის და აჭარის ასს რესპუბლიკის უმაღლესი საბჭოების არჩევნების დებულებათა შემსწავლელ წრეებში ყველა ამომრჩეველი არ არის გაერთიანებული. ამ მხრივ განსაკუთრებით სუსტი მუშაობა სწარმოებს დიასახლისებთან. მეურნეობა უზრუნველყოფილი არ არის აგიტატორებისა და წამკითხველ-მესაუბრეთა საკმაო კადრით, რის გამო სამ საწარმოო ბრიგადაში, რომლებშიაც 60 კაცი მუშაობს, საუბრები არ ტარდება.

მოკამათეები — ამხ. ა. მაზმანიანი, ელ. ჩაპლინა, ლ. პასკონინი, ამ. ანთაძე, ი. გოგეშელი, ვ. ბარამაძე, შ. ქორჩილავა, და სხვ. ლაპარაკობდნენ აგრეთვე იმაზე, რომ ყურადღება არ ექცეოდა დავალებათა შესრულების შემოწმებას. მხოლოდ მაშინ, როცა პარტკომი საანგარიშო - საარჩევნო კრებისათვის საანგარიშო მოხსენების შედგენას შეუდგა, შემოწმებულ იქნა ადგილებზე აგიტატორების მუშაობა. გამოირკვა, რომ ზოგიერთი მათგანი მხოლოდ ფორმალურად ატარებს აგიტატორის სახელწოდებას.

პარტიულმა კრებამ პარტიული კომიტეტის მუშაობა დამაკმაყოფილებლად სცნო და შეიმუშავა პრაქტიკული ღონისძიებანი შემდგომი მუშაობის გაუმჯობესებისათვის.

კრებამ პარტკომის ახალ შემადგენლობაში აირჩია 5 ამხანაგი. პარტკომის მდივნად არჩეულ იქნა ამხ. ვ. კომახიძე.

ქ. დოგორჯგინიძე.

პარკომი საწარმოო გეგმის შესრულებისათვის არ იბრძოდა

რამდენიმე დღის წინათ ჩატარდა თბილისის ფეხსაცმლის ახალი ფაბრიკის პარტიული ორგანიზაციის საანგარიშო - საარჩევნო კრება.

პარტიული კომიტეტის მუშაობაზე საანგარიშო მოხსენება გააკეთა პარტკომის მდივანმა ამხ. ანდღულაძემ.

საანგარიშო მოხსენება თვითკრიტიკული ვერ იყო, იგი მშრალი სტატისტიკური ცნობებით იყო დატვირთული, ხოლო ცოცხალი ადამიანები, კომუნისტები დასახელებული არ ყოფილან.

მოხსენების ირგვლივ გაიმართა გაცხოველებული კამათი, რომელშიაც მონაწილეობა მიიღო 35 კაცმა.

კამათში გამოსულმა ამხანაგებმა აღნიშნეს, რომ პარტიული კომიტეტი სათავეში ვერ ჩაუდგა ფაბრიკის საწარმოო გეგმის შესრულებისათვის ბრძოლას.

ფაბრიკას გეგმის შესრულებაში საგრძნობი ჩამორჩენა აქვს. მიმდინარე წლის პირველი კვარტალის გეგმა შესრულებულია მხოლოდ 89 პროცენტით. პარტიულმა კომიტეტმა კი თავი ვერ გაართვა სამეურნეო ხელმძღვანელობას, სათავეში ვერ ჩაუდგა სტახანოვურ მოძრაობას და ვერ უზრუნველჰყო წარმოებაში კომუნისტთა ავანგარდული როლი.

კამათში გამოსულმა ამხანაგებმა: ბ. გავსიევიჩმა, ა. არზუმანოვმა, შ. ვაშალომიძემ, ი. ლისკოვცევმა, გ. ჯოჯუაძემ და სხვებმა აღნიშნეს პარტკომის მუშაობის მთელი რიგი ნაკლოვანებანი; პარტკომი სუსტად ხელმძღვანელობდა პარტიაში მოწინავე მუშებისა და მუშა ქალების მიზიდვის საქმეს, არ ამოწმებდა აგიტატორთა მუშაობას სამქროებსა და უბნებში. უყურადღებოდ მიტოვებული იყო პარტიაში ახლად მიღებულ კანდიდატთა და თანამგრძნობთა შორის მუშაობა. პარტკომი სუსტად ხელმძღვანელობდა კომკავშირის ორგანიზაციასაც.

პარტიულმა კრებამ პარტკომის მუშაობა არადამაკმაყოფილებლად ჩასთვალა და დასახა პრაქტიკული ღონისძიებანი პარტიული მუშაობის გასაუმჯობესებლად.

კრებამ ფარული კენჭისყრით აირჩია ახალი პარტიული კომიტეტი, პარტკომის მდივნად არჩეულ იქნა ამხ. გ. ვიორგაძე.

ბოლოს არჩეული იქნენ დელეგატები 26 კომუნარის რაიონულ პარტკონფერენციაზე დასასწრებლად, მათ შორის არჩეული არიან ამხანაგი ლ. ბერია, ვ. ბაქრაძე, ი. კოჭლამაზაშვილი, ს. იშხანოვი, მ. მელიქოვა, გ. რობაჭიძე, მირიჯანაშვილი და სხვ. — სულ 13 ამხანაგი.

ზ. მჭედლიშვილი.

ცილისმწამებლის გასამართლება

27-28 აპრილს ახალციხე - მანგლისის სახალხო სასამართლომ მანგლისში საჩვენებელი პროცესით გაასამართლა ცილისმწამებელი ირონიმ ალექსანდრეს-ძე კუკალია.

ცილისმწამებელი კუკალია მუშაობდა სოფ. პრიუტის არასრული საშუალო სკოლის დირექტორად. იგი წლების განმავლობაში ცილს წამებდა საუკეთესო პარტიულ და საბჭოთა მუშაკებს. ამისათვის სხვა სოფელში გადაიყვანეს. მაგრამ არც მაშინ დაანება თავი თავის „ხელობას“. ი. კუკალია ისევ ცილს სწამებდა საუკეთესო მომუშავე კომუნისტებს. მის მიერ შეთითხნილი ყალბი ინფორმაციის შედეგად ამხანაგი გ. გოზალოვი პრიუტის საბჭოს თავმჯდომარეობიდან მოხსნეს და პარტიის რიგებიდან გარიცხეს.

მომდინარე წლის მარტში პარტკოლეგიის დადგენილებით ამხ. გოზალოვი აღდგენილ იქნა პარტიის რიგებში. კუკალიამ ცილი დასწამა სოფ. პრიუტის არასრული საშუალო სკოლის დირექტორს ამხ. მაკარაშვილს, ვითომ იგი ღოთობდა და ხულიგნობდა, რაც არ დადასტურდა. უნდა აღინიშნოს, რომ კუკალიას ცილისმწამებლური განცხადებები შეჰქონდა უმთავრესად პატიოსანი მუშაკების სახელის გასატეხად. სახალხო სასამართლომ ცილისმწამებელ ირონიმ კუკალიას ორი წლით თავისუფლების აღკვეთა მიუსაჯა.

ქ. ირემაშვილი

ალ. სულავა

საბჭოთა ხალხის დიდი მეგობარი

(ა. ბარბიუსის დაბადებიდან 65 წ. შესრულების გამო)

საბჭოთა ქვეყანა — მსოფლიოს ახალი კულტურის ნამდვილი სამშობლოა. ამიტომ იზიდავს იგი კაპიტალისტური მსოფლიოს ინტელიგენციიდან გამოჩენილ და სახელმოხვეჭილ მწერლებსა და მოაზროვნეებს. ბურჟუაზია ვერ მოსძებნის ისეთ სახელებს, რომელთა დაპირდაპირებაც შეეძლოს იმ მწერლებისადმი, რომლებმაც საბჭოთა კავშირი დიდიხანია აღიარეს კაცობრიობის გაზაფხულის ქვეყნად.

საბჭოთა კავშირმა მიიზიდა და თავის სამუდამო მეგობრებად გახადა არა ერთი და ორი გამოჩენილი მწერალი, რომელთა შორის ერთი უბრწყინვალესი ადგილი ეჭირა საფრანგეთის ხალხის საამაყო შვილს ანრი ბარბიუსს.

ა. ბარბიუსი იყო საბჭოთა ხალხის არა მარტო უბრალო მეგობარი, არამედ მისი ინტერესებისათვის დაუღალავად მებრძოლი პუბლიცისტ-მწერალი, რომელსაც ერთი წუთითაც არ ავიწყდებოდა სოციალიზმის ქვეყნის საკაცობრიო ბრძოლის მნიშვნელობა და რომელიც, როგორც რევოლუციის ნამდვილი ჯარისკაცი, იბრძოდა ფაშიზმის ბარბაროსობისა და საფრთხის წინააღმდეგ, საბჭოთა კავშირის ხალხთა და მსოფლიო კულტურის დასაცავად.

მსოფლიო მწერლებს შორის ა. ბარბიუსი პირველთაგანი იყო, ვინც დიდი იმპერიალისტური ომის, ხალხთა ამ სისხლიანი სასაკლაოს, სანგრებიდან მიესალმა ოქტომბრის დიად სოციალისტურ რევოლუციას. როგორც ანტიიმპერიალისტი და რეალისტი მწერალი, ა. ბარბიუსი დაიბადა ომის ჭარცეცხლში, მაგრამ როგორც რევოლუციონერი გამოიბრძოლა პროლეტარული რევოლუციისათვის ბრძოლაში.

ა. ბარბიუსი პირიქითაგანი იყო, ვინც მწერლობაში სცადა იმპერიალისტური ომის ყაჩაღური სახის გამოაშკარავება და ეს შესძლო ისე ძლიერად, როგორც არავინ მსოფლიოში. ამისი დამამტკიცებელია მისი რომანი „ცეცხლი“ — ომის ჯოჯოხეთური ტანჯვა-წამების გამომხატველი ეპოპეა. ა. ბარბიუსს რომ არაფერი დაეწერა ამ ნაწარმოების გარდა, იგი მაინც უკვდავი მწერლის სახელით შევიდოდა მსოფლიო ლიტერატურის ისტორიაში, მაგრამ ისეთი დაუდგრომელი ბუნების ადამიანს, როგორც ბარბიუსი იყო, არ შეეძლო ამით დაკმაყოფილებულიყო. მას არ შეეძლო უბრძოლველად გაჩერება.

ა. ბარბიუსი პირველთაგანი იყო, ვინც საბჭოთა ქვეყნის ყოველგვარი საფრთხის წინააღმდეგ უშიშრად გადადიოდა შეტევაზე. შეტევათა ასეთი უბრწყინვალესი დოკუმენტებია მისი უმრავი პუბლიცისტური წერილები, რომელთა შორის ცხობილია მისი რაინდული წიგნი „ბრალს ვდებ“.

ა. ბარბიუსი ბრალს სდებდა საფრანგეთის ყველა მთავრობებს, „რომლებმაც შესცვალეს ერთმანეთი ომის შემდეგ, ომში, რომ მათ თავშესაფარი მისცეს, მხარს უჭერდნენ, ეხმარებოდნენ. აქეზებდნენ, ფინანსებს აწვდიდნენ და აიარაღებდნენ თეთრგვარდიელთა ყოველი ჯურის საზოგადოებას. ეს საზოგადოებანი წარმოადგენდნენ ბოროტმოქმედებათა საერთაშორისო ორგანიზაციას, რომლებიც მიზნად ისახავდნენ მკვლელობას და ომის მომზადებას“.

ლიტერატურის ისტორიას ცოტა მაგალითი ახსოვს, რომ მწერლის გამოსვლას ისეთი მსოფლიო რეზონანსი ჰქონოდეს, როგორიც ბარბიუსის წიგნს „ბრალს ვდებ“. ა. ბარბიუსმა უდიდესი გამბედაობით ახადა ფარდა თეთრგვარდიელთა პროვოკატორებს და მოითხოვა მათი განადგურება. წიგნის ბოლოში ბარბიუსი პირდაპირ სწერდა: „ყოველივე ის, რაც ვთქვი, ემყარება შეუმჩნეველ ფაქტებს, არავის და არავითარ ძალას არ შეუძლია დაადუმოს. თუ ჯალათები დამკვლელები გამოდიან ჩემს წინააღმდეგ, ეს მხოლოდ ამას მოწმობს. რომ მე მართალი ვარ.. ჩემი ხმა გამოხატავს იმ მასის აზრს, რომელიც მთელ მსოფლიოშია მოდებული და რომლის ძალა დღითიდღე იზრდება“.

ა. ბარბიუსის ძალა სწორედ იმაში მდგომარეობდა, რომ მისი დადუმება უსამართლობის წინაშე შეუძლებელი იყო. იგი, როგორც ნამდვილი ინტერნაციონალისტი, დადიოდა ერთი ქვეყნიდან მეორეში და ახდენდა მოწინავე ინტელიგენციის კონსოლიდაციას ომის გამჩაღებლებისა და ფაშისტების წინააღმდეგ. ა. ბარბიუსი იყო ინიციატორი 1932 წლის ამსტერდამის ომის საწინააღმდეგო და 1934 წლის კულტურის დაცვის პარიზის კონგრესებისა. ორივე კონგრესმა უდიდესი როლი ითამაშა მსოფლიო პროგრესიულ ძალთა დარაზმვის საქმეში. „ჩვენის რომელ კუთხეშიაც არ გაჩნდებოდა იგი მოხეტიალე რაინდის მსგავსად, — სწერდა ა. ბარბიუსის შესახებ მისი მეგობარი და თანამებრძოლი რომენ როლანი, — ყველგან „ჯვაროსნულ ომს“ აჩაღებდა სოციალური უსამართლობისა და იმპერიალისტური ყაჩაღობის წინააღმდეგ“.

„ჩემთვის რომ ეთხოვნათ დამეხასიათებინა კაპიტალისტური ქვეყნების ნამდვილი მოწინავე მწერალი, რომელშიაც შეერთებულია მაღალი მხატვრული ოსტატობა მილიონების განმათავისუფლებელი მოძრაობის აქტიური მხარდაჭერასთან — მე უყოყმანოდ მივუთითებდი ბარბიუსზე“, — სთქვა ა. ბარბიუსის შესახებ ამხ. გ. დიმიტროვმა. ეს დახასიათება სავსებით გამოხატავს ბარბიუსის მებრძოლ ბუნებას და შემოქმედებას.

ა. ბარბიუსს ქართველი ხალხის წინაშეც მიუძღვის განსაკუთრებული დამსახურება. მის ფიზიკურ რევოლუციურ ხედვას არ გამორჩენია ქართველი მეწერვეკეების ავანტურისტული მოქმედება საზღვარგარეთ და მათი ცილისწამებანი საბჭოთა საქართველოზე. ამ მიზნით ა. ბარბიუსმა იმოგზაურა საქართველოსა და ამიერ-კავკასიაში. საფუძვლიანად გაეცნო მეწერვეკების მოღალატურ და გამცემლობის ფაქტებს. ფეხით მოიარა საქართველოს ქალაქები და სოფლები. პირადად ესაუბრა გლეხებს მათი წარსულისა და აწმყოს შესახებ, გაეცნო საბჭოთა სოციალისტური საქართველოს მიღწევებს, ეკონომიურ-ეროვნული აღორძინების სინამდვილეს, ლენინ-სტალინის ნაციონალური პოლიტიკის გამარჯვების ფაქტებს და ამ საფუძველზე დასწერა უმშრალი პერიოდში გამოიბრძმედა. ამ ბრძოლების ნაყოფი იყო სწორედ 1924 წელში მისი წიგნის „სხვადასხვა ფაქტების“, ხოლო 1925 წელში ბალკანეთის ქვეყნებში გამეფებული ფაშისტური ტეროორის წინააღმდეგ წიგნის „ჯალათების“ გამოსვლა.

როგორც მებრძოლი პუბლიცისტი და რევოლუციონერი, ა. ბარბიუსი ეკუთვნოდა ადამიანთა იმ ჯგუფს, რომლებიც მზად არიან უკანასკნელი სისხლის წვეთი და თავიანთი სიცოცხლე შესწირონ რევოლუციის საქმეს, კაცობრიობის ბედნიერებას. მაგრამ ა. ბარბიუსი ამ საქმეს სწირავდა არა მარტო თავის პუბლიცისტურ კალამსა და სიცოცხლეს, არამედ თავის მხატვრულ ნიჭსა და სიტყვასაც. აკი იგი რევოლუციურ ბრძოლაში ჩაება სწორედ როგორც მხატვარი, რომლის რეალისტურმა ალღომ და შეგნებამ მიიყვანა იგი ანტიმილიტარისტულ პოზიციამდე, ამ უკანასკნელიდან კი კომუნისტურ პარტიამდე (1923 წელს).

ა. ბარბიუსი იყო ისეთი შებრძოლი რევოლუციონერი მწერლის ტიპი, რომელიც გამოსჭედა ჩვენმა დიდმა საუკუნემ. მას ამოძრავებდა კომუნიზმის დიადი იდეა, ლენინისა და სტალინის იდეა, რომელთა მიმდევრადაც სთვლიდა იგი თავს. როგორც პუბლიცისტსა და ტრიბუნს, მსოფლიო პროგრესიული ინტელიგენციის მეთაურს, ა. ბარბიუსს ჰქონდა მსოფლიო სახელი, მაგრამ ა. ბარბიუსი იყო არა მარტო პუბლიცისტ-რევოლუციონერი, არამედ მხატვრული სიტყვის დიდი ოსტატიც.

1914 წ. მსოფლიო იმპერიალისტურმა ომმა უამრავი პაციფისტური და ანტიმილიტარისტული, მხატვრული ნაწარმოებები გამოიწვია, რომელთა შორის ბევრი ნამდვილი შედევრია, მაგრამ ყველა ამ ნაწარმოებებს შორის ა. ბარბიუსის რომანი „ცეცხლი“ დღემდე დაუჩრდილავ ნაწარმოებად რჩება. მეტად საინტერესოა ამ წიგნის შემოქმედებითი ისტორიაც.

ამ წიგნიდან იწყება ა. ბარბიუსის ცხოვრებისა და შემოქმედების ახალი ეტაპი. იგი ნაყოფია ცხოვრების იმ მწარე გამოცდილებისა, რომელიც ბარბიუსმა განიცადა მსოფლიო ომში უბრალო ჯარისკაცად ყოფნისას. ომის ჭარცეცხლში გარდაიქმნა და ჩამოყალიბდა ა. ბარბიუსის ახალი მსოფლმხედველობა. სანგრებშივე დაიბადა მისი რომანის „ცეცხლის“ იდეა, რამაც მას მსოფლიო სახელი მოუხვეჭა.

ა. ბარბიუსის „ცეცხლს“ თავის დროზე დადებითად გამოეხმაურა დიდი ლენინი და მასთან ერთად მთელი პროგრესიული კაცობრიობა. რომენ როლანმა ბარბიუსის „ცეცხლს“ უწოდა „ომის შეუბრალებელი სარკე“, მაჭიმ გორკიმ „საოცრად უბრალო და შეუბრალებლად მართალი წიგნი“. ომის დროს ბარბიუსი წავიდა ფრონტზე, როგორც სფრანგეთის არმიის ჯარისკაცი, და იქ ბრძოლის ველზე, ადამიანთა საშინელ სასაკლაოზე გაიცადა ომის მთელი სიმახინჯე, ჩასწვდა მის კლასობრივ შინაარსს. ამ მხრივ ეს წიგნი ნამდვილი ადამიანური დოკუმენტია, რომელიც შეუბრალებლად აღელვებს თავისი სიმართლით ადამიანის გრძნობა-გონებას და ჰპავებს რევოლუციურ სიძულვილს ომის გამჩაღებლების წინააღმდეგ.

ა. ბარბიუსის „ცეცხლი“ იმით განსხვავდება რემარკისა („დასავლეთის ფრონტი უცვლელია“) და დორჟელესის („ხის ჯვრები“) წიგნებისაგან ომის შესახებ, რომ ის აცხადებს პროტესტს და ამჟღავნებს ომის კლასობრივ შინაარსს, რომ მოუწოდებს მასებს გამოუცხადონ ომი ომს, რომ მილიონების უაზრო ხოცვა-ჟლეტა კაპიტალისტების მოწყობილია, რომ მილიონთა ბედ-იღბალს სწყვეტენ მუქთახორები, რომლებიც მშ

ՀԱՅԿԱԿԱՆ ՍՈՎԵՏԱԿԱՆ ՀԱՆՐԱՊԵՏՈՒԹՅԱՆ 83-ՐԴ ԱԶԳԱՅԻՆ ՏՈՆԱԿԱՆ ՀԱՄԱՐ

ՀՀՏՀԱՄԱՐ, 15 ձմեռն (Լևոյվարի). Հայկական Սովետական Հանրապետության 83-րդ ազգային տոնական համարը (ձմեռ հրեանահա ոչխ) ժողովրդական տոնակատարությունների ավանդական ծեսերի, հարուստ բանահյուսության, ինչպես նաև ժամանակակից կյանքի ուրախ ու զվարթ պատկերների մի ամբողջական շարք է ներկայացնում։

Համարը բացվում է Ալեքսանդր Սպենդիարյանի անվան օպերայի և բալետի պետական ակադեմիական թատրոնի գեղեցիկ շենքի լուսանկարով։ Այստեղ է գտնվում հանրապետության ամենամեծ արվեստի օջախը, որտեղ ստեղծագործում են հայ երգիչները, նվագախմբի երաժիշտները, բալետի պարուհիները։ Թատրոնի պատմությանը նվիրված հոդվածում պատմվում է, թե ինչպես է ծնվել հայ ազգային օպերայի ժանրը, ինչպես են ձևավորվել նրա ավանդույթները։ Ներկայացվում են նաև թատրոնի ներկայիս աստղերը՝ երգչուհի Նաիրա Զաքարյանը, բալետի պարուհի Անի Վարդանյանը, դիրիժոր Էդգար Ասատրյանը։

Հոդվածներից մեկում խոսվում է Հայաստանի Ազգային պատկերասրահի մասին։ Այստեղ պահվում են հայ նկարիչների հազարավոր գործեր՝ սկսած հին վարպետների սրբապատկերներից մինչև ժամանակակից արվեստագետների կտավները։ Հատկապես ուշադրություն է գրավում Մարտիրոս Սարյանի, Մարտին Թորոսյանի, Հակոբ Կոջոյանի և ուրիշների աշխատանքների մասին պատմող նյութը։

Համարում տեղ են գտել նաև հանրապետության գիտական հաստատությունների, համալսարանների, ինչպես նաև ստեղծագործական միությունների մասին հոդվածներ։ Ընթերցողները կծանոթանան Հայաստանի գիտությունների ազգային ակադեմիայի, Երևանի պետական համալսարանի, Կոմպոզիտորների միության, Նկարիչների միության, Ճարտարապետների միության, Գրողների միության գործունեությանը։ Ներկայացվում են նաև Հայաստանի Հանրապետության գիտությունների ակադեմիայի, Երևանի պետական համալսարանի, Կոմպոզիտորների միության, Նկարիչների միության, Ճարտարապետների միության, Գրողների միության գործունեության մասին հոդվածներ։

Համարում տեղ են գտել նաև հանրապետության գիտական հաստատությունների, համալսարանների, ինչպես նաև ստեղծագործական միությունների մասին հոդվածներ։ Ընթերցողները կծանոթանան Հայաստանի գիտությունների ազգային ակադեմիայի, Երևանի պետական համալսարանի, Կոմպոզիտորների միության, Նկարիչների միության, Ճարտարապետների միության, Գրողների միության գործունեությանը։ Ներկայացվում են նաև Հայաստանի Հանրապետության գիտությունների ակադեմիայի, Երևանի պետական համալսարանի, Կոմպոզիտորների միության, Նկարիչների միության, Ճարտարապետների միության, Գրողների միության գործունեության մասին հոդվածներ։

Համարում տեղ են գտել նաև հանրապետության գիտական հաստատությունների, համալսարանների, ինչպես նաև ստեղծագործական միությունների մասին հոդվածներ։ Ընթերցողները կծանոթանան Հայաստանի գիտությունների ազգային