პროლეტარებო ყველა ქვეყნისა, შეერთდით!

კომუნისტი

საქ. კ. პ. (ბ) ცენტრალური კომიტეტის, თბილისის ქ-ის და ცაკის ორგანო

№ 122 (5223) | ორშაბათი, 30 მაისი 1938 წ. | ფასი 10 კაპ.

20 წელი შესრულდა თბილისის სახელმწიფო უნივერსიტეტის დაარსებიდან

მხურვალე ბოლშევიკური სალამი თბილისის სახელმწიფო უნივერსიტეტის პროფესორებს, ყველა მუშაკს, სტუდენტობას — მოწინავე მეცნიერების ჯარისკაცების მებრძოლ ადამიანებს!

წინ, სოციალისტური მეცნიერების ახალ-ახალი მწვერვალებისაკენ!

მოწინავე რევოლუციური მეცნიერების კერა

ორდენოსანი საქართველოს მშრომელები აღფრთოვანებით ემზადებიან ხელისუფლების უმაღლესი ორგანოს — საქ. სსრ უმაღლესი საბჭოს მომავალი არჩევნებისათვის. სტალინური კონსტიტუციის ცხოველმყოფელი მზით გამთბარი ბედნიერი ქართველი ხალხი თავისი ცხოვრების ამ ღირსშესანიშნავ მომენტში უდიდესი ზეიმით აღნიშნავს დიადი ოქტომბრის ღვიძლი შვილს, მოწინავე რევოლუციური მეცნიერების კერის, ბოლშევიკური კადრების დიდი სამჭედლოს, თბილისის სახელმწიფო უნივერსიტეტის 20 წლისთავს.

თბილისის სახელმწიფო უნივერსიტეტის საიუბილეო ზეიმს ქართველი ხალხი იმ მომენტში იხდის, როცა სულ რამდენიმე დღის წინათ დამთავრდა უმაღლესი სკოლის მუშაკთა პირველი სრულიად-საკავშირო თათბირი. ამ თათბირზე ხალხთა საყვარელმა ბელადმა, რევოლუციური მეცნიერების კორიფეემ, შშობლიურმა სტალინმა და საბჭოთა კავშირის სახელოვანი მთავრობის მეთაურმა ამხანაგ ვ. მ. მოლოტოვმა ნათლად და გარკვევით დასახეს უმაღლესი სკოლისა და იმ მეცნიერების ამოცანები „რომელიც ხალხს კი არ ემიჯნება, ხალხისაგან შორს კი არ უჭირავს თავი, არამედ მზად არის ემსახუროს ხალხს. მზად არის გადასცეს ხალხს მეცნიერების ყველა მონაპოვარნი, რომელიც მომსახურებას უწევს ხალხს არა იძულებით, არამედ ნებაყოფლობით, ხალისით“ (სტალინი).

საქართველოს უძველესი კულტურა, მეცნიერება, ხელოვნება, რომლის წიაღში ჯერ კიდევ შვიდნახევარი საუკუნის წინათ შეიქმნა მსოფლიო ლიტერატურის უდიდესი საუნჯე, უკვდავი „ვეფხის - ტყაოსანი“ — საუკუნეზე მეტი ხნის განმავლობაში იქცელებოდა ცარიზმისა და შემდეგ პირსისხლიანი მენშევიკების ბილწი ჭუსლებით.

უნივერსიტეტის დაარსებაზე დიდი ხნიდან ოცნებობდნენ საქართველოს მოწინავე შვილები. მე-19 საუკუნის 80-იან წლებში გაზეთი „დროება“ ეძებდა „ისეთ კაცებს, რომელთაც ხალხის კეთილდღეობისათვის შესტკივოდეთ გული და მისი დახმარებისათვის საკმაო ცოდნა და სურვილი ჰქონდეთ“... „უნივერსიტეტის შემწეობით ჩვენ გავიცნობდით ჩვენს თავს, — გულისტკივილით აღნიშნავდა გაზეთი — ჩვენ შევიტყობდით, რამდენი სიუხვე მოუცია ჩვენი ქვეყნისათვის ბუნებასა და მისი შეშენებით ამ სიდიდრის გამოყენებას შევისწავლიდით“.

მაგრამ ხალხის მოწინავე შვილთა ეს ხმა რჩებოდა „ხმად მღაღადებლისა უდაბნოსა შინა“, რადგანაც, როგორც ამხანაგ სტალინმა კლასიკურად განსაზღვრა: „ცარიზმი ავიწროვებდა, ხოლო ზოგჯერ პირდაპირ აუქმებდა ადგილობრივ სკოლას, თეატრს, საგანმანათლებლო დაწესებულებებს, რათა მასები სიბნელეში ჰყოლოდა. ცარიზმი ყოველგვარ ინიციატივას უხშობდა ადგილობრივი მოსახლეობის საუკეთესო ადამიანებს, დაბოლოს, ცარიზმი ჰკლავდა განაპირა მხარეების ხალხის მასების ყოველგვარ აქტივობას“.

პირსისხლიანი ცარიზმი, იმის შიშით, რომ კავკასიაში უნივერსიტეტის გახსნით კიდევ უფრო გაძლიერებოდა დიდი სტალინის მიერ დანთებული რევოლუციის ცეცხლი, რომ უნივერსიტეტი გადაიქცეოდა რევოლუციური მოძრაობის ციხესიმაგრედ, დაუნდობლად ახშობდა მასების მისწრაფებას, სასტიკი წინააღმდეგი იყო უნივერსიტეტის, ცარიზმის წარმოდგენით „კრამოლის“ ბუდის, გახსნისა.

არც უბადრუკი მენშევიკები იტკივებდნენ თავს ხალხის განათლებისათვის. ის ფაქტი, რომ თბილისის უნივერსიტეტის დაარსება მოხდა მოწინავე ინტელიგენციის ჯგუფის ინიციატივით, ყულაბებითა და ლატარიით შეგროვილი თანხებით, მენშევიკური სატრაპიის სრული გულგრილობისა და ყოველგვარი მონაწილეობის გარეშე, რომ უნივერსიტეტის გახსნას მენშევიკური ბოლვარული პრესა დაცინვითა და სარკაზმით შეხვდა, — ერთერთი სამარცხვინო, შავი ლაქაა მენშევიკების ბატონობის შავბნელი ხანისა.

ამიტომ სავსებით სამართლიანია უნივერსიტეტის დაარსების მთავარი ინიციატორის, ჩვენი სასიქადულო მეცნიერის პროფ. ივ. ჯავახიშვილის სიტყვები: ოქტომბრის რევოლუციას რომ არ გაემარჯვნა, ჩვენ დღეს უნივერსიტეტი არ გვექნებოდაო.

ქართველი ხალხის მოსისხლე მტრების, დასავლეთის იმპერიალიზმის ქოფაკების, მენშევიკების ბატონობის წლებში თბილისის უნივერსიტეტი პირდაპირ საცოდავ მდგომარეობაში იყო. არავითარი ყურადღება, არავითარი მზრუნველობა უნივერსიტეტისადმი ქართული კულტურის ამ უზურპატორებს არ გამოუჩენიათ. ახლა ყველა შშრომელისათვის ნათელია, რომ მენშევიკებმა „მოშალეს ისედაც უძლური სამეურნეო ცხოვრება, ხარწეს კულტურის ჯანსაღი ყლორტები, რომლებიც თვით ხალხში იფურჩქნებოდა, ღალატობდნენ ქართველ ხალხს და ჰყიდდნენ მას დასავლეთის იმპერიალისტებზე, ბელს უწყობდნენ საქართველოში მისების ჩაგვრას თავადებისა და აზნაურების მხრით“ (ლ. ბერია).

„ქართულ კულტურას, როგორც ამხანაგი ლ. ბერია აღნიშნავდა, მხოლოდ საბჭოთა ხელისუფლების არსებობის დროს მიეცა სწრაფი აღორძინებისა და შემდგომი განვითარების საშუალება“. ლენინ-სტალინის პარტიის ნაციონალური პოლიტიკის სწორად გატარებამ უზარუნველჰყო საქართველოს შშრომელთა მატერიალური კეთილდღეობის განუწყვეტელი და სწრაფი აღმავლობა, რასაც თავის მხრივ მოჰყვა ფორმით ნაციონალური და შინაარსით სოციალისტური კულტურის ისტორიაში უნახავი და გაუგონარი გაფურჩქვნა-აყვავება.

საბჭოთა ხელისუფლების დამყარების შემდეგ იწყება უნივერსიტეტის ზრდა, განვითარება, დავაჟკაცება; სწრაფად იზრდება მისი მატერიალური ბაზა, ფართო გასაქანი ეძლევა სასწავლო-სამეცნიერო მუშაობას; საუკეთესო შენობები, პირველხარისხოვანი ლაბორატორია-კაბინეტები, უმდიდრესი ფუნდამენტალური ბიბლიოთეკა, მდიდარი და ტექნიკურად სავსებით უზრუნველყოფილი გამომცემლობა, სტუდენტთათვის გაზრდილი სახელმწიფო სტიპენდიები, პროფესორ - მასწავლებელთა გადიდებული განაკვეთები — ყველაფერი ეს საბჭოთა ქვეყანამ შეუქმნა ბოლშევიკური კადრების სხვა სამჭედლოებთან ერთად ჩვენს უნივერსიტეტსაც. ასეთი უდიდესი ყურადღებისა და მზრუნველობის შედეგად ჩვენმა უნივერსიტეტმა ქვეყანას მისცა სხვადასხვა დარგის 5.665 მაღალკვალიფიციური სპეციალისტი, გამოზარდა რამდენიმე ათეული ამჟამად ცნობილი მეცნიერი მუშაკი, რომლებიც წარმატებით მუშაობენ როგორც უნივერსიტეტის ბაზაზე წარმოშობილ ინსტიტუტებში, ისე საქართველოს სხვა უმაღლეს სასწავლებლებში.

უნივერსიტეტი წარმატებით ასწორებს ამხანაგ ლ. ბერიას მიერ მითითებულ სერიოზულ ნაკლოვანებას, რაც იმაში გამოიხატება, რომ „პროფესორებსა და დოცენტებს შორის ჯერ კიდევ ფრიად მცირეა იმათი პროცენტი, ვისაც დაცული აქვს დისერტაცია მეცნიერებათა დოქტორის ან კანდიდატის სამეცნიერო ხარისხზე“.

ესმით რა „მეცნიერების ახალგაზრდა მუშაკებთან მეცნიერების ძველ მუშაკთა კავშირის აზრი, მნიშვნელობა, ყოვლისშემძლებლობა“, რომ მომავალი ეკუთვნის მეცნიერ ახალგაზრდობას, ჩვენი მხცოვანი მეცნიერი მუშაკები ძალღონეს არ ზოგავენ, რათა ახალგაზრდობას შეეძლებლობა მისცენ დაიპყროს მოწინავე მეცნიერების მწვერვალები.

უნივერსიტეტის კათედრებსა, ლაბორატორიებსა და კაბინეტებში ჩვენი მოწინავე პროფესორებისა და მეცნიერების ხელმძღვანელობით მიმდინარეობს სოციალისტური შეჯიბრება აქტუალური პრობლემების, ჩვენი მეცნიერული პრობლემის დამუშავებისა და გადაჭრაში ჩვენს უნივერსიტეტს პირველი ადგილი უჭირავს საბჭოთა კავშირის მოწინავე უნივერსიტეტებს შორის.

ჩვენი უნივერსიტეტის მეცნიერ მუშაკთა ჯანსაღ კოლექტივს კარგად აქვს შეგნებული დიდი სტალინის მითითება იმის შესახებ, რომ უნივერსიტეტს არ შეუძლიან მოსწყდეს ცხოვრებას, „ის არ არის და ვერც იქნება ისეთი დაწესებულება, რომელიც ცხოვრების მაღლა დგას. იგი თავისი არსებობის ყველა ფესვით დაკავშირებული უნდა იყოს რეალურ ცხოვრებასთან“.

თბილისის სახელმწიფო უნივერსიტეტს არსებობის 20 წლისთავზე დიდ წარმატებებთან ერთად აქვს ნაკლოვანებანიც. ჯერ კიდევ სავსებით არ არის აღმოფხვრილი უნივერსიტეტში მოკალათებული, ამჟამად მხილებული და განადგურებული მტრების მავნებლობის შედეგები. ჩვენს უნივერსიტეტს ჯერ კიდევ დიდი მუშაობის ჩატარება მოუხდება უმაღლესი სკოლის შესახებ პარტიისა და მთავრობის დადგენილებათა მთლიანად განხორციელებისათვის. უნივერსიტეტის კოლექტივს დიდი მუშაობის გაწევა მოუხდება იმისათვის, რომ ურყევად განახორციელოს ხალხთა დიდი ბელადის ამხანაგი სტალინის და საკავშირო სახალხოსაბჭოს თავმჯდომარის ამხ. ვიაჩესლავ მიხეილის-ძე მოლოტოვის მითითებანი, მოცემული უმაღლესი სკოლის მუშაკთა საკავშირო თათბირზე.

თბილისის სახელმწიფო უნივერსიტეტის კოლექტივი საქ. კ. პ. (ბ) ც. კ-ის ხელმძღვანელობითა და მზრუნველობით შესძლებს მის წიაღში დაყენებულ საბრძოლო ამოცანათა განუხრელად განხორციელებას.

მაშ, „ჩვენი მოწინავე მეცნიერების აყვავებისათვის!

მოწინავე მეცნიერების ადამიანთა დღეგრძელობისათვის!

ლენინისა და ლენინიზმის დღეგრძელობისათვის!

სტახანოვისა და სტახანოველთა დღეგრძელობისათვის!

პაპანინისა და პაპანინელთა დღეგრძელობისათვის!“

წინ, ახალი და ახალი გამარჯვებებისაკენ სოციალიზმის საკეთილდღეოდ, კომუნიზმის საკეთილდღეოდ, ორდენოსანი საქართველოს შშრომელთა საკეთილდღეოდ!

— ჩვენი მხურვალე ბოლშევიკური სალამი თბილისის სახ. უნივერსიტეტის ყველა მეცნიერ მუშაკსა და სტუდენტს.

პროფ. ივ. ჯავახიშვილი
საქ. სსრ უმაღლესი საბჭოს დეპუტატობის კანდიდატი

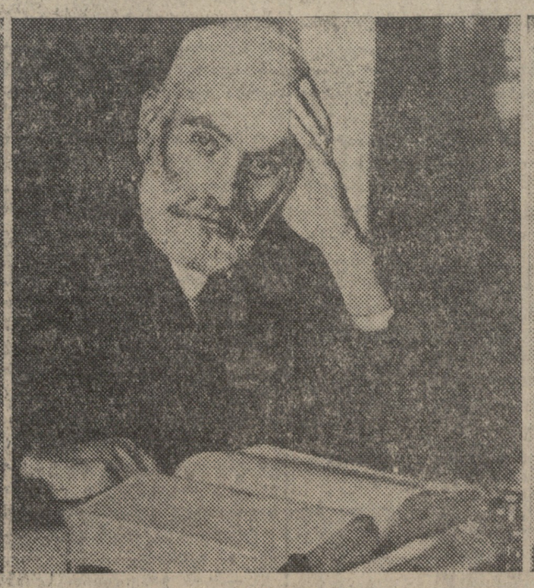

პროფ. პ. მელიქიშვილი
თბილისის სახ. უნივერსიტეტის პირველი რექტორი (გარდაიცვალა 1927 წ.)

ამხ. ბ. კიკნაძე
თბ. სახ. უნივერსიტეტის რექტორი, საქ სსრ უმაღლესი საბჭოს დეპუტატობის კანდიდატი

თბილისის სახ. უნივერსიტეტის მთავარი კორპუსი

თბილისის სახელმწიფო უნივერსიტეტს

სსრ კავშირის მეცნიერებათა აკადემიის პრეზიდიუმი მხურვალე სალამს უთვლის თბილისის სახელმწიფო უნივერსიტეტს — თავისი საუცხოო სამშობლოს საქართველოს ნაციონალური კადრების სამჭედლოს—მისი არსებობის 20 წლისთავზე.

საქართველომ, რომელსაც ბევრი ჭირ-ვარამი გადაუტანია გარეშე და შინაურ მტრებთან საუკუნოებრივ ბრძოლაში, მსოფლიო ისტორიაში ჩასწერა ბევრი საუცხოო ფურცელი ადამიანის გენიის გამარჯვებისა კულტურის დარგში. „საქართველო, ამბობდა საბჭოთა მთავრობის მეთაური ამხანაგი ვ. მ. მოლოტოვი, — ეს არის მსოფლიოს ერთერთი უბედნიერესი კუთხე, რომელიც სავსეა ბუნებრივი სიმდიდრეებით და, რაც განსაკუთრებით მნიშვნელოვანია, მდიდარია ადამიანებით, რომელთა ტალანტებიც ბრწყინავს საქართველოში, ამიერ-კავკასიაში და მთელ საბჭოთა კავშირში. ქართველმა ხალხმა ბევრი რამ მისცა არა მარტო თავის ქვეყანას, არამედ მთელ საბჭოთა კავშირსაც, რომელსაც კაცობრიობის ისტორიაში საპატიო ადგილი უჭირავს. საკმარისია ითქვას, რომ საქართველომ მოგვცა ამხანაგი სტალინი“.

დიდი სტალინის უშუალო ხელმძღვანელობით დღითიდღე იფურჩქნება სსრ კავშირის ხალხთა კულტურა — ფორმით ნაციონალური და შინაარსით სოციალისტური. ლენინურ - სტალინურ ნაციონალურ პოლიტიკაზე დამყარებით თბილისის უნივერსიტეტი ჰქმნის მოწინავე მეცნიერების კადრებს. თავისი არსებობის 20 წლის მანძილზე საქართველოს სახელმწიფო უნივერსიტეტმა აღზარდა დიდი მეცნიერნი მეცნიერებისა და კულტურის ყველა დარგში. საქართველოს ბოლშევიკების ხელმძღვანელის ამხ. ლ. ბერიას უშუალო მონაწილეობით უნივერსიტეტმა თავისი კედლებიდან განდევნა ხალხის მტრები, ტროცკისტ - ბუხარინელი და ბურჟუაზიულ ნაციონალისტი ჯგუფები.

ბრძოლა მარქსიზმ - ლენინიზმის დაუფლებისათვის, მოწინავე მეცნიერებისათვის, მეცნიერებისათვის, „რომელიც ხალხს კი არ ემიჯნება, ხალხისაგან შორს კი არ უჭირავს თავი, არამედ მზად არის ემსახუროს ხალხს, მზად არის გადასცეს ხალხს მეცნიერების ყველა მონაპოვარნი“ (სტალინი) — აი საუკეთესო პროგრამა მოწინავე, სოციალისტური კულტურის მუშაკთათვის.

სსრ კავშირის მეცნიერებათა აკადემიის პრეზიდიუმს ეჭვი არ ეპარება, რომ საქართველოს სახელმწიფო უნივერსიტეტი მომავალშიც ბოლშევიკურად შეასრულებს მის წინაშე პარტიისა და მთავრობის მიერ დასახულ ამოცანებს, დაუნდობლად იბრძოლებს ხალხის მტრებთან, წავა წინ ისტორიის დიდი აღმავალი კლასის — პროლეტარიატის მსოფლმხედველობის დაუფლებისათვის, მარქსიზმ - ლენინიზმის მოძღვრების დაუფლებისათვის, რომელიც „აშუქებს ისტორიული განვითარების გენერალურ გზას“ (მოლოტოვი).

თავის მხურვალე და გულწრფელ სალამს უგზავნის რა ახალგაზრდა ქართულ უნივერსიტეტს, სსრ კავშირის მეცნიერებათა აკადემიის პრეზიდიუმი უსურვებს მას შემდგომ აყვავებას, და მით დიდი ქართველი ხალხის როლის განმტკიცებას მრავალეროვანი საბჭოთა კავშირის სოციალისტური კულტურის მშენებლობაში, საბჭოთა კავშირის, რომელიც მიდის წინ სოციალისტური ეპოქის უდიდესი სტრატეგის, ჩვენი ბრძენი და საყვარელი სტალინის ხელმძღვანელობით კომუნიზმის ბრწყინვალე მშვერვალებისაკენ და ჰგვის თავის გზაზე ყველა მტრებს.

სსრკ მეცნიერებათა აკადემიის პრეზიდენტი აკადემიკოსი
ვ. ლ. კომაროვი

სსრკ მეცნიერებათა აკადემიის ვიცე-პრეზიდენტები, აკადემიკოსები: ბ. მ. კრუტიშანოვსკი, ი. მ. გუბკინი, ე. ვ. ბრიცკე

საზოგადოებრივ მეცნიერებათა განყოფილების მდივანი აკადემიკოსი ა. მ. დებორინი.

მათემატიკურ და საბუნებისმეტყველო მეცნიერებათა განყოფილების მდივანი აკადემიკოსი ა. ე. შერსმანი

საბჭოთა ხალხის სიხარული

მთელს ჩვენს ქვეყანაში მიმდინარეობს მრავალათასიანი მიტინგები.

მშრომელები უდიდესი სიხარულით შეეგებნენ ცნობას, რომ პარტიისა და მთავრობის ხელმძღვანელები რეგისტრირებული არიან მოკავშირე და ავტონომიური რესპუბლიკების უმაღლესი საბჭოების დეპუტატობის კანდიდატებად.

ჩვენი ქვეყნის ყოველი კუთხიდან იუწყებიან, რომ იმართება მრავალრიცხოვანი მიტინგები, რომლებზედაც გაისმის მღელვარე, სამშობლოსადმი დიადი სიყვარულის გრძნობით გამსჭვალული სიტყვები. მშრომელები თავიანთ გამოსვლებში მიტინგებზე ლაპარაკობენ იმის შესახებ, თუ რა სიხარულით მისცემენ ისინი ხმას მთელი საბჭოთა ხალხის კანდიდატს ამხანაგ სტალინს, მის უახლოეს თანამებრძოლებს, სამშობლოს საუკეთესო ვაჟიშვილებსა და ქალიშვილებს — კომუნისტთა და უპარტიოთა ურღვევ ბლოკის კანდიდატებს.

აშხაბადში შემდგარ მიტინგს დაესწრო 60 ათასი მშრომელი. მიტინგის მონაწილეებმა მისალმება გაგზავნეს ამხანაგ სტალინს, მოლოტოვის, ანდრეევის, ვოროშილოვის, ეჟოვის სახელზე.

ტაშკენტში საერთო საქალაქო მიტინგს დაესწრო 100 ათასი მშრომელი.

სტალინგრადის მშრომელებმა გრანდიოზული მიტინგით აღნიშნეს დადგენილება ქ. სტალინგრადის სატრაქტორო ქარხნის საარჩევნო ოლქში რსფსრ უმაღლესი საბჭოს დეპუტატობის კანდიდატად კლიმენტი ეფრემის-ძე ვოროშილოვის რეგისტრაციის შესახებ. ქალაქის სადღესასწაულოდ მორთულ მოედანზე შეიკრიბა 180 ათასი კაცი დროშებით, ლოზუნგებით, საყვარელი სტალინის, პარტიისა და მთავრობის ხელმძღვანელების პორტრეტებით. (საკდესი).

გრძანებულება

სსრ კავშირის უმაღლესი საბჭოს პრეზიდიუმისა

მურმანსკის ოლქის შექმნის შესახებ

დამტკიცდეს სრულიად-რუსეთის ცენტრალური აღმასრულებელი კომიტეტის დადგენილება მურმანსკის ოლქის შექმნის შესახებ ცენტრით ქ. მურმანსკში შემდეგი რაიონების შემადგენლობით: კიროვის, კოლის, ლოვოზერსკის, პოლარეთის, საამის, ტერიბერსკის, ტერსკისა და ქალაქ მურმანსკის, რომელნიც გამოიყოფიან ლენინგრადის ოლქიდან, და კანდალაკშის რაიონისა, რომელიც გამოიყოფა კარელიის ასს რესპუბლიკიდან.

სსრ კავშირის უმაღლესი საბჭოს პრეზიდიუმის თავმჯდომარე
მ. კალინინი

სსრ კავშირის უმაღლესი საბჭოს პრეზიდიუმის მდივანი
ა. გორკინი

მოსკოვი, კრემლი
1938 წ. 23 მაისი.

დადგენილება

სრულიად-რუსეთის ცენტრალური აღმასრულებელი კომიტეტის პრეზიდიუმისა

მურმანსკის ოკრუგის ლიკვიდაციის შესახებ

სრულიად-რუსეთის ცენტრალური აღმასრულებელი კომიტეტი ადგენს:

მურმანსკის ოლქის შექმნასთან დაკავშირებით ლიკვიდირებულ იქნას მურმანსკის ოკრუგი.

სრულიად - რუსეთის ცენტრალური აღმასრულებელი კომიტეტის თავმჯდომარე მ. კალინინი

სრულიად - რუსეთის ცენტრალური აღმასრულებელი კომიტეტის მდივნის მაგიერ სრულიად-რუსეთის ცაკის პრეზიდიუმის წევრი ა. არტიუხინა

მოსკოვი, კრემლი
1938 წ. 27 მაისი.

ღირიჟაბლების გაშრენები ღამით

27 მაისს საღამოს, ღამის საწრთვნელი გაფრენა მოახდინა ორმა დირიჟაბლმა. „სსსრ ვ—1“ (მეთაური ამხ. გოლიკოვი) და „სსსრ ვ—8“ (მეთაური ამხ. პოჩეკინი).

საჰაერო ხომალდი „სსსრ ვ—8“ აფრინდა 22 საათსა და 45 წუთზე. მან რამდენიმე წრე გააკეთა სადირიჟაბლო პორტზე და 23 საათსა და 44 წუთს აიღო კურსი ლენინგრადისაკენ. 28 მაისს, 2 საათსა და 45 წუთზე, დირიჟაბლი „სსსრ ვ—8“ გასცდა ვიშინი ვოლოჩოკს და ზუსტად განაგრძობდა გზას კურსის მიხედვით. დილის 4 საათსა და 55 წუთზე საჰაერო ხომალდის მეთაური ამხ. პოჩეკინი იუწყებოდა, რომ მარშრუტზე კარგი ამინდია, ქარის ძალა უდრის 15-18 კილომეტრს საათში, ნალექები არ არის, ხილვადობა აღწევს 10 კილომეტრამდე. დილის 7 საათსა და 30 წუთს საჰაერო ხომალდი „სსსრ ვ—8“ მშვიდობით მივიდა ლენინგრადს.

დირიჟაბლმა „სსსრ ვ—1“ 27 მაისს ღამით 12 საათს დაჰყო ჰაერში და დაეშვა ბივუაკზე (ხომალდების სადგომი საცდელი მოედანი ცის ქვეშ).

გუშინ დილით ჩატარდა საწრთვნელი ფრენა ახალი მსუბუქი დირიჟაბლით „სსსრ ვ—10“, რომელიც აგებულია ინჟინერ კულიკის პროექტით. ამ ხომალდმა ჰაერში დაჰყო 3 საათსა და კარგი საფრენოსნო თვისებები გვიჩვენა. (საკდესი).

უკანასკნელი ცნობები

გერმანიის ჯარების კონცენტრაცია ჩეხოსლოვაკიის საზღვარზე

პრაღა, 29 მაისი (საკდესი). როგორც გაზეთი „დეიჩე ფრეიხეიტი“ იუწყება, ჩეხოსლოვაკიის საზღვრებთან გრძელდება გერმანიის ჯარის კონცენტრაცია. გაზეთის სიტყვით, გერმანიის არმიის 8 კორპუსი (18-დან) ამჟამად თავმოყრილია ჩეხოსლოვაკიის საზღვრის მახლობლად — სილეზიაში, საქსონიაში, ტიურინგიაში, ბავარიასა და ავსტრიაში. ჯარის ეს რაოდენობა უფრო მეტია, ვიდრე ის ჯარი, რაც დაბანაკებულია გერმანიის ყველა დასავლეთ საზღვარზე. გერმანიის ხუთი საომარი ჯგუფიდან ამჟამად სამი დაბანაკებულია ჩეხოსლოვაკიის საზღვრებთან.

გაიხსნა საქ. კ. პ. (ბ) თბილისის ორგანიზაციის ორჯონიკიძის რაიონის მე-18 პარტიული კონფერენცია

29 მაისს, საღამოს 7 საათზე, შინსაბჭომის ძერჟინსკის სახელობის კლუბში გაიხსნა საქართველოს კ. პ. (ბ) თბილისის ორგანიზაციის ორჯონიკიძის რაიონის მე-18 პარტიული კონფერენცია.

კონფერენციამ საქმიან პრეზიდიუმში აირჩია ამხანაგები: **ლ. ბერია, ვ. ბაქრაძე, ი. კოჭლამაზაშვილი, ს. გოგლიძე, ს. იშხანოვი, მ. ჯაში, მ. ბარამია, ე. მაზანაშვილი, შ. წერეთელი, ვ. ტოგონიძე, ბ ქობულოვი.**

კონფერენციამ აირჩია აგრეთვე სამანდატო კომისია 5 კაცის შემადგენლობით.

საპატიო პრეზიდიუმში კონფერენციამ აირჩია ამხანაგი

— სტალინი!

დიდი სტალინის სახელის გაგონებაზე მთელი დარბაზი ფეხზე დგება, ოვაციები დიდხანს არ ცხრება, გაისმის შეძახილები ხალხთა საყვარელი ბელადის დიდი სტალინის პატივსაცემად.

საპატიო პრეზიდიუმში არჩეულ იქნენ აგრეთვე ამხანაგები: **მოლოტოვი, კაგანოვიჩი, კალინინი, ვოროშილოვი, მიქოიანი, ეუოვი, ჟდანოვი, დიმიტროვი, ტელმანი** და **ხოზე დიასი.** რასაც კონფერენცია მქუხარე ტაშით შეხვდა.

ამის შემდეგ კონფერენციამ მოისმინა საქ. კ. პ. (ბ) თბილისის ორგანიზაციის ორჯონიკიძის რაიკომის მდივნის მოვალეობის ამსრულებლის ამხ. **მ. ბარამიას** საანგარიშო მოხსენება. მოსმენილ იქნა აგრეთვე რაიკომის სარევიზიო კომისიის თავმჯდომარის **ამხ. გ. გაბისონიას** მოხსენება.

მოხსენებათა ირგვლივ გაიმართა კამათი, რომელშიც მონაწილეობა მიიღეს ამხანაგებმა: **კ. გეგეჭკორმა** (აბრეშუმის საქსოვი ფაბრიკა), **თოხაძემ** (ზოოვეტინსტიტუტი), **ო. ლეჟავამ** (ბავშვთა საავადმყოფო), **აკოპოვმა** (ბაქტერიოფაგის მშენებლობა). **მ. ფალავანდიშვილმა** (სახ. კონსერვატორია), **ჰოლაძემ** (მედინსტიტუტი), **მესხოპოვმა** („ზარია ვოსტოკა“) და **ფოფხაძემ** (სას.სამ. ინსტიტუტი).

კონფერენციის შემდეგი სხდომა დანიშნულია 31 მაისის საღამოს 7 საათისათვის.

საქ. კ. პ. (ბ) თბილისის ორგანიზაციის კიროვის რაიონის მე-4 პარტკონფერენცია

საქ. კ. პ. (ბ) თბილისის ორგანიზაციის კიროვის რაიონის მე-4 პარტიული კონფერენციის 28 მაისის საღამოს სხდომაზე განხილულ და მიღებულ იქნა რეზოლუცია რაიკომის საანგარიშო მოხსენების გარშემო.

შემდეგ დაჰთვლელი კომისიის თავმჯდომარემ ამხ. **ი. ძებისაშვილმა** კონფერენციას გააცნო ფარული კენჭისყრის შედეგები. კონფერენცია მქუხარე ხანგრძლივი ტაშით და ოვაციებით შეხვდა ცნობას იმის შესახებ, რომ რაიკომის პლენუმის შემადგენლობაში ერთხმად არჩეულია დიდი **სტალინი.** ხანგრძლივი ტაშით შეხვდა კონფერენცია პლენუმის წევრად ამხანაგ **ლ. პ. ბერიას** არჩევას. პლენუმის წევრებად აგრეთვე არჩეულ იქნენ ამხანაგები: **ს. იშხანოვი, მ. ჯაში, მ გვიშიანი, ნ გაბუნია, ვ. ლელინი, ი. ძებისაშვილი** და სხვ.

საქ. კ. პ. (ბ) თბილისის ორგანიზაციის საქალაქო პარტიულ კონფერენციაზე პირველ დელეგატად კიროვის რაიონიდან არჩეულია ხალხოა ბელადი — დიდი **სტალინი.** დელეგატებად აგრეთვე არჩეული არიან ამხანაგები: **ლ. პ. ბერია, ვ. ბაქრაძე, ი. კოჭლამაზაშვილი, კ. ჩარკვიანი, ფ. მახარაძე, ს. იშხანოვი, პ. შარია, ი. ტიულენევი, მ. ჯაში, ნ. გაბუნია** და სხვ.

ფარული კენჭისყრის შედეგების გამოქვეყნების შემდეგ კონფერენცია დაიხურა.

29 მაისს შესდგა ახლად არჩეული რაიკომის პირველი პლენუმი. რომელმაც განიხილა ორგანიზაციული საკითხები. საქ. კ. პ. (ბ) თბილისის ორგანიზაციის კიროვის რაიონის პირველ მდივნად არჩეულია ამხ. **ნ. გაბუნია,** მეორე მდივნად ამხ. **ვ. ლელინი** და მესამე მდივნად აჰხ. **ი. ძებისაშვილი.**

საბჭოთა გურიავ-მონღოლეთის 15 წლისთავი

ს. ვ. ივანოვი

სსრ კავშირის უმაღლესი საბჭოს დეპუტატი, ბურიატ-მონღოლეთის ასსრ სახკომსაბჭოს თავმჯდომარე

სოციალისტური ბურიატ-მონღოლეთი დღესასწაულობს თავის თხუთმეტი წლისთავს. საბჭოთა კავშირის ყველა ხალხთან ძმურ თანამეგობრობაში, სტალინური კონსტიტუციის ცხოველმყოფელი მზის ქვეშ, რუსეთის მუშათა კლასის დახმარებით ბურიატ - მონღოლეთის ხალხმა ისტორიულ გამარჯვებებს მიაღწია.

მხოლოდ სსრ კავშირში დიდი ოქტომბრის სოციალისტური რევოლუციის გამარჯვების შემდეგ შეიქმნა პირობები ბურიატიის განთავისუფლებული ხალხის მეურნეობისა და კულტურის აყვავებისათვის.

საბჭოთა ხელისუფლების არსებობის წლებში ბურიატიის სოფლის მეურნეობამ სავსებით შეიცვალა სახე. სამუდამოდ ჩაბარდა წარსულს ბურიატთა ღატაკური მომთაბარეული სოციალისტური მშენებლობა.

ამ საზეიმო თანდას სურდა ბურიატ-მონღოლეთი იაპონიის იმპერიალიზმის მონურ კოლონიად გადაექცია.

ბურიატ-მონღოლეთის ბოლშევიკებმა მთელ ხალხთან ერთად, სახელოვან შინსაბკომელთა დახმარებით, გაანადგურეს საზიზღარი ტროცკისტულ - ბუხარინული და ბურჟუაზიულ-ნაციონალისტური ნაძირალები და დაანგრიეს მათი შავი და მაინი ბუდეები.

ამჟამად ჩვენი უმთავრესი ამოცანა მდგომარეობს იმაში, რომ შეუბრალებლად აღმოვფხვრათ ბოლომდე და მოვსპოთ ტროცკისტ-ბუხარინელი, ბურჟუაზიულ-ნაციონალისტური ჯგუფები, დივერსანტები და მკვლელები, სასწრაფოდ მოვახდინოთ მავნებლობის შედეგების ლიკვიდაცია, გავაძლიეროთ რევოლუციური სიფხიზლე სოციალისტური მშენებლობის ყველა უბანზე, დავეუფლოთ ბოლშევიზმს და ბოლშევიკურად აღვზარდოთ ჩვენი ახალგაზრდა კადრები. ამას ჩვენ მით უმეტეს გვავალებს აღმოსავლეთში სოციალიზმის ფორპოსტის ის მდგომარეობა, რომელიც ჩვენს რესპუბლიკას უჭირავს.

სსრ კავშირის უმაღლესი საბჭოს არჩევნები აღინიშნა ბურიატ-მონღოლეთის ხალხის აქტივობის უმაღალითო ზრდით. ბურიატიის მშრომელები, ერთსულოვნად აძლევდნენ ხმას ლენინ-სტალინის დიად პარტიას, კომუნისტთა და უპარტიოთა ბლოკის კანდიდატებს, მოითხოვდნენ თავიანთ რჩეულთაგან გააათკეცონ სიფხიზლე და მთელი ყურადღება მიაქციონ მავნებლობის შედეგების ლიკვიდაციას.

რუსეთის სფსრ უმაღლესი საბჭოს და ბურიატ-მონღოლეთის ასსრ უმაღლესი საბჭოს მომავალი არჩევნები ემთხვევა რესპუბლიკის 15 წლისთავის იუბილეს დღესასწაულს.

სოციალისტური მშენებლობის ყველა ფრონტზე უდიდესი მიღწევებით ხვდება ბურიატ-მონღოლეთის ასს რესპუბლიკა თავის 15 წლისთავს. კომუნისტური პარტიისა და ხალხთა დიდი ბელადის ამხანაგ სტალინის ხელმძღვანელობით, საბჭოთა ბურიატიის მშრომელებმა გადაქცია თავისი რესპუბლიკა სოციალიზმის ფორპოსტად აღმოსავლეთში.

დეკუვაჟობის ახალგაზრდა კანდიდატი

საქ. სსრ უმაღლესი საბჭოს არჩევნების ჩელუსკინელთა № 29 საარჩევნო ოლქის 600-მდე ამომრჩეველი მხურვალედ მიესალმა თავის კანდიდატს ამხ. ნ. ს. აგაშენაშვილს.

სიტყვას იღებს მე-6 საარჩევნო უბნის რწმუნებული პირი ამხ. ნ. მაისურაძე.

— თბილისის ამბრეშუმის ფაბრიკის მუშა-მოსამსახურეებმა საქ. სსრ უმაღლესი საბჭოს დეპუტატობის კანდიდატად ერთხმად წამოაყენეს ამხ. ნინო აგაშენაშვილი. მან ეს ნდობა და პატივი სავსებით დაიმსახურა. 1935 წელს იგი, ჯერ კიდევ სულ ახალგაზრდა გოგონა, შევიდა ამბრეშუმის საფაბრიკო-სამკერნო სკოლაში. სკოლა დაამთავრა წარჩინებულად და უკვე 1936 წელს, ერთის ნაცვლად, 2 საქსოვ დაზგაზე დაიწყო მუშაობა დამოუკიდებლად. საუკეთესოდ შეუთავსა სტახანოვური მუშაობა სწავლას. ნინო მალე დაწინაურდა და ახლა მისი მეთვალყურეობა-ხელმძღვანელობით 60 დაზგა მუშაობს. ამხ. აგაშენაშვილი საუკეთესო კომკავშირელი და დაუზარებელი საზოგადოებრივი მუშაკია. ის ამიტომ წამოაყენა ამხ. ნინო ერთსულოვნად ამბრეშუმის ფაბრიკის კოლექტივმა. — ამთავრებს თავის სიტყვას ამხ. მაისურაძე.

ტრიბუნაზე ადის დიასახლისი ქალი ა. ივანიძე.

—ჩვენ განვიცდით სასიხარულო დღეებს. მსოფლიოში ყველაზე დემოკრატიული არჩევნებით საქ. სსრ უმაღლეს საბჭოში ვირჩევთ ჩვენი ქვეყნის საუკეთესო შვილს — ნინო აგაშენაშვილს.

მშრომელი მილიონების შეხვედრა კომუნისტთა და უპარტიოთა სტალინური ბლოკის კანდიდატებთან მხურვალე და დაუვიწყარია. ეს ნიშნავს საბჭოთა დიდი ქვეყნის მშრომელთა მორალურ და პოლიტიკურ ერთიანობას. ჩვენ ყველანი ჩვენ ხმებს, როგორც ერთი კაცი, მივცემთ ჩვენს ღირსეულ კანდიდატს — კომკავშირელ აგაშენაშვილს.

სიტყვა ეძლევა თბილისის სახელმწიფო უნივერსიტეტის პროფესორს **შალვა ნუცუბიძეს.**

— სსრ კავშირის უმაღლესი საბჭოს არჩევნებში — 12 დეკემბერს ჩვენი ქვეყნის მშრომელები კომუნისტთა და უპარტიოთა სტალინურ ურყევ ბლოკში მხარდამხარ შივიდა საარჩევნო ურნებთან. მათ ერთი მიზანი, ერთი მისწრაფება, ერთი სურვილი აკავშირებდა, განაცხადა პროფ. შ. ნუცუბიძემ. საბჭოთა ხალხმა ბრწყინვალედ დაუმტკიცა თავისი ერთგულება დიდ სტალინს. მან სოციალისტური ქვეყნის საუკეთესო შვილები წარგზავნა უმაღლეს საბჭოში.

ჩვენ, საბჭოთა ხალხმა, ვიცით, რომ კომუნისტთა და უპარტიოთა სტალინური ბლოკის კანდიდატები ჩვენი ქვეყნის ჭოჭინავე ადამიანები. მე მოგიწოდებთ ყველას — უკლებლივ მივცეთ ჩვენი ხმები ჩვენი ორდენოსანი რესპუბლიკის საამაყო შვილებს.

— დუშეთის მაზრის სოფელ საკრამულოს ახლოს, სადაც მე დავიბადე, — სთქვა სიტყვაში ნ. აგაშენაშვილმა — ბაზალეთის ტბაა. ბავშვობისას, წავიკითხე რა ილია ჭავჭავაძის ლექსი, მინდოდა ტბაში ოქროს აკვანი აღმომეჩინა, მაგრამ ამაოდ. ნამდვილად ოქროს აკვანი მე მომცა დიდმა სტალინმა, საბჭოთა ხელისუფლებამ, რომელმაც მე გამომზარდა. საქართველოს სსრ უმაღლესი საბჭოს არჩევნების ჩელუსკინელთა ოლქის ამომრჩევლებმა უდიდესი ნდობა გამომიცხადეს. პირობას გაძლევთ არ დავივიწყო დიდი **სტალინის** მითითება დეპუტატთა მოვალეობაზე, ერთგულად და დაუღალავად ვემსახურო ლენინ-სტალინის პარტიის საქმეს, მშრომელთა საქმეს. თავის სიტყვის დამთავრების შემდეგ ამხ. ნ. აგაშენაშვილმა წაიკითხა საკუთარი ლექსები, რასაც ამომრჩევლები მჭუხარე ტაშით შეხვდნენ.

შეხვედრა ენგუზიაზმითა და სიხარულით

თბილისის კალინინის № 11 საარჩევნო ოლქის მე-7 უბნის ამომრჩევლები ი. ჭავჭავაძის სახელობის მე-3 საშუალო სკოლის კლუბში სიხარულითა და ენტუზიაზმით შეხვდნენ თავიანთ კანდიდატს — ამხ. **ხ. ხ. ქსოვრელს.**

ამომრჩეველთა კრება მოკლე შესავალი სიტყვით გახსნა ნდობით აღჭურვილმა პირმა ამხ. **ნ. კვინტრაძემ.**

— ჩვენ, — განაცხადა ამხ. კვინტრაძემ, — საქართველოს ყველა მშრომელებთან ერთად დიდად მოხარული და ბედნიერი ვართ იმით, რომ კაცობრიობის გენიოსმა, ჩვენი გამარჯვებების უდიდესმა ორგანიზატორმა ამხანაგმა **სტალინმა** თანხმობა განაცხადა კენჭი იყაროს საქართველოს სსრ უმაღლესი საბჭოს დეპუტატობაზე.

სტალინის ხსენებაზე მთელი დარბაზი ფეხზე დგება და მჭუხარე ხანგრძლივ ოვაციებს მართავს. გაისმის ამომრჩეველთა შეძახილები, რომლებიც გამოხატავენ დიდი სტალინისადმი უდიდეს სიყვარულს.

ტრიბუნაზე ადის მკერავის № 1 ფაბრიკის სტახანოველი ქსენია პერპენოვა, რომელიც აცნობს ამომრჩევლებს ამხ. ქსოვრელის ბიოგრაფიას.

ლენინ-სტალინის პარტიის ხელმძღვანელობით, ლენინურ კომკავშირში აღზრდილი ამხ. ქსოვრელი ტრამვაელთა 3.000-ანმა მუშა-მოსამსახურეთა კოლექტივმა ერთსულოვნად წამოაყენა საქ. სსრ უმაღლესი საბჭოს დეპუტატად. ასეთი ზრდა, ასეთი უფლება ადამიანისა, მხოლოდ იმ ქვეყანაში შეიძლება, სადაც მშრომელები განაგებენ თავიანთ საქმეს, სადაც ადამიანი ყველაზე ძვირფას კაპიტალადაა მიჩნეული. ყოველივე ეს მოგვანიჭა ჩვენ ლენინ-სტალინის პარტიამ, — განაცხადა სტახანოველმა გოგონამ.

შემდეგ სიტყვით გამოვიდა დიასახლისი მ. არაქელოვა.

— ის ნდობა და ვალდებულება, რომლითაც მე პატივი დამდეთ, — ამბობს სიტყვით გამოსული ამხ. ქსოვრელი, — შესაძლებელია მხოლოდ სოციალიზმის ქვეყანაში, იქ, სადაც თვითონ მშრომელნი არიან ყველაფრის ბატონ-პატრონნი. მე და თქვენ — აქ დამსწრე ამომრჩევლები — ერთნი ვართ. ჩვენ ერთი მიზნის, ერთი ამოცანის შესასრულებლად ვმუშაობთ. პატიოსანი შრომა და საამური ცხოვრება არის ჩვენი ხვედრი, ამას უნდა ვუმადლოდეთ კომუნისტურ პარტიას, მშრომელთა საყვარელ ბელადს ამხანაგ **სტალინს.**

თქვენს ნდობას გავამართლებ. ბოლომდე ვიქნები ლენინ-სტალინის საქმის ერთგული, საკუთარ სიცოცხლესაც შევსწირავ ამ დიად საქმეს — საქმეს მშრომელებისას, სოციალიზმისას. (საქდესი).

პარტიული მუშაობის შემდგომი აღმავლობისათვის

ძ. გეჭვაია

საქ. კ. პ. (ბ) აფხაზეთის საოლქო კომიტეტის მდივანი

საკ. კ. პ. (ბ) ც. კ-ის თებერვალ-მარტის პლენუმის გადაწყვეტილებები, ამხანაგ **სტალინის** მოხსენება და საბოლოო სიტყვა ამ პლენუმზე მთელი ჩვენი პარტიისათვის საბრძოლო პროგრამა გახდა. პლენუმის გადაწყვეტილებებისა და ამხანაგი **სტალინის** მითითებების განხორციელებით აფხაზეთის პარტორგანიზაციამ უფრო მეტად აამაღლა თავისი რევოლუციური სიფხიზლე, უფრო მეტად განამტკიცა კავშირი მშრომელთა უფართოეს მასებთან.

ამხანაგ სტალინის მითითებებით შეიარაღებულმა აფხაზეთის პარტორგანიზაციამ საქ. კ. პ. (ბ) ც. კ-ის უშუალო ხელმძღვანელობით და ამხანაგ ლ. პ. ბერიას მეთაურობით, შინსახკომის სახელოვანი ორგანოების დახმარებით ჩაატარა დიდი განმწმენდი მუშაობა ხალხის მტრების — ტროცკისტ-ბუხარინელთა ბანდის, უცხოეთის დაზვერვათა აგენტების, ბურჟუაზიული ნაციონალისტების და ყველა ჯურის მტრის ნაბოლარების გამოსამჟღავნებლად და გასანადგურებლად.

ხალხის მტრებთან ამ დაუნდობელ ბრძოლაში პარტორგანიზაცია უფრო მეტად გამოიწრთო იდეურად, მან უფრო მეტად შეამჭიდროვა თავისი რიგები პარტიის სტალინური ცენტრალური კომიტეტის გარშემო, დიდი **სტალინის** გარშემო.

საკ. კ. პ. (ბ) ც. კ-ის იანვრის პლენუმის გადაწყვეტილებებმა ჩვენი პარტია აღუჭურვეს ახალი საბრძოლო იარაღით ხალხის მტრებთან ბრძოლაში. ამ გადაწყვეტილებებში მთელმა ჩვენმა პარტიამ, მთელმა საბჭოთა ხალხმა ერთხელ კიდევ იგრძნო დიადი ბალინური ზრუნვა თვითეულ ადამიანზე, თვითეულ კომუნისტზე.

ბოლშევიკურად ასრულებდა რა ამ ისტორიული გადაწყვეტილების ყოველ პუნქტს,

მეცნიერებისათვის ბრძოლისა და გამარჯვების ოცი წელი

პირველი რიგი (მარცხნიდან მარჯვნივ): პროფესორები: ა. თვალჭრელიძე (ორდენოსანი), ა. ჯანელიძე, (ორდენოსანი), კ. კეკელიძე, გ. ხაჭაპურიძე, შ. ნუცუბიძე, ს. ჯანაშია, ნ. მუსხელიშვილი, ა. შანიძე, ნ. კეცხოველი და ა. ჩიქობავა.
მეორე რიგი (მარცხნიდან მარჯვნივ): პროფესორები: გ. ნათაძე, ა. ჯავახიშვილი, ა. ხარაძე, ვ. ბერიძე, ს. დანელია, გ. გეხტმანი, მ. პოლიევქტოვი, ნ. ციციშვილი, ნ. ჭოჭუა და ი. მოსეშვილი.

ფოტო რ. აკოფოვისა

მეცნიერების აყვავებისა, იმ მეცნიერების, რომელიც ხალხს კი არ ემიჯნება, ხალხიაგან შორს კი არ უპირავს თავი, არამედ მზად არის ემსახუროს ხალხს, მზად არის გადასცეს ხალხს მეცნიერების ყველა მონაპოვარნი, რომელიც მომსახურებას უწევს ხალხს არა იძულებით, არამედ ნებაყოფლობით, ხალისით (ტაში)

ი. სტალინი

უმაღლესი სკოლის მუშაკთა მიღებაზე კრემლში 1938 წ. 17 მაისს წარმოთქმული სიტყვიდან.

თქვენი აზრტანა გახარებულებულია იმით, რომ ძირითადად უმაღლეს სასწავლებელთა ჩსეღი აგებულია, რომ უმაღლესი განათლების მთელმა საქმემ უკვე მიიღო საბჭოთა კავშირის შესაფერისი გაქანება და ჩვენ მოგვეპოვება ყოველივე, რაც კი საჭიროა უმაღლესი სკოლის შემდგომი განვითარებისათვის, უმაღლესი განათლების აყვავებისათვის.

ვ. მ. მოლოტოვი

უმაღლესი სკოლის მუშაკთა პირველი სრულიად-საკავშირო თათბირზე 1938 წ. 15 მაისს წარმოთქმული სიტყვიდან.

საბურთალოზე, თუ ნავთლუღში?

მსოფლიო ომის წინა პერიოდი იყო. იმპერიალისტები გაფაცებით ემზადებოდნენ ახალ-ახალი ქვეყნების დასაპყრობად. ცარიზმიც ოცნებობდა სამხრეთისაკენ გაწევას, სტამბოლის აღებას, ხმელთაშუა ზღვაზე ფეხის მომაგრებას, მესოპოტამიის ველებისაკენ დაშვებას და სხვ.

კავკასიის ერთა კულტურული ცხოვრების გაუმჯობესებისათვის არავის ეცალა. მოწინავე პირთა დიდი ხნის ოცნება, რომ თბილისში დაარსებულიყო უმაღლესი სასწავლებელი, ოცნებადვე რჩებოდა. ბოლოს, როგორც იქნა, მეფის მთავრობამ გადმოუგდო კავკასიას, შუღლისა და ეროვნული კონკლაობის გაღვივების მიზნით, თბილისის პოლიტექნიკუმის დაარსების პროექტი.

შეიქნა ერთი აურზაური, თუ სად აეშენებინათ ეს უმაღლესი სასწავლებელი. საბურთალოში, გაიძახოდნენ ქართველი თავადაზნაურობის წარმომადგენელნი. არა, ნავთლუღშიო, ცხარობდნენ სომხის ბურჟუები. მახსოვს, თბილისში მოკალათებული სომხის ბურჟუაზიის ერთერთ ორგანოში მეთაური წერილი იყო დაბეჭდილი ამ სათაურით: „საბურთალოზე, თუ ნავთლუღში?“ („საბურთალოში, თუ ნავთლუღში?“). წერილის ავტორი ამტკიცებდა, რომ პოლიტექნიკუმი უთუოდ ნავთლუღში უნდა იქნეს აშენებული, რადგანაც ამას მოითხოვს თბილისის მოსახლეობის ინტერესებიო.

დიდმა ოქტომბერმა ბოლო მოუღო ასეთ უაზრო დაპირისპირებას, რადგანაც აღიგავა ბურჟუაზიაც და თავადაზნაურობაც. ოქტომბერმა გადაწყვიტა—ერთის ნაცვლად მრავალი უმაღლესი სასწავლებელი დაარსებულიყო ამიერკავკასიაში და, სხვათა შორის, თბილისსა და ერევანშიაც. დღეს საქართველოში 19 უმაღლესი სასწავლებელია.

ოცი წლის წინათ პირველი ქართული უმაღლესი სასწავლებლის დაარსებით საფუძველი ჩაეყარა საქართველოს კულტურული აღორძინების საქმეს. დღეს ეს უნივერსიტეტი ერთი მოწინავე უნივერსიტეტთაგანია, რომელიც ტონს აძლევს სამეცნიერო კვლევა-ძიებას ჩვენში.

პროფ. აკ. შანიძე.

ქართული მეცნიერებისა და კულტურის ზეიმი

მიუხედავად მრავალგვარი დაბრკოლებისა, რასაც თბილისში უნივერსიტეტის გახსნას უბადრუკი მენშევიკური ხელისუფლება უქმნიდა, იგი პროფ. ივ. ჯავახიშვილის თავდადებული მუშაობის შედეგად მაინც გაიხსნა იმ იმედით, რომ დადგებოდა უნივერსიტეტის მუშაობისათვის ხელსაყრელი პირობები მშრომელი ხალხის ნამდვილი განთავისუფლებით და უნივერსიტეტი შეიქმნებოდა საქართველოს მშრომელთა კულტურული ზრდის უდიდესი იარაღი, რის ნიმუშსაც იძლეოდა ძლევამოსილი ოქტომბერი.

თბილისის უნივერსიტეტი, როგორც ცნობილია, ორ ფაკულტეტით გაიხსნა: ისტორიულ-ფილოლოგიურით და ფიზიკა-მათემატიკურით. ამ ორ ფაკულტეტზე ირიცხებოდა 300 სტუდენტი. ამ სტუდენტებიდან ნახევარზე მეტი ახალგაზრდა ქალი იყო. ეს ფაქტი ნათლად მოწმობს, თუ რა ფართო ასპარეზი გადაეშალა ქალებს ოქტომბრის შემდეგ.

პირველ ხანებში უნივერსიტეტის ფიზიკა-მათემატიკურ ფაკულტეტზე ორი განყოფილება იყო: ფიზიკა-ქიმიური და ბუნებისმეტყველების. ამ ორ განყოფილებაზე ირიცხებოდა 100 სტუდენტი. ამ სტუდენტებიდან ნახევარზე მეტი ქალი იყო.

ისტორიულ-ფილოლოგიურ ფაკულტეტზე ირიცხებოდა 200 სტუდენტი. ამ სტუდენტებიდან 150 ქალი იყო.

ამ ფაკულტეტზე ორი განყოფილება იყო: ისტორიული და ფილოლოგიური. ისტორიულ განყოფილებაზე ირიცხებოდა 100 სტუდენტი, ფილოლოგიურზე—100 სტუდენტი.

ისტორიულ განყოფილებაზე ირიცხებოდა 100 სტუდენტი. ამ სტუდენტებიდან 75 ქალი იყო.

ფილოლოგიურ განყოფილებაზე ირიცხებოდა 100 სტუდენტი. ამ სტუდენტებიდან 75 ქალი იყო.

ამ ფაკულტეტზე ორი განყოფილება იყო: ისტორიული და ფილოლოგიური. ისტორიულ განყოფილებაზე ირიცხებოდა 100 სტუდენტი. ამ სტუდენტებიდან 75 ქალი იყო.

ფილოლოგიურ განყოფილებაზე ირიცხებოდა 100 სტუდენტი. ამ სტუდენტებიდან 75 ქალი იყო.

ამ ფაკულტეტზე ორი განყოფილება იყო: ისტორიული და ფილოლოგიური. ისტორიულ განყოფილებაზე ირიცხებოდა 100 სტუდენტი. ამ სტუდენტებიდან 75 ქალი იყო.

ფილოლოგიურ განყოფილებაზე ირიცხებოდა 100 სტუდენტი. ამ სტუდენტებიდან 75 ქალი იყო.

კულტურის კერა

უნივერსიტეტის არსებობის ოცი წლისთავი ერთერთი მუხლია სოციალისტური რევოლუციის მონაპოვართა რეგისტრში. ოცი წელი კი არა, ასი წელიც არის მას შემდეგ, რაც ქართველი ხალხი ღირსი იყო თავისი საკუთარი ნაციონალური უნივერსიტეტისა, მაგრამ ყოველივე ცდა ამ მიმართულებით გახუხორციელებელ ოცნებად რჩებოდა. ოქტომბრის გამარჯვებამ ეს ოცნებაც სინამდვილედ აქცია. ქართველი ხალხის კულტურისა და ისტორიის ცნობილმა მოჭირნახულემ, უნივერსიტეტის ერთერთმა ფუძემდებელმა პროფ. ივანე ჯავახიშვილმა თავის სიტყვაში სამართლიანად აღნიშნა, ოქტომბერს რომ არ გაემარჯვნა, დღეს ქართველებს უნივერსიტეტიც არ გვექნებოდაო.

დღეს ჩვენ გვაქვს არა მარტო უნივერსიტეტი, არამედ უმაღლეს სასწავლებელთა მთელი სისტემა, რომელშიაც ოციათასამდე ქართველი სტუდენტი სწავლობს, ჩვენ გვყავს მეცნიერების მუშაკთა მოზრდილი არმია, რომელიც ქართული სიტყვის ფორმაში აყალიბებს მეცნიერების სოციალისტურ შინაარსს, ჩვენში მუშაობს საკვლევ და საპეცნიერო დაწესებულებათა მოზრდილი ქსელი, რომლის მიღწევებს პრაქტიკულად იყენებს ჩვენი სოციალისტური ინდუსტრია.

უნივერსიტეტის ზეიმი ყველა ამ დაწესებულებათა ზეიმიცაა, ყველა ისინი ისტორიულად უნივერსიტეტიდან გამოიჩეკენ და უნივერსიტეტიდან გამოიყვნენ. მე მეტსაც ვიტყვი. დღეს ქართული მეცნიერება მზად არის ახლო მომავალში იდღესასწაულოს მეორე სახელმწიფო უნივერსიტეტის გახსნა საქართველოში. სოციალისტური აღმშენებლობის გამარჯვებამ ჩვენს ქვეყანაში უკვე ყოველმხრივ მოამზადა ნიადაგი ამ საქმისათვის, ქუთაისში ჩვენ უკვე გვაქვს რეალური ბაზა ამ ისტორიული საქმის დასაწყებად.

ჩვენ დარწმუნებული ვართ, რომ საქართველოს ბოლშევიკების ხელმძღვანელი, ქართული მეცნიერების დიდი მეგობარი ამხანაგი ლავრენტი ბერია ყურადღებას მიაქცევს ამ საკითხს, და მაშინ უდავოა, რომ ქართველ ხალხს მეორე სახელმწიფო უნივერსიტეტი ექნება.

დიდი სტალინის სამშობლო მეცნიერების ფრონტზეც თავის ისტორიულ სიტყვას იტყვის და სოციალიზმის გამარჯვებათა მონაპოვარს განამტკიცებს და გააღრმავებს. იგი იბრძოლებს იმისათვის, რათა არც ამ ფრონტზე ჩამორჩეს, და საბჭოთა ხალხების ინტერნაციონალურ ოჯახში, ფორმით ნაციონალური და შინაარსით სოციალისტური კულტურის აღმშენებლობაში თავის სიტყვას იტყვის და თავის წვლილს შეიტანს.

პროფ. მოსე გოგიბერიძე

სამეცნიერო მუშაობის ოცი წელი

პროფ. ი. ბერიტაშვილი

ბიოლოგიურ მეცნიერებათა დოქტორი, მეცნიერების დამსახურებული მოღვაწე.

თბილისის სახელმწიფო უნივერსიტეტის ფიზიოლოგიის კათედრის ორგანიზაცია დაიწყო 1919 წ. იგი გამოიხატებოდა, ერთი მხრივ, სამოსწავლო და საკვლევო ლაბორატორიის მოწყობაში და, მეორე მხრივ, სათანადო თეორიული და პრაქტიკული სახელმძღვანელოს მომზადებაში.

კვლევითი მუშაობა ფიზიოლოგიის კათედრაზე დაიწყო 1922 წ. ამ წელს დაიბეჭდა მხოლოდ ორი შრომა, რის შემდეგაც კვლევითი მუშაობის განვითარება ფიზიოლოგიის დარგში მეტად სწრაფად მიმდინარეობდა. 1937 წ. კათედრამ გამოსცა დიდი კრებული, რომელიც შეიცავდა 25 ექსპერიმენტულ შრომას. ამას გარდა, ამავე წელს ჩვენ დავბეჭდეთ რუსულ პერიოდულ ჟურნალებში 15 შრომა. 15 წლის განმავლობაში (1922-1937 წ.),გამოქვეყნებული იყო ჩვენს მიერ 200-ზე მეტი შრომა.

მთელი ამ ხნის განმავლობაში ჩვენი კვლევითი მუშაობა ეხებოდა კუნთოვანი, პერიფერიული ნერვული სისტემის და ცენტრალური ნერვული სისტემის მოქმედების მთელ რიგ საკითხებს.

კათედრაზე დღეს მუშაობს 15 მეცნიერი თანამშრომელი. აქედან 4 დოქტორის და ოთხი კანდიდატის ხარისხით. მიმდინარე წელს კათედრამ უნდა დაამუშაოს 35 თემა. ამ მუშაობის ჩასატარებლად კათედრას შექმნილი აქვს: ფიზიოლოგიის, ბიოლოგიის, ჰისტოლოგიის და ქცევათმეცნიერების ლაბორატორიები.

ფიზიოლოგიის ლაბორატორიის კვლევითს მუშაობას კარგად იცნობენ და აფასებენ როგორც საბჭოთა რუსეთში, ისე საზღვარგარეთ.

ეს საუკეთესოდ გამოიხატება შრომათა იმ გაცვლა-გამოცვლაში, რომელსაც ფიზიოლოგიის ლაბორატორია აწარმოებს საბჭოთა კავშირში და საზღვარგარეთ არსებულ ფიზიოლოგიურ დაწესებულებებთან. ჩვენ ვღებულობთ შრომებს საბჭოთა კავშირის 185 დაწესებულებიდან და მეცნიერისაგან, ხოლო საზღვარგარეთიდან 168 დაწესებულებიდან და მეცნიერისაგან. ცნობილ ფიზიოლოგთა დიდი უმრავლესობა საჭიროდ სთვლის ჩვენ მოგვაწოდოს თავისი ახალი გამოკვლევები. ხშირად კიდევაც მოითხოვენ ჩვენი აზრის გამოთქმას მათ მიერ მიღებულ შედეგებზე. უკანასკნელი სამი წლის განმავლობაში ჩვენ მივიღეთ 1208-მდე შრომა.

საბჭოთა კავშირში ფიზიოლოგიის ჩვენი ლაბორატორიის მუშაობა იწვევს დიდ ინტერესს ახალგაზრდა ფიზიოლოგთა შორის. ჩვენს ლაბორატორიაში მუშაობენ ასპირანტები კრასნოდარიდან, ყაზანიდან, სმოლენსკიდან; ამ სტრიქონების ავტორს იწვევენ საბჭოთა უნივერსიტეტები და საკვლევო ინსტიტუტები მოხსენებების და ლექციების წასაკითხავად ჩვენი მუშაობის შედეგებიდან. ამ უკანასკნელ წლებში ასეთი მოწვევა იყო ლენინგრადის, ყაზანის, ლენინგრადის, უკრაინისა და ერევნის სამეცნიერო დაწესებულებებიდან.

თბილისის სახელმწიფო უნივერსიტეტის ფიზიოლოგიის ლაბორატორიის მეცნიერული მუშაობის დამსახურებად უნდა ჩაითვალოს ისიც, რომ 1937 წ. ფიზიოლოგთა, ბიოქიმიკოსთა და ფარმაკოლოგთა სრულიად-საკავშირო ყრილობა ქ. თბილისში იყო მოწვეული და ყრილობის მუშაობა მიმდინარეობდა ქარგა, ორგანიზებულად და ნაყოფიერად.

ორდენოსანი საქართველოს მშრომელი ხალხი დღეს ზეიმობს თბილისის სახელმწიფო უნივერსიტეტის არსებობის 20 წლისთავს.

ხალხთა ბელადის დიდი სტალინისა და ამხანაგ მოლოტოვის ისტორიული სიტყვების საპასუხოდ და ამ იუბილესთან დაკავშირებით ფიზიოლოგიის კათედრის მეცნიერი მუშაკები კისრულობენ თავგამოდებით იბრძოლონ მეცნიერული მუშაობის შემდგომი წარმატებისათვის და უმაღლესი განათლების კიდევ უფრო მაღალ საფეხურზე აყვანისათვის.

ოქტომბრის ღვიძლი შვილი

ქართული უნივერსიტეტი 1918 წლის იანვარში გაიხსნა და ამის გამო შეიძლება ზოგ ვინმეს ეგონოს, რომ იგი დროებითი მთავრობის ან ისიც ადგილობრივი ორგანოს—მენშევიკების მიერაა გახსნილი.

პირიქით: როდესაც 1917 წლის მიწურულში დაისვა საკითხი მოსავალი წლიდან უნივერსიტეტის გახსნის შესახებ, „ეროვნული საბჭოს“ განათლების კომისიის თავმჯდომარემ პირდაპირ განაცხადა: ჩვენ უნივერსიტეტის გახსნის საკითხს შევუთანხმებთ ქანონიერ (ე. ი. მენშევიკურ) ცენტრალურ მთავრობას, რომელიც ამ მოკლე ხანში შესდგებაო.

„კანონიერი მენშევიკური მთავრობა“ არ შემდგარა და „უკანონო“ ქართული უნივერსიტეტი კი გაიხსნა. იგი მართლაც მენშევიკური კანონის გარეშე იყო გამოცხადებული: მთავრობისაგან არავითარი დახმარება, თავისებური ბოიკოტი და სრული უყურადღებობა, თუ მხედველობაში არ მივიღებთ პროფესორებისა და სტუდენტების გამკილავ ლექსებს, „ეშმაკის მათრახში“ რომ იბეჭდებოდა.

მიუხედავად ამისა, უნივერსიტეტი მაინც არსებობდა „ჭირსა შიგან“ გამაგრებული და თავისი არსებობა ჩაამტკიცა მის ყველაზე უფროს მომხელელსა და დამფასებელს საბჭოთა ხელისუფლებას, საბჭოთა მშრომელთ.

ამიერიდან მის ცხოვრებაში იწყება ახალი ხანა, ხანა გაშლისა და ყოველმხრივი აყვავებისა, განსაკუთრებით მას შემდეგ, რაც საქართველოს ბოლშევიკებს სათავეში ამხანაგი **ლ. ბერია** ჩაუდგა.

დღეს ჩვენი უნივერსიტეტი სტუდენტთა და მეცნიერ მუშაკთა რიცხვით, ავრეთვე სამეცნიერო მოწყობილობით საბჭოთა კავშირის მოწინავე უნივერსიტეტებს შორის ერთი პირველთაგანია. სხვანაირად არც შეიძლებოდა ყოფილიყო: ქართული უნივერსიტეტი დიდი ოქტომბრის ღვიძლი შვილია და სწორედ ოქტომბერია ის ძალა, რომელიც საქმით და არა მხოლოდ სიტყვით იძლევა დაჩაგრულ ერთა თავისუფლებას.

ოქტომბერმა მოგვცა ჩვენ თავისუფლება, მან დაგვიმკვიდრა უნივერსიტეტი და თვითეული ჩვენგანიც მაქსიმუმ შესაძლებლობას გამოავლენს, რათა გაამართლოს ოქტომბრის ეს ნდობა და აღზარდოს მტკიცე და ერთგული შვილები.

პროფ. ვუკოლ გერიძე.

ლენინ-სტალინის დიდი პარტია

რა მწარე მოსაგონარია ჩემთვის ის გაბოროტებული პასუხი, რომელიც მივიღე ხოლმე მენშევიკური „სამინისტროსაგან“, როცა კათედრის საჭიროებისათვის მივმართავდი: „ყველაფერს ხომ უნივერსიტეტს ვერ მივცემთო“, ან რა გამანადგურებელ პასუხს მივიღებდით ხოლმე, როდესაც მივუთითებდით, თუ რა პატივშია მეცნიერება საბჭოთა რუსეთში. დღეს ეს მხოლოდ ღა მწარე მოგონებაა ჩვენი ბედნიერი ცხოვრების პირობებში.

დღევანდელი ჰეშმარიტად სახალხო დღესასწაული ზეიმია ქართული საბჭოთა მეცნიერებისა და კულტურის.

პროფ. ზ. ანდღულიანი

თბილისის სახელმწიფო უნივერსიტეტის დაარსების ოცი წლისთავისათვის

პროფ. ივ. ჯავახიშვილი

თუმცა ოცი წელიწადი ქართველი ერივით მხცოვანი ერის ისტორიაში დროის მცირე მანძილია, რომ ადამიანის ყურადღება საგანგებოდ მიიპყროს, მაგრამ ზოგჯერ და ზოგიერთი მოვლენისათვის ამაზე უფროს მცირე ქრონოლოგიურ თარიღსაც ენიჭება ხოლმე მნიშვნელობა და საყურადღებო ხდება. რასაკვირველია, იმ ბედნიერ ერთათვის, რომელთაც წარსულში თავიანთი კულტურის განადგურება არასდროს არ უნახავთ, რომელთაც ამასთანავე ძველი საუნივერსიტეტო ტრადიცია აქვთ და ბევრი მრავალფეროვანი ისტორიის მჭირნეველი უმაღლესი სასწავლებელი მოეპოვებათ, კიდევ ერთი ახალი უნივერსიტეტის დაარსება არც განსაკუთრებულს რასმე წარმოადგენს, არც მისი არსებობის ოცი წლისთავი საგანგებო ზეიმის ღირს მოვლენად იქნება მიჩნეული. მაგრამ ცნობილია, რომ საქართველოს კულტურის ისტორიას სულ სხვა ბეჭედი ჰქონდა, და სწორედ იმ ხანაში, როდესაც დასავლეთ ევროპაში რენესანსად წოდებული დიადი კულტურული აღორძინება დაიწყო, ჯერ მონღოლთა, ხოლო შემდეგ თურქ-ერანელთა შემოსევა — მძლავრობის შედეგად, პოლიტიკურ უბედურებასთან ერთად, საქართველოს გონებრივი წარმატებაც სწყდება და კულტურის დაქვეითება იწყება. საქმე იმდენად უკუღმართად დატრიალდა, რომ, არამც თუ ქართული უმაღლესი განათლების ახალი ცენტრების შექმნა შეუძლებელი გახდა, არამედ ამ უბედურებამ განათლების ის ორი მთავარი კერაც კი იმსხვერპლა, რომელიც მე-12 საუკუნეში, დავით აღმაშენებლის დროს, იყალთოსა და გელათის აკადემიების სახით დაარსდა. უმაღლესი სასწავლებლების გაქრობას ვინღა ჩივის, როდესაც თვით ქართული სამეცნიერო შემოქმედება და მწერლობაც კი საუკუნეთა განმავლობაში თითქმის სრულებით დაღუმებული იყო.

აი, თუ ამ ზემოალნიშნულ გარემოებას გავითვალისწინებთ, ცხადი გახდება, რომ ასეთ ვითარებასა და გარემოებაში გასაკვირველი არაფერი იყო, როცა ამ ოცი წლის წინათ, 1918 წლის 26 იანვარს, თბილისის უნივერსიტეტის დაარსებისა და გახსნის დროს, აღტაცებულ ქართველ საზოგადოებას ეს თარიღი ისტორიულად თარიღად ეჩვენებოდა. უეჭველია, იმ დროს ასეთი მსჯავრიცა და თვით სახელწოდებაც ძალზე ნაადრევი იყო, რადგან ყოველი მოვლენა მხოლოდ მას შემდგომ და იმდენად შეიძლება ისტორიულად იქნეს მიჩნეული, რამდენადაც მას ან ხანგრძლივი არსებობა შერჩება, ანდა, ხანმოკლეობის მიუხედავად, მისი კვალი ისტორიაში მაინც მკაფიოდ აღიბეჭდება ხოლმე. ამიტომ მაშინ, 1918 წლის 26 იანვარს, ამ დღის ისტორიულ თარიღად სახელწოდება, რა თქმა უნდა, უფრო წრმენისა და იმედის ნაყოფი იყო, ვიდრე სინამდვილე.

რამდენი კარგი ოცნება ახსოვს კაცობრიობის ისტორიას, ულმობელი ბედისაგან დამსხვრეული... ვის შეეძლო იმ დროს დანამდვილებით ეთქვა, თუ როგორი მომავალი ექნებოდა ამ ახლად დაარსებულ დაწესებულებას, ანდა რამდენად გამძლე და ცხოველმყოფელი ძალღონით აღსავსე გამოდგებოდა იგი. მაგრამ მაშინდელი სიხარულიც და გაზვიადებაც მაინც გასაგები და ბუნებრივი იყო.

წრეულს სწორედ ორი ათეული წელიწადი შესრულდა მას შემდგომ, რაც ჩვენი უნივერსიტეტი გაიხსნა და საქართველოს დედაქალაქში პირველი ქართული საუნივერსიტეტო ლექცია გაისმა და, თუ 1918 წელს ნახმარი გამონათქვამი მაშინ ჯერ ნაადრევი იყო, ოცი წელიწადი ხომ უკვე საკმაო ვადაა, რომ ამ უნივერსიტეტის დაარსების მიზანშეწონილობასა და მის მნიშვნელობაზე პირუთვნელი მსჯავრის დადება შესაძლებელი იყოს.

რამდენი იყო ჩვენში 1917 წელს, მაშინ, როდესაც ქართული უნივერსიტეტის დაარსების აუცილებლობაზე მსჯელობა სწარმოებდა, ისეთი განათლებული ქართველი, რომელსაც, ან მთელი ეს კამათი სასაცილო გულუბრყვილობად მიაჩნდა, ან და მის გაგონებაზე ღიმილი მოსდიოდა, რამდენი გვყავდა ბრძენი დამრიგებელნი, ჭკუის მასწავლებელნი და ურჩასწორმეტყველნიც კი, რომელნიც, მათი ღრმა რწმენით, სრულებით უნიადაგო და უიმედო განზრახვისაგან ხელის აღებას გვირჩევდნენ. ისეთებიც ხომ იყვნენ, მათ შორის მეცნიერნიც კი, რომელთაც მთელი ეს გეგმა და დაწყებული საქმე თვით ქართველებისთვისაც დამღუპველად ჰქონდათ პრესაშიაც კი აღიარებული: კულტურული დაქვეითების მეტი არაფერია საქართველოს მეცნიერული აზროვნებისათვის ამ გეგმის განხორციელებისაგან მოსალოდნელიო და იმავე დროს იგი პეტერბურგში (აწ ლენინგრადში) დიდი გაჭირვებითა და ხანგრძლივი მუშაობით შექმნილი სომხურ - ქართული ფილოლოგიის ერთერთი კერის გაქრობას უდრისო!..

ადამიანის რწმენა ისეთი რამეა, რომ თუნდაც ცამდის მართალი იყო, მაინც ზოგჯერ ვერასგზით ვერ დააჯერებთ, რომ თქვენ არ სცდებით და ის კი შემცდარიც. მხოლოდ დრო და სინამდვილე გამოარკვევს ხოლმე ყველაფერს უცილობლად და ყველას ავსა და კარგს დაანაწევრებს.

ეხლა ეს დროც უკვე დაგვიდგა და მას თავისი პირუთვნელი მსჯავრიც გამოთქმული აქვს. მართლაც და, განა მარტო ის გარემოებაც კი, რომ იმ უნივერსიტეტში, რომელსაც სხვადასხვა მისან - მკითხავები და ქურუმები, ზოგნი დღემოკლეობას და ზოგნი კიდევ სვე-უკუღმართობასა და საქართველოს კულტურისათვის შავბედითობასაც კი უწინასწარმეტყველებდნენ, ამ ოცი წლის განმავლობაში არსებობაც მოახერხა და ზრდაცა და გაფართოებაც შესძლო, უკვე თავის-თავად მისი სიცოცხლის უნარიანობის უცილობელი დამამტკიცებელი არ არის?

ამავე დროს ამ უნივერსიტეტიდან გამოსული განათლებული პირების თვალსაჩინო რაოდენობაც რომ საქართველოს სხვადასხვა ადგილას და სხვადასხვა ასპარეზზე მუშაობს, ესეც ხომ ამ დაწესებულების, ვითარცა უმაღლესი სასწავლებლის, მთელი საბჭოთა საქართველოს სოციალისტური აღორძინებისა და აღმშენებლობისათვის მნიშვნელობასაც სრული სიცხადით ამჟღავნებს. მაგრამ მაინც ზემოალნიშნულზე თუ მეტად არა, ქართული კულტურისათვის იმაზე არა ნაკლებ საყურადღებო და ძვირფასი ის გარემოებაცაა, რომ ამ უნივერსიტეტმა ამასთანავე თავის სწავლადმთავრებულ მსმენელთაგან ამ ხანმოკლე დროის განმავლობაში ახალი სამეცნიერო დარგების კარგ მეცნიერ მკვლევართა მომზადებაც შესძლო, რომელთაგან ზოგი უკვე საპატიო საქართველოს ისტორიული მეთოდოლოგიის გზას. მაგრამ ყველაზე ძვირფასი ის არის, რომ ამ ოცი წლის განმავლობაში ჩვენ დავძლიეთ მრავალი სხვადასხვა ხასიათის შეცდომები, გავანადგურეთ მტერი, გამოვედით მარქსისტული მეცნიერების ფართო გზაზე და ვიცით ასე სულ წინ და წინ ახალ-ახალი გამარჯვებებისაკენ ჩვენი საბჭოთა მთავრობის ხელმძღვანელობითა და მეთაურობით, ითავა ქართული უნივერსიტეტის დაარსების საქმე. დამახასიათებელია, რომ მენშევიკურმა მთავრობამ ეს დიადი საქმე კერძო ინიციატივას დაუთმო და თვითონ არ ითავა.

სულ მოკლე ხანში მშრომელ მასაში და მშრომელ ინტელიგენციაში, რომელთა შორისაც გაიმართა ხელისმოწერა უნივერსიტეტის დაარსებისათვის, იმდენად დიდი თანხა შეგროვდა, რომ შესაძლო გახდა უნივერსიტეტის დაარსებისათვის პრაქტიკული ნაბიჯების გადადგმა. და მერე ისეთი შიმშილობის დროს, როდესაც ცივი მშადის შოვნაც კი ძნელი იყო. ეს ისტორიული ფაქტი უნდა აღინიშნოს და გადაეცეს შთამომავლობას.

1921 წლიდან დაწყებული, უნივერსიტეტი იზრდება და იტევს იმდენ ფაკულტეტებს, რომ ესენი ბოლოს ერთად ველარ მოთავსდნენ და სპეციალურ უმაღლეს სასწავლებლებად გადაიქცნენ.

განსაკუთრებით 1923 წლიდან უნივერსიტეტი გიგანტური ნაბიჯებით მიდის წინ. მისი ცოდნის მარაგის და მოცულობის ზრდასთან ერთად იზრდება მისი იდეოლოგიური სიმტკიცე და გარკვეულობა, იგი ადგება მარქსისტული მეთოდოლოგიის გზას. მაგრამ ყველაზე ძვირფასი ის არის, რომ ამ ოცი წლის განმავლობაში ჩვენ დავძლიეთ მრავალი სხვადასხვა ხასიათის შეცდომები, გავანადგურეთ მტერი, გამოვედით მარქსისტული მეცნიერების ფართო გზაზე და ვიცით ასე სულ წინ და წინ ახალ-ახალი გამარჯვებებისაკენ ჩვენი საბჭოთა მთავრობის ხელმძღვანელობითა და მეთაურობით. პროფ. **ზ. ნათაძე.**

Большой праздник в Ленинградском Доме Красной Армии

Вчера в Ленинградском Доме Красной Армии состоялся большой праздник. Здесь собрались ветераны Красной Армии, участники гражданской войны, командиры, политработники, красноармейцы и краснофлотцы.

Ветераны Красной Армии, участники гражданской войны, командиры, политработники, красноармейцы и краснофлотцы собрались в Ленинградском Доме Красной Армии.

Здесь состоялся праздник.