პროლეტარებო ყველა ქვეყნისა, შეერთდით!

კომუნისტი

საქ. კ. პ. (ბ) ცენტრალური კომიტეტის, თბილისის ქ-ის და ცაკის ორგანო

№ 126 (5227) | შაბათი, 4 ივნისი 1938 წ. | ფასი 10 კაპ.

დღეს გაზეთშია:

ხმა მივსცეთ უკეთესებს უკეთესთა შორის („პრავდის“ მოწვინავე)

საქ. კ. პ. (ბ) მოსკოვის V საქალაქო პარტიული კონფერენციის საბოლოო სხდომა (1-ლი გვ.)

საქ. კ. პ. (ბ) თბილისის ორგანიზაციის XVII პარტკონფერენცია (1-ლი გვ.)

სსრკ მეცნიერებათა აკადემიის საერთო კრება (1-ლი გვერდი)

ლ. ქაშაკაშვილი — პროფკავშირებმა არჩევნებისათვის მზადება უნდა გააძლიეროს (მე-2 გვ.)

რაიონული პარტიული კონფერენციები (მე-2 გვ.)

გ. აბულაძე — დღევანდელი ლიხნი (მე-3 გვ.)

გ. მერკვილაძე — მოხუცის ნაამბობი (მე-3 გვ.)

უცხოეთში:

ესპანეთის ფრონტებზე (მე-4 გვ.)

პარტიზანული მოძრაობა დღითიდღე იზრდება (მე-4 გვერდი)

საომარი მოქმედება ჩინეთში (1-ლი გვ.)

ეროვნული ბიბლიოთეკა

ხმა მივსცეთ უკეთესებს უკეთესთა შორის

გრანდიოზულ წინასაარჩევნო კრებებზე საბჭოთა ამომრჩევლებმა მოკავშირე და ავტონომიური რესპუბლიკების უმაღლესი საბჭოების დეპუტატობის კანდიდატებად დაასახელეს ხალხის საუკეთესო შვილნი. დიდი გულმოდგინებით იხილავდნენ კანდიდატურებს. უწინარეს ყოვლისა არკვევდნენ კანდიდატის ერთგულებას ხალხისადმი, იმას თუ რამდენად შესწევს მას უნარი თავდადებით იბრძოლოს ლენინ-სტალინის პარტიის საქმისათვის, კომუნიზმის საქმისათვის.

იწყება საარჩევნო კამპანიის გადამწყვეტი ეტაპი, როდესაც მთელი სიგრძე-სიგანით ჩაღდება აგიტაცია კანდიდატებისათვის. ამოცანა იმაში მდგომარეობს, რომ უზრუნველვყოთ უკლებლივ ყველა ამომრჩევლის ხმა კომუნისტთა და უპარტიოთა ბლოკის იმ კანდიდატის სასარგებლოდ, რომელიც რეგისტრირებულია მოცემულ საარჩევნო ოლქში. აგიტაცია თვითეული რეგისტრირებული კანდიდატისათვის სერიოზულად, მოფიქრებულად უნდა გავწიოთ. უნდა გვახსოვდეს, რომ მხოლოდ ჩინებული ორგანიზაციული და საგიტაციო-საპროპაგანდო მუშაობა უზრუნველჰყოფს არჩევნების წარმატებას.

წამოყენებულ კანდიდატთა ბიოგრაფიები შესანიშნავია. ესენი ის ადამიანები არიან, რომელნიც ხალხის წიაღიდან გამოვიდნენ, სტალინური ხუთწლედების განმავლობაში გაიზარდნენ, თავი გამოიჩინეს როგორც სოციალიზმისათვის თავდადებულმა მებრძოლებმა, როგორც სოციალისტური სამშობლოს მამაცმა პატრიოტებმა. აგიტაცია ისე უნდა გავწიოთ, რომ თვითეულ კანდიდატში ამომრჩეველი ხედავდეს სოციალისტური წყობილების გამარჯვებებს. კანდიდატთა ბიოგრაფიები—ეს დიდი ოქტომბრის სოციალისტური რევოლუციის მონაპოვართა ნათელი მაგალითია.

საარჩევნო კანონი უდიდეს შესაძლებლობებს აძლევს აგიტაციისათვის თვითეულ ორგანიზაციას, რომელმაც წამოაყენა კანდიდატი. პრესა, რადიო, კინო, კლუბები—ყოველივე ეს მზად არის ემსახუროს ამომრჩევლებს. საქმე მხოლოდ ის არის, რომ გამოვიყენოთ კანონით მონიჭებული ყველა ეს უდიდესი შესაძლებლობა კანდიდატისათვის მიზანსწრაფვითი აგიტაციის გასაჩაღებლად.

ამ მუშაობაში უდიდესი როლი უნდა შეასრულოს ბოლშევიკურმა პრესამ. გაზეთებმა თავიანთ ფურცლებზე უნდა გააშუქონ ხალხის კანდიდატთა ცხოვრება და მოღვაწეობა. მაგრამ ყველა გაზეთი ჯეროვნად როდი ეწევა ამ უმნიშვნელოვანეს პოლიტიკურ კამპანიას. მაგალითად, ისეთმა დიდმა გაზეთმა, როგორიცაა „ზარია ვოსტოკა“, წამოყენებულ კანდიდატურათა ჩვენება შემოფარგლა მოკლე ბიოგრაფიული ცნობებით, საიდანაც მკითხველი საკმაოდ ვერ წარმოიდგენს კანდიდატების პოლიტიკურ და იდეურ სახეს, მათს საზოგადოებრივ მუშაობას. სხვა გაზეთები გატაცებულნი არიან კანდიდატის ცხოვრების სხვადასხვა საყოფაცხოვრებო წვრილმანის აღწერით და მზედეგლობიდან ეპარებათ მთავარი—მისი საზოგადოებრივ-პოლიტიკური მოღვაწეობა. ზოგჯერ „ნარკვევები“ კანდიდატების შესახებ ისე იწერება, რომ შეუძლიათ მკითხველში მხოლოდ გაკვირვება გამოიწვიონ: ცოცხალი ადამიანის ნაცვლად რაღაც გაქვავებული სახე გამოდის.

გაზეთების რედაქტორებს უნდა ახსოვდეთ, რომ მათ უდიდესი პოლიტიკური პასუხისმგებლობა აწევთ ისეთი უმნიშვნელოვანესი საქმისათვის, როგორიცაა აგიტაცია კანდიდატებისათვის.

ბევრ წამოყენებულ კანდიდატს მშვენივრად იცნობენ თავის კოლმეურნეობაში, ქარხანაში, მტს-ში. მაგრამ ეს სრულიადაც არა ნიშნავს იმას, რომ მათს მოღვაწეობას მოცემული ოლქის ყველა ამომრჩეველი იცნობდეს. ჩვენში ხომ პარტიისა და მთავრობის ხელმძღვანელებთან ერთად, რომლებიც უფართოესი პოპულარობითა და უდიდესი სიყვარულით სარგებლობენ, მეცნიერების, ლიტერატურისა და ხელოვნების უთვალსაჩინოეს მოღვაწეებთან ერთად კენჭს იყრიან ფაბრიკების, ქარხნების, კოლმეურნეობების საუკეთესო სტახანოველები. მათი ცხოვრება საუცხოო და მნიშვნელოვანია, ვინაიდან იგი განუყოფელია სამშობლოსათვის, ხალხისათვის, ლენინ-სტალინის საქმის გამარჯვებებისათვის ბრძოლისაგან. უნდა შეგვეძლოს გავაშუქოთ ამ ადამიანთა ცხოვრება, რათა მათი ღირსებანი ცნობილი გახდეს მოცემული ოლქის **ყველა ამომრჩევლისათვის.**

რწმუნებული პირნი, არჩეულნი საოლქო წინასაარჩევნო თათბირებზე, ბუნებრივია, მთავარ როლს წარმოადგენენ კანდიდატისათვის აგიტაციის მოწყობაში. რწმუნებულ პირებს უნდა დაეხმარონ პარტიის რაიონული და საქალაქო კომიტეტები. სისტემატურად უნდა მოვუყაროთ თავი რწმუნებულ პირებს, უნდა ავუხსნათ მათ მათი ამოცანები, უნდა წვრთნართოთ მთელი მათი საქმიანობა. საარჩევნო უბნები უნდა მოვამარაგოთ ლიტერატურით, პლაკატებით, ლოზუნგებით. პარტიის რაიკომებისა და საქალაქო კომიტეტების მოვალეობაა ყოველდღიურად შეამოწმონ პირველადი პარტიული ორგანიზაციების მონაწილეობა საარჩევნო კამპანიაში. არ შეიძლება იყოს ისეთი პარტიული ორგანიზაცია, რომელიც თავს აარიდებს რწმუნებულ პირთათვის ნამდვილი, ქმედი, ყოველდღიური დახმარების გაწევას აგიტაციაში კანდიდატების სასარგებლოდ.

კანდიდატისათვის აგიტაციის გამწევი პირნი ყველგან უნდა ჩნდებოდნენ—საწარმოთა საამქროებში, მუშათა და მოსამსახურეთა ბინებზე, საერთო საცხოვრებლებში, საკოლმეურნეო ბრიგადებში, სოფლის ჯოხ-სამკითხველოებში. ზაფხული აადვილებს აგიტატორის მუშაობას. ყოველი ეზო შეიძლება გამოყენებულ იქნას კრებისთვის ან საუბრისთვის.

პრაქტიკა ცოტა მაგალითს როდი გვიჩვენებს იმისას, თუ როგორ უნდა ვეწეოდეთ სააგიტაციო მუშაობას. ქალ. მოსკოვის სვერდლოვის საარჩევნო ოლქში წარმატებით მოქმედებს სამუხტუჰე ქარხნის სააგიტაციო ბრიგადა. სააგიტაციო ბრიგადა მიდის მუშათა სახლის ეზოში და იმით იწყებს, რომ მღერის სიმღერებს, უკრავს სამუსიკო საკრავებს, ხოლო შემდეგ, როცა ხალხი შეგროვდება, საუბარს მართავს. აგიტაციას ეწევა წამოყენებული კანდიდატისთვის, უამბობს საარჩევნო კანონზე. იმავე ოლქის მეათე საარჩევნო უბანმა ძველი და ახალი მოსკოვის გამოფენა მოაწყო და ყოველდღე მართავს ამომრჩეველთა ექსკურსიებს მოსკოვში.

ამ ცოტაწლის წინათ ამომრჩევლებისათვის მოწყობილ იქნა გასეირნება მდინარე მოსკოვზე. ამ გასეირნების დროს ბრიგადა უამბობდა ახალი ხიდების, სანაპირო ქუჩების მშენებლობაზე, იმ საწარმოთა ზრდაზე, რომლებსაც გზაში ხედავდნენ, სოციალისტურ მშენებლობაზე და კომუნისტებისა და უპარტიოთა სტალინური ბლოკის კანდიდატზე, რომელიც წამოყენებულია ამ ოლქში. ეს ექსკურსია დიდი წარმატებით ჩატარდა.

საჭიროა განსაკუთრებული ხაზგასმით აღინიშნოს, რომ ორგანიზაციების საგრძნობ ნაწილში შემჩნეულია მავნე, შეუწყნარებელი გულდამშვიდება, სააგიტაციო მუშაობის დონისა და გაქანების მკვეთრად შემცირება სსრ კავშირის უმაღლესი საბჭოს არჩევნების პერიოდთან შედარებით. ამ მხრივ სვერდლოვსკის ორჯონიკიძის რაიონში არსებული მდგომარეობა, რაზედაც ლაპარაკია დღეს გამოქვეყნებულ კორესპონდენციაში (იხ. მე-2 გვ.), დამახასიათებელია ბევრი სხვა ორგანიზაციისთვისაც.

ამომრჩევლებს შორის არიან სრულიად სხვადასხვა კულტურული და პოლიტიკური დონის ადამიანები. საჭიროა თვითეულმა რწმუნებულმა შეისწავლოს თავისი უბნის ამომრჩეველთა შემადგენლობა და დიფერენცირებულად, იმის მიხედვით მოაწყოს სააგიტაციო მუშაობა, თუ ადამიანთა რომელ კატეგორიასთან აქვს მას საქმე.

რადიოს და კინოს შეუძლიათ და კიდეცაც უნდა აღმოუჩინონ აგიტატორებს უდიდესი დახმარება. რადიოგადაცემის—არა მარტო ცენტრალური, არამედ აგრეთვე აუცილებლად ადგილობრივი რადიოგადაცემის — პროგრამაში შეტანილ უნდა იქნას საუბარი წამოყენებულ კანდიდატებზე. კინოორგანიზაციებსაც შეუძლიათ მოკლე ვადაში გამოუშვან პატარა სააგიტაციო სურათები, მიძღვნილი სახალხო კანდიდატების ცხოვრებისა და მოღვაწეობისადმი.

საბჭოთა ხალხი უდიდეს ინტერესს იჩენს არჩევნებისადმი. ბოლშევიკური აგიტაცია კანდიდატისათვის მიზნად ისახავს—დაეხმაროს ამომრჩევლებს გაგზავნონ მოკავშირე და ავტონომიურ რესპუბლიკათა უმაღლეს საბჭოებში საუკეთესო მოწინავე სახელმწიფო ადამიანები, რომელთაც შესწევთ უნარი იყვნენ ლენინურ-სტალინური ტიპის პოლიტიკური მოღვაწენი, შესწევთ უნარი იბრძოლონ ლენინ-სტალინის საქმისთვის, დაეხმაროს ამომრჩევლებს გაგზავნონ ხალხის ერთგული შვილები, სოციალისტური სამშობლოს მგზნებარე პატრიოტები.

სააგიტაციო - პროპაგანდისტული მუშაობის ცენტრია საარჩევნო უბანი. რწმუნებული პირები პარტიული ორგანიზაციების დახმარებით ააშოძრავებენ საბჭოთა ამომრჩევლების მთელ მრავალმილიონიან მასას არჩევნებში მონაწილეობისათვის, დარაზმავენ მათ იმისთვის, რომ ერთსულოვნად მისცენ ხმა კომუნისტთა და უპარტიოთა სტალინური ბლოკის კანდიდატებს!

„პრავდის“ მოწვინავე, 3/VI.

საქ. სსრ უმაღლესი საბჭოს დეპუტატობის კანდიდატი ამხ. ლუბა ტკაჩენკო ესაუბრება ამხანაგ ტელმანის სახელობის მე-10 საარჩევნო ოლქის მე-6 საარჩევნო უბნის ამომრჩეველ დიასახლისებს (თბილისი, ჩელუსკინელების ქ. № 23).

ფოტო რ. აკოფოვისა

საქ კ. პ. (ბ) მოსკოვის V საქალაქო კონფერენციის საბოლოო სხდომა

3 ივნისს, დილით, შესდგა საქ. კ. პ. (ბ) მოსკოვის მე-5 საქალაქო კონფერენციის საბოლოო სხდომა.

კონფერენციამ განსაკუთრებული ერთსულოვნებით მიიღო რეზოლუცია პარტიის მოსკოვის საქალაქო კომიტეტის საანგარიშო მოხსენების გამო. რეზოლუცია წარმოადგენს ქალაქ მოსკოვის ბოლშევიკების მუშაობის გაშლილ პროგრამას მრეწველობის ხელმძღვანელობის, დედაქალაქის რეკონსტრუქციის, მშრომელთა კულტურულ - საყოფაცხოვრებო მომსახურებისა და პარტიული მშენებლობის დარგში.

შემდეგ დელეგატებმა მოისმინეს დამთვლელი კომისიის ცნობა საქ. კ. პ. (ბ) მოსკოვის საქალაქო კომიტეტისა და სარევიზიო კომისიის ახალი შემადგენლობის არჩევნების შედეგთა შესახებ.

საქ. კ. პ. (ბ) მოსკოვის საქალაქო კომიტეტის წევრებად არჩეულია 65 ამხანაგი, მათ შორის — ამხ. უგაროვი, მალენკოვი, მეხლისი, ბულგანინი, ფრინოვსკი, ბრატანოვსკი, დედაკოვი, სიდოროვი, ცესარსკი, პაპანინი, ბაიდუკოვი, ტრიოხგორნაიას მანუფაქტურის სტახანოველი მუშა-ქალი ამხ. მასლენიკოვა, პიჩუგინა, კაბანოვი, ოგლევი და სხვები. კანდიდატებად არჩეულია 20 კაცი, სარევიზიო კომისიაში — 9 კაცი.

თავმჯდომარე ამხ. უგაროვი აცხადებს, რომ მიღებულია უკრაინის ქ. პ. (ბ) კიევის მე-4 საოლქო კონფერენციის მისალმება. მხურვალე ტაშით ხვდებიან დელეგატები ამ მისალმებას, სადაც ნათქვამია ფაშიზმის ტროცკისტ-ბუხარინელი და ბურჟუაზიულ - ნაციონალისტური აგენტების განადგურების საქმეში კიეველ ბოლშევიკთა დიდი წარმატებებისა და იმის შესახებ, რომ საბჭოთა უკრაინის საზღვრები ისევ მიუვალია, როგორც მთელი კავშირის საზღვრები.

დედაქალაქის ბოლშევიკთა კონფერენცია ჭეშმარიტ ოვაციით, საყოველთაო შეძახილებით — „ვაშა!“, „გაუმარჯოს დიდ სტალინს!“, „გაუმარჯოს ლენინურ - სტალინურ ცენტრალურ კომიტეტს!“ — ღებულობს მისალმებას ამხანაგ სტალინისადმი.

დღის წესრიგი ამოწურულია. ამხ. უგაროვი დახურულად აცხადებს პარტიის მოსკოვის მე-5 საქალაქო კონფერენციას. (საკდესი).

საქ. კ. პ. (ბ) თბილისის ორგანიზაციის XVII პარტკონფერენცია

გუშინ, საღამოს 7 საათზე, გრიბოედოვის სახელობის თეატრის შენობაში გაიხსნა საქართველოს კომუნისტური პარტიის (ბოლშევიკების) თბილისის ორგანიზაციის მე-17 საქალაქო კონფერენცია.

კონფერენცია გახსნა საქ. კ. პ. (ბ) ც. კის და თბილისის კომიტეტის მდივანმა ამხანაგმა ლ. ბერიამ.

საქმიან პრეზიდიუმში კონფერენციამ აირჩია ამხანაგები: ლ. ბერია, ი. კოქლამაზაშვილი, კ. ჩარკვიანი, ს. იშხანოვი, მ. ჯაში, ვ. ბაქრაძე, ფ. მახარაძე, ს. გოგლიძე, გ. სტურუა, ტიტულევი, პ. შარია, მამულოვი, მ. გვიშიანი, დ. ჰიჰინაძე, მ. ბარამია, მ. ჩუბინიძე, ვ. დეკანოზაშვილი, შ. ჭანუყვაძე, ვ. სალაძე, მ. მურადაშვილი, მერკულოვი, ს. მილშტეინი, სილაგაძე, ვ. გრიგორიანი და კვაჭაძე.

საპატიო პრეზიდიუმში ამხანაგ **სტალინის** დასახელებას კონფერენცია მხურვალე, ხანგრძლივი ოვაციით შეხვდა. დიდხანს გაისმოდა შეძახილები **„გაუმარჯოს დიდ სტალინს“, „ვაშა“, „ურა“.**

საპატიო პრეზიდიუმში მჭუხარე ტაშით კონფერენციამ აირჩია **ამხანაგები: სტალინი, მოლოტოვი, კაგანოვიჩი, ვოროშილოვი, კალინინი, ანდრეევი, მიკოიანი, ეუოვი, ჟდანოვი, ჩუბარი, ხრუშჩოვი, დიმიტროვი, ტელმანი და ხოზე დიასი.**

აგრეთვე არჩეულ იქნა სამანდატო კომისია 7 კაცისა და სამდივნო 5 კაცის შემადგენლობით.

კონფერენციის ხელმძღვანელი ორგანოების არჩევნები ჩატარდა ერთსულოვნად და ორგანიზებულად.

კონფერენციამ დაამტკიცა შემდეგი დღის წესრიგი:

საქ. კ. პ. (ბ) თბილისის საქალაქო კომიტეტის ანგარიში

თბილისის ქალაქჭმის სარევიზიო კომისიის ანგარიში.

საქ. კ. პ. (ბ) თბილისის საქალაქო კომიტეტისა, სარევიზიო კომისიისა და საქ. კომპარტიის (ბოლშევიკების) მე-11 ყრილობის დელეგატების არჩევნები.

კონფერენციამ მოისმინა ამხანაგ ლ. ბერიას საანგარიშო მოხსენება თბილისის საქალაქო კომიტეტის მუშაობის შესახებ.

აგრეთვე მოისმენილ იქნა ამხ. გ. ელისაბედაშვილის მოხსენება საქ. კ. პ. (ბ) თბილისის საქალაქო კომიტეტის სარევიზიო კომისიის მუშაობაზე.

ამით დამთავრდა კონფერენციის პირველი სხდომა.

კონფერენციის მორიგი სხდომა გაიხსნება დღეს, დილის სრულ 10 საათზე.

ჩეხოსლოვაკიის კომპარტიის დიდი ნაბრძოლები მუნიციპალურ არჩევნებში

პრაღა, 1 ივნისი (საკდესი). ჩეხოსლოვაკიის კომპარტიის დიდმა წარმატებამ მუნიციპალურ არჩევნებში პრაღასა და სხვა ადგილებში გააძლიერა მუშებს შორის კომპარტიის რიგებში შესვლის მისწრაფება. მეორე ტურის არჩევნების დღეს—29 მაისს—მარტო პრაღაში შეტანილ იქნა 100-ზე მეტი განცხადება პარტიის წევრად მიღების შესახებ. ანალოგიური ცნობები მოდის რესპუბლიკის სხვა ადგილებიდანაც.

ჩეხოსლოვაკიის რესპუბლიკის პრეზიდენტის ედ. ბენეშის დეკეშა ამხ. მ. ი. კალინინს

ჩეხოსლოვაკიის რესპუბლიკის პრეზიდენტის ბ. ედ. ბენეშის დაბადებიდან 54 წლის შესრულების გამო სსრ კავშირის უმაღლესი საბჭოს პრეზიდიუმის თავმჯდომარის ამხ. მ. ი. კალინინის მიერ გაგზავნილი მილოცვის საპასუხოდ ბ. ედ. ბენეშისაგან ამხ. მ. ი. კალინინის სახელზე მიღებულია შემდეგი დეპეშა:

„გულწრფელ მადლობას მოგახსენებთ თქვენი გულთბილი მილოცვისათვის და სულით და გულით გისურვებთ ყოველივე წარმატებას მუშაობაში თქვენს ნაღებების საკეთილდღეოდ და ასაყვავებლად. ბედნიერი ვარ, რომ ჩეხოსლოვაკიის რესპუბლიკას შეუძლია სავსებით მეგობრულად ითანამშრომლოს თქვენს სახელმწიფოსთან საერთო მშვიდობიანობის უზრუნველსაყოფად.

ედ. ბენეში“.

საბჭოთა გემების დაკავება ფაშისტი პირატების მიერ

ოდესა, 3 ივნისი (საკდესი). აქ მიღებულია ცნობები ესპანელ მეამბოხეების ახალ უწესოებათა შესახებ. 1 ივნისს ფაშისტთა პირატებმა დააკავეს საბჭოთა გემი „კატაიამა“, რომელიც გიბრალტარს გადიოდა. მხლებელმა რაზმმა გემი სეუტის ნავსადგურში მიიყვანა. აქ გემი გასჩხრიკეს. ოთხი საათის გაჩერების შემდეგ გემი გაუშვეს.

გემი „კატაიამა“ ქვანახშირის ტვირთით მიდიოდა ნავსადგურ ვესტე-გარტლეპულსა და ტუნისში. უკანასკნელი ცნობებით, გემი თავის დანიშნულებისაებრ მიდის.

31 მაისს, საღამოს, გიბრალტარის სრუტეში, ფაშისტი პირატების საკანონერო ნავმა გააჩერა გემი „კაგანოვიჩი“, რომელსაც მარიუპოლიდან ბორდოსა და რუანში ქვანახშირი მიჰქონდა. საერთაშორისო კოდით მოლაპარაკების შემდეგ გემი გაუშვეს. ამჟამად გემი დანიშნულებისაებრ მიდის.

საომარი მოქმედება ჩინეთში

ჩრდილოეთ ჩინეთში

ლონდონი, 2 ივნისი (საკდესი). ხენანის პროვინციის ჩრდილოეთ-აღმოსავლეთ ნაწილში, კაიფინის აღმოსავლეთით მდებარე რაიონში, ჩინეთის ჯარები განაგრძობენ აქტიურ მოქმედებას იაპონელთა მე-14 დივიზიის წინააღმდეგ; ეს დივიზია, რომელსაც სარდლობს დოიხარა, გარშემორტყმულია ჩინელების მიერ. გაზეთ „ტაიმსის“ შანხაელი კორესპონდენტი იუწყება, რომ, ჩინელთა ცნობებით, დოიხარას დივიზიას დიდი ზარალი მოუვიდა და მისგან მხოლოდ უმნიშვნელო ნაწილი დარჩა. იაპონელებიც კი იძულებული არიან აღიარონ „დიდი საფრთხის შესაძლებლობა დოიხარას დივიზიისათვის“.

შემდეგ კორესპონდენტი იუწყება, რომ იაპონიის ჯარის კოლონამ რომელიც მიიწევს გუიდედან (კაიფინის აღმოსავლეთით ლუნხაის რკინიგზაზე) მიმავალი გზატკეცილით, დაიკავა ქალაქი ნინლინი (გუიდეს დასავლეთით); მას იერიში მიაქვს სუისიანზე, რათა სამხრეთ-აღმოსავლეთიდან გაიჭრას კაიფინისაკენ.

ლუნხაის რკინიგზის ფრონტზე მივიდა ჩან კაი-ში.

ხანკოუ, 1 ივნისი (საკდესი). ანხუეის პროვინციის ჩრდილოეთ-დასავლეთ ნაწილში. მაშველი ძალების ჩასვლის შემდეგ, იაპონიის ჯარებმა 31 მაისს დილით კვლავ დაიწყეს შეტევა ქალაქ ბოსიანზე. უკანასკნელი ცნობებით, ჩინეთის ჯარებმა დასტოვეს ქალაქი.

ცნობები ცენტრალურ ჩინეთის ფრონტებზე არსებული მდგომარეობის შესახებ არ მოიპოვება.

საგაზაფხულო თესვა კოლმეურნეობებში

მიწსახკომის 1 ივნისის ცნობებით

რაიონები	საგაზაფხულო კულტურების თესვის გეგმა ჰექტ.	საგაზაფხულო კულტურების თესვის შესრულება პროცენტებით	მათ შორის მარცვლეული და ცერცვისებრი კულტურების თესვა ჰექტ.	მარცვლეული და ცერცვისებრი კულტურების თესვის შესრულება პროცენტებით
ახალქალაქი	29474	93,4	21703	97,3
ბოგდანოვკა	11543	79,3	10502	91,3
ახალციხე	6416	100,8	4302	99,8
ადიგენი	2070	145,3	1776	157,2
ასპინძა	4775	136,6	3994	146,3
ხაშური	19338	91,3	14944	91,6
გორი	12878	90,7	10565	100,1
კასპი	8267	98,4	6146	103
ბორჯომი	3631	90	3116	91,6
გურჯაანი	8024	99,1	4517	98,6
სიღნაღი	19431	103,1	8866	104,1
თელავი	8227	99,6	7449	102,6
ყვარელი	3299	95,7	2115	98
ლაგოდეხი	6827	97,9	2600	100
თბილისი	10312	95,5	7521	102,2
ყარაიაზი	3448	98,7	783	105,8
ბორჩალო	4734	98,5	697	132,3
ლუქსემბურგი	4286	103,8	3049	105,1
წალკა	13050	79,1	11342	87,4
დუშეთი	4355	83,3	4018	88,2
ალბულაღი	8085	97,2	6000	105,5
საგარეჯო	11531	95,9	8277	97,1
ბაშკირეთი	4536	93	3305	95,9
თიანეთი	3673	75,2	3501	80,1
ყაზბეგი	25	50	19	63,3
სამხ. ოსეთის ა. ო.	18339	95,7	17427	98,7
ქუთაისი	20090	49,6	17267	100
სამტრედია	9025	93,9	8437	100
წულუკიძე	6732	99	6197	101,4
ვანი	6407	101	5176	101,5
ბაღდათი	4999	91	4464	95,8
ზესტაფონი	7303	96,3	7195	97,6
ჩხარი	7688	99,4	7477	100,1
ჭიათურა	19281	92,6	19025	93,2
ორჯონიკიძე	8690	95,3	8612	98,2
ტყიბული	5313	98,1	5145	99,5
ონი	3751	80	3523	82,7
ამბროლაური	6677	94,9	6548	95,5
ცაგერი	5683	133,1	5655	134
ჭიათურა-სვანეთი	66	153,5	64	160
აბაშა	11685	85,8	10372	88,6
ცხაკაია	8346	79,8	7592	81,9
გეგეჭკორი	9383	96,2	9025	97,3
ზუგდიდი	8211	92,8	7289	95
ხობი	5992	88,4	5922	90
წალენჯიხა	2099	92,9	2056	98,8
ჩხოროწყუ	4100	95,2	3900	100,5
მახარაძე	5124	90,1	4904	95,2
ლანჩხუთი	6291	76,9	6039	95,1
ჩოხატაური	3777	84,4	3613	92,6
ფოთი	338	105,6	306	109,3
აფხაზეთის ასსრ	38287	86,8	30121	89,3
აჭარის ასსრ	5212	97,2	3861	100,8
ს უ ლ	**450.624**	**93,1**	**368.319**	**96,4**

სსრკ მეცნიერებათა აკადემიის საერთო კრება

28 და 29 მაისს მიმდინარეობდა სსრკ მეცნიერებათა აკადემიის საერთო კრება.

მეცნიერებათა აკადემიის პრეზიდენტმა აკადემიკოსმა ვ. ლ. კომაროვმა გააკეთა მოხსენება აკადემიის 1937 წლის მუშაობის შესახებ.

უნდა აღინიშნოს, რომ საერთო კრების ორგანიზაცია არადამაკმაყოფილებელად იქნა ჩატარებული. ანგარიში და მეცნიერებათა აკადემიის მუშაობის 1938 წლის გეგმა აკადემიკოსებმა მხოლოდ კრების გახსნის დღეს მიიღეს.

ანგარიშის განხილვაში მონაწილეობა მიიღეს აკადემიკოსებმა, პროფესორებმა და მეცნიერებათა აკადემიის ინსტიტუტების მეცნიერმა თანამშრომლებმა. კამათში ანგარიში გაკრიტიკებულ იქნა.

მეცნიერებათა აკადემიის სამართლის ინსტიტუტის დირექტორმა პროფესორმა ა. ი. ვიშინსკიმ გაკვირვება გამოსთქვა იმის გამო, რომ ვერც ვ. ლ. კომაროვის მოხსენებაში, ვერც ანგარიშში ვერავითარი გამოსახულება ვერ ჰპოვეს მთავრობის მითითებებმა აკადემიის მუშაობის შესახებ, რომლებიც მოცემული იყო სსრკ სახკომსაბჭოს 8 მაისის სხდომაზე.

მეცნიერებათა აკადემიის ვიცე-პრეზიდენტის აკადემიკოს ჯ. მ. კრჟიჟანოვსკის პასუხიდან სჩანდა, რომ პრეზიდიუმს გადაუწყვეტია იმგვარად „განესაზღვრა“ ანგარიშის განხილვა, რომ გაეკრიტიკებინათ აკადემიის მხოლოდ 1938 წლის გეგმები და არ შეჭხებოდნენ მის წარსულ მოღვაწეობას.

ამ პასუხმა, რა თქმა უნდა, კრება ვერ დააკმაყოფილა.

მეცნიერებათა აკადემიის 1938 წლის გეგმა უზარმაზარი რვეულის სახით მხოლოდ სხდომის წინ დაურიგეს აკადემიკოსებს. სხდომის მონაწილეებს არ შეეძლოთ გასცნობოდნენ გეგმას მთლიანად. მისი განხილვა წვრილმანი შესწორებებით გამოირიცა.

სსრკ მეცნიერებათა აკადემიის მუშაობის 1938 წლის გეგმის შესახებ მიღებულ იქნა შემდეგი დადგენილება:

„მეცნიერებათა აკადემიის საერთო კრება აღნიშნავს:

1. ცალკეული ინსტიტუტების მიერ, მათ აქტივთან ერთად, ჩატარებულ იქნა დიდი მუშაობა გეგმებზე. მთავრობის მითითებათა სეფუძველზე (სახკომსაბჭოს 1938 წლის 8 მაისის სხდომა), და, თუმცა ეს მუშაობა ყველა ჯგუფსა და განყოფილებაში არა ყოფილა სათანადოდ გადამუშავებული, მაგრამ მან თვალსაჩინოდ გააუმჯობესა ძველი გეგმები.

2. მიუხედავად მთელი რივი ძირითადი დეფექტებისა, რომლებსაც კვლავ აქვთ ადგილი მეცნიერებათა აკადემიის ცალკეულ დაწესებულებათა გეგმებში — მათი მრავალ თემიანობა, მეცნიერებათა აკადემიის ვალდებულებათა არასაკმაო მიზანდასახულობა და არასაკმაო დაზუსტებულობა 1938 წლისათვის მიღებული კონკრეტული თემატიკის შესრულების მხრივ, — მეცნიერებათა აკადემიის კრება სთვლის, რომ წარმოდგენილი გეგმა საერთოდ და მთლიანად შესამჩნევი ნაბიჯია წინ მეცნიერებათა აკადემიისა და მის დაწესებულებათა სამეცნიერო-საკვლევო მუშაობის გაუმჯობესებაში.

მეცნიერებათა აკადემიის საერთო კრება ამჟამად შესაძლებლად სთვლის დაამტკიცოს მეცნიერებათა აკადემიის დაწესებულებათა წარმოდგენილი გეგმები და მათ საფუძველზე შედგენილი მეცნიერებათა აკადემიის შეჯამებული გეგმა, რომელიც გადმოცემულია პრეზიდენტის და განყოფილებათა მდივნების მოხსენებებში, და რომელიც არსებითად გათვალისწინებული უნდა იქნას საერთო კრების მიერ გამოთქმული ყველა შენიშვნა, დამატება და მითითება.

3. დაევალოს ვანყოფილებებსა და ჯგუფებს ერთხელ კიდევ მოჰკიდონ ხელი მეცნიერებათა აკადემიის დაწესებულებათა სამუშაოების გეგმის დაზუსტებას, დაჰყონ იგი დარგებად, პრობლემებად, მათი მნიშვნელობის მიხედვით, ვინაიდან ეს საქმიანი მუშაობა ამჟამად შედგენილია მხოლოდ პირველი მიახლოების წესით. ამ მუშაობის წარდგენის ვადაა 21-22 ივნისი.

4. დაევალოს სსრკ მეცნიერებათა აკადემიის პრეზიდიუმს უახლოეს დროში შეუდგეს 1939 წლის გეგმის შედგენას მეცნიერებათა აკადემიის მუშაობის ხუთწლიან გეგმასთან დაკავშირებით“. (საკდესი).

საქართველოს სსრ უმაღლესი საბჭოს დეპუტატობის კანდიდატები

ამხ. ამბროსი მიხეილის-ძე ჭოლოკავა

ამხ. ა. მ. ჭოლოკავა დაიბადა 1900 წელს, წულუკიძის რაიონის სოფელ სუხჩეში, ღარიბი გლეხის ოჯახში.

9 წლის ასაკში ამხ. ჭოლოკავა შეიყვანეს ხონის სამოქალაქო სასწავლებელში, რომელიც დაამთავრა 1916 წელს. სწავლის გასაგრძელებლად საჭირო სახსრის უქონლობის გამო, ამხ. ჭოლოკავამ 1916 წელს მუშაობა დაიწყო კანტორის მოსამსახურედ თბილისის სადგურში.

1918 წელს მენშევიკურმა მთავრობამ ამხ. ჭოლოკავა მობილიზაციით გაიწვია არმიაში. არალეგალური ბოლშევიკური ორგანიზაციის დავალებით, ამხ. ჭოლოკავა მონაწილეობას იღებდა არალეგალური ფურცლების გავრცელებაში თბილისის გარნიზონის ჯარისკაცთა შორის. ამ მუშაობისათვის მენშევიკებმა მას დევნა დაუწყეს, რის გამოც იგი არალეგალურ მდგომარეობაზე გადავიდა და საქართველოში საბჭოთა ხელისუფლების დამყარებამდე ომალებოდა ბორჩალოს მაზრაში.

საქართველოში საბჭოთა ხელისუფლების დამყარების პირველი დღეებიდანვე ამხ. ჭოლოკავა არის წითელი არმიის რიგებში, ხოლო შემდეგ საქართველოს საგანგებო კომისიის — საქართველოს სახელმწიფო პოლიტიკურ სამმართველოს ორგანოებში. ამხ. ჭოლოკავა თავისი ძალღონის დაუზოგავად ებრძოდა ხალხის მტრებს. 1931 წელს, ჯანმრთელობის ცუდი მდგომარეობის გამო, ამხ. ჭოლოკავა იძულებული გახდა თავი დაენებებინა ჩეკისტური მუშაობისათვის. 1933 წელს იგი კვლავ ბრუნდება სამუშაოდ სახელმწიფო პოლიტიკურ სამმართველოს — შინსახკომის ორგანოებში და განაგრძობს თავგანწირულ ბრძოლას კონტრრევოლუციური ელემენტების წინააღმდეგ.

1935 წლიდან ამხ. ჭოლოკავა გადადის პარტიულ სამუშაოზე, რის შემდეგაც მას უკავია მთელი რიგი პასუხისაგები პარტიული და სამეურნეო თანამდებობანი.

ამხ. ჭოლოკავა საკ. კ. პ. (ბ) წევრია 1929 წლიდან. (საქდესი).

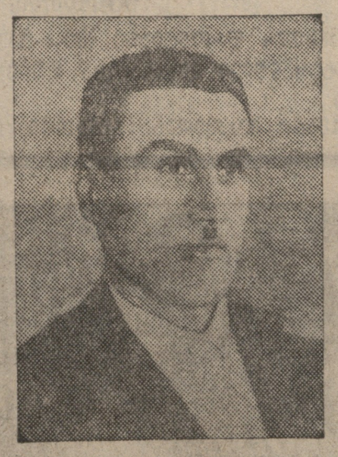

ამხ. გიორგი სულხანის-ძე დარაშვილი

ამხ. დარაშვილი დაიბადა სიღნაღის რაიონის სოფელ ყარდანახში, ღარიბი გლეხის ოჯახში. ამხ. დარაშვილის მამა მოჯამაგირედ მუშაობდა კულაკებთან და მემამულეებთან. ასე იყო საქართველოში საბჭოთა ხელისუფლების დამყარებამდე.

1930 წლიდან ამხ. დარაშვილის მშობლები, და ძმა არიან სოფელ ყარდანახის კოლმეურნეობა „წითელ მარანში“, ცხოვრობენ სასიხარულო, შეძლებული საკოლმეურნეო ცხოვრებით.

მატერიალურმა გაჭირვებამ ამხ. დარაშვილს არ მისცა შესაძლებლობა დაემთავრებინა სოფლის სკოლა. მან სწავლას თავი დაანება 1917 წელს, რათა დახმარებოდა მამას მეურნეობაში, და მუშაობდა კულაკებთან და მემამულეებთან.

მხოლოდ საბჭოთა ხელისუფლების დროს, 1933 წელს, მან დაამთავრა პარტაქტივის კურსები, არსებული საქართველოს კ. პ. (ბ) ცენტრალურ კომიტეტთან.

ამხ. დარაშვილს პარტიული და საბჭოთა მუშაობის დიდი გამოცდილება აქვს. 1934 წელს ის არჩეულ იქნა სამტრესტის კარდანახის საბჭოთა მეურნეობის პარტკომის მდივნად. შემდეგ ამხ. დარაშვილი არჩეულ იქნა კარდანახის სასოფლო საბჭოს თავმჯდომარედ. 1935 წელს ის მუშაობდა საქართველოს კ. პ. (ბ) გურჯაანის რაიკომის ინსტრუქტორად, ხოლო შემდეგ საორგანიზაციო განყოფილების გამგედ.

ამჟამად ამხ. დარაშვილი საქართველოს კ. პ. (ბ) გურჯაანის რაიკომის მეორე მდივანია.

ამხ. დარაშვილი საკ. კ. პ. (ბ) წევრია 1931 წლიდან, ხოლო კომკავშირის წევრი 1925 წლიდან.

ამხ. დარაშვილის კანდიდატურა გატარებულია რეგისტრაციაში საქართველოს სსრ უმაღლესი საბჭოს არჩევნების ყანდაურის № 94 საარჩევნო ოლქის საოლქო საარჩევნო კომისიის მიერ. (საქდესი).

ამხ. დავით ზაქარიას-ძე ცირეკიძე

დავით ზაქარიას-ძე ცირეკიძე დაიბადა 1907 წელს ქალ. ჭუთაისში, ხელოსან-დურგლის ოჯახში. მან სწავლა დაიწყო 1913 წელს ამხ. მონიავას მშობლების სოფლის მეურნეობას მისდევდნენ.

12 წლიდან ამხ. მონიავა მამას ეხმარებოდა მინდვრის სამუშაოებში. სახსრების უქონლობამ საშუალება არ მისცა ამხ. მონიავას სწავლა დაემთავრებინა.

1913 წლიდან 1917 წლამდე ამხ. მონიავა მუშაობდა მტვირთავად ბაქოში, შემდეგ — მერემონტე მუშად რკინიგზაზე. 1917 წელს ამხ. მონიავა სამეგრელოში აქტიურ მონაწილეობას ღებულობს რევოლუციურ მოძრაობაში. ბოლშევიკურ ორგანიზაციებში არალეგალური მუშაობისათვის ამხ. მონიავა დაიპატიმრეს მენშევიკებმა. ამხ. მონიავა პარტიის წევრია 1918 წლიდან.

1921 წელს საქართველოში საბჭოთა ხელისუფლების დამყარების შემდეგ ამხ. მონიავა არჩეულ იქნა საქართველოს კ. პ. (ბ) მარტვილის რაიკომის მდივნად.

ამხ. მონიავა აქტიურ მონაწილეობას იღებდა მენშევიკური ავანტიურის ლიკვიდაციაში 1924 წელს.

1924 წლის სექტემბერში ამხ. მონიავა შევიდა თბილისის სახელმწიფო უნივერსიტეტში და 1928 წელს დაამთავრა ეკონომიური ფაკულტეტი.

1935 წელს ამხ. მონიავა არჩეულ იქნა საქართველოს კ. პ. (ბ) ჩხოროწყუს რაიკომის მდივნად.

ამჟამად ამხ. მონიავა არის სსრ კავშირის კავშირგაბმულობის სახალხო კომისარიატის რწმუნებული საქართველოს სსრ სახკომსაბჭოსთან.

ამხ. მონიავას კანდიდატურა რეგისტრაციაში გაატარა საქართველოს სსრ უმაღლესი საბჭოს არჩევნების ჭიათურა-ხონჯის № 209 საარჩევნო ოლქის საოლქო საარჩევნო კომისიამ. (საქდესი).

ამხ. იაკობ ზოსიმეს-ძე მონიავა

იაკობ ზოსიმეს-ძე მონიავა დაიბადა 1896 წელს სენაკის რაიონის სოფელ ხუხუნში, ღარიბი გლეხის ოჯახში. ამხ. მონიავას მშობლები სოფლის მეურნეობას მისდევდნენ.

12 წლიდან ამხ. მონიავა მამას ეხმარებოდა მინდვრის სამუშაოებში. სახსრების უქონლობამ საშუალება არ მისცა ამხ. მონიავას სწავლა დაემთავრებინა.

1913 წლიდან 1917 წლამდე ამხ. მონიავა მუშაობდა მტვირთავად ბაქოში, შემდეგ — მერემონტე მუშად რკინიგზაზე. 1917 წელს ამხ. მონიავა სამეგრელოში აქტიურ მონაწილეობას ღებულობს რევოლუციურ მოძრაობაში. ბოლშევიკურ ორგანიზაციებში არალეგალური მუშაობისათვის ამხ. მონიავა დაიპატიმრეს მენშევიკებმა. ამხ. მონიავა პარტიის წევრია 1918 წლიდან.

1921 წელს საქართველოში საბჭოთა ხელისუფლების დამყარების შემდეგ ამხ. მონიავა არჩეულ იქნა საქართველოს კ. პ. (ბ) მარტვილის რაიკომის მდივნად.

ამხ. მონიავა აქტიურ მონაწილეობას იღებდა მენშევიკური ავანტიურის ლიკვიდაციაში 1924 წელს.

1924 წლის სექტემბერში ამხ. მონიავა შევიდა თბილისის სახელმწიფო უნივერსიტეტში და 1928 წელს დაამთავრა ეკონომიური ფაკულტეტი.

1935 წელს ამხ. მონიავა არჩეულ იქნა საქართველოს კ. პ. (ბ) ჩხოროწყუს რაიკომის მდივნად.

ამჟამად ამხ. მონიავა არის სსრ კავშირის კავშირგაბმულობის სახალხო კომისარიატის რწმუნებული საქართველოს სსრ სახკომსაბჭოსთან.

ამხ. მონიავას კანდიდატურა რეგისტრაციაში გაატარა საქართველოს სსრ უმაღლესი საბჭოს არჩევნების ჭიათურა-ხონჯის № 209 საარჩევნო ოლქის საოლქო საარჩევნო კომისიამ. (საქდესი).

ამხ. აბრამ სიმონის-ძე კეზერაშვილი

ამხ. კეზერაშვილი დაიბადა თბილისში 1906 წელს. მისი მამა მუშაობდა ვაჭართან ნოქრად, თვეში ღებულობდა 20 მანეთს და ამ ფულით უნდა შეენახა 6 სულისაგან შემდგარი ოჯახი.

1915 წელს 9 წლის კეზერაშვილი მიაბარეს ებრაულ სკოლაში. ოჯახის მძიმე მატერიალური მდგომარეობის გამო იგი იძულებული იყო მიეტოვებინა სწავლა და გამხდარიყო გაზეთების დამტარებელი.

1927 წელს ამხ. კეზერაშვილი შეიდა კომკავშირის რიგებში და დიდი მუშაობა ჩაატარა ახალგაზრდობას შორის, უმთავრესად, ქართველებრაელ ახალგაზრდობას შორის.

1931 წელს, თბილისის ტრამვაის პარკის მუშად ყოფნის დროს, იგი მიღებულ იქნა პარტიის წევრობის კანდიდატად, ხოლო 1932 წელს გადაყვანილ იქნა პარტიის წევრად და არჩეულ იქნა ტრამვაის მოძრაობის დარგის კომკავშირული უჯრედის მდივნად. 1933 წელს იგი აირჩიეს ტრამვაის სალიანდაგო განყოფილების პარტიული უჯრედის მდივნად. ამის შემდეგ იგი სწავლობდა პარტიული აქტივის კურსებზე ბორჯომში და ეკავა მთელი რიგი პასუხსაგები თანამდებობანი პარტიულ და კომკავშირულ სამუშაოზე.

1936 წელს არჩეულ იქნა საქართველოს ალკკ თბილისის ორგანიზაციის ლენინის რაიკომის მდივნად, ხოლო 1937 წლის აგვისტოში გადავიდა სამუშაოდ ავტოსარემონტო ქარხნის პარტკომის მდივნად, გასული წლის ნოემბრიდან ასრულებს საქართველოს კ. პ. (ბ) ქასპის რაიკომის მდივნის მოვალეობას. (საქდესი).

რაიონული პარტიული კონფერენციები

ყაზბეგი

საქ. კ. პ. (ბ) ყაზბეგის რაიონული პარტიული კრება დაიწყო 30 მაისს და 2 დღეს გაგრძელდა. ხელმძღვანელი ორგანოების არჩევის შემდეგ რაიკომის განვლილი მუშაობის შესახებ მოხსენება გააკეთა რაიკომის მდივანმა ამხ. დ. წიკლაურმა. კრებაზე მოსმენილ იქნა აგრეთვე სარევიზიო კომისიის საანგარიშო მოხსენება.

მოხსენების ირგვლივ გამართულ კამათში მონაწილეობა მიიღეს ამხანაგებმა: ნ. კასაევმა, ს. სუჯაშვილმა, გ. ხეთაგურმა, რ. ზაუტაშვილმა და სხვებმა, სულ 21 კაცმა. მოკამათეებმა მკაცრად და გაბედულად გააკრიტიკეს პარტრაიკომისა და ზოგიერთი პირველადი პარტორგანიზაციის მუშაობის სუსტი მხარეები.

კამათში გამოსულთა და თვით მომხსენებლის სიტყვებიდან გამოირკვა, რომ სუსტად არის დაყენებული პარტიული სწავლება. ზოგიერთ პირველადს პარტორგანიზაციასთან არ არსებობს პოლიტწრე (სოფ. ჯუთა, გვიმრა), ხოლო სადაც არსებობს, მსმენელები ხშირად აკლდებიან მეცადინეობას. არადამაკმაყოფილებელია აგრეთვე თანამგრძნობთა შორის მუშაობა, ნაკლები ყურადღება ექცევა პარტიაში ახალ წევრთა მიღებას. არის ისეთი პირველადი პარტიული ორგანიზაციები, რომლებსაც არცერთი განცხადება არ გახუხლავთ პარტიაში ახალ წევრთა მიღების შესახებ (სოფ. გუდაური, გვიმრა).

მოკამათეებმა აღნიშნეს აგრეთვე, რომ პარტიული ორგანიზაცია სუსტად ხელმძღვანელობს კომკავშირს, ხშირად არ მოწმდება პარტრაიკომისა და პირველადი პარტორგანიზაციების დადგენილებათა შესრულება. მკაცრად გააკრიტიკეს აგრეთვე რაიონული კოოპერაციისა და რაიაღმასკომის თითქმის ყველა განყოფილების და განსაკუთრებით მიწგანის მუშაობა.

რაიონულმა პარტიულმა კრებამ რაიკომის განვლილი მუშაობა დამაკმაყოფილებლად შეაფასა და მომავალი მუშაობისათვის მიიღო პრაქტიკული ღონისძიებანი.

რაიკომის შემადგენლობაში არჩეულ იქნა 9 ამხანაგი, სარევიზიო კომისიაში—3.

კრების დამთავრების შემდეგ შედგა რაიკომის პლენუმი. სხდომაზე რაიკომის პირველ მდივნად არჩეულ იქნა ამხ. დ. წიკლაური, მეორე მდივნად—ამხ. პ. მკერვალიშვილი.

ქობულეთი

25-26 მაისს ჩატარდა ქობულეთის რაიონის მე-12 პარტკონფერენცია. კონფერენციამ მეუხარე ტაშით საპატიო პრეზიდიუმში აირჩია ამხანაგი სტალინი და პოლიტბიუროს მთელი შემადგენლობა, აგრეთვე ამხანაგები: ლ. ბერია, გ. დიმიტროვი, ერნსტ ტელმანი და ხოზე დიასი.

პარტკონფერენციამ მოისმინა რაიკომის მდივნის მოვალეობის ამსრულებლის ამხ. ა. მელაძის მოხსენება და სარევიზიო კომისიის ანგარიში. მოხსენებათა გარშემო გამართულ კამათში მონაწილეობა მიიღო 24 კომუნისტმა.

სიტყვებით გამოსულმა ამხანაგებმა: გ. რუსიძემ, მ. დარჩიამ, პ. ჭინჭარაძემ, ვ. გოგიტიძემ, მ. ზოიძემ, მ. გოგიტიძემ, გ. დობორჯგინიძემ და სხვ. მკაცრად გააკრიტიკეს რაიკომის მუშაობა. მოკამათეებმა აღნიშნეს, რომ პარტრაიკომი სუსტად ხელმძღვანელობდა პარტიული განათლების საქმეს. რაიონში არსებულ ყველა ტიპის 33 პოლიტსკოლაში მხოლოდ მიმდინარე წლის თებერვლიდან ტარდება მეცადინეობა პროგრამის მიხედვით. დღემდე არ მომხდარა არცერთი პოლიტსკოლის გამოშვება. მოწესრიგებული არ არის პროპაგანდისტთა სემინარის მუშაობა. რაიონის პარტკაბინეტი მომარაგებული არ არის სათანადო ლიტერატურით, არ ტარდება ზეგუფური და ინდივიდუალური კონსულტაციები პროპაგანდისტებთან და აგიტატორებთან.

გამოირკვა, რომ ზოგიერთ პირველად პარტორგანიზაციაში მოუწესრიგებელია პარტიული მეურნეობა, მუხვასტატეს, ალამბრის და გერანის საბჭოთა მეურნეობების და სოფ. ქობულეთის ტერიტორიულ პირველად პარტორგანიზაციებში პარტიული დოკუმენტები ინახება უბრალო ხის ყუთებში. კიდევ მეტი ორგანიზაციის სად. ჩაქვის პარტორგანიზაციის პარტორგს ამხ. ა. გამრეკელაშვილს პარტდოკუმენტები საცხოვრებელ ბინაში აქვს შენახული.

მოკამათეები აღნიშნავდნენ რაიმიწგანის, ჩაის კანტორის, განათლების განყოფილებისა და რაიონის სახალხო სასამართლოს ცუდ მუშაობას. ლაპარაკობდნენ აგრეთვე რაიაღმასკომის მიერ სასოფლო საბჭოების ცუდ ხელმძღვანელობაზე, ქალაქის კეთილმოწყობისა და ბინათმშენებლობის საქმეში არსებულ ნაკლოვანებებზე, კომკავშირისადმი პარტიული ხელმძღვანელობის სისუსტეზე და სხვ.

კონფერენციამ რაიკომის მუშაობა დამაკმაყოფილებლად ჩასთვალა და მიიღო პრაქტიკული ღონისძიებანი შემდგომი მუშაობის გაუმჯობესებისათვის.

კონფერენციამ აირჩია რაიკომის პლენუმის წევრებად 25 კაცი, კანდიდატებად 9. სარევიზიო კომისიაში არჩეულია 5 კაცი; აჭარის პარტორგანიზაციების მე-17 პარტკონფერენციაზე გასაგზავნად გადამწყვეტი ხმის უფლებით არჩეულია 19 დელეგატი, სათათბირო ხმის უფლებით—5.

კონფერენციის დამთავრების შემდეგ შეიკრიბა ახლადარჩეული რაიკომის პლენუმი, რომელმაც აირჩია რაიკომის ბიუროს 7 წევრისა და 2 კანდიდატის შემადგენლობით.

პლენუმმა რაიკომის პირველ მდივნად აირჩია ამხ. ალექსანდრე მელაძე, მეორე მდივნად—ამხ. შეიმედ ზოიძე, მესამე მდივნად—ამხ. მიხეილ დარჩია.

პარტკონფერენციის მუშაობაში მონაწილეობა მიიღო საქ. კ. პ. (ბ) აჭარის საოლქო კომიტეტის მდივანმა ამხ. ა. საჯაიამ.

კ. ლომგორჯგინიძე

მახარაძე

მახარაძე, 3 ივნისი (საქდესი). პირველ და ორ ივნისს მიმდინარეობდა მახარაძის რაიონის მეექვსე პარტიული კონფერენცია. კონფერენციამ საპატიო პრეზიდიუმში მეუხარე ოვაციებით აირჩია ამხანაგი სტალინი და პოლიტბიუროს მთელი შემადგენლობა, აგრეთვე ამხანაგები: ბერია, დიმიტროვი და ტელმანი.

რაიკომის მუშაობის შესახებ საანგარიშო მოხსენებით გამოვიდა რაიკომის მდივნის მოვალეობის აღმსრულებელი ამხ. გიორგი თვალჭრელიძე.

მოხსენების გამო კამათში მონაწილეობა მიიღო 31 კომუნისტმა, კამათში გამოსულმა ამხანაგებმა გააკრიტიკეს რაიკომის მუშაობა.

კონფერენციაზე აღინიშნა პარტიაში ახალწევრთა მიღების გაჭიანურება, რასაც ადგილი ჰქონდა რაიონული კომიტეტის სუსტი მუშაობის გამო. რაიკომს დღემდე გაუხილველი აქვს პირველადი ორგანიზაციების მიერ პარტიის რიგებში მიღებული 87 ამხანაგის განცხადება. ზოგიერთ პირველად პარტიულ ორგანიზაციას, როგორიცაა: მთისპირი, ასკანა, ვაკიჯვარი და თავდაცვაავიაქიმის რაისაბჭო საანგარიშო პერიოდში არცერთი კაცი არ მიუღია.

კონფერენციამ რაიონული კომიტეტის მიერ ჩატარებული მუშაობა საანგარიშო პერიოდში ჩასთვალა დამაკმაყოფილებლად და პოლიტიკური ხაზი—სწორად.

შემდეგ არჩეულ იქნა რაიკომის პლენუმი 41 წევრისა და 13 კანდიდატის შემადგენლობით. კონფერენციამ მისასალმებელი დეპეშები გაუგზავნა მშრომელთა საყვარელ ბელადს ამხანაგ სტალინს და საქართველოს ბოლშევიკების ნაკად ხელმძღვანელს ამხანაგ ბერიას.

2 ივნისს, საღამოს შესდგა რაიკომის პლენუმი, პლენუმმა აირჩია რაიკომის ბიუროს 5 წევრისა და 2 კანდიდატის შემადგენლობით.

რაიკომის პირველ მდივნად არჩეულია ამხანაგი გიორგი თვალჭრელიძე, მეორე მდივნად ამხ. ლონგინოზ მახარაძე და მესამე მდივნად—ამხ. მიტო გელაშვილი. კონფერენციის მუშაობაში მონაწილეობას იღებდა საქ. კ. პ. (ბ) ც. კ-ის წარმომადგენელი ამხ. ს. მამულოვი.

საარჩევნო ფიცი

26 კომუნარის მე-18 საარჩევნო ოლქის საოლქო საარჩევნო კომისიის წევრები როდი მოელოდნენ, რომ ხალხი დანიშნულ დროზე ადრე გამოცხადდებოდა. ჯერ ექვსი საათი არ შესრულებულიყო, მაგრამ საზეიმოდ მორთული მერვე სკოლის ეზო სავსე იყო ამომრჩევლებით.

— მოდის... დაიძახა ვიღაცამ და 800 ამომრჩეველმა თვალი სკოლის ეზოს კარებს მიაპყრო. მალე წითელ მაგიდასთან გამოჩნდა ჩვენი ქვეყნის სასახელო შვილი, საქართველოს უმაღლესი საბჭოს დეპუტატობის კანდიდატი ივანე ვლადიმერის-ძე ტიულენევი.

პირველი მისასალმებელი სიტყვა წარმოსთქვა მეშვიდე უბნის ნდობით აღჭურვილმა პირმა ჰოლოშვილმა.

მე-7 უბნის დიასახლისთა სახელით გამოვიდა ნინო ოსაძე. მის სიტყვებში საბჭოთა სოციალისტური წყობილებისადმი უსაზღვრო სიყვარული მოისმოდა.

შემდეგ ილაპარაკა მარო გაბრიელიანცმა. მან შეკრებილ ხალხს მეფისა და მენშევიკ-დაშნაკების უღელ ქვეშ მგმინავი მშრომელი ქალის ბედი გაახსენა და თან დაუმატა, რომ რასაც ჩვენი ქვეყნის ქალი მოესწრო, კაპიტალისტური ქვეყნების მშრომელთათვის მხოლოდ ტკბილი ოცნებაა.

დიასახლისმა ელენე იანკოვამ პირველი მისასალმებელი სიტყვები ბრძენთა-ბრძენს დიდ სტალინს უძღვნა.

საბჭოთა ხელისუფლების დროს აღზრდილ ტექნიკოს ასლამაზოვს „სტროიკონტორის“ პარტორგი რ. თარხანოვი სცვლის. ყველა გამოსთქვამს რწმენას, რომ მათი დეპუტატობის კანდიდატი ტიულენევი გაამართლებს ამომრჩეველთა ნდობას და ღირსეულად შეასრულებს დეპუტატობის საპატიო მოვალეობას.

დასასრულ სიტყვა სტალინური ბლოკის კანდიდატს ტიულენევს ეძლევა.

— პარტიამ და ხალხმა საპასუხისმგებლო საქმე დამავალა, — სთქვა ტიულენევმა, — აღვზარდო თქვენი შვილები, ძმები და ქმრები ჩვენი ბედნიერი აწმყოს თვალდაუხუჭველ გუშაგ წითელ ჯარში. აღვზარდო ისე, რომ ფაშისტურმა ღორის დინგებმა ჩვენს ბოსტანში შემოჰკრა ვერ გაბედონ. ვაი მას, ვინც ჩვენი დიადი სამშობლოს საზღვართა ხელყოფას გაბედავს.

ეზოში ამომრჩევლები სიხარულით შეტოკდნენ და სარდლის ფიცს აპლოდისმენტებით შეხვდნენ.

ო. მგალაძე

პროფკავშირებმა უნდა გააძლიერონ არჩევნებისათვის მზადება

ლ. ჟაშაკაშვილი

საქართველოს მშრომელნი 12 ივნისს აირჩევენ საქართველოს სსრ უმაღლესი საბჭოს დეპუტატებს.

ჩვენში სახელმწიფო მმართველობის უმაღლესი ორგანოების არჩევნები მშრომელთა საყოველთაო-სახალხო დღესასწაულია. ჩვენი მშრომელები დიდი სიხარულით აძლევენ თავიანთ ხმებს საბჭოთა ქვეყნის ერთგულ შვილებს. კაპიტალისტურ ქვეყნებში კი „დემოკრატიული“ არჩევნები ძალადობისა და მუქარის ქვეშ ტარდება.

12 ივნისამდე დიდი დრო აღარ დარჩენილა. დარჩენილ დროში პროფკავშირებმა უდიდესი როლი უნდა ითამაშონ არჩევნებისათვის მშრომელი მოსახლეობის დარაზმვისა და მომზადების საქმეში.

კავშირის თვითეული წევრი ისე უნდა მოვამზადოთ, რომ მან შესძლოს უხელმძღვანელოს არჩევნებამდე და არჩევნების დროს მშრომელთა ფართო მასებს, რომ პროფკავშირის მრავალი ასეული ათასი წევრიდან გვყვანდნენ საუკეთესო აგიტატორები და პროპაგანდისტები.

როგორ მუშაობენ საქართველოს პროფორგანიზაციები სსრ უმაღლესი საბჭოს არჩევნებთან დაკავშირებით?

პროფორგანიზაციებმა არჩევნებისათვის მოსამზადებელი მუშაობა ძირითადად თავის დროზე გაშალეს. მრავალმა ადგილკომმა და მუშკომმა ფართოდ ჩააბა პროფკავშირული მასები არჩევნებისათვის მზადებაში, ზოგმა კი სრულიად დაივიწყეს ფრიად საპასუხისმგებლო საქმე.

საქ. სოცუზრუნველყოფის სახალხო კომისარიატის ადგილკომი (თავმჯდომარე — ამხ. ზ. კაშმაძე) მიმაგრებულია კიროვის რაიონის № 12 აგიტპუნქტზე, სადაც ამავე კომისარიატის პირველადი პარტორგანიზაციის დახმარებით, უბნის მთელი შეუკავშირებელი მოსახლეობა ჩაბმულია დებულების შემსწავლელ წრეებში. აქ სულ 8 წრეა ჩამოყალიბებული 230 მსმენელით. კავშირის წევრთა აქტივიდან პუნქტზე 12 აგიტატორი და 8 პროპაგანდისტია მიმაგრებული.

ტყისა და დაცურების მუშაკთა პ/კ ჭუთაისის კომიტეტს ჩამოყალიბებული აქვს ორი პროფპოლიტწრე, რომლებშიც 45 მსმენელია გაერთიანებული. ქართულის არმცოდნეთათვის წრის ჩამოყალიბება მუშკომმა ვერ შესძლო, რის გამო კავშირის რუსი წევრები დებულების შემსწავლელი წრეების გარეთ არიან დარჩენილნი. მუშკომმა საარჩევნო უბანზე მხოლოდ ორი ამხანაგის მიმაგრება მოახერხა.

ტყისა და დაცურების კავშირის მუშკომს (ტყიბული) დღემდე არ ჩამოუყალიბებია საქ. სსრ უმაღლესი საბჭოს არჩევნების დებულების შემსწავლელი წრეები. მუშკომის თავმჯდომარე ბოჭორიშვილი სამუშაოს თავს ვერართმევს.

თბილისის გზების მშენებლობის მუშათა კომიტეტთან დებულების შემსწავლელ 20 წრეში 500 მსმენელია გაერთიანებული. აქ ყველა წრე უზრუნველყოფილია საჭირო ლიტერატურით. არ არის მეცადინეობის ჩაშლის არცერთი შემთხვევა. კარგია ათვისების ხარისხიც. პირველადი პარტორგანიზაცია ყოველდღიურ დახმარებას უწევს პროფორგანიზაციას.

გზატკეცილების პროფკავშირის ბათუმის საუბნო კომიტეტი წინაარჩევნო მუშაობას სუსტად ატარებს. აქ კავშირის 280 წევრია, დებულების შემსწავლელ წრეებში კი მხოლოდ ასი კაცია ჩაბმული.

გზატკეცილთა მშენებლობის პროფკავშირის სოხუმის ორგანიზაციაში დებულების სწავლება დიდხანს მივიწყებული იყო. მხოლოდ რესპუბლიკური კომიტეტის ჩარევის შემდეგ მოხერხდა აქ დებულების შემსწავლელი წრეების ჩამოყალიბება.

საზკვების კავშირის ბათუმის რაიონულ კომიტეტს ცხარბიელო მდგომარეობა არა აქვს. თუმცა აქ დებულების შემსწავლელი წრეები არსებობენ, მაგრამ მეცადინეობისა და ათვისების ხარისხი ძალიან დაბალია, რადგან პროპაგანდისტები მეცადინეობაზე მოუმზადებელი ცხადდებიან.

პროფკავშირები უდიდეს სახალხო დღესასწაულს — საქ. სსრ უმაღლეს საბჭოს არჩევნებს უნდა შეხვდნენ საუკეთესო მაჩვენებლებით. საწარმოებში სტახანოვური მოძრაობისა და სოცშეჯიბრება-დამკვრელობის უფრო ფართოდ გაშლით. კავშირის თვითეულმა წევრმა უნდა გაამართლოს პარტიის ნდობა და არჩევნებს შეხვდეს საწარმოო გეგმების გადაჭარბებით შესრულებით. მათ ერთი წუთითაც არ უნდა დაივიწყონ გამოშვებული პროდუქციის ხარისხისათვის, შრომის დისციპლინის განმტკიცებისათვის და მავნებლობის შედეგების საბოლოო ლიკვიდაციისათვის ბრძოლა. პროფორგანიზაციები უფრო მეტად უნდა ეხმარებოდნენ პარტიას მასების პოლიტიკურად აღზრდის საქმეში. კიდევ უფრო მეტი გამბედაობით უნდა გამოვამჟღავნოთ ყოველდღიური მუშაობის ნაკლოვანებანი და დავსახოთ ღონისძიებანი მათი გამოსწორებისათვის.

უნდა გვახსოვდეს, რომ სახელმწიფო მმართველობის უმაღლესი ორგანოების არჩევნები ტარდება კაპიტალისტური გარემოცვის პირობებში, რომ შინაური და გარეშე მტრები ყოველნაირად შეეცდებიან ხელი შეგვიშალონ ამ დიდი საქმის წარმატებით ჩატარებაში. უნდა გვახსოვდეს ამხანაგ სტალინის სიტყვები: „ვიდრე კაპიტალისტური გარემოცვა არსებობს, ჩვენში იარსებებენ მავნებლები, ჯაშუშები, დივერსანტები და მკვლელები, რომელთაც უცხოეთის სახელმწიფოთა აგენტები ჰგზავნიან ჩვენს ზურგში?“. ეს გვავალებს დროზე გამოვამჟღავნოთ ქვეწარმავლები, გაცოფებული ძაღლები. „დაე იცოდნენ მტრებმა, რომ ყველა, ვინც შეეცდება ხელი აღმართოს ჩვენი დიადი პარტიისა და ხალხის ნებისყოფის წინააღმდეგ, ამხანაგ სტალინის ნებისყოფის წინააღმდეგ, — დაუნდობლად იქნება გასრესილი და მოსპობილი“ (ლ. ბერია).

პროფესორი ი. ბერიტაშვილი თავის ამომრჩევლებთან

თბილისის რაიონის მარტყოფის № 34 საარჩევნო ოლქის ახალსოფლის სასოფლო საბჭოს მეხუთე და მეექვსე საარჩევნო უბნის 500-მდე ამომრჩეველი შეხვდა თავის კანდიდატს, პროფესორ ივანე სოლომონის-ძე ბერიტაშვილს.

აქ ბევრს ლაპარაკობდნენ ჩემს მეცნიერულ მუშაობაზე. ჩემს წარმატებას ამ დარგში უნდა ვუმადლოდე ლენინ-სტალინის პარტიას, საბჭოთა ხელისუფლებას, ზურმუხტოვან საქართველოს მშრომელ ხალხს. უდიდეს ბედნიერებად მიმაჩნია ამ ხალხის დეპუტატობა. პირობას გაძლევეთ, უფრო მეტი ენერგიით და თავდაუზოგავად ვემუშაო მეცნიერულ ფრონტზე, მეტი ენერგიით და თავდადებით ვემსახუროო მშრომელ ხალხს, ვადავცე ახალგაზრდა თაობას ის მეცნიერული ცოდნა, რომელიც მე გამაჩნია. მხურვალე მადლობას უძღვნი მარტყოფის საარჩევნო ოლქის ამომრჩევლებს, რომლებმაც უდიდესი პატივი დამდეს და წამომაყენეს საქ. სს რესპუბლიკის უმაღლესი საბჭოს დეპუტატობის კანდიდატად, — ამთავრებს თავის სიტყვას ამხ. ი. ბერიტაშვილი. (საქდესი).

ჩაის ფოთლის დამზადება

„საქჩაის“ 1 ივნისის ცნობებით

რაიონები	ჩაის ფოთლის დამზადების გეგმა ტონობით	ჩაის ფოთლის დამზადების პირველ ტონობით	ჩაის ფოთლის დამზადება ტონობით	წინა წლის შესაბამისი პერიოდის შედარებით %	გეგმის შესრულების პროცენტობით
ბათუმი	1360	328,6	283,8	20,9	86,4
ქობულეთი	6680	1604,2	1059,8	15,9	66,1
სულ აჭარის ასსრ	8040	1932,8	1343,6	16,7	69,5
გალი	2290	493	565,5	24,7	114,7
ოჩამჩირე	1170	257,4	276,5	23,6	107,4
სულ აფხაზეთის ასსრ	3460	750,4	842	24,3	112,2
მახარაძე	8555	1926,5	1493	17,5	77,5
ჩოხატაური	1050	241,5	213,5	20,3	88,4
ლანჩხუთი	3200	736	515,3	16,1	70
სამტრედია	200	42	48,5	24,3	115,5
წულუკიძე	725	154,6	190	26,2	122,9
ჭუთაისი	180	36	40,8	22,7	113,3
ტყიბული	375	78,8	74,7	19,9	94,8
ცხაკაია	900	198	222,8	24,8	112,5
გეგეჭკორი	1929	406,8	454,3	23,6	111,7
ზუგდიდი	3934	853	941,9	23,9	110,4
წალენჯიხა	1208	247	334,4	27,7	135,4
ჩხოროწყუ	964	212	224,5	23,3	105,9
ხობი	280	61,3	85,1	30,4	138,1
სულ	35.000	7.877	7.024	20,1	89,2

გამარჯვებული ხვდება ლიხნი საქართველოს და აფხაზეთის უმაღლესი საბჭოების არჩევნებს

წინაათ

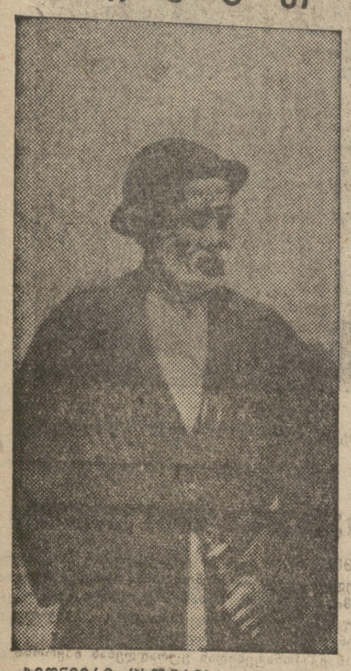

გედნიერი ცხოვრება, მშვენიერი ბუნება, შესანიშნავი ჰავა ხელს უწყობს საბჭოთა აფხაზეთის მშრომელთა დღეგრძელობას. დღევანდის არცერთ კუთხეში არ მოიპოვება იმდენი ღრმა მოხუცებული, რამდენიც აფხაზეთშია. აი, ლიხნის ასწლოვანი მცხოვრები **სიდიუ ქვარჩია**. ის აფხაზეთის ცოცხალი მატიანეა, აფხაზი მშრომელი გლეხობის თავისუფლებისათვის გრძოლის მრავალი ეპიზოდის მოგმსწრე. შერვაშიძეების ყოფილ ეზოში, სადაც ამჟამად სოფლის კლუბია აშენებული, იგი ხშირად მოუთხრობს ლიხნის გედნიერ ახალგაზრდობას შაგგალელი წარსულის სამინელეგათა შესახებ.

— აი შერვაშიძეების საგვარეულო ეკლესია — XI საუკუნის ძეგლი. იგი ხან მართლმადიდებელი ეკლესია იყო, ხან მეჩეთი, იმისდამიხედვით, რა რჯულს ღებულობდა აფხაზეთის მფლობელი. აფხაზეთის მთავარმა საფარ-ბეი შერვაშიძემ, გადასცა რა აფხაზეთის მიწა-წყალი და მოსახლეობა რუსეთის ხელმწიფეს ალექსანდრე პირველს „საგულდაგულო ჯუთვნილებად და მონებად“, 1810 წელს მეჩეთის გუმბათზე მთვარის ნაცვლად რკინის ჯვარი აღმართა. რუსეთის თვითმპყრობელობამ ლიხნის ეკლესია და მისი მსახურნი ფართოდ გამოიყენა ხალხის დასაგეზავებლად. დღეს ეკლესია დახურულია. აფხაზეთის მშრომელებმა შეინახეს ის, რაც ისტორიული სიძველე, სადაც დაცულია ძველი საუკუნეების ძართული ფერწერის ნიმუშები.

საუკუნოებრივ სიბნელეში ცხოვრობდა დაბეჩავებული და გაბჩირვებული აფხაზი გლეხი. ისლითა და გვიმრით გადახურული ფაცხა იყო მისი თავშესაფარი.

საბჭოთა ხელისუფლების დაარსებიდან თავისუფლად მშრომელმა, შეიქნა რა შემლებული ცხოვრება, სამუდამოდ დასტოვა სიღარიბის, შიმშილისა და სიღუხჩირის ის მრავალმეტწლეული ძეგლი. ფაცხას ახლა აფხაზეთში მეტსად ნახავთ, გარდა... სოხუმის მხარეთმცოდნეობის მუზეუმისა, სადაც იგი ცოცხლადაა ასახული.

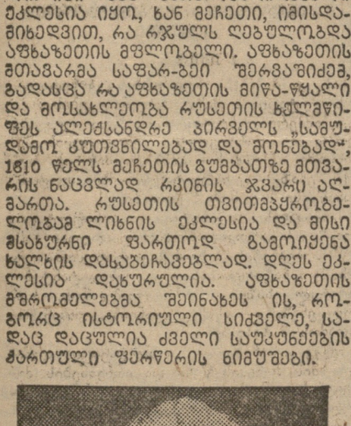

მეფის მთავრობისა და შერვაშიძეების ოჯახს ეძლეოდა — „ჩისთვის?“ და ამ კითხვაზე თვითონვე უპასუხა თავის შესახებ — „მოგზაურობა არზრუმში“.

რუსეთის თვითმპყრობელობა კავკასიაში ცეცხლითა და მახვილით შემოვიდა.

თვითმპყრობელობის მარწუხები მწარედ იგემა თავისუფლების მოყვარულმა აფხაზმა ხალხმაც, რომელიც არაერთხელ აღმდგარა უცხო დამშონებელთა და საკუთარი ფეოდალების წინააღმდეგ.

ბევრია აფხაზეთში მაშინდელი ამბების ცოცხალი მოწმე,—მთელ საუკუნესა და უფრო მეტ ხანს მცხოვრები მოხუცები, რომლებიც მშვენიერად გადმოგვცემენ მშრომელი ხალხის იმდროინდელ ტანჯვა-წვალებას...

○

ათასწლოვანი ცაცხვის ქვეშ ჩამომჯდარმა 97 წლის სიდიუ ქვარჩიამ ბზის ჯოხი ასწია, ვეებერთელა სასახლის ნანგრევებს მიუშვირა და დაიწყო:

— ამ სასახლეში ცხოვრობდნენ ჩვენი მთავრები შერვაშიძეები. ეს ტრიალი მინდორი მათი ეზო იყო. ლიხნი იმ დროს აფხაზეთის სატახტოდ ითვლებოდა. აქ ამუშავებდნენ მთავრები ჩვენს საწამებელ კანონებს, აქედან იწყებოდა ჩვენი ტანჯვა და გასაჭირი.

1810 წელს საფარ-ბეი შერვაშიძემ, ჩვენი ქვეყანა, ხალხი სამუდამოდ მიჰყიდა რუსეთის მეფეს ალექსანდრე პირველს. ამან მეორე მეჩეთი დაგვცა თავს.

მზად ვხვდებით არჩევნებს

ჩვენი სოფლის მშრომელები დიდი სიხარულით ემზადებიან საქართველოს და აფხაზეთის უმაღლესი საბჭოების არჩევნებისათვის, რომელიც 12 ივნისსაა დანიშნული. ამ ისტორიულ დღეს ჩვენი უბანი ყოველმხრივ მომზადებული შეხვდება.

ლიხნის საარჩევნო უბანში (გუდაუთის რაიონი, აფხაზეთის ასსრ) ამჟამად მუშაობს 23 სააგიტაციო წრე, რომლებშიც გაერთიანებულია 754 ამომრჩეველი. წრეების მუშაობაში ჩვენ ფართოდ გამოვიყენეთ როგორც ძველი, ისე ახალი აქტივი. წრეების აგიტატორებად უმთავრესად გამოყენებული არიან ის ამხანაგები, რომლებმაც დიდი აქტივობა გამოიჩინეს სსრ კავშირის უმაღლესი საბჭოს არჩევნების დროს, ან დაწინაურდნენ შემდგომ პერიოდში.

იმ მოხუცებზე, რომელთაც არ შეუძლიათ წრეში სიარული, ინდივიდუალურად მივამაგრეთ აგიტატორები. ასე, მაგალითად, აგიტატორი შიკ ლაზბა მიმაგრებულია მოხუც თადარა გრიგოლიაზე. თადარა უკვე ღრმა მოხუცია, მაგრამ მაინც ეხერგიულად სწავლობს დებულებას.

დებულების შესწავლასთან ერთად ჩვენ აქტიურად გავშალეთ აგიტაცია წამოყენებული კანდიდატების სასარგებლოდ. საქართველოს სსრ უმაღლესი საბჭოს დეპუტატობაზე ჩვენს საარჩევნო ოლქში კენჭისყარელად რეგისტრაციაში გატარებულია ამხ. ვერა ხარაზია, ხოლო აფხაზეთის უმაღლესი საბჭოს დეპუტატობაზე ამხ. ოლღა მახარია. ჩვენი უბნის ამომრჩევლები ორივე კანდიდატს კარგად იცნობენ.

11 მაისს საარჩევნო უბანში უკვე გამოვაკარით ამომრჩეველთა სიები. სიებში გამოტოვებული იყო რამდენიმე ამომრჩეველი, რომლებიც სწრაფად შევიტანეთ დამატებითს სიებში.

არჩევნებს ჩვენ მიღწევებით ვხვდებით. ყველაზე ადრე გუდაუთის რაიონში ჩვენ დავამთავრეთ თესვა და სიმინდის პირველ თოხნას შევუდექით. აგრეთვე ჩვენს საბჭოში მთლიანად ვსპობთ წერაკითხვის უცოდინარობას.

საქართველოს სსრ და აფხაზეთის ასსრ უმაღლესი საბჭოების არჩევნებს ჩავატარებთ უდიდესი აქტივობით — ერთსულოვნად მივცემთ ხმას ლენინ - სტალინის პარტიისა და უპარტიოთა ბლოკის კანდიდატებს.

ივანე ნინუა
გუდაუთის რაიონის ლიხნის სასოფლო საბჭოს თავმჯდომარე

ბედნიერება დამიბრუნდა

მე ახალგაზრდა ამომრჩეველი ვარ. 10 მაისს შემისრულდა 18 წელი.

საარჩევნო ასაკს გასულ წელს მხოლოდ რამდენიმე თვე დამაკლდა. ამან დამიკარგა ბედნიერება მონაწილეობა მიმეღო სსრ კავშირის უმაღლესი საბჭოს დეპუტატების არჩევნებში. მაგრამ დახეთ კიდევ უბედურებას! 12 მაისს გამოჭვეყნდა ჩვენი უბნის ამომრჩეველთა სიები. ხუთჯერ გადავიკითხე ზეწარივით ფართო სია და ჩემი თავი ვერ ვიპოვნე. გამოტოვების მიზეზისათვის საბჭოს მივმართე.

მე მოვითხოვე, გაესწორებინათ დაშვებული შეცდომა. ასეც მოხდა. დამიბრუნდა ბედნიერება:—საარჩევნო ყუთისაკენ საგზური მომცეს.

ახლა მოთმინება აღარ მყოფნის, თუმცა ყოველი დღე მაახლოვებს 12 ივნისს. ამ დღეს მე ჩემი დიდი სამშობლოს ხალხთან ერთად ხმას მივცემ ჩემი ქვეყნის ერთგულ შვილებს.

ი. გერია
18 წლის ამომრჩეველი

მარცხნივ — ბავშვები საბავშვო სახლის წინ; მარჯვნივ ლიხნის საარჩევნო უბანი.

დღევანდელი ლიხნი

იშვიათ სანახაობას წარმოადგენს აფხაზეთი თავისი ბუნებრივი მოხაზულობით. მგზავრის წინ აღმართულია ოსტატურად მოხატული უზარმაზარი ტილო — კავკასიონის ქედის ასეულ კილომეტრზე გაჭიმული სამხრეთ-დასავლეთი ფერდი. მუქი მწვანე საღებავი თანდათან ღებულობს მკრთალ ტონს და ბოლოს ჰორიზონტზე ემთხვევა ლურჯი ცის სივრცეს, რომელზედაც უწესრიგოდ მიყრილია მაქრის თავებივით ამაოთული მთების სილუეტები.

წითელი ფოჩებით შემოქარგული ეტლი გუდაუთიდან ნელა მიგვანჯღრევს აფხაზეთის გულისაკენ — ლიხნისაკენ. გზაზე მას ეწევიან და უკან იტოვებენ უამრავი „გაზი“, „ა-1“, „ზისი“, ათეული ველოსიპედები, საბარგო მანქანები. ძალაუნებურად ფიქრობ, რომ ეს დანჯღრეული ეტლი მოუბრუნებლად მიდის... ისტორიაში.

ნუ დაიზარებთ პატივისცეთ ამ საბრალოს და ცოტა ხნით ისტორიაში გააცილოთ. წარმოიდგინეთ შუა საუკუნეების ქართველი მეფეებისა და მთავრების რეზიდენცია, უზარმაზარი ეზოთი სოფლის შუაგულში, რომელიც დიდი გალავნით არის შემოფარგლული, ზედ მთავრის სასახლე—ციხე-კოშკით, საგვარეულო ეკლესია. გალავანს გარეთ ტყეებია. ტყეებს იქით ჭოხები.

დროთა ვითარებაში ლიხნმა ფერი იცვალა. რუსეთის თვითმპყრობელობამ დაანგრია აფხაზეთის მთავრის სასახლე, რომელსაც 1866 წელს აჯანყებული გლეხობა დაეპატრონა, ფერფლად აქცია ფაცხები, ქოხები. გადაშენებამდე მიიყვანა აფხაზეთის ხალხი. მარტო ორი ისტორიული ობიექტი გადარჩა დიდ ჭარტეხილს — ათასწლოვანი უზარმაზარი ცაცხვი, შერვაშიძეების ყოფ. ეზოში ამართული, და იქვე საგვარეულო ეკლესია, რომელიც ისტორიკოსების მოწმობით მე-11 საუკუნის ნაგებობას წარმოადგენს. ეს ორი ობიექტი მოაგონებს ახლა ლიხნელებს შავბნელ წარსულს. მაგრამ დავანებოთ თავი ისტორიას. ეტლიც მუზეუმში დავტოვოთ. ორიოდე სიტყვა ცხენის შესახებ.

— იშვიათია ლიხნში კოლმეურნე, რომელსაც ცხენი არა ჰყავდეს, — გვეუბნება საბჭოს თავმჯდომარე ამხ. ნინუა.

მართლაც, აფხაზებს ძალიან უყვართ ეს ცხოველი. აფხაზი ნამდვილი ბუდიონოველია. სოფლის საბჭოს წინ გაშლილ დიდ პლატოზე ზშირად იმართება მარუნა. ცხენოსნებს ეჯიბრებიან ველოსიპედისტები. უკანასკნელი ორი წლის განმავლობაში სოფელში 180 ველოსიპედი შეიძინეს.

გზის ორივე მხარეზე ჩამწკრივებულია აგურისა და ხის ახალი სახლები. ისინი არაფრით არ მოგვაგონებენ, რომ აქ ოდესღაც გვიმრით დახურული ფაცხები იდგა. მეჩოგნურეთა სომღერები, „ვოვა-რერა“, „ურმული“ და სხვ. რომლებიც ჩვენ გზაზე აგვედევნა, ყველაზე მჭერმეტყველურად იუწყებიან ლიხნელთა ბედნიერი ცხოვრების შესახებ. ძნელად ნახავთ ისეთ სახლს, სადაც პატეფონი, რკინის საქვე, მაღალხარისხოვანი ავეჯი არ იდგეს. ახალი სახლები კი სოკოებივით იზრდებიან. მარტო გასულ წელს კოლმეურნიებმა აიშენეს 150 ახალი სახლი, მათ შორის 20 აგურისა. მიმდინარე წელს შენდება კიდევ 20 ახალი სახლი.

ახალი ტექნიკური და სუბტროპიკული კულტურების დანერგვის შემდეგ, წელში გაიმართა სოფლის ულარიბესი გლეხობა. კოლმეურნეობაში შესვლამდე კვატატი ნინუას თითქმის არაფერი ჰქონდა, ახლა მან აიშენა აგურის სამთვალიანი სახლი, სამზარეულო; შეიძინა 1 ცხენი, 2 მეწველი ძროხა და ბევრი ცხვარი. პური და წყალი მის სუფრაზე შესცვალა 3-4 თვალხმა სადილმა.

იყო დრო, როცა ახალი წევრის გამოჩენა ოჯახში გლეხისათვის უბედურება იყო. ახლა კი,—

— ქამშიშ კამლიას მისმა ცოლმა მიხუცამ შარშან მე-13 სიხარული შესძინა, — აღტაცებული ამბობენ ლიხნელები.

13 შვილს პატრონი კოლმეურნე ქ. კამლია ვეზობლების დიდი პატივისცემით სარგებლობს. საბჭოთა მთავრობისაგან მან სხვადასხვა დროს ფულად 8000 მანეთი დახმარება მიიღო. წელს იგი იშვიებს აგურის ახალ სახლს. კამლიას 8 შვილი სკოლაში სწავლობს, 3 საბავშვო ბაღშია.

მატერიალური კეთილდღეობის უჩვეულო ზრდამ ხელი შეუწყო მოსახლეობის კულტურული დონის აწევას. 650 ბავშვი სწავლობს ლიხნის 3 სკოლაში. რომელთაგან ერთი სრული საშუალო სკოლაა. 80 ბავშვი საბავშვო ბაღში იზრდება. სოფელში 2 კლუბია. შენდება სამი საბავშვო ბაღა. კულტურამ, სწავლა-განათლებამ სახე უცვალა ლიხნის მოსახლეობას. იქ, სადაც 20-25 წლის წინათ რამდენიმე აზნაური, 1 მამასახლისი, 1 მღვდელი, 1 დიაკვანი, 2 ურიადნიკი, 2 საეკლესიო სკოლის მასწავლებელი იყო, ამჟამად 5 ექიმია, 2 აგრონომი, 2 ტრაქტორისტი, 18 მასწავლებელი და 9 კოლმეურნეობაში გაერთიანებული 723 კოლმეურნე, რომელთა შორის მრავალია მოსავლის საუკეთესო ოსტატი.

სად, რომელ სხვა ქვეყანაში შეხვედრია სოფელი ასეთი მაჩვენებლებით პარლამენტის არჩევნებს? არსად.

იმ ადგილას, სადაც წინათ შერვაშიძეების სასახლე თავხარს სცემდა ორმაგ ექსპლოატაციაში მყოფ აფხაზეთის გლეხობას, ახლა ამართულია ორსართულიანი სრული საშუალო სკოლა, მშვენიერი კლუბი და ლამაზად მოწყობილი საბავშვო სახლი.

კიდევ ერთი დიდი გამარჯვებით ეგებება ლიხნი საქართველოს სსრ და აფხაზეთის ასსრ უმაღლესი საბჭოს არჩევნებს. ესაა წერა-კითხვის უცოდინარობის სრული ლიკვიდაცია. წელს სოფელში წერა-კითხვის უცოდინარობისა და მცირემცოდნეობის 23 ლიკპუნკტი არსებობდა. გარდა ხანგადასული მოხუცებისა, სოფელში წერა-კითხვის 45 უცოდინარი ღა დარჩა. ისინიც ამთავრებენ სწავლას 5 ივნისისათვის, ასე რომ საყოველთაო-სახალხო ბედნიერების დღეს—12 ივნისს ისინი საკუთარი ხელით შეავსებენ საარჩევნო ფურცლებს.

ბ. აბულაძე

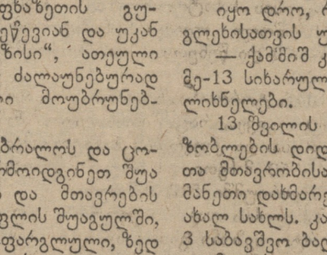

მომღერალი **მაჩუა გეგენავა** თავისი „ფხიერციით“ (საკრავი ინსტრუმენტი)

★

ჩვენი სახელოვანი კანდიდატი

მარტოხელა გლეხს დავით მახარიას არაფრად ესიამოვნა თავისი ღარიბი ფაცხის ახალი მობინადრის, ისიც ქალის, შეძენა და ჩვენებური წესისამებრ ბავშვის დაბადებისას კარებში თოფი არ გაუსვრია. მაგრამ ქალის წამოზრდა დაემთხვა იმ ბედნიერ ხანას, როცა აფხაზეთში საბჭოთა ხელისუფლება დამყარდა. ოლღა მაშინ 10-11 წლისა იყო. როგორც ყველა ახალგაზრდას, ისე ამ პატარასაც საბჭოთა ხელისუფლებამ გაუხსნა გზა სწავლისაკენ. ოლღამ პედაგოგიური განათლება მიიღო და 1930 წელს აბგარხუკის დაწყებითი სკოლის მასწავლებლად დაინიშნა. მალე დაწინაურდა: 1931-1932 წლებში ის უკვე განაგებს ჯვირხვის № 1 სკოლას. 1933-34 სასწავლო წლიდან ინიშნება ლიხნის სრულ საშუალო სკოლაში მასწავლებლად. და იმავე დროს მოსწავლეთა ინტერნატის გამგედ.

ერთი შეხედვით ოლღა მახარიას ბიოგრაფია ჩვეულებრივი და უბრალოა. ისიც ისე, როგორც მისი თაობის ყველა ახალგაზრდის ბიოგრაფია, მდიდარია ინიციატივით, ერთგულებითა და სიყვარულით თავისი მშობლიური ქვეყნისა და ხალხისადმი.

ჯერ კიდევ მოსწავლე იყო, როცა მან თავის მშობლებს წერაკითხვა შეასწავლა. არა ერთმა ათეულმა კოლმეურნემ შეისწავლა მისი დახმარებით წერაკითხვა და დღეს მზადაა საკუთარი ხელით შეავსოს საარჩევნო ბიულეტენი უმაღლესი საბჭოს არჩევნების ბედნიერ დღეს—12 ივნისს.

ოლღა 1929 წლიდან კომკავშირის რიგებშია და ამჟამად საკ. კ. პ. (ბ) წევრობის კანდიდატია. წარჩინებული სასწავლო - აღმზრდელობითი მუშაობისათვის ის რამდენჯერმე დაჯილდოვა აფხაზეთის ასსრ განათლების სახალხო კომისარიატმა.

ლიხნის ამომრჩევლებმა კარგად იციან თავისი კანდიდატის ცხოვრების გზა. უნდა ითქვას, რომ ეს ძალიან მიადვილებს აგიტაციას მის სასარგებლოდ. 35 კაცი მუშაობს ჩემს წრეში, მათ შორის თითქმის ნახევარზე მეტი მოხუცი ამომრჩევლებია, და ყველამ კარგად შეისწავლა თავისი კანდიდატი. მოხუცი ამომრჩევლები — ელისაბედ კილასონია, ჩაგუ გაგულია თავისი ქოლით და სხვ. არაერთხელ მინახავს, რომ ეკითხებოდნენ მოსწავლე ახალგაზრდებს:

— მართლა კარგი მასწავლებელია ოლღა მახარია?

ასევე დაინტერესებული არიან თავისი კანდიდატით სხვა ამომრჩევლებიც.

— ვერ წარმოიდგენ, თამარ, რა უსაზღვრო ბედნიერება განვიცადე, როცა კანდიდატად დამასახელეს. იმ დღიდან ასე მგონია სულ სხვა ვარ— ფრთაშესხმული ადამიანი — მითხრა ერთხელ ოლღამ.

○

მე არასოდეს არ დამავიწყდება ის სურათი, როცა არჩევნების დებულების შემსწავლელ წრეში სოფელ აძლაგარუხის აწ უკვე შეძლებულ კოლმეურნეს დავით მახარიას უთხრეს, დეპუტატად ოლღა დავითის ასული მახარიაა დასახელებული.—მოხუცმა საკუთარ ყურს არ დაუჯერა. ვიღაც, ხუმრობით შეეკითხა კიდეც—იცნობ თუ არა მას და მხარს უჭერ თუ არა მომავალ არჩევნებზე.—მოხუცი წუთით ჩაფიქრდა, სახეზე მკრთალი ღიმილი ჩამოწვა და მთრთოლვარე ხმით შიუგო:

— ოლღა დავითის-ასულ მახარიას? როგორ არა, ვიცნობ... მხარსაც ვუჭერ!..

თამარ აგრბა
ლიხნის უბნის აგიტატორი.

საგმოთა ხელისუფლებამ გააღვიძა აფხაზი ხალხის შემოქმედებითი ენერგია, გამოიყვანა იგი კულტურის ფართო გზაზე.

აი, აფხაზეთის ასს რესპუბლიკის დეპუტატობის კანდიდატი **ოლღა დავითის ასული მახარია**. ის სოფ. ლიხნის საშუალო სკოლის მასწავლებელია — საგმოთა ხელისუფლების მიერ გამოზრდილი. იგი ახლანდელი ბედნიერი და საამური ცხოვრების შვილია. მას არ ახსოვს აფხაზეთის დუხჭირი წარსული და მტკივნეულად დგას თავის ხალხთან ერთად სასიხარულო აღმშენებლო საგუშაგოზე.

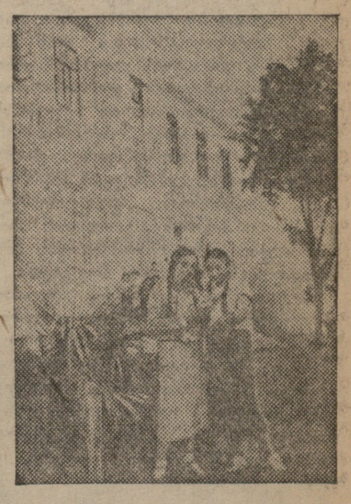

შერვაშიძეების საგვარეულო ეკლესიის პირდაპირ ამართულია ლიხნის სრული საშუალო სკოლა, სადაც ო. მახარია მასწავლებლობს. სკოლის უზარმაზარი ოთხსართულიანი შენობა ჭორიკით დაჰყურებს იმ მიდამოს, სადაც ფინათ მრისხანე ფეოდალი ცხოვრობდა.

ხუთასზე მეტი აფხაზი ბავშვი სწავლობს ამ სკოლაში. მათ შორის მრავალია სწავლის ფრიადოსანი. სკოლასთან მოწყობილია მოსწავლეთა ინტერნატი. სოფლის საბჭოს ეზოს მეორე ბოლოში ამართულია სასოფლო კლუბის შენობა, მოშორებით — საბავშვო ბაღი. ასე იცვალა სახე მთავრის ყოფილმა რეზიდენციამ.

აფხაზეთის სოფლის მეურნეობაში მტკიცედ დამკვიდრდა სუბტროპიკული და ტექნიკური კულტურები. ის მიდამოები, სადაც ფინათ გვიმრის და ჭაობის სხვა მცენარეების მეტი არაფერი იყო, დღეს გაშენებულია თამბაქოს, ტუნგოს, ალანტაციები, მენახეები.

ლიხნში ფინათ ტუნგო უცხო კულტურა იყო, თამბაქოს სათესი ფართობი კი უმნიშვნელო. ითესებოდა მხოლოდ სიმინდი. ახლა სათესი ფართობის დიდი ნაწილი თამბაქოს და ტუნგოს უჭირავთ.

აფხაზეთის მშრომელი მოსახლეობა მტკიცედ დაადგა შეძლებული ცხოვრების გზაზე. სტალინური წესდების საფუძველზე განმტკიცდნენ და გაფიქრდნენ კოლმეურნეობები. ბედნიერია აფხაზეთის კოლმეურნე. ეს ბედნიერება მან მოიპოვა ხალხის მტრებთან,—გერმანია-იაპონიის ფაშისტების ტროცკისტ - ბუხარინელ აგენტებთან, — ბრძოლაში, რომელთაც უნდოდათ დაებრუნებინათ აფხაზეთის შავბნელი წარსული.

ამ მიღწევებით ხვდება ლიხნი საქართველოს სსრ და აფხაზეთის ასსრ უმაღლესი საბჭოების არჩევნებს.

მიმოხილვა — **ბ. აბულაძის**
ფოტო — **ბ. ტოლვაჩევისა**

★

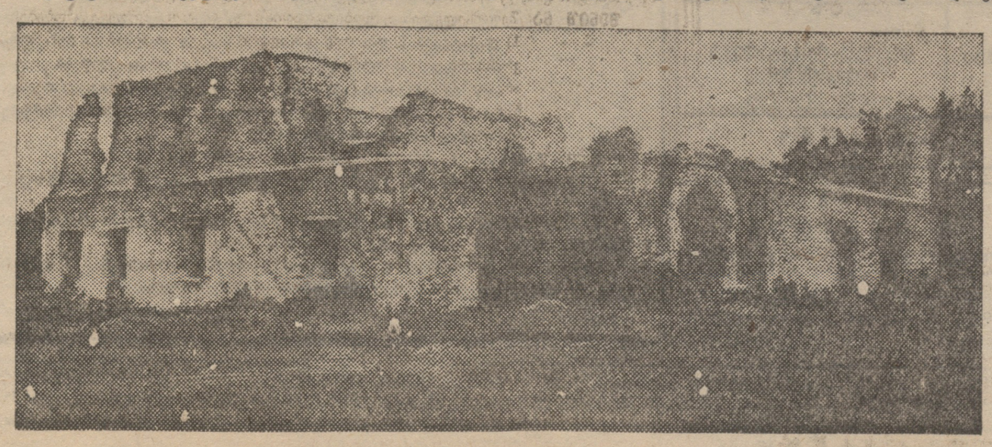

აფხაზეთის მთავრის შერვაშიძის სასახლ ის ნანგრევები.

ЗАРЯ КОММУНИЗМА

Орган Ленинского райкома КП Грузии, Ленинского районного Совета народных депутатов и районного комитета профсоюза работников сельского хозяйства

Издается с 1 января 1930 года

Адрес редакции: 383761, г. Ленинский район, ул. Ленина, 123, тел. 3-18-50

Типография издательства «Ленинский рабочий», г. Ленинский район, ул. Ленина, 123

Индекс 61-184

ЗАКЛЮЧЕНА ДОГОВОРНАЯ КАМПАНИЯ

Сегодня — последний день

ЗАМЕТКА, 2 колонки (Цыганков). Договорная кампания по заготовке и закупке сельскохозяйственной продукции в нашем районе подходит к концу. Сегодня — последний день. Сегодня — последний день, когда можно заключить договор на поставку государству картофеля, овощей, фруктов, винограда, мяса, молока, яиц, шерсти, меда, кукурузы, фасоли, гороха, подсолнечника, табака, чая, цитрусовых, орехов, лекарственных трав, а также на выращивание и откорм крупного рогатого скота, свиней, птицы, кроликов.