პროლეტარებო ყველა ქვეყნისა, შეერთდით!

კომუნისტი

საქ. კ. პ. (ბ) ცენტრალური კომიტეტის, თბილისის კ-ის და ცაკის ორგანო

№ 131 (5232) | პარასკევი, 10 ივნისი 1938 წ. | ფასი 10 კაპ.

დღეს გაზეთში:

გამარჯვებული ქვეყნის კოლმეურნე გლეხობა (მოწვინავე)

საქართველოს სსრ ცენტრალური აღმასრულებელი კომიტეტის დადგენილება თბილისის სახელმწიფო უნივერსიტეტისათვის ამხანაგ **სტალინის** სახელის მიკუთვნების შესახებ (1-ლი გვ.)

საქართველოს სსრ უმაღლესი საბჭოს დეპუტატობის კანდიდატთა ბიოგრაფიები (მე-3 გვ.)

ი. ხანთაძე — მუშათმოძღვართა უუფლებობა გურჯუაზიულ ქვეყნებში (მე-2 გვ.)

რევაზ ჭინჭარაძე — მზიური საბჭოთა აზარა არჩევნების წინ (მე-3 გვ.)

სტახანოვური რეკორდები საქართველოს სსრ უმაღლესი საბჭოს არჩევნების აღსანიშნავად (მე-2 გვ.)

უცხოეთში:

ფაშისტთა პროვოკაციული მოქმედებანი ჩეხოსლოვაკიაში (მე-4 გვ.)

რესპუბლიკელები ენერგიულად იგერიებენ მეამბოხეთა იერიშებს (მე-4 გვ.)

სოციალისტური პარტიის ყრილობაზე (მე-4 გვ.).

საქართველოს კ. პ. (ბ) XI ყრილობის დელეგატთა საყურადღებოდ

საქართველოს კომუნისტური პარტიის (ბოლშევიკების) ცენტრალური კომიტეტი იუწყება, რომ

საქ. კ. პ. (ბ) XI ყრილობა

გაიხსნება **15** ივნისს, საღამოს **7** საათზე რუსთაველის სახ. თეატრის შენობაში

ყრილობის დღის წესრიგი

1. საქ. კ. პ. (ბ) ცენტრალური კომიტეტის ანგარიში.
2. სარევიზიო კომისიის ანგარიში.
3. საქ. კ. პ. (ბ) ცენტრალური კომიტეტის არჩევნები.
4. სარევიზიო კომისიის არჩევნები.

საქ. კ. პ. (ბ) ცენტრალური კომიტეტის მდივანი

ლ. ბერია

*

ყრილობის დელეგატებზე მანდატების გაცემა იწარმოებს 13 და 14 ივნისს დილის 10 საათიდან საღამოს 10 საათამდე და 15 ივნისს დილის 10 საათიდან საღამოს 5 საათამდე — საორგანიზაციო კომისიის ბინაში (შიო ჩიტაძის ქუჩა, № 5, ც. კ-ის შენობის პირდაპირ).

საორგ. კომისიის ტელეფონები: 3—66—20, 3—72—42

გამარჯვებული ქვეყნის კოლმეურნე გლეხობა

ცარიზმისა და მოლალატე მენშევიკების დროს მშრომელი გლეხობა სულს ღაფავდა კაბალური ცხოვრებისაგან. სოფლად შიმშილი და სიღატაკე სუფევდა. ოქტომბრის დიდმა რევოლუციამ საქართველოშიც გამოანათა და ბოლო მოუღო მშრომელი გლეხობის ტანჯვა-ვაებას. გლეხობამ მუშათა კლასის ხელმძღვანელობით დაამხო თავისი მჩაგვრელები და თავისუფლების დროშა აფრიალა. კოლმეურნეობათა ორგანიზაციის სტალინური გეგმის ბრწყინვალედ გამარჯვებამ საკოლმეურნეო სოფელი გაფურჩქნა და აყვავა. საბჭოთა საქართველოს კოლმეურნე გლეხობა დიადი საბჭოთა კავშირის გლეხობასთან ერთად შეძლებული, საამური ცხოვრების ფართო გზაზე გამოვიდა. „ჩვენი საბჭოთა გლეხობა სრულიად ახალ გლეხობას წარმოადგენს. ჩვენში აღარ არიან მემამულეები და კულაკები, ვაჭრები და მევახშეები, რომელთაც შეეძლოთ გლეხთა ექსპლოატირება... საბჭოთა გლეხობა — ეს სრულიად ახალი გლეხობაა, რომლის მსგავსი კაცობრიობის ისტორიას ჯერ კიდევ არ სცოდნია". **(ი. სტალინი).**

კოლმეურნე გლეხობა მუშებთან და ინტელიგენციასთან ერთად ფრიად სასიხარულო დღეებს განიცდის. კიდევ ორი დღე და იგი გახორციელებს თავის უდიდეს მოქალაქეობრივ მოვალეობას. ხმას მისცემს კომუნისტებისა და უპარტიოების უძლეველი სტალინური ბლოკის კანდიდატებს.

უდიდესი წარმატებით ხვდება საკოლმეურნეო სოფელი ამ სახალხო დღესასწაულის დღეს. საბოლოოდ განმტკიცდა ჩვენში საკოლმეურნეო წყობილება, რომელიც წარმოადგენს ერთად-ერთ სწორ გზას, პროდუქტთა სიუხვისაკენ. საბჭოთა საქართველოში ყველა გლეხურ მეურნეობათა 77 პროცენტზე მეტი გაერთიანებულია კოლმეურნეობებში. საქართველოში მნიშვნელოვნად იზრდება სოფლის მეურნეობის მექანიზაციის დონე. ამჟამად საქართველოში არსებობს 48 მტს-ი 2000-მდე ტრაქტორით, 222 კომბაინით და მთელი რიგი სხვა რთული სას.-სამეურნეო მანქანებითა და იარაღებით. სასოფლო-სამეურნეო არტელის სტალინური წესდების გატარებით საქართველოს კოლმეურნეობანი ახალ-ახალ წარმატებებს აღწევენ. „სასოფლო-სამეურნეო არტელის სტალინური წესდების გამოყენება საქართველოს კოლმეურნეობებში გახდა გადამწყვეტ პირობად კოლმეურნეობათა შემდგომი ზრდისა და მათი ორგანიზაციულ-სამეურნეო და პოლიტიკური განმტკიცების საქმეში" (ლ. ბერია).

შარშან ორდენოსანი საქართველოს კოლმეურნეობებმა და საბჭოთა მეურნეობებმა უხვი მოსავალი მიიღეს. ამ უხვ მოსავალში ნათლად მოსჩანს საკოლმეურნეო წყობილების ბრწყინვალე გამარჯვება. მაღალია კოლმეურნეობათა შემოსავალი. შარშან ქობულეთის რაიონის კოლმეურნეობებმა გეგმით გათვალისწინებულ 15.536.481 მანეთის ნაცვლად ფულადი შემოსავალი მიიღეს 16.377.343 მანეთი, ანუ 70,3 პროცენტით მეტი 1936 წ. შედარებით. ზუგდიდის რაიონის სოფ. ორსანტიის კოლმეურნეობის შემოსავალმა შარშან 2.890.800 მანეთს გადააჭარბა. შრომადღეზე აქ კოლმეურნეს 17 მანეთი ერგო.

განუხრელად იზრდება კოლმეურნეთა შეძლებულობა. ლაგოდეხის რაიონის კოლმეურნეობა „შრომის" ბრიგადირმა მ. თანდილაშვილმა ოჯახის სხვა წევრებთან ერთად შარშან 1.069 შრომადღე გამოიმუშავა და კოლმეურნეობიდან მარტო ფულად მიიღო 16.015 მანეთი. მახარაძის რაიონის სოფ. შრომის სერგო ორჯონიკიძის სახელობის კოლმეურნეობის წევრმა კირილე ჩხაიძემ კოლმეურნეობიდან და საკარმიდამო ნაკვეთიდან მიიღო 40.000 მანეთი ფულად. აქვსენტი ხომერიკის ოჯახმა 37.000 მანეთი, ამავე რაიონის სოფ. ნატანების ლ. ბერიას სახელობის კოლმეურნეობის წევრმა გიორგი გორგილაძემ კი 35.400 მანეთი. საკოლმეურნეო მშენებლობაში ბრწყინვალე გამარჯვება მოპოვებულია ლენინ-სტალინის პარტიის, საბჭოთა მთავრობის ბრძნული ხელმძღვანელობის შედეგად.

კოლმეურნე გლეხობის აზრები და ფიქრები მიმართულია ლენინ-სტალინის პარტიისადმი, დიდი **სტალინისადმი**, რომელმაც გლეხობას შეძლებული და ბედნიერი ცხოვრება შეუქმნა. ამიტომ არის, რომ ასე თავდადებით უყვარს კოლმეურნე გლეხობას ბოლშევიკური პარტია, დიდი **სტალინი**. საქართველოს მთელ მშრომელ ხალხთან ერთად კოლმეურნე გლეხობა უდიდეს აღფრთოვანებით შეხვდა ცნობას ხალხთა საყვარელი ბელადის დიდი სტალინის და საბჭოთა მთავრობის მეთაურის ამხანაგ მოლოტოვის თანხმობის შესახებ ქ. ენგელსში საქართველოს სსრ უმაღლესი საბჭოს დეპუტატობის კანდიდატობაზე.

საქართველოს სსრ უმაღლესი საბჭოს დეპუტატობის კანდიდატად ამხანაგ **ლ. ბერიას** წარმოსთქვეს სიტყვები: ბოლშევიკი ქალი, ორდენოსანი ქალბატონი **ნინო ჭიტანავა**,

პ ა რ ტ ი უ ლ ი ც ხ ო ვ რ ე ბ ა

ფოთის საქალაქო პარტიული კონფერენცია

(ფოთი, საკ. კორესპონდენტისაგან)

3-4 ივნისს ჩატარდა საქ. კ. პ. (ბ) ფოთის ორგანიზაციის მე-18 საქალაქო პარტკონფერენცია.

კონფერენციამ მჭიდრო, ოვაციით სავსე პრეზიდიუმში აირჩია ს.ქ. კ. პ. (ბ) ც. კ-ის პოლიტბიუროს დიდი სტალინის მეთაურობით, აგრეთვე ამხანაგები ამხ. ლ. ბერია, ტელმანი და ხოზე დიასი.

3 ივნისს, დილის სხდომაზე მოსმენილ იქნა საქ. კ. პ. (ბ) ფოთის საქალაქო კომიტეტის მდივნის ამხ. ი. გაბისონიას და სარევიზიო კომისიის თავმჯდომარის ამხ. ციურუპას საანგარიშო მოხსენებანი.

მოხსენებათა ირგვლივ გაიმართა გაცხოველებული კამათი. სიტყვებით გამოსული ამხანაგები მკაცრად აკრიტიკებდნენ საქალაქო კომიტეტის მუშაობას. ისინი აღნიშნავდნენ, რომ საქალაქო კომიტეტი სისტემატურად ხელმძღვანელობს პირველადი პარტორგანიზაციებს, ინსტრუქტორები ყველაფერ დახმარებას ვერ უწევენ პირველადი პარტორგანიზაციების პარტკომის მდივნებსა და პარტორგებს, სუსტად სწარმოებს მუშაობა პარტიის რეზერვთან, რის შედეგად პარტიაში ახალ წევრთა მიღება ბევრგან სუსტად არის დაყენებული (საქვაბრობა, წისქვილკომბინატი და სხვ.). ნავსადგურში რუს ამხანაგებს შორის პარტმასობრივი მუშაობის გაშლას არ ექცევა საჭირო ყურადღება და ა. შ.

კამათში მონაწილეობა მიიღო 32 ამხანაგმა.

კონფერენციამ საანგარიშო პერიოდში საქ. კ. პ. (ბ) ფოთის საქალაქო კომიტეტის მიერ ჩატარებული მუშაობა დამაკმაყოფილებლად, ხოლო პოლიტიკური ხასიათით—სწორად.

კონფერენციამ აირჩია საქ. კ. პ. (ბ) ფოთის საქალაქო კომიტეტის პლენუმი 39 წევრისა და 11 კანდიდატის შემადგენლობით.

საქართველოს კ. პ. (ბ) მე-11 ყრილობის დელეგატებად არჩეულია 8 ამხანაგი.

4 ივნისს საღამოს შესდგა საქალაქო კომიტეტის პლენუმის პირველი სხდომა, რომელმაც აირჩია საქალაქო კომიტეტის ბიურო — ამხ. ი. გაბისონიას, ლ. ჯანჯღავას, ი. გაბუნიას, გ. ასანიძის, ი. ლაღიძის, ვ. კაკაძისა და ი. ციმაიას შემადგენლობით.

საქ. კ. პ. (ბ) ფოთის საქალაქო კომიტეტის პირველ მდივნად არჩეულ იქნა ამხ. ი. კ. გაბისონია, მეორე მდივნად—ი. გაბუნია და მესამე მდივნად—გ. ასანიძე.

კონფერენციის მუშაობაში მონაწილეობა მიიღო საქ. კ. პ. (ბ) ც. კ-ის წარმომადგენელმა ამხანაგმა ლ. ჯანჯღავამ.

ზ. ველიძია

წალენჯიხა

(ჩვენი საკ. კორესპონდენტისაგან)

4-5 ივნისს, ჩატარდა წალენჯიხის რაიონის მეორე პარტიული კრება.

კრებამ საპატიო პრეზიდიუმში აირჩია საკ. კ. პ. (ბ) ცენტრალური კომიტეტის პოლიტბიუროს დიდი სტალინის მეთაურობით და ამხანაგები ლ. ბერია, დიმიტროვი, ტელმანი და ხოზე დიასი.

პარტიულმა კრებამ მოისმინა საქ. კ. პ. (ბ) წალენჯიხის რაიკომის მდივნის ამხ. ბ. მირცხულავას მოხსენება და სარევიზიო კომისიის ანგარიში. მოხსენების გარშემო გამართულ კამათში მონაწილეობა მიიღო 21 კომუნისტმა.

რაიონულმა პარტიულმა კრებამ რაიკომის განვლილი მუშაობა ჩასთვალა დამაკმაყოფილებლად და პოლიტიკური ხაზი სწორ სწორად. კრებამ დასახა პრაქტიკული ღონისძიებანი მომავალი მუშაობისათვის.

კრებამ აირჩია რაიკომის პლენუმი 19 წევრისა და 7 კანდიდატის შემადგენლობით, სარევიზიო კომისიაში კი აირჩია 5 კაცი.

საქ. კ. პ. (ბ) მე-11 ყრილობის დელეგატებად კრებამ აირჩია 2 კაცი გადამწყვეტი ხმით და 1 სათათბიროთი.

7 ივნისს შესდგა რაიკომის ახლად არჩეული პლენუმი. პლენუმმა აირჩია რაიკომის ბიურო 5 წევრისა და 2 კანდიდატის შემადგენლობით.

რაიკომის პირველ მდივნად არჩეულ იქნა ამხ. ბ. მირცხულავა, მეორე მდივნად—ამხ. გ. კალანდია და მესამე მდივნად—ამხ. ი. გულუა.

პარტიულ კრებას ესწრებოდა საქ. კ. პ. (ბ) ც. კ-ის წარმომადგენელი ამხ. ძიმისტარიშვილი.

ვლ. მიქავა.

თელავის რაიონის მე-6 პარტიული კონფერენცია

(„კომუნისტის“ საკ. კორესპონდენტისაგან)

3 ივნისს დამთავრდა საქ. კ. პ. (ბ) თელავის რაიკომის მე-6 პარტიული კონფერენცია.

კონფერენციამ საქმიანი პრეზიდიუმის არჩევის შემდეგ მჭიდრო ოვაციებით საპატიო პრეზიდიუმში აირჩია:

ხალხთა საყვარელი ბელადი ამხანაგი სტალინი და აგრეთვე ამხანაგები: მოლოტოვი, კაგანოვიჩი, კალინინი, ვოროშილოვი, ეჟოვი, ანდრეევი, ჩუბარი, მიქოიანი, ყრდანოვი, დიმიტროვი, ბერია, ტელმანი და ხოზე დიასი.

საქ. კ. პ. (ბ) თელავის რაიკომის განვლილი მუშაობის გარშემო საანგარიშო მოხსენებით გამოვიდა რაიკომის პირველი მდივნის მოვალეობის აღმსრულებელი ამხ. ღ. ცირეკიძე და თანამოხსენებით სარევიზიო კომისიის თავმჯდომარე ამხ. შ. ტერტერაშვილი.

ამხ. ცირეკიძის მოხსენების გარშემო გამართულ კამათში მონაწილეობა მიიღო 31 ამხანაგმა.

როგორც ცნობილია, თელავის რაიონულ კომიტეტში საკმაოდ დიდ ხანს იყვნენ მოკალათებულნი ხალხის საზიზღარი მტრები, რომლებიც შეგნებულად უტლიდნენ გვერდს რაიონში პარტიულ-პოლიტიკური მუშაობის გაშლას საქმეს და ადუნებდნენ კომუნისტების კლასობრივ რევოლუციურ სიფხიზლეს.

მაგრამ რაიონული კომიტეტის ახალმა ხელმძღვანელობამ ვერ მიაქცია განსაკუთრებული ყურადღება პარტიულ-პოლიტიკური მუშაობის გაღრმავებას, რომელიც გადამწყვეტი პირობაა წარმატებებისათვის ჩვენი მუშაობის ყველა დარგში. პირიქით, კვლავ შეასუსტეს ამ მხრივ მუშაობა და მთელი ყურადღება გადაიტანეს სამეურნეო საკითხებისაკენ, მაგრამ სამეურნეო ორგანიზაციებისადმი ხელმძღვანელობა მაინც სუსტად იყო დაყენებული. ეს ხაზგასმით აღინიშნა კამათში გამოსული ამხანაგების სიტყვებში.

რაიონში პარტიული სწავლება არადამაკმაყოფილებლადაა დაყენებული, ბევრ პირველად პარტორგანიზაციაში პარტიული სწავლება ჩაშლილია (რაიაღმასკომის, ახმეტის პირველი მაისის სასელობის კოლმეურნეობის პარტორგანიზაციები და სხვ.), ჩაშლილია აგრეთვე პროპაგანდისტებისა და პარტაქტივის სწავლება (თუ არ მივიღებთ მხედველობაში, რომ უკანასკნელად ჩატარდა რამდენიმე მეცადინეობა), მაგრამ რაიონული კომიტეტი ამ გარემოებას ჯეროვან ყურადღებას არ აქცევდა.

როცა ამხანაგები მიუთითებდნენ, რაიონულმა კომიტეტმა დაივიწყა პარტიულ-პოლიტიკური მუშაობაო, რაიონული კომიტეტის მუშაკები თავის მართლებას იწყებდნენ „სამეურნეო საკითხებზე მუშაობის აუცილებლობით“.

კონფერენციამ რაიონული კომიტეტის განვლილი მუშაობა შეაფასა დამაკმაყოფილებლად და დახასიათებითი ხასიათის მომავალი მუშაობისათვის.

რაიკომის პლენუმის შემადგენლობაში აირჩეულ იქნა 31 წევრი და 10 კანდიდატი. აირჩეულ იქნა აგრეთვე სარევიზიო კომისიაში 5 ამხანაგი. კონფერენციამ საქ. კ. პ. (ბ) მე-11 ყრილობის დელეგატად აირჩია—გადამწყვეტი ხმით 5 ამხანაგი და სათათბირო ხმის უფლებით 2.

3 ივნისს შესდგა რაიკომის ახლად არჩეული პლენუმის პირველი სხდომა, რომელმაც რაიკომის ბიუროს შემადგენლობაში აირჩია წევრებად—ამხანაგები: დ. ცირეკიძე, ნ. ბაჩიაშვილი, ი. ოქრუაშვილი, ი. მელაძე, ბ. ფეიქრიშვილი, კანდიდატებად—ამხანაგები: ბ. ახვლედიანი, თ. ლახუტაშვილი.

საქ. კ. პ. (ბ) თელავის რაიკომის პირველ მდივნად არჩეულია ამხ. დ. ცირეკიძე, მეორე მდივნად ამხ. ნ. ბაჩიაშვილი, მესამე მდივნად ამხ. ი. ოქრუაშვილი.

შ. მაჭავარიანი

სტალინის სახელობის ორთქლმავალ-ვაგონსარემონტო ქარხანაში

თბილისის სტალინის სახელობის ორთქლმავალ-ვაგონ-სარემონტო ქარხნის მუშები დიდი ენტუზიაზმით ემზადებიან საქართველოს სსრ უმაღლესი საბჭოს არჩევნების ისტორიული დღისათვის.

4 ივნისს მშედელმა ამხ. ტ. დავითაშვილმა უროს დამრტყმელ ამხ. ს. კიკვილაშვილთან ერთად 17 ბუქსის სამი გააკეთა და ამით დღიური გეგმა 607 პროცენტით შეასრულა.

მშედელმა ამხ. ს. ამბარცუმიანმა უროს დამრტყმელ ამხ. ო. სარქისოვთან ერთად 33 კულისის ლილვაკის ნაცვლად 150 ლილვაკი გამოუშვა. ამხ. ესებუას ბრიგადამ კი 4 ნაცვლად 20 რესორი დაამზადა და დღიური ნორმა 400 პროცენტის გადაჭარბებით შეასრულა.

5 ივნისს ამხ. ვ. ძუნიაშვილის ბრიგადამ, ამხ. დ. სამხარაძის, ი. კოკაშვილისა და ა. ანისიმოვას შემადგენლობით 3800 ცალი ფურცლოვანი რკინა გამოსჭრა და დღიური ნორმა 874 პროცენტით შეასრულა.

ქარხნის შემკრები საამქროს კოლექტივმა გადასწყვიტა საქართველოს სსრ უმაღლესი საბჭოს არჩევნების დღის აღსანიშნავად გამოაცხადოს სტახანოვური ხუთდღიური, რომელიც 7 ივნისს დაიწყო და 12 ივნისამდე გასტანს.

კომპლექსურ ბრიგადებსა და სახელოსნოებს შორის ფართოდ გაიშალა სოციალისტური შეჯიბრება. ამხ. ტურაშვილის კომპლექსურმა კომკავშირულმა ბრიგადამ იკისრა ორთქლმავლების რემონტის ნახევარი წლის გეგმა 12 ივნისისათვის შეასრულოს.

(საქდესი).

სტახანოვური რეკორდები საქართველოს სსრ უმაღლესი საბჭოს არჩევნების აღსანიშნავად

თბილისის ავტოსარემონტო ქარხანაში

თბილისის ავტოსარემონტო ქარხნის კოლექტივი ახალი თვალსაჩინო მიღწევებით ეგებება საქართველოს სსრ უმაღლესი საბჭოს არჩევნების დღეს. ქარხნის კოლექტივმა შეუპოვარი ბრძოლა გაიჩაღა ავტომობილების რემონტისა და გამოშვების გეგმის შესასრულებლად, მაისში ქარხანამ პირველად მთელი რიგი წლების განმავლობაში გეგმა გადაჭარბებით შეასრულა.

2 ივნისიდან, საბარე საამქროს მუშათა ინიციატივით, ქარხანაში დაიწყო სტახანოვური დეკადა, მიძღვნილი საქართველოს სსრ უმაღლესი საბჭოს მომავალი არჩევნებისადმი. საამქროები, განყოფილებები, ბრიგადები და სტახანოველები შრომის ნაყოფიერების შესახებ მაგალითებს იძლევიან. საბარე საამქრომ 2 ივნისს ნორმით გათვალისწინებული 7 მანქანის ნაცვლად გამოუშვა 19 მანქანა, ხოლო 3 ივნისს — 16 მანქანა.

სამონტაჟო საამქროს სამოტორო განყოფილებამ დეკადის პირველ დღეს 12 მოტორის ნაცვლად აწყო 15 მოტორი. სამონტაჟო საამქროშ დეკადის მეორე დღეს 14-ის ნაცვლად 16 მანქანა გამოუშვა. 3 ივნისს ამხ. მუხიგულაშვილის ბრიგადამ (საბარე საამქრო) 8 პლატფორმის ნაცვლად 10 პლატფორმა გამოუშვა, ამხ. ვაშურკის მომზადაკეთა ბრიგადამ იმავე დღეს ნორმა 520 პროცენტით შეასრულა, ხოლო მემონტაჟეებმა ამხ. ტერ-იზრაელიანმა და ვართანოვმა თავიანთი ნორმა 800 პროცენტით შეასრულეს.

4 ივნისი ქარხანაში მასობრივი რეკორდების დღე იყო. დურგალმა ამხ. ჯუკოვმა ნორმა 428 პროც. შეასრულა, ზეინკალმა ამხ. ვედენეევმა—523 პროც., ზეინკალმა ამხ. ავეტიანმა — 500 პროც., დურგალმა ამხ. მაისურაძემ—396 პროც. და მეარმატურე ამხ. ზარაფიანმა—500 პროცენტით.

იმავე დღეს შრომის შესანიშნავ, სარეკორდო ნაყოფიერების მიღწია ელექტროსაამქროს სტახანოველმა კომკავშრომელმა ამხ. ა. ბაბტაძემ, რომელიც მუშაობდა „ზის“-ის ავტომობილების ასანთები კლიტის დეტალების დამზადებაზე. 7 საათის განმავლობაში მან გააკეთა 520 ხრახნი „დინამოსათვის“, 350 შილისა კლიტეებისათვის და გამოახარატა 9 კლიტე. ნორმით ამ სამუშაოსათვის გათვალისწინებულია 172 საათი. ამრიგად ამხ. ბახტაძემ შრომის ნაყოფიერების გეგმა 2457 პროცენტით შეასრულა.

თბილისის ცელულოზის ფაბრიკაში

თბილისის ცელულოზის ფაბრიკის მუშა-მოსამსახურეთა კოლექტივი საქ. სსრ უმაღლესი საბჭოს არჩევნების დღეს ახალი საწარმოო გამარჯვებებით ეგებება.

ფაბრიკამ ნახევარი წლის გეგმა 1 ივნისისათვის 101,4 პროცენტით შეასრულა. გაუმჯობესდა პროდუქციის ხარისხიც; გამოშვებული პროდუქციის 73,4 პროცენტი პირველი ხარისხისაა.

გეგმების გადაჭარბებით შესრულებაში თავი ისახელეს შემდეგმა სტახანოველებმა: ს. ნიაზაშვილმა (გეგმა შეასრულა 178,8 პროცენტით), ვ. დორეშევმა (154 პროც.), ვ. ბაბუნავამ (165,6 პროც.), ს. ავსაკანაშვილმა (184,9 პროც.), ს. ელჯანაძემ (135 პროც.) და სხვ.

უმაღლესი საბჭოს არჩევნებისათვის მზადების პერიოდში დიდი სწარმოო აქტივობა გამოიჩინეს ავრეთვე ნ. მილიოხინამ, ნ. ჯიოევამ და სხვებმა. ყველამ გეგმები გადაჭარბებით შეასრულეს.

ფაბრიკის კოლექტივი ამ მიღწევებით არ კმაყოფილდება. მუშები და მუშა-ქალები პირობას იძლევიან, რომ საქ. სსრ უმაღლესი საბჭოს არჩევნების დღეს—12 ივნისს უფრო უკეთესი საწარმოო მაჩვენებლებით შეხვდებიან.

პ. ავსანჯანაშვილი

ღირსეულად ეგებებიან

საქართველოს სსრ უმაღლესი საბჭოს არჩევნებთან დაკავშირებით № 2 სამკერვალო ფაბრიკის კოლექტივმა იკისრა ვალდებულება წარმოების გაუმჯობესებისა და სტახანოვური მოძრაობის ფართოდ გაშლის საფუძველზე მიაღწიოს საწარმოო გეგმების გადაჭარბებით შესრულებას.

ამხ. მერკინის, ლოლუას, ბეჟანიშვილის, პაპახჩიანის და სხვების წინადადებების განხორციელებით ამ ქალებმა მნიშვნელოვნად გაუმჯობესეს წარმოების ტექნოლოგიური პროცესი, რამაც შესაძლებელი გახადა წინა თვეებთან შედარებით შრომის ნაყოფიერების გაზრდა 25 პროცენტით.

ფაბრიკის მთელმა კოლექტივმა ფართოდ გადაიღო ლენინგრადის ფაბრიკის „ბოლშევიჩკას“ გამოცდილება წარმოების პროცესების უწყვეტად წარმართვის დარგში.

ზ. მჭედლიშვილი

სტახანოველ მეაბრეშუმეთა ახალი წარმატებანი

ჟუთაისი, საქართველოს სსრ ტყავპუტალის უმაღლესი საბჭოს დეპუტატობის კანდიდატმა, სტახანოველმა ქალმა ამხ. ა. ნუცუბიძემ საუცხოვო შედეგებს მიაღწია მეაბრეშუმეობის დარგში. მას სულ ორი კოლოფი გრენა ჰქონდა და თვითეულიდან საშუალოდ 79 კილოგრამი პარკი მიიღო.

ამხ. ნუცუბიძემ სახელმწიფოს უკვე ჩააბარა უმაღლესი ხარისხის 158 კილოგრამი პარკი.

ქუთაისი, სტახანოველმა მეაბრეშუმემ ამხ. ფეფენა შავგულიძემ ამ წელს 10 კოლოფიდან მიიღო 1.500 კილოგრამი პარკი. ამხ. შავგულიძე ოცი წელია, რაც მეაბრეშუმეობას მისდევს, წელს მასზე მიმაგრებული იყო თხუთმეტი მეაბრეშუმე, ისინი სწავლობდნენ მოვლის წესებს.

პირველი მოსავალი ჩააბარეს აგრეთვე სტახანოველმა მეაბრეშუმეებმა ნინო ჯავახიშვილმა და ვარო ოუზბაშევმა.

23 მაისიდან დაიწყო აბრეშუმის პარკის მეორე მოსავლის მიღებისათვის მოსამზადებელი მუშაობა.

თბილმაშენკომბინატის პარტიული კომიტეტის მდივანი ამხ. ლ. ვასილჩენკო (მარცხნივ) კონსულტაციას უწევს ძირეულ ოგტატორებს (მარცხნიდან მარჯვნივ) დ. გოცირიძეს, ვ. არუთინოვს, ს. ბესპროზვანის, გ. გრიგორიანს, ც. პლოტკინს, პ. ოკოფოვს, ი. რისმანს.

ფოტო ო. ბუდუშკისა („სოიუზფოტოს“ საქ. განყ.).

კომკავშირის მუშაკთა რესპუბლიკური თათბირი ჩაის კრეფის საკითხებზე

9 ივნისს, 12 საათზე ქ. მახარაძის კლუბში გაიხსნა საქართველოს ჩაის რაიონების, ჩაის საბჭოთა მეურნეობებისა და ჩაის ფაბრიკების კომკავშირის ორგანიზაციათა კომიტეტების მდივნების, ახალგაზრდა სტახანოველების და ჩაის რაიონების კომკავშირის რაიონული კომიტეტების მდივნების რესპუბლიკური თათბირი, მიძღვნილი ჩაის კრეფისა და გადამუშავების გეგმების შესრულებაში კომკავშირელთა მონაწილეობისა, ჩაის საბჭოთა მეურნეობებისა და ჩაის ფაბრიკებში მომუშავე ახალგაზრდათა შორის სტახანოვური მოძრაობის გაფართოების საკითხებისადმი.

მოხსენებით გამოვიდნენ კომკავშირის კომიტეტების მდივნები: ლაითურის საბჭოთა მეურნეობიდან—ამხ. ნაჭყებია, ნარაზენის საბჭოთა მეურნეობიდან ამხ. ჯინჯოლია, ჩაქვის საბჭოთა მეურნეობიდან—ამხ. ანთაძე და აჩიგვარის ჩაის ფაბრიკიდან—ამხ. მახარაძე.

ამით დამთავრდა თათბირის პირველი სხდომა. მეორე სხდომაზე დაიწყება კამათი, თათბირის მუშაობაში მონაწილეობას ღებულობენ საქართველოს კომკავშირის ცენტრალური კომიტეტის მდივნები—ამხ. ბ. მირცხულავა, ამხ. შ. ჭანუყვაძე და ტრესტ „საქართველოს ჩაი“-დან ამხ. სარჯველაძე. (საქდესი).

ი რ. ხანთაძე

მშრომელთა უუფლებოება ბურჟუაზიულ ქვეყნებში

სიხარულითა და სიამაყით ეგებება ქართველი ხალხი საქართველოს სს რესპუბლიკის უმაღლესი საბჭოს არჩევნებს, რომელიც სტალინური კონსტიტუციის დიად პრინციპებზე ჩატარდება 12 ივნისს. სტალინური საარჩევნო კანონი, რომელიც მჭიდროდ დაკავშირებულია სტალინურ კონსტიტუციასთან, საქართველოს მშრომელი მოსახლეობისათვის უზრუნველყოფს უფლებას სრული მონაწილეობა მიიღოს თავისი ქვეყნის სახელმწიფოს მმართველობაში, აირჩიოს უმაღლესი საბჭოს დეპუტატები საყოველთაო, თანასწორი და პირდაპირი საარჩევნო უფლების საფუძველზე ფარული კენჭისყრით.

„საქართველოს სსრ კონსტიტუციის 148 მუხლის საფუძველზე დეპუტატთა არჩევნები საყოველთაოა: საქართველოს სსრ ყველა მოქალაქეს, რომელსაც 18 წელი შეუსრულდება, დამოუკიდებლად რასობრივი და ნაციონალური კუთვნილებისა, სარწმუნოებისა, განათლების ცენზისა, ბინადრობისა, სოციალური წარმოშობისა, ქონებრივი მდგომარეობისა და წარსული საქმიანობისა, უფლება აქვს მონაწილეობა მიიღოს დეპუტატთა არჩევნებში და არჩეულ იქნას საქართველოს სსრ უმაღლეს საბჭოში, გარდა შეშლილებისა და იმ პირებისა, რომელნიც სასამართლოს მიერ მსჯავრდადებულნი არიან საარჩევნო უფლებათა ჩამორთმევით“.

ასეთია ჩვენი საარჩევნო სისტემის მე-2 მუხლი, რომელიც მტკიცედ და ზუსტად ტარდება საბჭოთა ქვეყნის სინამდვილეში.

როგორია ბურჟუაზიული ქვეყნების საარჩევნო კანონები და რა უფლებებს ანიჭებენ ისინი მშრომელებს?

ყველა ბურჟუაზიული კონსტიტუციები გამოდიან იმ საფუძვლიდან, რომ კაპიტალის ძალაუფლება ურყევია, რომ ხელისუფლება უნდა ეკუთვნოდეთ იმ პოლიტიკურ პარტიებს, რომლებიც იცავენ კაპიტალისტების და მემამულეების ინტერესებს. ამის შესაბამისად აგებულია საარჩევნო კანონები კაპიტალისტურ ქვეყნებში.

მთელ რიგ ბურჟუაზიულ ქვეყნებში (ინგლისი, ამერ. შეერთ. შტატები, იაპონია, უნგრეთი, დანია და სხვ.). არსებობს **ქონებრივი ცენზი,** რომლის ძალით საარჩევნო უფლებით სარგებლობენ მხოლოდ ის პირები, რომელთაც აქვთ განსაზღვრული შემოსავალი ან ქონება. მაგალითად, ამერ. შეერთ. შტატებში საარჩევნო უფლებით სარგებლობს მხოლოდ ის, ვინც ჰფლობს სულ ცოტა 40 აკრ მიწას*) ან აქვს ქონება არანაკლებ 300 დოლარისა. ინგლისში არჩევნებში მონაწილეობის უფლება აქვს მხოლოდ იმას, ვისაც საკუთარი ბინა აქვს. უნგრეთში, დანიაში, ფინეთში, შვეიცარიაში და ამერიკის მთელ რიგ შტატებში საარჩევნო უფლებები წართმეული აქვთ უმუშევრებს და მათ ოჯახებს. ბულგარეთში დაქირავებული მუშები მოკლებული არიან საარჩევნო უფლებას.

ამრიგად, მთელ რიგ კაპიტალისტურ ქვეყნებში მშრომელთა და უმუშევართა მილიონებისათვის, რომელთაც არ გააჩნიათ ქონება, ან შემოსავალი, ან საკუთარი ბინა, რაც საჭიროა ქონებრივი ცენზისათვის, საარჩევნო კუთი არ იდგმება.

ბინადრობითი ცენზი, ბურჟუაზიულ ქვეყნებში კიდევ უფრო მეტად ზღუდავს ხალხის მონაწილეობას არჩევნებში. ამ ცენზით ყველა იმ პირს, რომელსაც მოცემულ საარჩევნო უბანში განსაზღვრულ ვადამდე არ უცხოვრია, ერთმევა საარჩევნო უფლება. მაგალითად, ინგლისსა და საფრანგეთში მოცემულ საარჩევნო უბანში უნდა ცხოვრობდე ნახევარი წელი, იაპონიაში—ერთი წელი, უნგრეთში — ორი წელი, ნორვეგიაში—5 წელი, რომ არჩევნებში მონაწილეობის უფლება მიიღო. ცხადია, რომ ბინადრობის ცენზით შეზღუდვა უპირველეს ყოვლისა მიმართულია მშრომელების წინააღმდეგ, რომლებსაც უმუშევრობა და შიმშილი აიძულებს ხშირად იცვალონ საცხოვრებელი ადგილი. საფრანგეთში ბინადრობის ცენზის გამო ამომრჩეველთა 11% მოკლებულია საარჩევნო უფლებას.

მშრომელთა ისედაც შეზღუდული უფლებები კაპიტალისტურ ქვეყნებში სავსებით ფეხით ითელება ეგრეთწოდებული **განათლების ცენზით.** ამ ცენზის ძალით საარჩევნო უფლება ერთმევა მათ, რომელთაც არა აქვთ მიღებული განსაზღვრული განათლება. მაგალითად, უნგრეთის საარჩევნო კანონი ამომრჩეველთაგან მოითხოვს განათლებას არა ნაკლებ 4 კლასისა. საარჩევნო უფლების განათლების ცენზით შეზღუდვაც მთლიანად მიმართულია მშრომელების წინააღმდეგ, რომლებიც კაპიტალისტური ექსპლოატაციის პირობებში მოკლებულნი არიან საშუალებას მიიღონ რაიმე განათლება.

თუ რა ზომამდე აღწევს ბურჟუაზიული დემოკრატიის სიცრუე და ფარისევლობა, ამას ნათლად მოწმობს ის ფაქტი, რომ ამერიკის 5 სამხრეთ შტატში 22 მილიონ ასაკოვან ზანგიდან არჩევნებზე დაშვებულია მხოლოდ 19 ათასი კაცი; დანარჩენებს წართმეული აქვთ საარჩევნო უფლებები იმ სასაცილო საბაბით, რომ მათ არ იციან ინგლისური ენა. ამავე საბაბით ინგლისის კოლონიების 450 მილიონი მცხოვრებლება მონაწილეობას არ იღებენ ინგლისის პარლამენტის არჩევნებში. ასევე წართმეული აქვთ საარჩევნო უფლებები საფრანგეთის კოლონიების მკვიდრთ.

ბურჟუაზიული საარჩევნო კანონებით შემოღებულია აგრეთვე **წლოვანების ცენზი,** რომელიც მშრომელ ახალგაზრდათა მილიონებს აძლევს საარჩევნო უფლებას. მაგალითად, საფრანგეთის სენატში შეიძლება არჩეულ იქნას პირი არა ნაკლებ 40 წლისა, პოლონეთის პარლამენტში—არა ნაკლებ 30 წლისა და ა. შ.

ბურჟუაზიულ ქვეყნებში დეპუტატობის კანდიდატი თითონაა ვალდებული გაიღოს არჩევნებისათვის საჭირო ხარჯები. ინგლისში დეპუტატად წვმოყენებულმა კანდიდატმა უნდა შეიტანოს საწინდარი 150 გირვანქა სტერლინგი (1500 მანეთი), იაპონიაში მოითხოვენ 2.000 ენს (3.200 მან.).

რასაკვირველია, ბურჟუაზიული ქვეყნების მშრომელებს, რომელთაც ბუსრს ავლებს უმუშევრობა, შიმშილი და სიღატაკე, არ შეუძლიათ თავისი მათხოვრული ბიუჯეტიდან გაიღონ ეს თანხა. ყველაფერი ეს ერთხელ კიდევ თვალსაჩინოდ ხდის იმ ფაქტს, რომ ბურჟუაზიულ ქვეყნებში უფლებები აქვთ იმათ, ვისაც ფული აქვს. ვისაც ფული არა აქვს, მას არც უფლება აქვს. კიდევ მეტი,—ის ადამიანიც არ არის. ამის მიხედვით ამერიკაში გავრცელებულია თქმულება: „ადამიანი — დოლარია“.

არჩევნების ხარჯების გადახდის პოლიტიკა მთლიანად მიმართულია იქითკენ, რომ ჩამოაშოროს მშრომელები არჩევნებს, წაართვას მათ საშუალება გაგზავნოს პარლამენტში თავისი წარმომადგენელი.

კიდევ უფრო უმწეო და უუფლებო მდგომარეობაში იმყოფებიან მშრომელები ფაშისტურ ქვეყნებში, სადაც დემოკრატიული თავისუფლების ნასახიც კი არ არის დარჩენილი. ფაშისტმა ჯალათებმა მშრომელებს თავს დაატეხეს ისეთი უბედურება, რომ იქ „თვით დანტე თავს ფანტასტიკურ ჯოჯოხეთზე უფრო საშინელ სურათს დაინახავდა“. ფაშისტურ გერმანიაში მშრომელები გაუბედავენ მონაწილეობა მიიღონ იმ სამაგალითო კომედიაში, რომელსაც „ფაშისტური არჩევნები“ ეწოდება. ფაშისტურ ქვეყნებში პარლამენტი არსებითად კი არ არჩევა, არამედ ინიშნება. გერმანიაში საარჩევნო უფლებებით სარგებლობენ მხოლოდ ეგრეთწოდებული „წმინდა სისხლის არიელები“. რეიხსტაგში შეიძლება არჩეული იქნან მხოლოდ ფაშისტური პარტიის წევრები. ნაცუმციროსობანი იქ არ ითვლებიან სრულფასიან მოქალაქეებად.

ასეთივე მდგომარეობაა ფაშისტურ იტალიაში, სადაც 1928 წ. საარჩევნო კანონის მიხედვით სადეპუტატო კანდიდატს წამოყენების მონოპოლია მხოლოდ „უმაღლეს ფაშისტურ საბჭოს“ ეკუთვნის.

იაპონიაში არჩევნების დროს გამეფებულია საშინელი ტეროორი. პოლიცია და სამხედრო პირები მათრახებით და თოფის კონდახებით უმასპინძლდებიან ყველას, ვისაც არ უნდა ხმა მისცეს ფაშისტ კანდიდატებს. იქ მუშებს საპყრობილეებში ჰყრიან, არა მარტო ანტისახელმწიფოებრივი საქმეებისათვის, არამედ „საშიშ იდეებისათვისაც“.

კაპიტალისტურ ქვეყნებში ქალებს სრულიად წართმეული აქვთ უფლებები. მთელ რიგ ქვეყნებში (საფრანგეთი, შვეიცარია, არგენტინა, იტალია, გერმანია, იაპონია, იუგოსლავია) ქალებს, არა აქვთ ფორმალური უფლებაც კი არჩევნებში მონაწილეობისა. ბელგიაში საარჩევნო უფლებით სარგებლობენ მხოლოდ სამხედრო პირების ქვრივები. უნგრეთში მხოლოდ ის ქალები იღებენ მონაწილეობას არჩევნებში, რომელთაც შეუსრულდათ 30 წელი, მიღებული აქვთ ექვსი კლასის განათლება და ჰყავთ სამი კანონიერი შვილი, სამივე ცოცხალი.

ინგლისში, რომელსაც ლიბერალები ბურჟუაზიული დემოკრატიის კლასიკურ სამშობლოდ აცხადებენ, ქალმა ფორმალურად მიიღო საარჩევნო უფლებები, მაგრამ თუ რადენ რეალურია ეს უფლებები, ამას ნათლად ცალადებს ის ფაქტი, რომ ინგლისის პარლამენტში თქვენ ვერ ნახავთ მშრომელ ქალთა მილიონებიდან თუნდ ერთ წარმომადგენელს. ინგლისის პარლამენტში 615 დეპუტატიდან მხოლოდ 9 დეპუტატი ქალია და ისიც მხოლოდ თემთა პალატაში, ზედა პალატაში, ლორდების პალატაში ვერ ნახავთ ვერცერთ ქალს. ის 9 დეპუტატი ქალიც, ბურჟუაზიული არისტოკრატიის წარმომადგენელი არიან (ლორდ-კანცლერის და, მინისტრის ქალიშვილი და ა. შ.), რომელთაც, რასაკვირველია, არ შეუძლიათ დაიცვან კაპიტალისტური ექსპლოატაციით დამონებულ მშრომელ ქალთა მილიონების ინტერესები.

ასეთი მდგომარეობაა ბურჟუაზიის ყველაზე „დემოკრატიულ“ ქვეყანაში, მაშინ როდესაც საბჭოთა ქვეყანაში ამჟამად ქალაქის საბჭოს შემადგენლობაში ერთი მესამედი ქალია, 330 ათასი ქალი არჩეულია სოფლსაბჭოს წევრად და 187 ქალი სსრ კავშირის უმაღლესი საბჭოს წევრია.

ფაშისტურ გერმანიაში, სადაც უმუშევრობა, სიძვირე, უუფლებობა და პროსტიტუცია მუსრს ავლებს მშრომელ მოსახლეობას — ქალი არ წარმოადგენს სრულფასიან ადამიანს. ძალაუფლების აღებისთანავე ფაშისტებმა განდევნეს ქალი რეიხსტაგიდან. „ქალის დანახვა რეიხსტაგიში სამარცხვინო იქნებოდა ჩემთვის. პოლიტიკა და პროფესია ქალისათვის არ უნდა არსებობდეს. სამზარეულო და ლოგინი—აი ქალის სამყარო“,—უსირცხვილოდ აცხადებს ჰიტლერი—ეს ჩვენი დროის ბარბაროსი. ჰიტლერის გერმანიაში გამოცემული სპეციალური კანონით გერმანელი ქალის დაქორწინება „არაარიელთან“ აკრძალულია და დამნაშავე ისჯება კატორღით.

ასევე უუფლებოა ქალი ფაშისტურ იტალიასა და იაპონიაში, სადაც უმუშევრობა, შიმშილი და პროსტიტუცია მშრომელ ქალთა განუყრელი ხვედრია. იაპონიაში, ისე როგორც გერმანიაში, ქალი არ ითვლება ადამიანად. იქ გავრცელებულია თქმულება: „თუ ქალი ადამიანია, ტელეგრაფის სვეტსაც შეუძლიან ყვავილები გამოისხას და ფოთლებით შეიმოსოს“. იაპონელი გლეხობა თავისი გაჭირვებული მდგომარეობიდან გამოსავალს იმაში პოულობს, რომ იგი ჰყიდის თავის გასათხოვარ ქალიშვილებს და თუ ასეთი არა ჰყავს, მცირეწლოვან გოგონებს. იაპონიის მთავრობა აქტიურად უწყობს ხელს საროსკიპო სახლების გაფართოებას, რაც ხაზინას დიდ შემოსავალს აძლევს.

ბურჟუაზიულ ქვეყნებში მშრომელი ქალი არა მარტო არჩევნებში არ სარგებლობს მამაკაცთან თანასწორი უფლებით, იგი ოჯახშიც არასწორუფლებიანი არსებაა. მეფის რუსეთის კანონები ქალს ოჯახშიც ძალზე დამამცირებელი და უუფლებო მდგომარეობაში აყენებდა.

რუსეთის იმპერიის სამოქალაქო კანონების კრებულში, მე-107 მუხლში ნათქვამია: „ცოლი ვ

საქართველოს სსრ უმაღლესი საბჭოს დეპუტატობის კანდიდატები

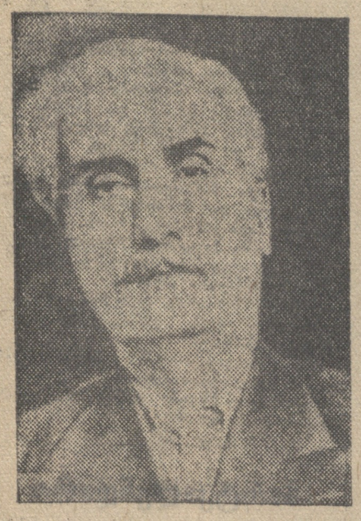

ამხ. გიორგი ივანეს-ძე ელისაბედაშვილი

საქართველოს სსრ უმაღლესი საბჭოს დეპუტატობის კანდიდატად დასახელებული ძველი რევოლუციონერი ამხ. გიორგი ივანეს-ძე ელისაბედაშვილი დაიბადა 1881 წელს, სოფ. კავთისხევში. პირველდაწყებითი სწავლა მიიღო გორის სასულიერო სასწავლებელში, სადაც 1897 წლამდე დაჰყო. შემდეგ კი თბილისის სასულიერო სემინარიაში სწავლობდა. აქ ის ახლო კავშირში იყო ახალგაზრდა სტალინთან, რომლის გავლენით ჩაება არალეგალური მარქსისტული წრეების მუშაობაში.

1902 წელს ის ბათუმში გადადის და არალეგალურ მუშაობას ეწევა. 1903 წელს ორგანიზაციის დავალებით იგზავნება გორში და აქტიურ მონაწილეობას იღებს სამაზრო სოც-დემოკრატიული ორგანიზაციის ჩამოყალიბებაში. 1904 წელს ისევ თბილისში გადმოდის. ამ ხანებში მას დანარჩენ ამხანაგებთან ერთად აპატიმრებენ არალეგალურ კრებაზე და მეტეხის ციხეში ათავსებენ. რამდენიმე თვის პატიმრობის შემდეგ ანთავისუფლებენ და სოფლად ჰგზავნიან პოლიციის ზედამხედველობის ქვეშ. მაკრამ სოფლიდან ის მალე ახერხებს გაპარვას, თავს აფარებს ხარაგოულში და მონაწილეობას იღებს წითელი რაზმების ჩამოყალიბებაში.

1906-დან 1911 წლამდე ამხ. გ. ელისაბედაშვილი დიდ არალეგალურ მუშაობას ეწევა თბილისში, ბაქოში, გორსა და მაიკოპში. ის განიცდის პოლიციის დევნას და, როცა საქართველოში მისი დარჩენა შეუძლებელი ხდება, ორგანიზაციის დავალებით მიემგზავრება საფრანგეთს. აქ ის ფიზიკურად მუშაობს, ამავე დროს პარიზისა და ჟენევის ბოლშევიკური ორგანიზაციის წევრადაც ითვლება.

საქართველოში საბჭოთა ხელისუფლების დამყარების დღიდან ამხ. გიორგის ვხედავთ პასუხსაგებ პოსტებზე. ის იყო რევკომის წევრი, სავანგებო კომისიის პირველი თავმჯდომარე, მუშგლეხების კომისარი, ფინსახკომის კოლეგიის წევრი, საქ. საგეგმო კომისიის სასოფლო სამ. სექტ. გამგე, საქ. კ. პ. (ბ) თელავის სამაზრო კომიტეტის და კასპის რაიკომის პ-მგ. მდივანი და თბილისის ქალაქის საბჭოს თავ-რის მოადგილე. სხვადასხვა დროის განმავლობაში იგი მუშაობდა აგრეთვე საქართ. კ. პ. (ბ) ცენტრალურ და თბილისის კომიტეტებში.

ამჟამად ამხ. გ. ელისაბედაშვილი საქართველოს სოციუზრუნველყოფის სახალხო კომისარია. (საქდესი).

ამხ. ალექსანდრე ნესტორის-ძე მურუსიძე

ალექსანდრე ნესტორის-ძე მურუსიძე დაიბადა 1900 წელს, ქალაქ ხაშურში, რკინიგზელის ოჯახში.

ა. ნ. მურუსიძემ ბავშვობაშივე დაკარგა დედა (მამა მოუკვდა, როცა ის 17 წლის იყო). მურუსიძე იზრდებოდა ბიძასთან, რომელიც სოფელ ახალ-სოფელში ცხოვრობდა.

ალექსანდრე მურუსიძემ პირველდაწყებითი განათლება ამბროლაურის ორკლასიან სასწავლებელში მიიღო, რომლის დამთავრების შემდეგ ნათესავებმა ბავშვი სწავლის გასაგრძელებლად გაგზავნეს ქუთაისში, უმაღლეს დაწყებით სკოლაში, რომელიც 1918 წ. დაამთავრა.

ალექსანდრე მურუსიძე შემდეგ ამთავრებს პედაგოგიურ კურსებს და გადადის პედაგოგიურ სამუშაოზე რაჭის ყოფილი მაზრის სოფელ უწერაში.

1921 წელს ამხ. მურუსიძე გადაჰყავთ პედაგოგიურ სამუშაოზე ონში. აქ ის მასწავლებლობასთან ერთად, აგრეთვე მეცადინეობს პედაგოგიურ ტექნიკუმში. ონში ა. მურუსიძე მუშაობდა 1928 წლამდე, ხოლო შემდეგ სამაზრო ორგანიზაციების დადგენილებით გაგზავნილ იქნა თბილისის პედაგოგიურ ინსტიტუტში. უმაღლესი პედაგოგიური განათლების მიღების შემდეგ ამხ. მურუსიძე მუშაობს საქართველოს სსრ განათლების სახალხო კომისარიატში, ხელმძღვანელობს სოციალეკონომიურ განათლების ჯგუფს.

1933 წელს ალექსანდრე მურუსიძე ლენინის რაიონის სახალხო განათლების განყოფილების გამგეა, 1934—37 წლებში მე-4 სრული საშუალო სკოლის დირექტორი, 1937 წლის აგვისტოდან — საქართველოს დაწყებით და საშუალო სკოლების მუშაკთა კავშირის ცენტრალური კომიტეტის თავმჯდომარეა, რასაც ამჟამადაც ასრულებს.

ამხ. ა. ნ. მურუსიძე საკ. კ. პ. (ბ) წევრია 1928 წლიდან.

ამხ. ალექსანდრე კონსტანტინეს-ძე ქრისტიანოვი

ალექსანდრე კონსტანტინეს-ძე ქრისტიანოვი დაიბადა 1907 წელს წალკის რაიონის სოფ. ჯინისში, სოფლის მასწავლებლის ოჯახში.

1925 წლამდე ამხ. ქრისტიანოვი სწავლობდა. მან ჯერ სოფლის სკოლა დაამთავრა, შემდეგ უმაღლესი დაწყებითი სასწავლებელი მანგლისში, ხოლო მერე გადავიდა მანგლისის რვაწლიან შრომის სკოლაში, რომელიც აგრეთვე დაამთავრა. 1923 წლის შემოდგომაზე ამხ. ქრისტიანოვი შევიდა თბილისის მე-2 სამრეწველო - ეკონომიურ ტექნიკუმში, სადაც იგი სწავლობდა 1925 წლამდე.

1922 წელს ალექსანდრე კონსტანტინეს-ძე შეიცდა კომკავშირის რიგებში. ცხრა წლის შემდეგ, 1931 წლის სექტემბერს იგი უკვე საკ. კ. პ. (ბ) წევრია.

1925 წლის დეკემბერს ალექსანდრე კონსტანტინეს-ძე ქრისტიანოვი იწყებს მუშაობას ალკკ წალკის რაიონული კომიტეტის ინსტრუქტორის თანამდებობაზე, შემდეგ იგი გადაჰყავთ საქართველოს კ. პ. (ბ) წალკის რაიონულ კომიტეტში, სადაც მას უკავია საქმეთა მმართველის თანამდებობა. 1929 წლის თებერვალში ამხ. ქრისტიანოვი არჩეულ იქნა საქართველოს ალკკ წალკის რაიონული კომიტეტის პასუხსმგებელ მდივნად.

1929 წლიდან 1931 წლამდე ამხ. ქრისტიანოვი მსახურობდა მუშურ-გლეხურ წითელ არმიაში ოცეულის მეთაურის თანაშემწედ და ამავე დროს ალკკ კოლექტივის პასუხისმგებელი მდივანიც იყო.

წითელი არმიიდან დემობილიზაციის შემდეგ ამხ. ქრისტიანოვი კვლავ მუშაობს წალკის რაიონში. აქ იგი განაგებს პარტიის რაიონული კომიტეტის აგიტმასგანყოფილებას, ხოლო 1933 წლის აგვისტოდან 1934 წლის აპრილამდე — ამავე რაიონული კომიტეტის საორგანიზაციო განყოფილებას. 1932 წლის იანვრიდან ამხ. ა. ქრისტიანოვი განუწყვეტლად არის საქართველოს კ. პ. (ბ) წალკის რაიკომის პლენუმისა და ბიუროს წევრი.

1934 წლის აგვისტოდან ამხ. ქრისტიანოვი საქართველოს კ. პ. (ბ) წალკის რაიკომის პასუხისმგებელი მდივნის მოადგილეა. ამჟამად ამხ. ქრისტიანოვი არის საქართველოს კ. პ. (ბ) წალკის რაიკომის მდივანი.

ამხ. სერგო ილიას-ძე ბუაძე

სერგო ილიას-ძე ბუაძე დაიბადა 1906 წელს ამბროლაურის რაიონის სოფელ ხონჩიორში, ღარიბი გლეხის ოჯახში. 1916 წლამდე სწავლობდა სოფლის სკოლაში, ხოლო 1916 წლიდან 1919 წლამდე მუშაობდა მოჯამაგირედ. ერთ წელს მუშაობდა ბაქოში მუშად. 1921 წლიდან 1925 წლამდე მუშაობდა კოოპერატიულ და კერძო პურსაცობებში ცომის მზელელად.

ამხ. ბუაძე ალკკ წევრია 1924 წლიდან და საკ. კ. პ. (ბ) წევრია 1929 წლიდან.

კომკავშირის ქუთაისის კომიტეტის მიერ გაგზავნილი იყო სასწავლად თბილისის მუშფაკში, რომელიც დაამთავრა 1929 წელს.

მუშფაკის დამთავრების შემდეგ საქართველოს განსახკომმა გაგზავნა ტიმირიაზევის სასოფლო-სამეურნეო აკადემიაში. აკადემიის ლიკვიდაციასთან დაკავშირებით გადაიდა მოსკოვის ტრანსპორტის ინჟინერთა ინსტიტუტში, რომელიც დაამთავრა 1935 წელს.

ინსტიტუტის დამთავრების შემდეგ მუშაობდა ტყიბული-ამბროლაურის გზის მშენებლობაზე. 1936 წლიდან მუშაობდა ტრიკოტაჟის კომბინატის მშენებლობაზე, საქართველოს კ. პ. (ბ) ლენინის რაიკომის ინსტრუქტორად.

1937 წელს მუშაობდა სსრკ „გლავსნაბის“ თბილისის რაიონული ტექნიკური კანტორის გამგედ.

ამჟამად ამხ. ბუაძე არის საქართველოს კ. პ. (ბ) ლანჩხუთის რაიკომის მდივანი.

სერგო ილიას-ძე ბუაძის კანდიდატურა რეგისტრირებულია სუფსის № 166 საარჩევნო ოლქის საოლქო საარჩევნო კომისიის მიერ.

ამხ. გიორგი არჭემის-ძე ალავიძე

ამხ. გ. ა. ალავიძე დაიბადა 1902 წელს ქალაქ ფოთში. საშუალო განათლება მან მიიღო ბაშურის გიმნაზიაში, რომელიც 1922 წელს დაამთავრა და შევიდა თბილისის სახელმწიფო უნივერსიტეტში.

1927 წელს უნივერსიტეტის დამთავრების შემდეგ ამხ. ალავიძე მუშაობდა ცხაკაიას რაიონში გლეხთა ახალგაზრდობის სკოლის გამგედ. შემდეგ, სამი წლის განმავლობაში, — ცხაკაიას ტექნიკუმში სუბტროპიკული კულტურების პედაგოგად. 1931 და 1932 წლებში ის მუშაობს ქობულეთის სუბტროპიკული ტექნიკუმის დირექტორის მოადგილედ.

1934 წლამდე მუშაობდა ქობულეთის სასწავლო საბჭოთა მეურნეობის დირექტორად და ამავე დროს იყო ლომონ-მანდარინის ტრესტის საბჭოთა მეურნეობების ტრესტის ხგუფის აგრონომ-ინსპექტორად.

1934 წელს ამხ. ალავიძე გადაყვანილ იქნა სამუშაოდ თბილისში ლომონ-მანდარინის ტრესტში. იმავე წელს იგი გაგზავნა ამერიკაში ციტრუსების მეურნეობის შესასწავლად.

ციტრუსების მეურნეობაში მუშაობისათვის ამხ. ალავიძე სსრ კავშირის ცაკის მიერ დაჯილდოებულია „საპატიო ნიშნის“ ორდენით.

ამხ. ალავიძე გატარებულია რეგისტრაციაში საქართველოს სსრ უმაღლესი საბჭოს დეპუტატობის კანდიდატად გალის № 207 საარჩევნო ოლქში.

აღფრთოვანებით და ხალისით შეხვდნენ თავის კანდიდატს

გულთბილად მიეგებნენ საბჭოთა № 6 საარჩევნო ოლქის მე-10 უბნის 1500-ზე მეტი ამომრჩეველი საქართველოს სს რესპუბლიკის უმაღლესი საბჭოს დეპუტატობის კანდიდატს საქ. კ. პ. (ბ) ლენინის (თბილისი) რაიკომის მდივანს მირიან დიმიტრის-ძე ჩუბინიძეს.

წინასაარჩევნო კრების გახსნის შემდეგ, სუუბნო საარჩევნო კომისიის თავმჯდომარემ ამხ. მ. კობიაშვილმა გააცნო ამომრჩევლებს ამხ. მ. ჩუბინიძის ავტობიოგრაფია, მან მოკლედ აღნიშნა ამომრჩევლებს, რომ არჩევნების დღეს — 12 ივნისს ყველანი როგორც ერთი კაცი, მივიდნენ საარჩევნო ყუთთან და ხმა მისცენ კომუნისტთა და უპარტიოთა ბლოკის სტალინური ურღვევი ბლოკის სახელოვან კანდიდატს ამხ. ჩუბინიძეს.

სიტყვით გამოსულები ამომრჩევლები თავიანთ აღმფრთოვანებელ სიტყვებში აცხადებდნენ, რომ არჩევნების დღეს დარაზმულად მისცემენ ხმას უკეთესთა შორის უკეთესს—საბჭოთა ხალხის რჩეულს, თავის საამაყო კანდიდატს ამხ. მ. ჩუბინიძეს და ამით ერთხელ კიდევ ცხადჰყოფენ თავიანთ სიყვარულს და ერთგულებას ლენინ-სტალინის პარტიისადმი.

შემდეგ, თავის საპასუხო სიტყვაში დეპუტატობის კანდიდატმა ამხ. ჩუბინიძემ გულითადი მადლობა გადაუხადა ამომრჩევლებს უდიდესი ნდობისათვის.

ამხ. საშა ღერენას-ასული ბურდული

საშა ღერენას-ასული ბურდული დაიბადა 1916 წელს თიანეთის რაიონის ტოლაანთ-სოფელში, გლეხის ოჯახში.

1934 წელს მან შეიდწლედი დაამთავრა. ამჟამად ბურდული მუშაობს თიანეთის რაიონის სოფელ გუდანელების ფ. მახარაძის სახელობის კოლმეურნეობაში.

სანიმუშო მუშაობისათვის ამხ. საშა ბურდული არაერთხელ დაჯილდოებულა ფულით და სხვა ფასიანი საჩუქრებით.

ამხ. ბურდული კომკავშირის წევრია 1932 წლიდან, ამჟამად იგი მუშაობს კომკავშირის კომიტეტის მდივნად. ს. ღ. ბურდული ნამდვილი სტახანოვური მუშაობის ნიმუშებს იძლევა, მიმდინარე წლის იანვრიდან 1-ლ აპრილამდე მან უკვე 113 შრომადღე გამოიმუშავა.

ს. ღ. ბურდული აქტიური საზოგადო მუშაკია, განუსაზღვრელად თავდადებული პარტიისა და საბჭოთა ხელისუფლებისადმი.

თიანეთის საარჩევნო ოლქის საოლქო საარჩევნო კომისიამ რეგისტრაციაში გაატარა საშა ღერენასასული ბურდული საქართველოს სსრ უმაღლესი საბჭოს დეპუტატობის კანდიდატად.

ამხ. ს. სანაკოევის შეხვედრა თავის ამომრჩევლებთან

ჯგავის № 235 საარჩევნო ოლქის ქურთისა და თამარაშენის საარჩევნო უბნების 1200-ზე მეტმა ამომრჩეველმა უაღრესად გულთბილი შეხვედრა მოუწყო დეპუტატობის კანდიდატს — სერგო სანაკოევს. სიტყვებით გამოსული ამომრჩევლები ამხ. დათაშვილი, გელაძე, კაბულოვი, კახნაშვილი და სხვ. აღნიშნავდნენ, რომ ამხ. სანაკოევი არის სოციალისტური მშენებლობის მოწინავე ადამიანი, გულხმიერი ამხანაგი და საბჭოთა ხელისუფლების თავდადებული მებრძოლი.

— მე თქვენი, მშრომელი ხალხის შვილი ვარ,—სთქვა სპასუხო სიტყვაში ამხ. სანაკოევმა, — პირობას ვიძლევი სავსებით გავამართლო თქვენი ნდობა. ვიბრძოლებ ხალხის კეთილდღეობისათვის ლენინ-სტალინის პარტიის საქმისათვის.

(საქდესი).

ამხ. დომენტი კუპუხიძე თავის ამომრჩევლებთან

სუფჯუნის საარჩევნო ოლქის № 1 საარჩევნო უბნის ამომრჩევლები აღფრთოვანებითა და სიხარულით ელოდნენ საქ. უმაღლესი საბჭოს დეპუტატობის თავიანთი კანდიდატის ამხ. დომენტი კუპუხიძის შეხვედრას.

სუფჯუნის საკოლმეურნეო კლუბში თავი მოიყარა შვიდასამდე ამომრჩეველმა აიხადა თუ არა ფარდა, შეიქნა ტაშის გრიალი, როდესაც გამოჩნდა მინდვრის სტახანოველი, ჩვენი ქვეყნის სასახელო შვილი, საქართველოს უმაღლესი საბჭოს დეპუტატობის კანდიდატი ამხ. დომენტი ეგნატეს-ძე კუპუხიძე.

შეხვედრის საზეიმო კრება შესავალი სიტყვით გახსნა პირველი უბნის საუბნო საარჩევნო კომისიის თავ-რემ ამხ. ა. ჯანტურიამ კრებას გააცნო ამხ. დ. კუპუხიძის ბიოგრაფია.

კრებაზე სიტყვით გამოვიდნენ: პირველი უბნის საუბნო საარჩევნო კომისიის თავ-რე ამხ. ვ. რატიანი, სოფ. სუფჯუნის ამხანაგ სტალინის და „წითელარმიელის“ სახელობის კოლმეურნეობის თავ-რეები ამხ. პ. გუგუშვილი და ი. ჯანტურია, აგრეთვე კოლმეურნე ლ. ნოდია, პიონერები: ი. მანტკავა, ა. მაკალათია, ნ. კუცია, მ. მიმინოშვილი და სხვები.

სიტყვაში გამოსული ამხანაგები ლაპარაკობდნენ იმ სასიხარულო და ბედნიერ ცხოვრებაზე, რომელიც მოგვანიჭა სტალინურმა კონსტიტუციამ. მოუწოდებდნენ ამომრჩევლებს, რათა უკლებლივ გამოცხადნენ 12 ივნისს საარჩევნო ყუთთან და ხმა მისცენ კომუნისტებისა და უპარტიოების სტალინური ბლოკის კანდიდატებს, ხმა მისცენ ჩვენი ქიყნის საამაყო შვილებს, ყველამ როგორც ერთმა, ხმა მივცეთ მინდვრის სტახანოველს ჩვენს კანდიდატს ამხ. დომენტი კუპუხიძეს.

ბოლოს საპასუხო სიტყვით გამოვიდა ამხ. დ. კუპუხიძე, რომელმაც განაცხადა: მადლობა ჩემს ამომრჩევლებს ასეთი დიდი ნდობისათვის. მე აუცილებლად გავამართლებ თქვენს ნდობას, კიდევ უფრო მეტი ენერგიით ვიმუშავებ საკოლმეურნეო მინდვრებში, უფრო მეტი ენერგიით ვიბრძოლებ ლენინ-სტალინის დიდი საქმისათვის.

ამხ აკაკი მგელაძე თავის ამომრჩევლებთან

საქ. სსრ უმაღლესი საბჭოს არჩევნების წითელწყაროს ოლქის ამომრჩევლები გულთბილ და ხალისიან შეხვედრებს უწყობენ მათი ოლქის ამომრჩევლების მიერ წამოყენებულ საქ. სსრ უმაღლესი საბჭოს დეპუტატობის კანდიდატს ამხ. **აკაკი მგელაძეს**

7 ივნისს საქმაოვის მარზანის სარეწაოების 500-მდე ამომრჩეველმა ამხ. მგელაძეს გულთბილი შეხვედრა მოუწყეს. წინასაარჩევნო კრებაზე აღფრთოვანებული სიტყვით გამოვიდა ბურღვის ოსტატი **ს. ჯამბერიძე**.

—12 ივნისს ჩვენ ყველანი,— აშბობს ამხ ჯამბერიძე, — მივალთ საარჩევნო ყუთთან, როგორც ერთი კაცი, და ხმას მივცემთ ჩვენს კანდიდატს, — ამხ. აკაკი მგელაძეს. ამხ. ჯანბერიძემ იკისრა ვალდებულება, რომ ის 12 ივნისისათვის № 76 ჰაბურღილზე ბურღვას შეასრულებს 1300 მეტრის სიღრმეზე.

სიტყვებით გამოვიდნენ აგრეთვე ამომრჩევლები: ქარხნის ღუმელების მუშა კუზნეცოვი, ინჟინერი ყულტა, გუჯაბიძე და სხვები. ისინი ხალისით მოუწოდებდნენ ამომრჩევლებს ერთსულოვნად გამოცხადნენ 12 ივნისს საარჩევნო უბანში და ხმა მისცენ თავიანთ კანდიდატს ამხ. აკაკი მგელაძეს. (საქდესი).

რევაზ ჯინჭარაძე სსრ კავშირის უმაღლესი საბჭოს დეპუტატი. აჭარის ცაკის მდივნის მოვალეობის აღმსრულებელი

მზიური საბჭოთა აჭარა არჩევნების წინ

1938 წლის 12 ივნისს დანიშნულია ორდენოსანი საქართველოს და მისი განუყრელი ნაწილის — საბჭოთა აჭარის უმაღლესი საბჭოების არჩევნები.

საქართველოს ყველა მშრომელებთან ერთად უდიდესი აღფრთოვანებით ემზადებიან აყვავებული, ბედნიერი საბჭოთა აჭარის მშრომელები ამ ღირსშესანიშნავი დღისათვის.

თავის პირველ კანდიდატად საქართველოს სსრ და აჭარის ასსრ უმაღლეს საბჭოებში აჭარის მშრომელებმა უდიდესი აღფრთოვანებით დაასახელეს ხალხთა საყვარელი ბელადი, გამარჯვებული სოციალიზმის ქვეყნის კონსტიტუციის შემოქმედი დიდი სტალინი. ერთსულოვნად დაასახელეს მშობლიური სტალინის უბადლოესი თანამებრძოლი, საბჭოთა მთავრობის მეთაური ვიაჩესლავ მიხეილის-ძე მოლოტოვი, სტალინური რკინის საბჭოს ლაშარე მოსეს-ძე კაგანოვიჩი, საბჭოთა კავშირის პირველი მარშალი კლიმენტი ეფრემის-ძე ვოროშილოვი, სრულიად - საკავშირო სტაროსტა მიხეილ ივანეს-ძე კალინინი, სსრ კავშირის სახკომსაბჭოს თავმჯდომარის მოადგილე ანასტას ივანეს-ძე მიქოიანი, სახელოვანი საბჭოთა დაზვერვის მეთაური ნიკოლოზ ივანეს-ძე ეჟოვი, საქ. კ. პ. (ბ) ცენტრალური კომიტეტის მდივანი ლავრენტი პავლეს-ძე ბერია.

საქართველოს ყველა მშრომელთან ერთად აყვავებული საბჭოთა აჭარის მშრომელები უსაზღვროდ ბედნიერნი არიან იმის ჭამო, რომ ხალხთა საყვარელმა ბელადმა დიდმა სტალინმა და მისმა უახლოესმა თანამებრძოლმა, საბჭოთა მთავრობის მეთაურმა ამხანაგმა მოლოტოვმა თანხმობა განაცხადეს კენჭი იყარონ საქართველოს სსრ უმაღლესი საბჭოს დეპუტატობაზე.

უდიდეს გამარჯვებით ხვდება საბჭოთა აჭარა არჩევნების დღეს.

დევნილი, ლატაკი, მშიერი, უუფლებო აჭარელი მშრომელები მეფის თვითმპყრობელობისა და საზიზღარი მენშევიკების თარეშობის დროს სიბნელეში იმყოფებოდნენ. ჩვენი სახლკარი გაბარტახებული და აწიოკებული იყო. მეფის ოპრიჩნიკები და მენშევიკ-ჯალათები ბეგებთან, აღალარებთან და ხოჯა-მოლებთან მჭიდრო კავშირში ჰყვლეფდნენ, ძარცვავდნენ, იმონებდნენ აჭარის მშრომელებს. მაგრამ მშრომელებს არასოდეს ქედი არ მოუხრიათ მტარვალთა წინაშე. აჭარის მშრომელები მრავალჯერ აჯანყებულან მტარვალთა წინააღმდეგ. ბოლოს კიდეც ვაძევეს მეფის ოპრიჩნიკები და მენშევიკ-ჯალათები.

აჭარის მშრომელთა წარსულ ცხოვრებაში არის ერთადერთი მშვენიერი, დაუვიწყარი, შესანიშნავი ხანა, რომელიც ოქროს ასოებით არის ჩაწერილი აჭარის მშრომელთა ცხოვრების ისტორიაში. აქ, ბათუმში, 36 წლის წინათ, ჯერ კიდევ რევოლუციური მოძრაობის გარიჟრაჟზე, ცხოვრობდა და რევოლუციურ მუშაობას ეწეოდა ჩვენი მშობლიური სტალინი. მთელი რევოლუციური მოძრაობა საქართველოში და ამიერკავკასიაში დაკავშირებულია ამხანაგ სტალინის სახელთან. 36 წლის წინათ ამხანაგმა სტალინმა პირველმა დარაზმა ბათუმის მუშათა კლასი და წაიყვანა იგი იერიშზე თვითმპყრობელობისა და კაპიტალიზმის წინააღმდეგ. სტალინის მიერ დაორგანიზებულმა ბათუმის მუშათა კლასმა არაერთხელ ჩასცა სასიკვდილო ლახვარი თვითმპყრობელობასა და კაპიტალიზმს.

აჭარელს წყეულ წარსულში ადამიანადაც არ სთელიდნენ. 1921 წლის 18 მარტიდან, როდესაც აჭარის მშრომელებმა კომუნისტური პარტიის ხელმძღვანელობით დაამხეს საზიზღარი მენშევიკების თარეში და დაამყარეს საბჭოთა ხელისუფლება, დაიწყო აჭარის მშრომელთა ნამდვილი, ადამიანური ცხოვრება.

ლენინურ-სტალინური ხაზით ეროვნული პოლიტიკის განუხრელად გატარების შედეგად, კომუნისტური პარტიის ხელმძღვანელობით, ქართველი ხალხისა და საბჭოთა კავშირის ყველა ხალხთა შეუნელებელი დახმარებით აყვავდა და გაიფურჩქნა საბჭოთა აჭარა. აღარ არის ძველი აჭარა, მეფური თვითმპყრობელობის და მენშევიკების კოლონია, რომელიც იხრჩობოდა უმეცრებასა და სიღატაკეში; არის აყვავებული, თავისუფალი ბედნიერი საბჭოთა აჭარა, რომელიც სტალინური კონსტიტუციის დროშის ქვეშ ძლევამოსილად მიდის წინ ახალახალი გამარჯვებებისაკენ.

სწრაფად იზრდება საბჭოთა აჭარის მრეწველობა სტალინური ორი ხუთწლედის განმავლობაში. საბჭოთა ხელისუფლების დამყარებამდე აჭარაში რამდენიმე პრიმიტიული, ნახევრადკუსტარული საწარმო იყო, ჩვენს ხანაში კი აღმოცენდა ტექნიკის უკანასკნელი სიტყვის მიხედვით მოწყობილი ნავთსახდელი ქარხნები, მანქანათმშენებლობის ქარხანა, კოფეინის ქარხანა, სამკერვალო ფაბრიკა, ასფალტ-ბეტონის ქარხანა, საკონდიტრო ქარხანა, ჩაის ფაბრიკები, ჰიდროელექტროსადგური მდინარე აჭარის წყალზე და სხვ. სრულიად რეკონსტრუირებულია თამბაქოს ფაბრიკა, მომთეთებელი ქარხანა, ტყავის ქარხანა და სხვ. 1937 წელს აჭარის მრეწველობის საერთო პროდუქცია 1921 წელთან შედარებით 106-ჯერ გაზრდილა. მან მოგვცა 180.186.400 მანეთის პროდუქცია 1921 წლის 1.700.000 მან. წინააღმდეგ.

დიდია წარმატებანი საკოლმეურნეო მშენებლობის დარგში. დაქუცმაცებულ ღატაკ ერთპიროვნულ მეურნეობათა ნაცვლად იზრდებიან კოლმეურნეობები. მათი რიცხვი ამჟამად 230-ს აღწევს. მრავალ ათას ჰექტარზე გადაჭიმულია საკოლმეურნეო პლანტაციები, რომლებიც იძლევიან ჩაის, ციტრუსებს, თამბაქოს ბარაქიან მოსავალს. ბევრ კოლმეურნეობაში კოლმეურნეებმა შრომადღეზე მიიღეს 15-17 მან. ფულად, ბრინჯი, სიმინდი, კარტოფილი და სხვა კულტურების უხვი მოსავალი ნატურით, საკარმიდამო ნაკვეთებიდან მიღებულ უხვ შემოსავალთან ერთად. საკმაოსია მარტო იმის აღნიშვნა, რომ სოფ. დაგვის ეროროშილოვის სახელობის კოლმეურნეობა წელს მარტო ჩაის მეურნეობიდან 2 მილიონ მანეთზე მეტ შემოსავალს მიიღებს.

საბჭოთა აჭარის 22 საბჭოთა მეურნეობის რამდენიმე ათასი ჰექტარი პლანტაციები საბჭოთა ქვეყნის მშრომელებს ყოველწლიურად დიდძალ ჩაისა და ციტრუსებს აძლევს. თუ 1921 წელს აჭარაში 898 ჰექტარი ჩაის პლანტაცია იყო, ამჟამად იგი 5308 ჰექტარს უდრის. ასევე უმაგალითოდ გაიზარდა ციტრუსოვანთა ნარგავების პლანტაციებიც. ციტრუსოვანთა გაშვითარების სტალინური ხუთწლედის შესრულებით 1940 წელს საბჭოთა აჭარაში ციტრუსოვანთა პლანტაციების ფართობი 6250 ჰექტარამდე გაიზრდება, ნაცვლად 1921 წლის ერთეული ნარგავებისა.

უდიდესი წარმატებებია მოპოვებული კულტურული მშენებლობის დარგში. აჭარის ავტონომიური საბჭოთა სოციალისტური რესპუბლიკა მოფენილია სკოლებით, კლუბებით, სამკითხველოებით, კინოსა და რადიოს ქსელით.

აჭარის დედაქალაქ ბათუმში გახსნილია უმაღლესი სასწავლებელი — პედაგოგიური ინსტიტუტი, მრავალი საშუალო სასწავლებელი, მუშფაკი და სხვ. თუ 1921 წელს აჭარაში სულ 32 სკოლა იყო, რომლებშიაც ხუთოლად ბეგ-აღებისა და ხოჯა-მოლების შვილები სწავლობდნენ, ამჟამად 400 სკოლაზე მეტია, რომლებშიაც სწავლობს აჭარის მშრომელთა 33 ათასზე მეტი შვილი; მათ შორის 6 ათასზე მეტი აჭარელი გოგონაა.

საბჭოთა ხელისუფლებამ ძველი რეჟიმისაგან მრჩილო მთელი მოსახლეობის 93 პროცენტი წერაკითხვის უცოდინარი. წელს კი საბჭოთა აჭარა წერაკითხვის მთლიანი მცოდნეობის რესპუბლიკად გადაიქცა. აჭარაში გატარებულია საყოველთაო - სავალდებულო სწავლება.

თუ საბჭოთა ხელისუფლების დამყარებამდე აჭარაში უმაღლესი განათლებით სულ 2-3 კაცი იყო და ისიც ბეგ-აღების შვილები, ამჟამად საბჭოთა აჭარაში მრავლად მოიპოვებიან უმაღლესი განათლების მქონე მასწავლებლები, ექიმები, ინჟინერები, აგრონომები და სხვ. აჭარელი მშრომელების შვილებიდან. ამავე დროს თბილისსა და საბჭოთა კავშირის სხვა ქალაქების უმაღლეს სასწავლებლებში მრავლად იზრდებიან აჭარელი კადრები. ამ კადრებით, სოციალიზმის გმირი მშენებლებით, რომლებიც უსაზღვროდ ერთგულნი არიან ლენინ-სტალინის საქმისა, სოციალისტური სამშობლოსი, პარტიული და უპარტიო ბოლშევიკებით, ამაყობს დღეს საბჭოთა აჭარა.

ემზადებიან რა უდიდესი აღფრთოვანებით საქართველოს სსრ და აჭარის ასსრ უმაღლესი საბჭოების არჩევნებისათვის, აჭარელმა მშრომელებმა დეპუტატობის კანდიდატებად წამოაყენეს — ხალხის საუკეთესო შვილები, სოციალისტური სამშობლოს მგზნებარე პატრიოტები, მათ შორის მახინჯაურის საბჭოთა მეურნეობის დირექტორად დაწინაურებული, მყნობის ოსტატი ორდენოსანი აირონ კიტია, ბათუმის ნავთსახდელი ქარხნის სტახანოველი ლაბორანტი ვალენტინა აფანასიევა, სამკერვალო ფაბრიკის სტახანოველი ქალი აიშე დათუნაშვილი, აჭარის სახელმწიფო თეატრის მსახიობი ისკანდერ კაიკაციშვილი, ჩაის კრეფის ოსტატი ქალი სეფურე ქიქავა, თამბაქოს მაღალი მოსავლიანობის ოსტატი ქალი უმიან მახაშაძე, ჩაქვის ჩაის ფაბრიკის დირექტორი ლეონიდე ნანეიშვილი, აჭარის ცაკის საორგანიზაციო განყოფილების გამგის მოადგილე ფატუშა დუმბაძე, სარფის სასოფლო სამეურნეო საბჭოს თავმჯდომარე ლაზი მუხამედ მემიშიში, აჭარის განათლების სახალხო კომისარი ნადიმ ნიქარაძე, აჭარის მიწათმოქმედების სახალხო კომისარი ბექირ ხალვაში და ბრძოლის სხვა.

საოლქო საარჩევნო კომისიებმა უკვე დაამთავრეს დეპუტატობის კანდიდატთა რეგისტრირება. ამომრჩეველთა სიები დახუსტებული და გამოკრულია ყველა საარჩევნო უბანში. ამჟამად მთელს რესპუბლიკაში ჩამოყალიბებულია ახალი საარჩევნო კანონის შემსწავლელი 2642 წრე, სადაც მეცადინეობს 75 ათასზე მეტი ამომრჩეველი. გარდა ამისა, პარტიული და კომკავშირული სწავლების წრეებში საარჩევნო კანონს სწავლობს 13.509 კაცი.

ამჟამად საავგიტაციო-პროპაგანდისტული მუშაობის სიმძიმე გადატანილია საარჩევნო უბნებში.

დიდ აქტივობას იჩენენ აჭარელი ქალები. შავბნელ წარსულში ჩადრში გახვეული აჭარელი ქალი, რომელსაც შხის სხივები ენატრებოდა, აჭარელი ქალი, რომელსაც ადამიანადაც კი არ სთვლიდნენ,— დღეს სოციალიზმის აქტიური მშენებელია. პარტიამ და ხელისუფლებამ იგი გამოაყვანეს საზოგადოებრივი ცხოვრების ფართო გზაზე. ბევრი მათგანი დღეს შესანიშნავი პროპაგანდისტია. ასეთებია, მაგალითად, ქედის რაიონის აქტივისტი ემინე ანანიძე, საქართველოს სსრ უმაღლესი საბჭოს დეპუტატობის კანდიდატები ფატუშა დუმბაძე და ექიმი ნევრესტან შაშიაშვილი და სხვები.

○

მთელ საბჭოთა ხალხებთან ერთად ბედნიერად და საამაყოდ ცხოვრობენ საქართველოს სსრ განუყრელი ნაწილის—აჭარის ასსრ მშრომელები. ეს ბედნიერი, ეს საამური, მზიური ცხოვრება მშრომელთათვის გამოსჭედა ხალხთა საყვარელმა ბელადმა დიდმა სტალინმა.

ხალხის საზიზღარ მტრებს, პირსისხლიანი ფაშიზმის აგენტებს, ტროცკისტ-ბუხარინელთა არამზადებს უნდოდათ ჩვენთვის წაერთმიათ ბედნიერი ცხოვრება, მშრომელებისათვის მონობის ბორკილი გაეყარათ. ხალხის მტრებს თავს დაატყდათ ხალხის რისხვა. საბჭოთა ხალხი, მისი სახელოვანი დაზვერვა, რომელსაც მეთაურობს ლენინ-სტალინის პარტიის ერთგული შვილი ამხანაგი ეჟოვი, დაუნდობლად მოსპობს ყველას, ვინც გაბედავს აღმართოს თავისი ბინძური ხელები დიდი ოქტომბრის სოციალისტური რევოლუციის მოსაპოვართა წინააღმდეგ.

აჭარის ასსრ მშრომელები—ყველანი, როგორც ერთი კაცი, 12

ՀԱՅԿԱԿԱՆ ՀՈՒՍԱՆԿԱՐԻ ԱՐՎԵՍՏԱՎՈՐ ԱՇԽԱՏԱՆՔՆԵՐԸ ՍԿՍՎԵԼ ԵՆ

ՀՀ ԺՈՂՈՎՐԴԱԿԱՆ ԿՈՄԻՏԵՏԻ ՆԱԽԱԳԱՀԻ ԵՎ ՀՀ ԺՈՂՈՎՐԴԱԿԱՆ ԿՈՄԻՏԵՏԻ ԱՆԴԱՄՆԵՐԻ ՄԱՍՆԱԿՑՈՒԹՅԱՄԲ

ՀԱՅԿԱԿԱՆ ՍՈՎԵՏԱԿԱՆ ԳՐԱԿԱՆՈՒԹՅԱՆ ՀԱՐՅՈՒՐԱՎՈՐ ՀԱՄԱՐԱԿԱՆ ԳՈՐԾԻՉՆԵՐԸ

ՀԱՅԿԱԿԱՆ ՍՈՎԵՏԱԿԱՆ ԳՐԱԿԱՆՈՒԹՅԱՆ ՀԱՐՅՈՒՐԱՎՈՐ ՀԱՄԱՐԱԿԱՆ ԳՈՐԾԻՉՆԵՐԸ

ՀԱՅԿԱՆ, 8 օգոստոս (Սանդուխտ). Ամբողջ Հայաստանի գրողները, գրականագետները, գրականության ուսուցիչները, գրականության ուսանողները, գրականության ուսանողները, գրականության ուսանող