პროლეტარებნო ყველა ერთეულნისა, შეერთდით!

კომუნისტი

საქ. კ. პ. (ბ) ცენტრალური კომიტეტის, თბილისის კ-ის და ცაკის ორგანო

№ 135 (5236) | სამშაბათი, 14 ივნისი 1938 წ. | ფასი 10 კაპ.

ეროვნული ბიბლიოთეკა

საქართველოს სს რესპუბლიკის უმაღლესი საბჭოს პირველ დეპუტატად მთელი ხალხის ნება-სურვილით არჩეულია გამარჯვებული სოციალიზმის კონსტიტუციის შემმოქმედი

იოსებ ბესარიონის-ძე სტალინი

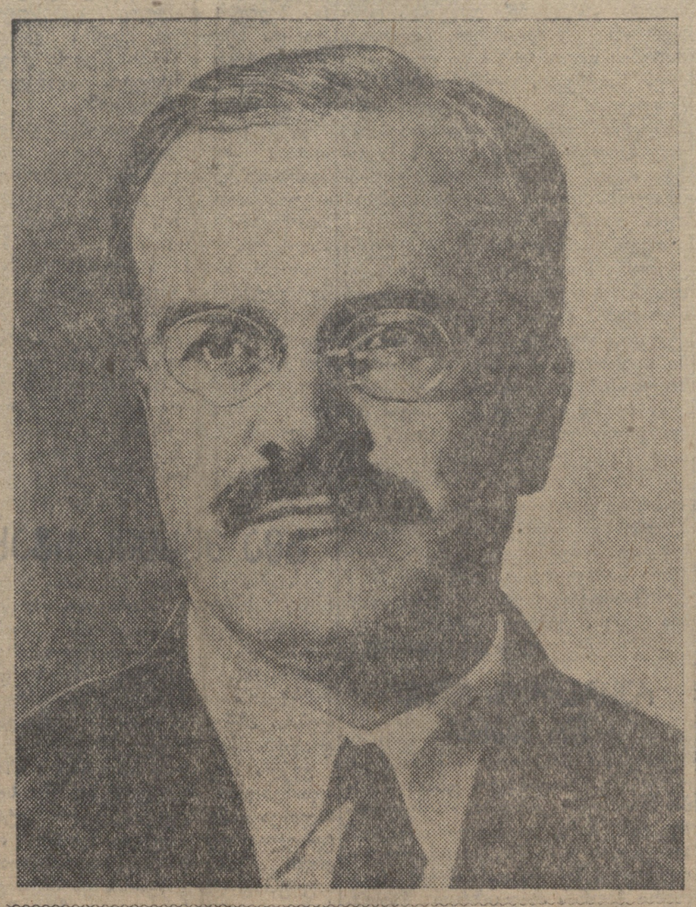

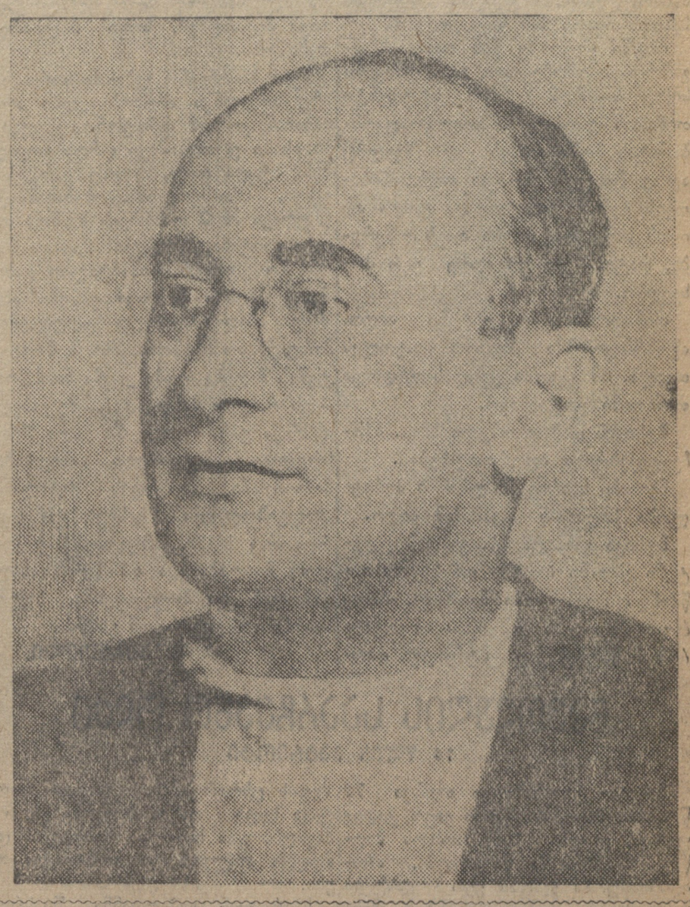

საქართველოს სს რესპუბლიკის უმაღლესი საბჭოს არჩევნების ცენტრალური საარჩევნო კომისიისაგან

საქართველოს სს რესპუბლიკაში სულ არის საქართველოს სს რესპუბლიკის უმაღლესი საბჭოს არჩევნების 2.932 საარჩევნო უბანი და 237 საარჩევნო ოლქი.

13 ივნისს საღამოს 6 საათისათვის დამთავრდა ხმების დათვლა ყველა ოლქში.

საოლქო საარჩევნო კომისიების ცნობებით, რეგისტრირებულია ყველა 237 დეპუტატის არჩევა, რომლებიც კომუნისტებისა და უპარტიოების სტალინური ბლოკის კანდიდატები არიან.

ამომრჩეველთა საერთო რაოდენობიდან—1.898.041 კაციდან, რომელთაც აქვთ ხმის უფლება საქართველოს სს რესპუბლიკის უმაღლესი საბჭოს არჩევნებში, კენჭისყრაში მონაწილეობა მიიღო 1.883.608 ამომრჩეველმა, რაც ხმის უფლების მქონე მოქალაქეთა საერთო რაოდენობის 99,2 პროცენტს შეადგენს.

საქართველოს სს რესპუბლიკის უმაღლესი საბჭოს არჩევნების ყველა საარჩევნო ოლქში კომუნისტებისა და უპარტიოების სტალინური ბლოკის კანდიდატებს ხმა მისცა 1.876.391 კაცმა, რაც შეადგენს კენჭისყრაში მონაწილეთა მთელი რიცხვის 99,6 პროცენტს.

ქალაქ თბილისის შესახებ არსებული სრული ცნობების მიხედვით, 296.770 ამომრჩევლიდან კენჭისყრაში მონაწილეობა მიიღო 296.510 კაცმა, ანუ ყველა ამომრჩევლის 99,9 პროცენტმა. კომუნისტებისა და უპარტიოების სტალინური ბლოკის კანდიდატებს ხმა მისცა 294.881 კაცმა, ანუ კენჭისყრაში მონაწილეთა 99,5 პროცენტმა.

ქ. თბილისიდან საქართველოს სს რესპუბლიკის უმაღლეს საბჭოში არჩეული არიან:

ლენინის რაიონი

1. ლენინის ოლქი — **ი. ბ. სტალინი**
2. ვოროშილოვის „ — **ი. ა. დევსურაშვილი**
3. რკინიგზის „ — **ნ. ვ. გელაძე**
4. „პრავდის“ „ — **ლ. პ. ბერია**
5. შრომის „ — **მ. ი. ბურჯულაძე**
6. საბჭოთა „ — **მ. დ. ჩუბინიძე**
7. კოლხიდის „ — **ნ. გ. ორჯონიკიძე**

სტალინის რაიონი

8. სტალინის ოლქი — **ვ. მ. მოლოტოვი**
9. ბერიას „ — **ს. ს. მიქაბერიძე**
10. ტელმანის „ — **ლ. ტ. ტკაჩენკო**
11. კალინინის „ — **ს. ს. ძლოვრელი**
12. კარლ მარქსის „ — **ა. თ. კვაჭაძე**
13. გორკის „ — **ო. ნ. მდივანარაძე**

26 კომისრის სახელობის რაიონი

14. 26 კომისრის სახელობის ოლქი — **ს. რ. მილშტეინი**
15. ურიცკის „ — **ა. ა. აბარიანი**
16. ფიოლეტოვის „ — **ი. ა. ფიკლაური**
17. შაუმიანის „ — **ს. გ. კარაპეტიანი**
18. წითელი არმიის „ — **ი. ვ. ტიულენევი**
19. ნავთლუღის „ — **მ. ი. ჯაში**

კიროვის რაიონი

20. კიროვის ოლქი — **ა. ა. ვასაძე**
21. ძერჟინსკის „ — **ნ. ბ. გაბუნია**
22. პუშკინის „ — **მ. ი. არაქელოვა**
23. ენგელსის „ — **მ. მ. გვიშიანი**
24. სამრეწველო „ — **ტ. მ. თევდორაძე**

ორჯონიკიძის რაიონი

25. ორჯონიკიძის ოლქი — **ლ. ბ. შენგელია**
26. საბურთალოს „ — **კ. ვ. მორეტი**
27. სტუდენტთა „ — **ი. ა. ჯავახიშვილი**
28. რუსთაველის „ — **შ. ი. აზმაიფარაშვილი**
29. ჩელუსკინელების „ — **ნ. ს. აგაშენაშვილი**
30 ეკოვის „ — **მ. ი. ბარამია**

საქართველოს სს რესპუბლიკის უმაღლესი საბჭოს არჩევნების ცენტრალური საარჩევნო კომისია.

თბილისი
1938 წ. 13 ივნისი.

◇ ◇ ◇

საქართველოს სს რესპუბლიკის უმაღლესი სკოლის მუშაკთა კრება

13 ივნისს, საღამოს 8 საათზე, ოპერისა და ბალეტის სახელმწიფო თეატრში შესდგა საქართველოს სს რესპუბლიკის უმაღლესი სკოლის მუშაკთა კრება.

კრებას დაესწრო უმაღლესი სკოლის 1.200 მუშაკი—პროფესორები, მეცნიერი თანამშრომლები და სტუდენტთა აქტივი.

კრება გახსნა საქართველოს კ. პ. (ბ) ცენტრალური კომიტეტის მდივანმა ამხ. **კ. ჩარკვიანმა.**

კრება მჭუხარე, ხანგრძლივი ტაშით საპატიო პრეზიდიუმში ირჩევს პოლიტბიუროს მთელ შემადგენლობას დიდი **სტალინის** მეთაურობით და ამხანაგებს **დიმიტროვს, ბერიას, ტელმანსა** და **ხოჯე დიასს.**

მოხსენებით უმაღლესი სკოლის მუშაკთა 1 სრულიად-საკავშირო თათბირის შედეგების შესახებ გამოვიდა სსრ კავშირის სახკომსაბჭოსთან არსებული უმაღლესი სკოლის საქმეთა კომიტეტის თავმჯდომარის მოადგილე ამხ. **ა. სუხანოვი.**

მოხსენებამ გაცხოველებული კამათი გამოიწვია, რომელშიც მონაწილეობა მიიღეს **პროფ. მაჭავარიანმა** (სამედიცინო ინსტიტუტი), **პროფ. ახვლედიანმა** (სამსწავლებლო ინსტიტუტი), **პროფ. ხაჭაპურიძემ** (სახელმწიფო უნივერსიტეტი), **პროფ. ზავრიევმა** (ტრანსპორტის ინჟინერთა ინსტიტუტი), ამხ. **ბურჯულაძემ** (განათლების სახალხო კომისარი), **დოცენტმა ცხაკაიამ** (სასოფლო-სამეურნეო ინსტიტუტი), ამხ. **ბალდასარიამ** (საქართველოს ალკა თბილისის კომიტეტის მდივანი), სახელმწიფო უნივერსიტეტის სტუდენტმა **ჭანტურიშვილმა,** ამხ. **ბოგგუამ** (ინდუსტრიული ინსტიტუტი).

სიტყვა წარმოსთქვა საქართველოს კ. პ. (ბ) ცენტრალური კომიტეტის პროპაგანდისა და აგიტაციის განყოფილების გამგემ ამხ. **პ. შარიამ.**

ამხ. სუხანოვის მოკლე საბოლოო სიტყვის შემდეგ კრებამ მიიღო მიმართვა საქართველოს უმაღლესი სკოლების ყველა მუშაკისადმი, პროფესორებისა, მასწავლებლებისა და მოსწავლეებისადმი.

კრება მჭუხარე ტაშით იღებს ხალხთა ბელადის დიდი სტალინისადმი მისალმების ტექსტს.

მიჯინგი ამხანაგ სტალინის სახელობის თბილისის სახელმწიფო უნივერსიტეტში

თბილისის სტალინის სახელობის სახელმწიფო უნივერსიტეტის პროფესორები, სტუდენტები და მუშა-მოსამსახურეები 13 ივნისს გამართულ სახელდახელო მიტინგზე უდიდესი აღტაცებით შეხვდნენ საქართველოს ცენტრალური აღმასრულებელი კომიტეტის დადგენილებას თბილისის სახელმწიფო უნივერსიტეტისათვის ხალხთა საყვარელი ბელადის, დიდი სტალინის სახელის მიკუთვნების შესახებ.

პროფესორი გ. ნათაძე, დოცენტი ბერიძე, სტუდენტი ებრალიძე, კოპალეიშვილი და ნიკ. ლომსაძე თავიანთ სიტყვებში აღნიშნავდნენ, რომ თბილისის სახელმწიფო უნივერსიტეტისათვის ამხანაგ სტალინის სახელის მიკუთვნება უდიდესი ჯილდოა უნივერსიტეტის ხუთიათასიანი კოლექტივისათვის. — ჩვენ არ დავზოგავთ ენერგიას იმისათვის, რომ თბილისის სახელმწიფო უნივერსიტეტი ამართლებდეს დიდი ბელადის სახელსო, — აცხადებდნენ ისინი.

კომუნისტებისა და უპარტიოების სტალინური ბლოკის გრანდიოზული გამარჯვება

12 ივნისი ქართველი ხალხის მრავალსაუკუნოვან ისტორიაში შევა როგორც ერთერთი ყველაზე ბედნიერი და ნამდვილი სახალხო ზეიმის ბრწყინვალე დღე. ამ უკვდავსა და დაუვიწყარ დღეს წინათ ჩაგრულმა, დაბეჩავებულმა და უუფლებომ, ახლა კი ნამდვილად თავისუფალმა, სოციალიზმის უდიდეს გამარჯვებებით აღფრთოვანებულმა და გამხნევებულმა ბედნიერმა ქართველმა ხალხმა მსოფლიოში ყველაზე დემოკრატიული დიდი სტალინური კონსტიტუციის საფუძველზე აირჩია თავისი სახელმწიფო ხელისუფლების უმაღლესი ორგანო — საქართველოს სსრ უმაღლესი საბჭო.

რა შესანიშნავი შედეგები მოგცა საქართველოს სსრ უმაღლესი საბჭოს არჩევნებმა! ამ არჩევნებში ბრწყინვალედ გაიმარჯვა კომუნისტებისა და უპარტიოების ურღვევმა სტალინურმა ბლოკმა. ამ არჩევნებმა ერთხელ კიდევ დაადასტურეს ქართველი ხალხის საბრძოლო მზადყოფნა, მისი უსაზღვრო ერთგულება და სიყვარული ლენინ-სტალინის დიადი პარტიისადმი, მისი სტალინური ცენტრალური კომიტეტისადმი, კაცობრიობის უდიდესი გენიოსის, მთელი მსოფლიოს მშრომელთა იმედის—დიდი სტალინისადმი.

საქართველოს სსრ უმაღლესი საბჭოს არჩევნების დღე — ეს იყო დღე ქართველი ხალხის უდიდესი მორალურ-პოლიტიკური ერთიანობის, მისი სიძლიერის, სოციალიზმის ქვეყნისადმი მისი უსაზღვრო ერთგულების მძლავრი დემონსტრაციისა.

ათასობითა და ათიათასობით ამომრჩეველები — საქართველოს მუშები და გლეხები, ინტელიგენტები და წითელარმიელები, როგორც ერთი კაცი, გამოცხადდნენ საარჩევნო ყუთებთან, რათა ესარგებლათ არჩევნებში მონაწილეობის თავიანთი საპატიო და საამაყო უფლებით, და ხმა მისცეს კომუნისტებისა და უპარტიოების უძლეველი სტალინური ბლოკის სახელოვან კანდიდატებს, ქართველი ხალხის საუკეთესო ადამიანებს, სოციალიზმის საქმისათვის თავდადებულ მებრძოლებს, რითაც ხმა მისცეს ბოლშევიკების პარტიის ნაცად პოლიტიკას, რომელიც საფუძველია ჩვენი ქვეყნის შემდგომი ძლევამოსილი და განუხრელი წინსვლისა კომუნიზმისაკენ.

უდიდესი, განსაკუთრებით მაღალი პატივი ხვდა ქართველ ხალხს დიდი სტალინის, ბედნიერი ცხოვრების შემქმნელის, სოციალიზმის უდიდეს გამარჯვებათა სულისჩამდგმელისა და ორგანიზატორის თანხმობით ქ. თბილისის ლენინის საარჩევნო ოლქში კენჭისყრაზე. 12 ივნისს ლენინის საარჩევნო ოლქის ამომრჩეველნი უსაზღვრო სიხარულით აღფრთოვანებულნი გამოცხადდნენ საარჩევნო ყუთებთან და, როგორც ერთმა კაცმა, ხმა მისცეს დიდ ბელადს, საყვარელ სტალინს. ამხანაგი **სტალინი** უკვე საქართველოს სსრ უმაღლესი საბჭოს პირველი დეპუტატია.

საქართველოს სსრ უმაღლეს საბჭოში არჩეულია დიდი სტალინის უერთგულესი თანამებრძოლი, სოციალიზმისა და ხალხის ბედნიერებისათვის თავდადებული მებრძოლი, ძლიერი საბჭოთა მთავრობის სახელოვანი მეთაური ამხანაგი **ვ. მოლოტოვი** და საქართველოს ბოლშევიკების მებრძოლი ხელმძღვანელი ამხანაგი **ლ. ბერია.**

ქართველმა ხალხმა ხელისუფლების უმაღლეს ორგანოში აირჩია პარტიული და არაპარტიული ბოლშევიკები, მეცნიერებისა და ხელოვნების საუკეთესო მუშაკები, სოციალისტური ფაბრიკა-ქარხნებისა და საკოლმეურნეო მინდვრების მოწინავე სტახანოველები, სოციალისტური სამშობლოს უსაზღვრო სიყვარულით გამსჭვალული და საბჭოთა პატრიოტიზმის გრძნობით აღგზნებული ადამიანები, რომლებიც ყოველწუთს მზად არიან სასიკვდილო და გამანადგურებელი ლახვარი ჩასცენ სოციალიზმის ყველა ჯურის მტრებს.

12 ივნისს თავიანთი უმაღლესი საბჭოები აირჩიეს აგრეთვე აფხაზეთისა და აჭარის ავტონომიურმა რესპუბლიკებმა, რომლებიც ლენინ-სტალინის პარტიის ხელმძღვანელობით სამუდამოდ განთავისუფლდნენ ეროვნული ჩაგვრისაგან და ერთხელდასამუდამოდ მტკიცედ დაადგნენ მეურნეობისა და კულტურის ნაციონალური აღორძინების კომუნისტურ გზას. ისე, როგორც საქართველოში, ამ ავტონომიურ რესპუბლიკებშიაც კომუნისტებისა და უპარტიოების სტალინური ბლოკის გამარჯვება მშრომელი მასების მხრით ბოლშევიკების პარტიის მხარდაჭერისა და ერთგულების უდიდესი მაჩვენებელი ფაქტია. წინათ ჩაგრული ხალხები ახლა მუდამ მზად არიან ყოველთვის გაჰყვნენ ბოლშევიკების პარტიას სოციალიზმის მტრების წინააღმდეგ მძიმე ბრძოლებში.

საქართველოს სს რესპუბლიკის და აფხაზეთისა და აჭარის ავტონომიური სს რესპუბლიკების საახალმწიფო ხელისუფლების უმაღლესი ორგანოები არჩეულია. უახლოეს დღეებში ისინი შეუდგებიან მუშაობას და განიხილავენ სახელმწიფოებრივი ცხოვრების უმნიშვნელოვანეს საკითხებს. ლენინ-სტალინის პარტიის ხელმძღვანელობით საქართველოს სსრ უმაღლესი საბჭო ქართველ ხალხს წაიყვანს კომუნიზმის ახალ-ახალი გამარჯვებებისაკენ.

დღითიდღე უფრო მძლავრი ნაბიჯით წადა წინ საქართველოს სოციალისტური მრეწველობა და სოფლის მეურნეობა, უფრო და უფრო სწრაფად წავლენ მუშათა და კოლმეურნეთა ბასები ბედნიერი ცხოვრების მწვერვალებისაკენ, უფრო მეტად გაიშლება ქართველი ხალხის შემოქმედებითი ნიჭი, ჰეშმარიტად აყვავდება და გაიფურჩქნება ხელოვნება, კულტურა და მეცნიერება, რომელიც სოციალიზმის დიად ქვეყანაში ხალხის საქმეს ემსახურება.

რა სასახელო და საპატიოა საქ. სსრ უმაღლესი საბჭოს დეპუტატობა. დიდია დეპუტატის მოვალეობა ხალხის წინაშე. მან ყველაფერი უნდა გააკეთოს იმისათვის, რათა საქმით, პრაქტიკული ბრძოლით დაამტკიცოს თავისი ერთგულება ხალხისა და ლენინ-სტალინის დიადი პარტიისადმი.

საქ. სსრ უმაღლესი საბჭოს დეპუტატს ყოველთვის უნდა ახსოვდეს ამხანაგ სტალინის მითითება, რომ დეპუტატები უნდა „...დარჩნენ თავიანთი ამოცანების სიმაღლეზე, რომ ისინი თავის მუშაობაში არ დაეშვნენ პოლიტიკური ობივატელების დონემდე, რომ ისინი დარჩნენ ლენინის ტიპის პოლიტიკურ მოღვაწეთა პოსტზე, რომ ისინი იყვნენ ისეთივე ნათელი და გამორკვეული მოღვაწეები, როგორც ლენინი (ტაში), რომ ისინი იყვნენ ისეთივე უშიშარნი ბრძოლაში და შეუბრალებელნი ხალხის მტრების მიმართ, როგორიც იყო ლენინი (ტაში), რომ ისინი იყვნენ თავისუფალნი ყოველგვარი პანიკისაგან, პანიკის ყოველგვარი ნასახისაგან, როდესაც საქმე გართულებას იწყებს და ჰორიზონტზე ისახება რაიმე საფრთხე, რომ ისინი იყვნენ ისევე თავისუფალნი პანიკის ყოველგვარი ნასახისაგან, როგორც თავისუფალი იყო ლენინი (ტაში), რომ ისინი იყვნენ ისევე ბრძენნი და აუჩქარებელნი რთული საკითხების გადაჭრის დროს, სადაც საჭიროა ყოველმხრივი ორიენტაცია და ყველა პლუსისა და მინუსის ყოველმხრივ გათვალისწინება, როგორიც იყო ლენინი (ტაში), რომ ისინი იყვნენ ისევე მართალნი და პატიოსანნი, როგორიც იყო ლენინი (ტაში), რომ მათ ისევე უყვარდეთ თავისი ხალხი, როგორც უყვარდა იგი ლენინს. (ტაში)“.

იყვნენ ლენინ-სტალინის ტიპის მოღვაწეები,—აი რას მოითხოვს ქართველი ხალხი საქ. სსრ უმაღლესი საბჭოს თვითეული დეპუტატისაგან.

მაღლა ავწიოთ ლენინ-სტალინის პარტიის დიადი დროშა და გავსწიოთ წინ, კომუნიზმის ახალ-ახალ გამარჯვებებისაკენ.

მოსკოვის VI საოლქო პარტიული კონფერენცია

11 ივნისს მოსკოვის საოლქო პარტიული კონფერენციის დილის სხდომაზე გრძელდებოდა კამათი საკ. კ. პ. (ბ) მოსკოვის კომიტეტისა და სარევიზიო კომისიის საანგარიშო მოხსენებათა გარშემო.

ბაბაევის სახელობის ფაბრიკის პარტკომის მდივანი ამხ. ბელიაევა აკრიტიკებს პარტიის მოსკოვის კომიტეტსა და რკინიგზის რაიკომს იმისათვის, რომ ისინი პირველადს პარტიულ ორგანიზაციებს სუსტად უწევენ დახმარებას პოლიტსწავლების დაყენებაში.

პარტიის მოსკოვის კომიტეტის მდივნის ამხ. ტარასოვის გამოსვლა მიეძღვნა მოსკოვის ოლქის სოფლის მეურნეობის განვითარებისა და კოლმეურნეობების განმტკიცების საკითხებს. ამხ. ტარასოვმა გააკრიტიკა ცალკეული პარტიული ორგანიზაციების პარტიული მუშაობა იმისათვის, რომ ისინი სუსტად ატარებენ ცხოვრებაში პარტიისა და მთავრობის დადგენილებებს სოფლის მეურნეობის შესახებ.

კონფერენციის დელეგატებმა დიდის ყურადღებით მოისმინეს შინსახკომის მოსკოვის ოლქის სამმართველოს უფროსის ამხ. ცესარსკის საინტერესო სიტყვა. ამხ. ცესარსკიმ ილაშარაკა ფაშიზმის ტროცკისტ-ბუხარინელი აგენტების, ჯაშუშებისა და დივერსანტების მთავარი ბუდეების განადგურებაზე და აშხილა უცხოეთის დაზვერვათა ძირგამმთხრელი მუშაობის ფორმები და მეთოდები.

საინტერესო იყო რამენსკის რაიონის ოქტომბრის რევოლუციის სახელობის ფაბრიკის ფეიერი ქალის, სსრ კავშირის უმაღლესი საბჭოს დეპუტატის ამხ. სიმონენკოვას გამოსვლა. მან მკაცრად გააკრიტიკა მსუბუქი მრეწველობის სახალხო კომისარიატი მავნებლობის შედეგების ნელი ლიკვიდაციისათვის ბამბეულის მრეწველობაში.

ლენინგრადის საოლქო პარტიული კონფერენცია

ლენინგრადი, 11 ივნისი (საკ-დესი). უკვე მესამე დღეა, რაც ლენინგრადის საოლქო კონფერენცია აქტიურად იხილავს პარტიის საოლქო კომიტეტის მუშაობას. კამათში აზრი გამოსთქვა უკვე 41 დელეგატმა.

დღეს დილის სხდომაზე სიტყვით გამოვიდა ლენინგრადის საოლქო აღმასკომის თავმჯდომარე ამხ. ნიკიტინი. მან სთქვა, რომ გასული წლის განმავლობაში ლენინგრადის ბოლშევიკებმა ამხ. ჟდანოვის ხელმძღვანელობით დიდი მუშაობა ჩაატარეს ხალხის მტრების გამოსამჟღავნებლად. ხელმძღვანელ საბჭოთა და სამეურნეო სამუშაოზე დაწინაურებულია ახალი კადრები, სოფლის საბჭოების მრავალი ყოფილი თავმჯდომარე ახლა რაიონულ აღმასრულებელ კომიტეტებს ხელმძღვანელობენ. ახალგაზრდა კადრებმა წარმატებით ჩააბარეს გამოცდა. დიდი ყურადღებით მოისმინა კონფერენციამ საკ. კ. პ. (ბ) საოლქო კომიტეტის მდივნის ამხ. ხარლამოვის სიტყვა.

უდიდესი აღფრთოვანებით შეეგება კონფერენცია წინადადებას მოსკოვის VI საოლქო პარტკონფერენციისათვის მისალმების გაგზავნის შესახებ. მისალმების ტექსტს მჭუხარე ტაშით ამტკიცებენ.

საღამოს სხდომაზე გრძელდებოდა კამათი პარტიის საოლქო კომიტეტისა და სარევიზიო კომისიის გარშემო მოხსენებათა გამო.

საქართველოს კ. პ. (ბ) XI ყრილობის დელეგატთა საყურადღებოდ

საქართველოს კომუნისტური პარტიის (ბოლშევიკების) ცენტრალური კომიტეტი იუწყება, რომ

საქ. კ. პ. (ბ) XI ყრილობა

გაიხსნება **15** ივნისს, საღამოს **7** საათზე რუსთაველის სახ. თეატრის შენობაში

ყრილობის დღის წესრიგი

1. საქ. კ. პ. (ბ) ცენტრალური კომიტეტის ანგარიში.
2. სარევიზიო კომისიის ანგარიში.
3. საქ. კ. პ. (ბ) ცენტრალური კომიტეტის არჩევნები.
4. სარევიზიო კომისიის არჩევნები.

საქ. კ. პ. (ბ) ცენტრალური კომიტეტის მდივანი

ლ. ბერია

★

ყრილობის დელეგატებზე მანდატების გაცემა იწყარმოებს 14 ივნისს დილის 10 საათიდან საღამოს 10 საათამდე და 15 ივნისს დილის 10 საათიდან საღამოს 5 საათამდე — საორგანიზაციო კომისიის ბინაში (შიო ჩიტაძის ქუჩა, № 5, ტ. კ-ის შენობის პირდაპირ).

საორგ. კომისიის ტელეფონები: 3—66—20, 3—72—42

საყოველთაო-სახალხო ღღესასწაული საქართველოში

ზეიმი ექოვის ოლქში

ექოვის საარჩევნო ოლქის № 5 საარჩევნო უბნის ამომრჩევლები კენჭს უყრიან ამხ. მ. ბარამიას.

ადრე მისული ამომრჩევლები მხიარულობენ. ყველას ეჩქარება საათის ისარი 6-ს გაუსწორდეს.

რიგში ყველაზე წინ დგას ახალგაზრდა ამომრჩეველი, სახ. უნივერსიტეტის მე-2 კურსის სტუდენტი თინათინ ვარძელი. პოლიგრაფკომბინატის მუშა იოსებ ყაჯრიშვილიც ადრე მოსულა, მაგრამ თინათინისათვის ვერ მოუსწრია და ცოტა არ იყოს ნაწყენია, თავის თავს უწყრება, რატომ უფრო ადრე ვერ მოხვედიო.

თინათინმა ბიულეტენი აიღო. ამომრჩევლებმა შურით გააყოლეს თვალი. ამ წუთში ყველას უნდოდა თინათინი ყოფილიყო.

მუსიკის დამათრობელი ხმა... არაჩვეულებრივი აღფრთოვანება...

მეოთხე საარჩევნო უბანში პირველობა სილოვან კაკაბაძემ აიღო.

მუსიკა განავრძობს. ვინც ბიულეტენი ყუთში ჩაუშვა და წმინდათაწმინდა მოვალეობა მოიხადა, მალე როდი სტოვებს დარბაზს: ათვალიერებენ წარმტაცად მორთულ ოთახებს, უსმენენ მუსიკას, ცეკვავენ, მხიარულობენ. გრიგოლ თანდილაშვილმა და ოლია დათეშიძემ ფოქსტროტი გააჩაღეს, ბაადურ არაბიძე და ალექსანდრე სურგულაძე ჭადრაკს მიუსხდნენ, ზოგი ბილიარდს თამაშობს.

მე-6 საარჩევნო უბანში გარიჟრაჟზე მოვიდნენ ამომრჩევლები არამ ბაბახანოვი და ფრიდონ გუჯეჯიანი. ისინი ერთდაიმავე დროს მოვიდნენ. ატყდა დავა, არა-მე ვარ პირველი, არა-მეო. ამხ. ბაბახანოვმა (მკერავი № 2 ფაბრიკის მუშამ) თავისი გაიტანა, პირველი მივიდა საარჩევნო ყუთთან. სიმპატიური გამომეტყველების მოხუცი ევგენი აბაშიძე ახალგაზრდული აღტაცებით მოსულა. არ მოეწონა, როცა ბიულეტენის მიღება ორმა კაცმა მოასწრო. —ეს როგორ მომიგიდა!... მეც ახალგაზრდა ვარ, თუმცა 63 წელი შემისრულდა. ამ საამური ცხოვრების პირობებში მოხუცის სხეულშიც ახალგაზრდული სისხლი სჩქეფს. როგორც სჩანს, მაჯობეს,—ღიმილით ჩაილაპარაკა 63 წლის ახალგაზრდამ და ბიულეტენით ხელში საარჩევნო ყუთისაკენ გასწია.

შ. ბერეთელი.

ნავთღულის საარჩევნო ოღქი

76 წლის პატრიოტი

მიხეილ ეგიაზაროვი თუმცა 76 წლისაა, მაგრამ მკლავი ჯერ კიდევ უჭრის, გული სამუშაოსკენ მიუწევს. შავბნელმა წარსულმა, არაადამიანურმა ჯაფამ ვერ გასტეხა ძარღვმაგარი მოხუცი. მზემ მისთვის მხოლოდ 1921 წლიდან გამოანათა.

დღეს, როდესაც მიხეილს საშუალება მიეცა დაემტკიცებინა თავისი სიყვარული პარტიისადმი, მოხუცი პატრიოტი ალიონზე წამოიკრა ზეზე და თავისი ცხოვრების ერთგულ მეგობართან ერთად № 2 საარჩევნო უბნის კარებს მიადგა.

მიხეილი ყველაზე ადრე მივიდა საარჩევნო უბანში და ხმაც პირველმა მისცა. უკან რომ ბრუნდებოდა, ბევრი შენაბეროდა მის ხვედრს.

მიხეილ ეგიაზაროვს სპირიდონ კოპალიანი მიჰყვა. მას წელს შეუსრულდა 18 წელი. იგი გაბედულად შედის ცხოვრებაში, რადგან ნათლად ხედავს თავის ბრწყინვალე მომავალს. გზა ხსნილია მისთვის და ბესიერ ახალგაზრდა მოქალაქეთათვის.

სპირიდონ კოპალიანმა შეასრულა თავისი მოქალაქეობრივი ვალი და სახეგაბრწყინებული გამოვიდა საარჩევნო უბნიდან.

ნავთღულის საარჩევნო ოლქი, სადაც კენჭს იყრიდა ამხ. მაკარი ჯაში, 20 უბანს აერთიანებს. ყველგან აღნიშნული იყო ამომრჩეველთა დიდი აღფრთოვანება და სამგალითო წესრიგი. ხალხის დენა სწარმოებდა განუწყვეტლად, არსად არ ყოფილა არც რიგი, არც ზედმეტი ხმაური.

მთელი დღე საარჩევნო უბნებში არ შეწყვეტილა მხიარული ერიანული. ხალხი ზეიმობდა თავისი წარმომადგენლების არჩევას.

შ. გუაჩიძე

საბურთალოს ოღქი

ავტომანქანები აგუგუნდნენ. საბურთალოს ოლქის ამომრჩევლები საარჩევნო უბნებისაკენ მიიჩქარიან. თვითეული ცდილობს უბანში ადრე გამოცხადდეს, რათა პირველმა მისცეს ხმა ლენინ-სტალინის პარტიის ღირსეულ შვილს, საბურთალოს ოლქის დეპუტატს ამხ. კ. ვ. მორეტის.

5 საათი და 30 წუთია. უბანში მოსულან: დიდი, პატარა, ქალი და კაცი, უკრავს მუსიკა, ირგვლივ ცეკვა და სიმხიარულეა.

ბიულეტენს პირველი ღებულობს უბნის აქტიური დიასახლისი ამხ. მარო ჩაფიძე. მას დანარჩენი ამომრჩევლები მიჰყვებიან.

საბურთალოს ამხ. ფ. მახარაძის სახ კლუბთან არსებული ნორჩ მეჩონგურეთა ანსამბლი საკოლმეურნეო სიმღერებს მღერის. ანსამბლს მრავალრიცხოვანი ამომრჩევლები შემოხვევიან. ეს საბურთალოს საარჩევნო ოლქის მე-4 უბანია. ეი პირველი ბიულეტენის მისაღებად მიდის 75 წლის ამომრჩეველი მარიამ როსტომის-ასული ფარჯანაძე. ფარჯანაძეს ყველაზე ახალგაზრდა, 18 წლის ამომრჩეველი ამხ. ნორა არჩუაძე მიჰყვება.

ასეთივე მხიარულება და ზეიმი იყო საბურთალოს საარჩევნო ოლქის დანარჩენ უბნებშიაც. საბურთალოს საარჩევნო ოლქის ამომრჩევლებმა ამ ყველაზე სასიხარულო დღეს ერთხელ კიდევ დაამტკიცეს თავიანთი ერთგულება ლენინ-სტალინის პარტიისადმი, ხალხთა ბელადის ამხანაგ სტალინისადმი.

ნ. კევლიშვილი

სახალხო ღღესასწაული

ქარაია, 12 ივნისი (საქდესი). გათენებამდე დიდი ხნით ადრე გაიღვიძეს ყარაიის მოქალაქეებმა. საღღესასწაულოდ მორთული გამოვიდა ხალხი ქუჩებში. თვითეული მოქალაქე ისწრაფვის პირველმა მისცეს ხმა კომუნისტთა და უპარტიოთა უძლეველი სტალინური ბლოკის კანდიდატებს.

პირველმა დილის 6 საათზე ხმა მისცა კუიბიშევის სახელობის კოლმეურნეობის 54 წლის კოლმეურნე ქალმა ნანა-ხანუმ მამედ კზიმ. ბედნიერი და გახარებული მივიდა იგი ყუთთან და ჩაუშვა კონვერტი.

მას უკან მიჰყვება ადამიანთა ცოცხალი ნაკადი — მუშები, გლეხები, ინტელიგენტები, შორეული საძოვრებიდან ჩამოსული მწყემსები.

საარჩევნო უბანთან გრიალებს მუსიკა, ცეკვავს ბედნიერი ახალგაზრდობა. სახალხო ღღესასწაული გაჩაღებულია.

ერთსულოვნების მძლავრი დემონსტრაცია

(თელავი, „კომუნისტის“ საკ. კორესპონდენტისაგან)

12 ივნისს მშვენიერი ამინდი გამოვიდა. არჩევნების დაწყების დროჯერ არ დამდგარიყო, თელავის რაიონის მშრომელები კი უკვე დაიძრნენ საარჩევნო უბნებისაკენ. სიცოცხლითა და სიხარულით სავსე მოხუცები, ახალგაზრდები, ვაჟები და ქალიშვილები იჩქარიან, რომ სხვებზე ადრე მისცენ ხმა ლენინ-სტალინის დიადი პარტიის საქმისათვის თავდადებულ ადამიანებს.

თელავის მახარაძის № 7 უბანი ყველაზე სანიმუშოდ არის მორთული. ხალხის საყვარელი ბელადების სურათები, წითელი დროშები, ყვავილები, ლოზუნგები და პლაკატები საუცხოო იერს აძლევს საარჩევნო უბანს. საუბნო საარჩევნო კომისიის თავმჯდომარემ ამხ. ნიკო შელაშვილმა კომისიის წევრებთან ერთად 10 წუთით ადრე დაიწყო ბიულეტენების შემოწმება. კომისიის წევრები სწრაფად მოქმედებენ და არჩევნები შეუფერხებლად მიმდინარეობს. დილის პირველი საათისათვის მახარაძის № 7 უბნის ამომრჩეველთა 75 პროცენტს ხმა უკვე მიცემული ჰქონდა.

მ. მაჭავარიანი

რუსთაველის ოლქის ორ უბანში

დილის 6 საათია. რუსთაველის ოლქის მე-8 საარჩევნო უბნის საუბნო საარჩევნო კომისიის თავმჯდომარე ამხ. მარგველაშვილი აცხადებს არჩევნების დაწყებას. საარჩევნო ბიულეტენის მისაღებად მოდიან ბედნიერი ქვეყნის ახალგაზრდა ქალაშვილები: ქეთო კიკნაძე და ქეთო აბულაძე, რომლებიც ბიულეტენს პირველად უშვებენ საარჩევნო ყუთში.

საარჩევნო უბნის ეზოში ამომრჩეველთა რიცხვი თანდათან მატულობს, ეზოში იმართება ცეკვა, მოსაცდელ დარბაზში უკრავენ როიალს.

მე-9 საარჩევნო უბანში საარჩევნო ყუთთან პირველად მიდის ელენე ნაცვლიშვილი. ამომრჩეველთა რიცხვი თანდათან მატულობს. ისინი მხიარულად მიემართებიან საარჩევნო ყუთისაკენ. ყველა ცდილობს რაც შეიძლება მალე განახორციელოს თავისი უფლება—მონაწილეობა მიიღოს კენჭისყრაში კომუნისტებისა და უპარტიოების ბლოკის კანდიდატის ამხ. შალვა აზმაიფარაშვილის ასარჩევად.

შ. გოზალიშვილი
გ. ასათაშვილი

შავი ოქროს ქალაქის ბედნიერი მშრომელები საარჩევნო ყუთებთან

საზეიმოდ მორთული ჭიათურა ელექტრონათურებით კაშკაშებს, მას ზევიდან დაჰყურებს თავისუფალი და ბედნიერი ქვეყნის დიადი კონსტიტუციის შემომქმედის დიდი სტალინის პორტრეტი, რომელიც დამაგრებულია მაღლობზე.

ჯერ კიდევ არ გათენებულიყო, საათის ისარი ჯერ კიდევ ოთხ საათს არ გასც�eებოდა, როცა ჭიათურის საარჩევნო ოლქის სტალინის საარჩევნო უბნის ამომრჩევლები საარჩევნო უბნებისაკენ დაიძრნენ.

საათის ისარმა 6 უჩვენა. დაიწყო ბიულეტენების გაცემა. თვითეულს უნდა პირველი მივიდეს საარჩევნო ყუთთან. პირველმა მისცეს თავისი ხმა ჩვენი ბედნიერი სამშობლოს რჩეულ ადამიანებს. შემოდის პირველი ამომრჩეველი. ეს არის სტალინის სახელობის ქარხანა-მაღაროების საამაყო სტახანოველი მუშა, საქართველოს სსრ უმაღლესი საბჭოს დეპუტატობის კანდიდატი—ტრიფონ ვარდენის-ძე ფოფხაძე. ის ღიმილით უშვებს თავის კონვერტს ყუთში.

ეს პირველია. სიხარულით უცქერენ მას ამომრჩევლები, რომლებიც ბიულეტენებს ღებულობენ. მეორე, მესამე, მეოთხე და უკვე მე-12 კაბინიც კი დაკავებულია. შემოდის მოხუცი ამომრჩეველი ქალი პელაგია ხარჩილაძე და სიხარულით აძლევს ხმას.

დილის 10 საათია. 4 საათის განმავლობაში ჭიათურის ოლქის სტალინის საარჩევნო უბანში 1.350 ამომრჩეველიდან ხმა უკვე მიცემული აქვს 815 ამომრჩეველს.

ასეთივე ხალისით მიმდინარეობს ხმის მიცემა ლენინის საარჩევნო უბანში.

ყველა საარჩევნო უბანს თანდათან ემატებიან სიხარულით აღსავსე ამომრჩეველთა ახალახალი ნაკადები. (საქდესი)

ხმა მისცეს სჯახანოველ ინჟინერს

გარიყრაჯდა. თბილისის ამხ. ტელმანის სახელობის საარჩევნო ოლქის უბნებში ყველაფერი მზად არის.

6 საათი არ შესრულებულა, მაგრამ საარჩევნო უბნების ეზოები და შენობების დერეფნები ამომრჩეველებით აივსო. დილის 3 საათიდან დაიწყეს მათ მოსვლა.

ყველა მოსულის სახეებზე განსაკუთრებული კმაყოფილება და სიხალისეა გამოხატული, ყველა აღტაცებულია დღეგანდელი დღით, ამ დიდი სახალხო ღღესასწაულით. საუკუნოდ დაუვიწყარია ეს ბედნიერების ღღე საქართველოს მშრომელი ხალხისათვის, კაცისა და ქალისათვის, მოხუცისა და ახალგაზრდისათვის.

კალინინის მანქანათმშენებელი ქარხნის მუშებმა მესამე საარჩევნო უბანში ორგანიზებულად მისცეს ხმა დეპუტატობის კანდიდატს. ამავე ქარხნის საწოლების საამქროს გამგეს, თავიანთ საყვარელ სტახანოველ ინჟინერს ამხ. ლუბა ტკაჩენკოს. საარჩევნო ყუთში ბიულეტენს პირველი უშვებს ლუბას აღზრდილი, ქარხნის ახალგაზრდა მეორმოცელე სტახანოველი ამხ. პავლე რეზვანი.

მეორე საარჩევნო უბანში დილის ხუთნახევარ საათზე მოვიდა რკინიგზელი მუშა გიორგი მინასოვი. მან თან მოიყვანა თავისი ოჯახიდან 5 ამომრჩეველი. მე-4 უბანში სახალხო მასწავლებელს ამხ. ლუბა კაბანაძეს შეხვდა ბედნიერება პირველად მიეცა ხმა ამხ. ტკაჩენკოსათვის.

ს. ბზვანელი

უდიდესი სიხარულით და აღფრთოვანებით

(ცხაკაია, ჩვენი სპეციალური კორესპონდენტისაგან)

12 ივნისს, საქართველოს სსრ უმაღლესი საბჭოს არჩევნების დღეს, ქალაქ ცხაკაიას მშრომელები საზეიმოდ მომზადებული შეხვდნენ.

ამომრჩევლები ენტუზიაზმით მიემართებიან საარჩევნო ყუთებისაკენ, რათა ხმა მისცენ კომუნისტებისა და უპარტიოების სტალინური ბლოკის კანდიდატებს. საარჩევნო უბნები მომზადებული შეხვდნენ ამომრჩევლებს. ცხაკაიას № 174 საარჩევნო ოლქის მე-5 უბანი არჩევნებისათვის შესანიშნავად არის მოწყობილი. ამომრჩევლები დიდი აღფრთოვანებით ზეიმობენ ისტორიულ თარიღს—12 ივნისს.

დილის 6 საათია. საუბნო საარჩევნო კომისიამ დაიწყო მუშაობა. ამომრჩევლები მიდიან და ღებულობენ ბიულეტენებს. საარჩევნო კომისიის ორგანიზებული მუშაობით მე-5 უბანში დილის 11 საათისათვის 920 ამომრჩეველს ხმა უკვე მიცემული ჰქონდა. ცხაკაიას მესამე საარჩევნო უბანიც კარგად მუშაობდა. აქაც დილის 11 საათისათვის 650 ამომრჩეველს ჰქონდა მიცემული ხმა.

გრ. ზაქარაია

კალინინის სახ. ოლქის მეშვიდე საარჩევნო უბანში გამოცხადდა 141 წლის ამომრჩეველი ბარბალე სამსონის-ასული მამამთავრიშვილი თავისი მოხუცი შვილის თანხლებით. ბარბალე უკვე მოესწრო მეოთხე თაობას, შვილისშვილისშვილს, რომელიც ახლა 20 წლისაა.

სურათზე: ბ. მამამთავრიშვილი შვილთან ერთად იღებს საარჩევნო ბიულეტენს.

ფოტო რთ. ეგაძისა

12 ივნისი თბილისში

1

შენ, თბილისო, უხსოვარჯერ
გიჩერებდენ ძარღვის ფეთქვაა,
დედამიწის გულის ცეცხლმა
თითქოს შენზე გადმოხეთქა!

და გაწვიმა ნაცარცხელი,
სისხლის ტბები, ქვა დამდნარი..
მაგრამ შენი ხერხემალი
არ ყოფილა გადამტყდარი!

გაჰქრენ ყველა ურდოები,
მტრის მრისხანე ალამდარი;
დალპა ყველა ჩინგისხანი,
მპოვნელიც კი არსად არი!

შენ კი—დგეხარ დიდნაგები
არწივულად მაღლა მხედი!
და სტალინის —
შენი შვილის —
ცხელ ფოლადის გამომჭედი!

2.

შეთენდა...
თბილისს კაშკაშით შეეფრქვა ოქროს დიელო,
დაბრწყინდა მთა და მინდვრები — სიცოცხლის სასტუმრიელო!

ზურმუხტს ფანტავდნენ ბალები, ცისკრის ცვარნამით სოველი,
ქალაქზე წითლად ღვიოდა დროშების ოქროქსოვილი!

ხალხი დაიძრა ქუჩებში, ხმა იყო გრიგალქარული,
თითქოს ისმოდა ქუჩებში, ცხენოსან ჯარის თქარუნი!

ქალაქში მოდგა ზეიმი, ჯერ კიდევ თავუჩინარი,
თბილისის ფეხთით მღეროდა მტკვარი და მტკვრის პირს ჩინარი
სცემდა ორკესტრი...
რადიო კლდიდან კლდეს ეხეთქებოდა,
ასე გათენდა დიდი დღე...
ასე თბილისი ხვდებოდა...

3

დროშას ეხატა ბელადი:
უბრალო, მტკიცე, მღიმარი...
დროშის წინ წადგა ხევსური ბეჭპრტყელი, ხმალნაცხიმარი!
— „შენი იმედის ჭირიმე!
შენი ფოლადის ძალისა“!

დრო დადგეს, მტერზე მიმიშვი, ელვა ვაშუქო ხმალის!
დროშას უმზერდა მოხუცი:
— მაცოცხლებს შენი ყურება!
შეგესწარ...
გულზე საფლავი აწ აღარ დამეხურება!..
შესჩერებოდა ჰაბუკი:
— მამავ, სიცოცხლის იმედო!
ვინ არი ჩვენში, — სიცოცხლე შენთვის არ გამოიმეტოს!
მთაწმინდას დედა შეთრთოლდა, დედებში პირველთაგანი,
ვინც წყვილათ ძუძუ აწოვა,
ბელადს ურწია აკვანი!

შეფიცებული ხმას აძლევს თვის გაზრდილ მებრძოლს თბილისი,
ყრმას ბრძოლით ავაჟკაცებდა ჯერ უთენებელ დილის წინ...

*

შეაფრიალეს დროშები ზეიზეად გადაჭდობილი.
ზედ მოლოტოვი ეხატა,—ქართველი ხალხის ძმობილი,

კვლავ სხვა დროშიდან გვიმზერდა, ვინც ჩვენთვის ყველაფერია, — ქართველი ხალხის სარდალი, მისი ვაჟკაცი ბერია!
სამშობლოს მაშენებელი, ვისზედაც ხალხში მღერიან...

ქალაქის თავზე ბრწყინავდა პირანთებული ლენინი,
წყვდიადის ამომშანთავი, მზე დაუვალი — ლენინი
მგვიძღვის სიბრძნის ნათელი —ლენინის გამოვლენილი!

ხალხი რჩეულებს ირჩევდა ვინცა ჰყავს სათაყვანები,
ვინც შრომით აღმოაცენა თავთავწასხმული ყანები,
ვინც რკინა ჭედა,
გზა გასჭრა,
და ვინც დაამყნო ხეხილი;
ვინც ოფლს იწურავს
და შრომით ხელი აქვს გადაზეხილი!
მეცნიერი და ხარატი, მჭედელი, მალაროელი.
ვინც გახდა თავის ნაშრომით სამშობლოს მახარობელი!
ვისაც სწამს თავის იმედი, თავის სამშობლოს დიდება,
ვინც მტერთან მწარე ბრძოლაში ერთმუხლად გადაფრინ დება!

5.

— ხმას ვაძლევთ სახელიანთ!
ჩვენი ნდობაც ეგ არი!
ხვალ უფრო გამხდარიყოთ
მეტი თავსაქებარი!

— იყავით მხნე, მართალი,
როგორც იყო ლენინი!
იყავით უშიშარი!
როგორც იყო ლენინი!
და ხალხის მოყვარული,
როგორც იყო ლენინი!

6.

როგორც ჩანჩქრის ქაფები
აგუგუნდნენ დაფები...
მღერის ვაჟთა კრებული...
სათამაშოდ გადმოდის
ქალი ჩამკვრიებული...

და ღამე, მაშხალებმა
თბილისის ცა დანაღმა,
თითქოს გულის გუგუნი
ცას შესტყორცნა ქალაქმა!

იფრქვეოდა ცეცხლები
თავქვე დაკიდებული;
ზრიალებდა ზეიმით
ქალაქი დიდებული!

ხმას აძლევდა პირმშო შვილს
სუნთქვით, გულის ძაფებით...
ვით ჩანჩქერის ქაფები,
გუგუნებდნენ დაფები...

12 ივნისი, თბილისი.

სიმონ ჩიქოვანი

12 ივნისი გორში

ივნისის დღეა, დღე მეთორმეტე,
საქართველოში ახლა რჩეული,
დღე ბედნიერი, ქვეყნის მოკეთე,
სიამის მგვრელი და მესვეური.
სამშობლოს ხმებით ჩვენ გორში
ვხვდებით,
დიდო ბელადო, ქარტიის ძალას, —
სად შენ პირველად გაშალე მხრები
და მოუსმინე მშობლიურ ნანას.
გორი შეამკო მთებმა მზიანმა,
ხმა ამოიღო ბუნებამ ლაღ;
ჩვენ გათენება გვამცნო ნიავმა
და ზე წამოდგა უკვდავი ხალხი,
წამოდგა შენი პირველი კერა,
შენი ქარტიით და მზით გამთბარი;
წამოდგა ხალხი სხივების ფერად
ამაღლებული, გულით მართალი.
მან მოიტანა ხმა და ხალისი,
ძალა მედგარი, გრძნობა ნეტარი,
როგორც სამშობლოს დიდი მაისი
და მონავარდე, როგორც მხედარი.
ყოველ უბნიდან მშრომელ ქართველებ
გადმოუღვრიათ ხმები ანკარა.
ძველად ქარებმა ველარ გათელეს
და მათი ზურგი აღარ გამტყდარა.
ახლა დაჰქროლავს ზაფხულის სიო,
მოდის მშრომელი, ქვეყნის მმართველი,
მათი ხალისი ვინ დაარღვიოს,
მათი განცდები და ურუანტელი.
მოზღვავდა ხალხი, მოუძღვნას ნდობა
ბედნიერ შრომით გმირებს გაწვრთნილებს.

უთხრას სალამი, მარადი ძმობა
ბელადის სიბრძნით აღზრდილ არწივებს.
ნორჩი ძახილით და დაფდაფებით
პიონერებიც მოჰქრიან აქეთ.
ზეიმობს მხარე, მოისწრაფენით
მოდით და მოდით, სიამე ნახეთ.
ლარიბის სახლი, არწივის ბუდე,
დიად გენიის ბავშვობის კერა,
ან გორის ციხე უტეხი ზღუდე
მტერს რომ ეკვეთა და მოიგერა —
უფურებს ახლა აღდგენილ მხარეს
ივნისის დღეში ხალისს, ჩვეული.
ბედნიერების შეავლებთ კარებს
ბელადის გულით წამოწეულნი.
აჩრდილი მტკიცე, მხნე კეცხოველის
თითქო ტყვიავში ამდგარა ახლა;
მისი მგზნებარე ცეცხლი ცხოველი
ამომრჩევლების, სიხარულს ახლავს.

დიდო ბელადო, მზიურო მარად,
დღეს, შენი ყრმობის მოწამე გორი
ბედნიერებას ზეიმობს ბარად
და წარმომდგარა მოძმეთა სწორი.
დიდო ბელადო, მზეო ქვეყნისა!
მიიღე ფიცი, ერთგული გული,
მიიღე გრძნობა აღტაცებისა,
ხალხის მადლობა და სიყვარული!

სიხარული ქართლის გულში

გორის ციხიდან მოკაშკაშე უზარმაზარი ხუთქიმიანი ვარსკვლავი შარავანდედად თავს ადგია მწვანეში ჩაფლულ, ელექტრონის უხვი სხივებით გულმკერდმოქარგულ კრიალა ქალაქს. მოლაპლაპე შუქურები ტორტმანობენ და ცის კიდეზე აღბეჭდავენ წარწერას: „12 ივნისი“.

საცაა უნდა გათენდეს ეს დიადი დღე, საერთო-სახალხო ზეიმის, სოციალიზმის ტრიუმფის დღე.

ასფალტირებული პროსპექტის ორივე მხარეს ჩამწკრივებულ ქათქათა ახალ-ახალ სახლებს ალისფერი ძოწეული ჰმოსავს. ლამაზ პროსპექტს ჩვენი ქვეყნის საუკეთესო შვილთა კკვიანი თვალები გადმოსცქერიან წითელ ჩარჩოებში ჩასმული პორტრეტებიდან.

ეს დიდი ბელადის მშობელი ქალაქია, ასე რომ მოკაზმულა სალხინოდ. ეს ქართლის გულია, რომელმაც მშრომელ კაცობრიობას უკვდავი გული მისცა.

ქალაქს ჯერ სძინავს. ჩვენ ბელადის სახლს ვუტრიალებთ გარშემო.

ქუჩებში გამოლებით დაჰქრიან მსუბუქი მანქანები. ეს რაიონის ხელმძღვანელები, საარჩევნო კომისიების წევრები ამოწმებენ უბნების მზადყოფნას არჩევნებისათვის.

რიგრიგდება. ჩიტები აუიკეკრიკნენ. ვიისმის სასულე ორკესტრების გუგუნი. „ინტერნაციონალის“ გმირულმა ჰანგებმა დაჰფარეს ჩიტების ყლურტული.

ქალაქი ათუსფუსდა და ცისკარს თავისი მხიარული გული გადაუშალა. დაიწყო ხალხის დენა. ისინი, სტალინის ქალაქის ამომრჩევლები, სიხარულისა და სიამაყის გრძნობით გამოსულან სტალინური კონსტიტუციით მონიშებული საამაყო უფლებების გამოსაყენებლად.

ხალხით გაიჭედა სასოფლო-სამეურნეო ტექნიკუმის შენობა. ეს ის შენობაა, სადაც წინათ სასულიერო სასწავლებელი იყო მოთავსებული და სადაც პატარა სოსო ჯუღაშვილი სწავლობდა და თავისი ნიჭით მასწავლებლებს ანცვიფრებდა. ამ შენობაშია მოთავსებული გორის საქალაქო საარჩევნო ოლქის მესამე საარჩევნო უბანი.

საათის ისარი ექვსს გაუსწორდა. ამომრჩეველთათვის ფართოდ გაიღო კარები.

კომუნისტებისა და უპარტიოების ბლოკის კანდიდატისათვის ხმის მიცემის ბედნიერება პირველს წილად ხვდა ახალგაზრდა ამომრჩეველს თედო მოციქულაშვილს.

აგერ გაბრწყინვებული სახით, ბიულეტენითა და კონვერტით ხელში, კაბინისაკენ მიეშურება კომკავშირელი რუბენ აპრესოვი. იგი კარგად იცნობს თავის კანდიდატს ეფემია ნიკოლოზის-ასულ მოციქულაშვილს, გორის საკონსერვო ქარხნის მოწინავე სტახანოველს, ლენინ-სტალინის პარტიის საქმისათვის თავდადებულ ადამიანს.

ახალგაზრდა დიასახლისი ვერა მეზვრიშვილი იხდის საპატიო ვალს და მიიჩქარის თავის პატარა ქალიშვილთან, რომელსაც მეორე ოთახში ქალები ათამაშებენ.

კომკავშირელი გოგონა თამარ ცოტნიაშვილი თავის აღტაცებას უზიარებს ამხანაგებს. მას ახლა შეესრულდა თვრამეტი წელი და სტალინური კონსტიტუცია აძლევს უფლებას სახელმწიფო მართვა-გამგეობაში მონაწილეობა მიიღოს, აირჩიოს ხალხის წარმომადგენელი და თვითონაც იყოს არჩეული საბჭოთა ხელისუფლების უმაღლეს ორგანოში.

და როცა ყუთში უშვებს ბიულეტენს და უკან ბრუნდება, თამარს გარს ეხვევიან უმცროსი ამხანაგები, რომელთაც ჯერ არა აქვთ მოპოვებული არჩევნებში მონაწილეობის უფლება, და ულოცავენ. ახალგაზრდებს სცვლიან დიდები და მოხუცები.

— დაუკარით, ქა, რამე, — მიმართავს მოხუცი ქალი ახალგაზრდებს, რომელთაც სხვადასხვა საკრავები მოუტანიათ მოსაცდელ ოთახში.

აწკრიალდა მანდოლინა, გიტარა და დოლი, გახურდა ტაში. გამოგოგდა 4 წლის გოგონა ლილი დიმიტრიადი. ისე ცეკვავს ეს ცერისტოლა გოგონა, როგორც პროფესიონალი მოცეკვავე. ბაღდადით ხელში კინტაური რომ ჩამოუარა, მთელი ხალხის აღტაცება და ხარხარი გამოიწვია.

სტალინური კონსტიტუციით გაბედნიერებული ამომრჩევლები ყოველ უბანში ცეკვით, თამაშით და სიმღერით გამოხატავდნენ უსაზღვრო კმაყოფილებას.

ω

დავტოვეთ მოზეიმე ქალაქი, რომ ქართლის საკოლმეურნეო ბარაქიანი მინდვრების მოჭირნახულეთა სიხარული გავიზიაროთ.

ბიბინებენ ჭურის ყანები. მღელვარე ზღვას წაგავს ამ დილით ქართლის გული. სიო არხევს დოლის პურისა და უკრაინკის ჯერ მწვანე თავთავებს. ჭარხლის მინდორთან თავდება ამ ზღვის კიდე.

ცოტას გაივლით და შეხვალთ ხეხილთა ბაღებში, ატმისა და ვაშლის ხეების ბარაქიანი რტოები ახალი, ჯერ მოუმწიფებელი ნაყოფით დახუნძულან. იქ კიდევ ვენახები გადაგეშლებათ თვალწინ.

ყველაფერი ეს ქართლელ კოლმეურნეთა შეძლებული და საამური ცხოვრების ულეველი წყაროა, რომელიც მათ მუდმივ სარგებლობაში მისცა საბჭოთა ხელისუფლებამ.

მერეთის საარჩევნო უბანს ვუახლოვდებით.

— შეეჩერდეთ, ლადოს ხე ვნახოთ, — გვეუბნება პროფესორი, დეპუტატობის კანდიდატი ამხ. კეცხოველი.

აქ, გზის პირას, ვერხვის ხეზე რევოლუციის გმირს ლადო კეცხოველს საფრანგეთიდან დაბრუნებულს 1900 წელს თავისი სახელისა და გვარის პირველი ასოები დანით ამოუჭრია. ხის ქერქზე ახლაც მკაფიოდ შენახულა ეს ორი ასო „ლ. კ.“ ფრანგულად და ქართულად. ამ ხეს მერეთლები თვალისჩინივით უჭერიან.

— სოსოს გადაეცით, რომა ყველას მე მივასწარი საარჩევნო ყუთთან, — გვეუბნება ღრმა მოხუცი ივანე ხუციშვილი.

ივანე ხუციშვილს ბედნიერება ჰქონია სტალინის პატარაობისას მზრუნველობა გამოეჩინა მისთვის და ყველას უამბობს ერთ ეპიზოდს წარსულიდან...

მერეთის საარჩევნო უბნის შენობის ეზოში ფერხულს უვლიდნენ კოლმეურნე ქალები და ვაჟები, როცა ჩვენ მივედით და როცა მათი დეპუტატობის კანდიდატი, საამაყო ადამიანი, საბჭოთა პროფესორი ამხ. კეცხოველი მანქანიდან გადმოვიდა.

დეპუტატობის თავიანთი კანდიდატის დანახვამ კიდევ მეტი სიხალისე და აღფრთოვანება შეიტანა მოცეკვავეებში. წრე გააფართოვეს. შეელვივით ისკუპა ახალგაზრდა გოგონამ, ტანი გრაციულად შეარხია, ჩამოუარა და საცეკვაოდ გამოითხოვა თავისი კანდიდატი.

— გთხოვთ, გთხოვთ, აბა ტაში! ტაში! — შესძახეს კოლმეურნეებმა

— თქვენი ნება-სურვილის წინააღმდეგ არ წავალ, იქნებ არ გამაშავოთ, — ოხუნჯა ამხ. კეცხოველმა და ხელები გაშალა. კოლმეურნეთა გაბრწყინვებული სახეები კმაყოფილებით მისჩერებოდნენ დეპუტატობის კანდიდატისა და ამომრჩევლის ცეკვას.

ცეკვაში ერთმანეთს ეცილებიან კოლმეურნეები.

— ნამდვილი სადეპუტატოა, ჩვენი ბიჭია, აი!

— ვაშა, ვაშა ჩვენს დეპუტატს! — გაისმის მოზღვავებულ ხალხში, როცა ცეკვა დაამთავრა ამხ. კეცხოველმა.

გამოდიან ახალ-ახალი წყვილები.

ხარობს, ზეიმობს კოლმეურნეობა „წითელი მერეთის“ სტახანოველი მიხა ალიაშვილი, რომელსაც შარშან 352 შრომადღე გამოუმუშავებია და ბარაქით აქვს დატვირთული ბეღელი. მას 20 საუკეთესო წელი თავისი ცხოვრებისა, მისი სიტყვით რომ ვთქვათ, მთელი ჯეელობა, აზნაურ ფურცელაძესთან მოჯამაგირობაში გაუტარებია.

— ჩემი ხმა შუდამ იმ კაცის საქმისათვის იქნება, რომელმაც ასე ააშენა ჩემი ოჯახი, — ლაპარაკობს მიხა.

სტახანოველები ნიკა გარგიშვილი და ოსიკო მახარაშვილი სტალინის მზეს ფიცავენ, რომ კოლმეურნეობაში თავდადებული მუშაობით, პატიოსანი შრომით კვლავაც ვისახელებთ თავსო, ხოლო თუ ვისმე ჩვენი კარგად ყოფნა შურს და უნდა თავს დაგვეხსნა, ისე კარგად ვიცით შაშხანის სროლა, რომ არცერთ ტყვიას არ ავაცდენთო.

ამომრჩეველთა ახალი წყება მოიყვანა წითელი ბაირაღებით მოკაზმულმა მანქანამ.

— გაუმარჯოს ჩვენს კანდიდატს, გაუმარჯოს კომუნისტებისა და უპარტიოების სტალინურ ბლოკს!— იძახის ლექსო.

— გაუმარჯოს დიდ სტალინს!— ამ სიტყვებს გამარჯვებულ და გაბედნიერებულ კოლმეურნეთა დაუარულებელი ყიჟინა ჰფარავს.

ჩვენ მოვდივართ დამთვრალნი უსაზღვრო აღტაცების შთაბეჭდილებით და ვტოვებთ ზღვად დაგუბებულ სიხარულს ქართლის გულში.

ბ. ბიოლრგაძე

ბიბლიოგრ. ლ. ჭიჭინაძე

ეროვნული ბიბლიოთეკა

საქართველოს კ. პ. (ბ) XI ყრილობის წინ

საქართველოს ბოლშევიკები თავის XI ყრილობას ეგებებიან მჯკიცედ შემჭიდროებულნი ლენინ-სტალინის დიადი დროშის გარშემო

პარტიაში მიღებას ბოლშევიკურად ვუხელმძღვანელოთ

ი. შამუგია
საქ. კ. პ. (ბ) ცხაკაიას რაიკომის მდივანი

პარტიაში მიღება პარტიულ-ორგანიზაციული მუშაობის უმნიშვნელოვანესი უბანია. პარტიაში მიღების ბოლშევიკურად დაყენება თვითეული პარტიული ორგანიზაციის საპასუხისმგებლო ამოცანაა. პარტია ყოველთვის მოითხოვდა და მოითხოვს პარტიის რიგებში თვითეულ შემსვლელისადმი ინდივიდუალურ მიდგომას, რათა უზრუნველყოფილ იქნას პარტიაში ნამდვილად მოწინავე, პარტიის საქმისათვის თავდადებული ადამიანების შიღება.

ანხორციელებდა რა საკ. კ. პ. (ბ) ც. კ-ის დირექტივებს პარტიაში მიღების საკითხზე, საქ. კ. პ. (ბ) ცხაკაიას რაიკომმა მნიშვნელოვანი მუშაობა ჩაატარა ამ დარგში. პარტიაში მიღების საკითხი განხილულ იქნა საქ. კ. პ. (ბ) ცხაკაიას რაიკომის პლენუმზე და მიღებულ იქნა ღონისძიებანი პარტიაში მიღების საქმის ბოლშევიკურად ორგანიზების უზრუნველსაყოფად.

პარტიაში მიღების განახლებიდან 1938 წ. 1 იანვრამდე პარტიაში მიღებული იყო სულ 25 წევრი და 33 კანდიდატი, 1938 წ. 1 იანვრიდან 1 ივნისამდე მიღებულ იქნა პარტიაში 44 წევრი და 171 კანდიდატი. ამნაირად სულ მიღების განახლებიდან 1938 წ. 1 ივნისამდე მიღებულია პარტიაში 69 წევრი და 204 კანდიდატი.

პარტიაში შემოდიან მოწინავე, პარტიის საქმის ნამდვილად ერთგული ადამიანები, რომლებმაც თავი გამოიჩინეს სოციალიზმისათვის ბრძოლის სხვადასხვა უბანზე. ასეთები არიან: ძველი სენაკის მეღორეობის საბჭოთა მეურნეობის ორდენოსანი ბრიგადირი ამხ. გ. ჩემია, რომელიც გოჭების გამოზრდის გეგმებს 125—140 პროცენტით ასრულებს. ამხ. ჩემია აქტიური საზოგადოებრივი მუშაკია. ამხ. ჭიჭიკო ყურაშვილი —ამიერ-კავკასიის რკინიგზის ცხაკაიას კვანძის უფროსი მემუხრუჭე, სტახანოველი, რომელიც გეგმებს 150 და მეტი პროცენტით ასრულებს და სხვ.

მაგრამ უნდა აღინიშნოს, რომ საქ. კ. პ. (ბ) ცხაკაიას რაიკომს და მთელ რიგ პირველადს პარტორგანიზაციებს ჯერ კიდევ სათანადოთ არა აქვთ მოწესრიგებული მუშაობა პარტიის რიგებში მოწინავე მუშებისა და კოლმეურნეთა მისაღებად. ამას ადასტურებს ის გარემოება, რომ პარტიის წევრობის კანდიდატებად მიღებული 204 კაციდან მუშაა 23 (11 პროც.) და კოლმეურნე 40 (20 პროც.), ხოლო დანარჩენი მოსამსახურეებია. მთელი რიგი პირველადი პარტორგანიზაციები არ აწარმოებენ მუშაობას პარტიაში მოწინავე მუშებისა და კოლმეურნეების მიზნიდვის მხრივ. რაიონის ზოგიერთ პირველადს პარტორგანიზაციას მიღების განახლებიდან დღემდე არცერთი კაცი არ მიულია პარტიაში.

ზოგიერთ პირველადს პარტორგანიზაციაში იყო პარტიაში მიღებისას საკ. კ. პ. (ბ) წესდების დარღვევის და აგრეთვე პარტიაში მიღების გაჭიანურების შემთხვევები. ზემო ჭალადიდის ხე-ტყის დამზადების უბნის პირველადმა პარტორგანიზაციამ მასალების წინასწარ გაუფორმებლად პარტიის რიგებში მიიღო ამხ. დ. ყალიჩავა და პ. კარნაძე, ამასთან კრებას, რომელზედაც განხილულ იქნა აღნიშნული ამხანაგების მიღების საკითხი, არ დასწრებიან მისაღებთა რეკომენდატორები.

რაიაღმასკომის პირველადს პარტორგანიზაციაში ორ თვეზე მეტს ჭიანურდებოდა პარტკანდიდატის ამხ. ნოე ტყებუჩავას პარტიის წევრად გადაყვანის საქმე და სხვ.

რაიონის კომკავშირის ორგანიზაცია ითვლის 2.500-მდე წევრს, რომელთა შორის 700-ზე მეტი მუშა და კოლმეურნეა. კომკავშირის რაიკომს მიღების განახლებიდან 1 ივნისამდე მიცემული აქვს რეკომენდაცია 281 კომკავშირელისათვის. აქედან პარტრაიკომის მიერ მიღებულია პარტიაში 199 კაცი, მათ შორის წევრად 33 და კანდიდატად 166. დანარჩენი ამხანაგების საკითხი იხილება პირველადს პარტორგანიზაციებში. როგორც ვხედავთ, პარტიაში კომკავშირელთა ჩაბმის საქმეში არც ისე ცუდი მდგომარეობა გვაქვს, მაგრამ უნდა აღინიშნოს, რომ კომკავშირის რაიკომი ჯერ კიდევ სუსტად მუშაობს კოლმეურნე კომკავშირელებს შორის მათი მიზიდვისათვის პარტიის რიგებში. ამის შედეგად 281 კომკავშირელიდან, რომლებსაც კომკავშირის რაიკომმა მისცა რეკომენდაცია, კოლმეურნეა მხოლოდ 68. საჭიროა კომკავშირის რაიკომმა და პირველადმა პარტორგანიზაციებმა ვადაჭრით გააუმჯობესონ ხელმძღვანელობა კომკავშირის საკოლმეურნეო პირველადი ორგანიზაციებისადმი და დაეხმარონ მათ პარტიაში მისაღებად მოწინავე კომკავშირელების მომზადებაში.

ცხაკაიას რაიონის 44 პირველადი პარტორგანიზაციიდან 1938 წ. 1 ივნისისათვის თანამგრძნობთა ჯგუფი არსებობს 22 პირველადს პარტორგანიზაციასთან, 14 ორგანიზაციასთან არიან ერთეული თანამგრძნობები, ხოლო არცერთი თანამგრძნობი არ ჰყავს მიღებული 8 პირველადს პარტორგანიზაციას (მათ შორის საკირე ქარხნის, სადეგომაციო ქარხნის ფოცხოს ამხ. ბერიას სახ. საკოლმეურნეო პარტორგანიზაციებს და სხვ.). რაიონში ითვლება სულ 146 თანამგრძნობი. 1938 წ. 5 თვის განმავლობაში რაიონის პარტორგანიზაციამ თანამგრძნობთა ჯგუფში მიიღო 60 კაცი.

მთელ რიგ პარტორგანიზაციებს კარგად აქვთ დაყენებული თანამგრძნობთა ჯგუფების ხელმძღვანელობა. მაგალითად, სოფ. ნოქალაქევის ამხ. ბერიას სახ. კოლმეურნეობის პარტორგანიზაციაში ყველა თანამგრძნობი ჩაბმულია პოლიტსწავლებაში, ყველას ეძლევა საზოგადოებრივი ხასიათის დავალებები.

მაგრამ უნდა აღინიშნოს, რომ პარტორგანიზაციების უმრავლესობა ჯერ კიდევ სუსტად მუშაობს თანამგრძნობებთან (მაგალითად, გეჯეთის ამხ. სტახანოვის სახელობის კოლმეურნეობის და ბეთლემის კოლმეურნეობა „კოლდღეს" პირველადი პარტორგანიზაციები).

პირველადმა პარტორგანიზაციებმა განსაკუთრებული ყურადღება უნდა მიაქციონ თანამგრძნობთა ჯგუფში მოწინავე ადამიანების ჩაბმას, მათი იდეურ-პოლიტიკური დონის ამაღლებას და ორგანიზაციული მუშაობის ჩვევების გამომუშავებას. ამისათვის საჭიროა ყველა თანამგრძნობი ჩავაბათ პარტგანათლების ქსელში, მივცეთ მათ საზოგადოებრივი და პოლიტიკური ხასიათის დავალებანი, მოვაწყოთ დავალებათა შესრულების შემოწმება, ხშირად მოვიწვიოთ მათი თათბირები, გავაცნოთ პარტიისა და ხელისუფლების უმნიშვნელოვანესი გადაწყვეტილებანი და სხვ.

პარტიაში მიღებულები აქტიურად უნდა ჩავაბათ პარტიულ ცხოვრებაში, კიდევ უფრო ფართოდ გავშალოთ თანამგრძნობთა შორის მუშაობა.

კარგი იქნება მოეწყოს მუშაობის ამ სფეროში დადებითი გამოცდილების ურთიერთ გაზიარება.

ბრეშუმსაქსოვი ფაბრიკის პარტკომის მდივანი ამხ. ელენე ძნელაძე ესაუბრება ახლად მიღებულ პარტიის წევრობის კანდიდატებს კომუნისტების ავანგარდული როლის შესახებ საამქროებში.
ფოტო რ. აკოფოვისა

ყოველდღიურად ვიმუშაოთ პარტიის რეზერვთან

ე. წაბალაიძე
თბილისის სტალინის სახელობის ორთქლმავალ-ვაგონ-სარემონტო ქარხნის პარტკომის მდივანი.

ხალხის უკვე განადგურებული მტრები, რომლებიც წინათ სათავეში ედგნენ თბილისის სტალინის სახელობის ორთქლმავალ-ვაგონ-სარემონტო ქარხნის პარტიულ ორგანიზაციას, შეგნებულად ფუშავდნენ თანამგრძნობთა და კომკავშირელთა შორის მუშაობას, არ ამზადებდნენ მათგან მოწინავე ადამიანებს პარტიაში შესასვლელად, განგებ შლიდნენ პარტიის რიგების ზრდას.

აი რამდენიმე ფაქტი: 1937 წლის ნოემბერში ოფიციალური ცნობებით ჩვენი ქარხნის კომკავშირის ორგანიზაცია 450 კომკავშირელისაგან შესდგებოდა, შემოწმებით კი გამორკვა, რომ ქარხანაში ნამდვილად 515 კომკავშირელი მუშაობდა. დაშლის გზაზე იყვნენ დამდგარი თანამგრძნობთა ჯგუფები. თანამგრძნობთა რიცხვი არ აღემატებოდა 70-80 კაცს. ესენიც დავიწყებული იყვნენ. მათთან არავინ მუშაობდა. 1936 წლის ნოემბრიდან, როდესაც პარტიაში მიღება განახლდა, 1937 წლის ივლისამდე თანამგრძნობთა ჯგუფიდან პარტიაში არცერთი კაცი არ მიულიათ; კომკავშირიდან კი მხოლოდ 9 მიიღეს.

რა მდგომარეობაა ამ მხრივ ჩვენს პარტორგანიზაციაში ახლა? 7 თვის განმავლობაში თანამგრძნობთა ჯგუფებში მივიღეთ ჩვენი ქარხნის 88 საუკეთესო და მოწინავე ადამიანი, რომლებიც თავდადებით იბრძვიან ქარხნის გეგმების გადაჭარბებით შესრულებისათვის, რომ ჩვენს ქვეყანას მაღალხარისხოვნად შეკეთებული ორთქლმავლები მიაწოდონ. ახლად მიღებულ თანამგრძნობთა შორის არიან ახალგაზრდა ინჟინერი დ. კუპრავა, დემობილიზებული წითელარმიელი ს. შაშურაშვილი, მოწინავე სტახანოველი 50 წლის მუშა ი. ზუკაკიშვილი და სხვ.

გაიზარდა კომკავშირის ორგანიზაციაც. პოლიტიკურად და იდეურად უფრო შინაარსიანი გახდა მისი მუშაობა. კომკავშირის ორგანიზაციამ პარტორგანიზაციის დახმარებით შესძლო 1938 წლის განმავლობაში პარტიაში შესასვლელად 20 კომკავშირელის მომზადება. მათგან ყველაზე მოწინავეები და პოლიტიკურად მომზადებული კომკავშირელები პარტორგანიზაციამ ქარხნის ადმინისტრაციასთან ერთად ხელმძღვანელ სამუშაოზე დაწინაურა. მაგალითად, კომკავშირელი, ახლა უკვე პარტიის წევრობის კანდიდატი დ. კუჭავა დაწინაურებულია ქარხნის კომერციულ დირექტორად, შავიძე—სალითონო საამქროს უფროსად, ერანოსოვი — საკომპრესორო ბრიგადის ბრიგადირის მოადგილედ და სხვ.

აღსანიშნავია, რომ თანამგრძნობთა ჯგუფებიდან და კომკავშირის ორგანიზაციიდან ჩვენს მიერ პარტიაში მიღებულთაგან პარტიის რაიონულ კომიტეტსა და თბილისის კომიტეტს მიღებაზე არცერთისათვის უარი არ უთქვამთ.

ჩვენ ვერ ვმუშაობთ კარგად მეორე ცვლაში. ამიტომ არის, რომ მეორე ცვლის კომკავშირის ორგანიზაციიდან და თანამგრძნობთა ჯგუფებიდან პარტიაში თითქმის ვერავინ მივიღეთ. საერთოდ სუსტია ჩვენი პარტორგანიზაციის კავშირი მეორე ცვლის უპარტიო მუშებთანაც. ისინი თითქმის თავის ანაბარად არიან მიტოვებული. ამ სერიოზულ ნაკლს ჩვენ უმოკლეს დროში გამოვასწორებთ.

ჩვენ გვსურს სხვა ქარხნების პარტორგანიზაციებს გავუზიაროთ ერთი საკუთარი გამოცდილება, რომელიც, ჩვენი აზრით, ყურადღების ღირსია. აი, როგორ მივიღეთ ჩვენ ეს გამოცდილება. უკანასკნელ თვეებში ჩვენს ქარხანაში იყო პოლიტიკურად უკვე საკმაოდ მომზადებული და პარტიაში მისაღებად მომწიფებული ბევრი თანამგრძნობი, რომელიც თავის თავს პარტიაში შესასვლელად მაინც მოუმზადებლად სთვლიდა. მათ ეგონათ, რომ პარტიაში მიღებისას მკაცრი პოლიტიკური გამოცდები უნდა ჩაებარებინათ. ჩვენ ასეთი თანამგრძნობები დავასწარით და პარტიულ კრებებს და მათ საკუთარი თვალით ნახეს როგორ ხდება პარტიაში მიღება და რის ცოდნას სთხოვენ მათ.

ამის შემდეგ პარტიაში შემოსასვლელად განცხადება შემოიტანა მრავალმა თანამგრძნობმა, რომელთაგანაც ბევრი ახლა აქტიურად მუშაობს თბილისის სტალინის სახელობის ორთქლმავალ - ვაგონ-სარემონტო ქარხნის პარტორგანიზაციის რიგებში.

გავაძლიეროთ მთიანი რაიონების პარტორგანიზაციების ხელმძღვანელობა

პ. კერვალიშვილი
საქ. კ. პ. (ბ) ყაზბეგის რაიკომის მდივანი.

ხელმძღვანელი პარტორგანოების ანგარიშგება და არჩევნები ყაზბეგის რაიონში და რაიონული კრება გაცხოველებით ჩატარდა. არჩევნებმა დაგვანახვა კომუნისტთა გაზრდილი პოლიტიკური აქტივობა.

არჩევნებმა ამავე დროს გამოამჟღავნა პარტიული მუშაობის მრავალი სერიოზული ნაკლოვანება. გამოირკვა, რომ საქ. კ. პ. (ბ) ყაზბეგის რაიკომი სუსტად ხელმძღვანელობდა პირველადს პარტიულ ორგანიზაციებს, ზოგიერთი პირველადი პარტორგანიზაცია სრულიად ხელმძღვანელობის გარეშე იყო დატოვებული. ამან, რასაკვირველია, გამოიწვია პარტიული მუშაობის ჩაშლა ამ ორგანიზაციებში.

მაგალითად, სოფელ ჯუთის პარტორგანიზაციაში, რომელიც სამ კომუნისტს აერთიანებს, სრულიად ჩაშლილი იყო პარტიული მუშაობა. აქ სრულებით არ სწარმოებდა პარტიული სწავლება.

ძლიერ სუსტი იყო პარტიული მუშაობა აგრეთვე კობის საკოლმეურნეო პირველადს პარტორგანიზაციაში. აქ წლინახევრის განმავლობაში კედლის ვაზეთიც კი არ გამოუშვიათ. პარტიის წევრი კასაევი პარტდოკუმენტების შემოწმების დროს გადაყვანილი იყო პარტწევრობის კანდიდატად წერაკითხვის უცოდინარობის გამო, მაგრამ დღემდე არავის შეუწუხებია თავი, რომ მისთვის წერაკითხვა ესწავლებინა. უნდა აღინიშნოს, რომ თვით ამხ. კასაევიც არ ზრუნავს თავისი კულტურული ჩამორჩენილობის აღმოფხვრაზე.

საანგარიშო-საარჩევნო კრებებმა აუცილებელი გამოიჩინეს ბევრ ადგილას ბოლშევიკურ ბრძოლა ლენინ-სტალინის დიადი დროშის ქვეშ. ეს ბრძოლა

ინგლისის კომუნისტური პარტიის ლონდონის საოლქო კონფერენცია

ლონდონი, 11 ივნისი (საკდესი). გუშინ ლონდონში 400 დელეგატისა და ათასი სტუმრის თანადასწრებით გაიხსნა ინგლისის კომუნისტური პარტიის ლონდონის საოლქო კონფერენცია.

მოხსენებით გამოვიდა ამხ. ბრამლი, რომელმაც განაცხადა, რომ ამჟამად მომენტის უშუალო ამოცანას წარმოადგენს ჩემბერლენის პროფაშისტური პოლიტიკის მხილება. ამ პოლიტიკას, სთქვა ბრამლიმ, მივყეთართ ომისაკენ, ჰუშებისა და მთელი მშრომელი მოსახლეობის მდგომარეობის გაუარესებისა და უმუშევრობის შემდგომი ზრდისაკენ. უმუშევართა რაოდენობა ლონდონში უკანასკნელ წელს 44 პროცენტით გაიზარდა, ხოლო მთელს ინგლისში უმუშევრობა ამავე პერიოდში გაიზარდა 23 პროცენტით. კაპიტალისტთა მოგება იზრდება სიღარიბის ზრდასთან პარალელურად. ესპანეთისა და ჩინეთის გმირ ხალხთა ბედი განუყოფელია ინგლისელი ხალხის ბედისაგან, მით უმეტეს, რომ ინგლისს დიდი გავლენა აქვს საერთაშორისო ამბებზე. ამიტომ ყველაზე მნიშვნელოვანი საკითხი, რომელიც ახლანდელი კონფერენციის წინაშე სდგას, ეს არის ჩემბერლენის მთავრობის დამხობისათვის ენერგიულად ხელის შეწყობა.

ბრამლიმ აღნიშნა, რომ საჭიროა განსაკუთრებული სიფხიზლის გამოჩენა ტროცკისტი ჯაშუშებისა—ფაშისტურ დაზვერვათა აგენტების მიმართ, რომელნიც მშვიდობიანობის ერთიანობის წინააღმდეგ გამოდიან და საბჭოთა კავშირისა და მთელი მსოფლიოს მშრომელთა მტრები არიან. დასასრულ ბრამლიმ ხაზგასმით აღნიშნა, რომ უახლოეს დროში საჭიროა პროფკავშირთა მოთხოვნების კონკრეტული პროგრამის შემუშავება მრეწველობაში, უმუშევართა ორგანიზაციების შექმნა და ახალგაზრდებისა და ქალების აქტიურად ჩაბმა პროფკავშირებში.

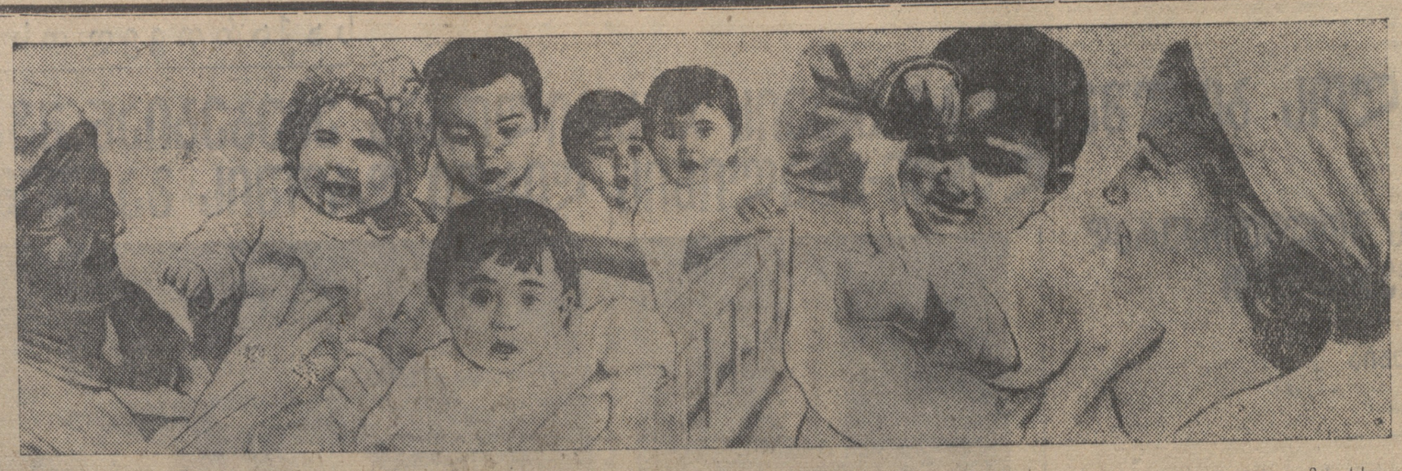

ბათუმის საბავშვო ბაღებში... ფოტო ი. იმედაძისა

ჩეხოსლოვაკია განაგრძობს ენერგიულ ღონისძიებათა მიღებას თავდაცვის განმტკიცებისათვის

ვარნსდორფი, 12 ივნისი (საკდესი). (საკდესის სპეციკორი). ჩეხოსლოვაკიის ხელისუფალნი განაგრძობენ ენერგიული ზომების მიღებას რესპუბლიკის თავდაცვის განმტკიცებისათვის, აგრეთვე წესრიგის დასაცავად, განსაკუთრებით, სანაპირო რაიონებში. საკდესის სპეციკორს საშუალება ჰქონდა დარწმუნებულიყო ამაში, როცა მან იმგზავრა პრაღიდან ლიბერეცში და იქიდან ვარნსდორფში — პატარა ქალაქში, რომელიც საზღვრის მახლობლად მდებარეობს.

თუ პრაღაში, როგორც ჩეხოსლოვაკელი ისე უცხოელი პასუხისმგებელი მეთვალყურენი აღნიშნავენ ფაშისტური გაზეთების დაუსრულებელ ღრიანცელს საზღვრების იქით, ჰაერისა და ზღვის პირატების გაფორებულ ცდებს ჩამოშორონ საფრანგეთისა და ბრიტანეთის მთავრობების ყურადღება ჩეხოსლოვაკიას, ადგილებზე კი მზარდი საშიროების კიდევ უფრო მკაფიო სიგნალები მოიპოვება. სუდეტის გერმანელთა ოლქის ზემოხსენებული ქალაქებისაკენ მიმავალ გზებზე ყოველ ხუთ-ექვს წუთში დაჰქრიან ჰენლაინელ მოიერიშეთა მძლავრი ერთტიპოვანი მოტოციკლები. ზოგიერთ მათგანს ჰენლაინური ბაირაღიც კი აქვს. ცალკეულ ქალაქებში გავლის დროს გზაჯვარედინებზე შენიშნავთ მოიერიშეთა ჯგუფებს, რომელნიც დაზვერვის სამსახურს ეწევიან. როგორც უკვე გამოქვეყნებული იყო, ჩეხოსლოვაკიის მთავრობის მიერ 21 მაისს მიღებულ ღონისძიებათა შედეგად, ჰენლაინელმა მოიერიშეებმა თითქოს შესწყვიტეს თეთრი წინდების ტარებაც კი, რაც მათ განმასხვავებელ ნიშანს წარმოადგენდა. ამჟამად ჰენლაინელები კვლავ იმდენად გათავხედნენ, რომ აჯრძალვის მიუხედავად, აშკარად ატარებენ ფაშისტ მოიერიშეთა ფორმას.

ეჭვს გარეშეა, რომ ჰენლაინელთა ამ პროვოკაციული გამოსვლების უშუალო მიზანს წარმოადგენს მათი მისწრაფება დააშინონ მოსახლეობა და ამით ხელი შეუწყონ იმ ხმების რიცხვის გადიდებას, რომელთა მიღების იმედი აქვთ ჰიტლერის აგენტებს ჩეხოსლოვაკიაში მუნიციპალური არჩევნების დროს.

ჰენლაინელთა ყველა ამ პროვოკაციის მიუხედავად, ისინი ვერ შესძლებენ მოსახლეობის დაშინებას, პირიქით, სწორედ უკანასკნელ დღეებში საგრძნობლად გაიზარდა მოსახლეობის მზადყოფნა — სასტიკი წინააღმდეგობა გაუწიოს ჰენლაინელებს, გაძლიერდა აგრეთვე მისი გაბოროტება ჰენლაინელთა პროვოკაციების წინააღმდეგ.

ინგლისელ ბანკირთა ახალი ბანკი

ლონდონი, 11 ივნისი (საკდესი). ინგლისელ ბანკირთა ჯგუფმა ინგლისში ბანკი დააარსა, ინგლისელ ბანკირთა ბანკი. ბანკის ფუძემდებლებმა ინგლისელ ბანკირთა ბანკის ფასიანი ქაღალდებიდან 1 მილიონ ფუნტ სტერლინგამდე ოქროს ფასად ბანკისადმი გადაცემა ინებეს.

ჰენლაინელთა ახალი პროვოკაცია

ვარნსდორფი, 11 ივნისი (საკდესი). 10 ივნისს ღამით ვარნსდორფში (გერმანიის საზღვრიდან დაახლოებით 4 კილომეტრის მანძილზე) მოხდა ინცინდენტი, რომელიც პროვოკაციულად გამოიწვიეს ჰენლაინელებმა: 50 ჰენლაინელი მოიერიშე შეიჭრა და მოთავსდა ერთი სოციალ-დემოკრატის კუთვნილ სახლში. სახლის პატრონმა პოლიციას გამოუძახა. ჰენლაინელებმა პოლიციას წინააღმდეგობა გაუწიეს. მოხდა შეტაკება, რის შედეგადაც დაჭრეს 47 ჰენლაინელი. ორი ჰენლაინელი გაქცევის დროს სახლის სახურავიდან გადმოვარდა. დილით ჰენლაინელებმა სასამართლოს შენობის წინ მოაწყეს პროვოკაციული დემონსტრაცია.

აქ გამოაშკარავდა, რომ ჰენლაინელებს ამას წინათ გერმანიიდან მიუღიათ იარაღი. პროფკავშირთა სახლს იცავენ სოციალისტი მუშები და კომუნისტები. პოლიციას დამხმარე ძალები მოუვიდა ლიბერეცი-დან.

საფრანგეთის მთავრობის პოზიცია არ შეცვლილა

პარიზი, 11 ივნისი (საკდესი). ზოგიერთი უცხოური გაზეთის განცხადებებთან დაკავშირებით, რომ საფრანგეთის მთავრობა მზადაა აღადგინოს კონტროლი პირენეის საზღვარზე, ჰავასის სააგენტო გადმოგვცემს შემდეგ ცნობას:

„ავტორიტეტულ წრეებში აცხადებენ, რომ საფრანგეთის მთავრობის პოზიცია არ შეცვლილა. საერთაშორისო კონტროლი პირენეის საზღვარზე აღდგენილ იქნება მხოლოდ მაშინ, როცა ნეიტრალური კომისიები, რომელთაც მიცემული აქვთ რწმუნება თვალყური ადევნონ მოხალისეთა გამოწვევას ესპანეთიდან, ჩავლენ ადგილზე და გამოაცხადებენ, რომ ისინი მზად არიან შეუდგნენ მუშაობას, თუ ერთსა და იმავე დროს აღდგენილ იქნება კონტროლი ესპანეთ-პორტუგალიის საზღვარზე და აგრეთვე საზღვაო კონტროლი. ამ შემთხვევაში პირენეის საზღვრის კონტროლი შენარჩუნებული იქნება 30 ან 40 დღის განმავლობაში, მაგრამ იგი მოიხსნება, თუ ამ ვადის განმავლობაში არ დაიწყო მოხალისეთა გამოწვევა“.

საბჭოთა ქვეყნის ნორჩი მოქალაქენი

საბჭოთა აჭარის ქალაქებისა და კოლმეურნეობათა ბავშვები ჩვენი თვალუწვდენი სამშობლოს მილიონობით ჯანსაღ ბავშვებთან ერთად სიხარულსა და ბედნიერებაში ცხოვრობენ...

მას შემდეგ, რაც გამოქვეყნდა სსრ კავშირის ცაკის და სახკომსაბჭოს ცნობილი დადგენილება ამორტების აკრძალვის, მრავალშვილიანი ოჯახებისათვის დახმარების მიცემისა და საბავშვო დაწესებულებათა ქსელის ფართოდ გაშლის შესახებ, საბჭოთა აჭარის ბოლშევიკები განსაკუთრებული ენერგიით შეუდგნენ ბავშვთა ჯანმრთელობის დაცვას, საბავშვო ბაღებისა და ბაღების მშენებლობის საქმეს.

ბათუმში ამჟამად 12 საბავშვო ბაღაა 600-მდე საწოლით, რაიონებში კი 95 ბაღა 700-მდე საწოლით. გარდა ამისა, მალე დამთავრდება ახალი ბაგებიაა და ბაღების მშენებლობა, ზოგი მათგანი ამ დღეებში შევა ექსპლოატაციაში. რაიონებში მუშაობს 20 სეზონური საბავშვო ბაღა 800-მდე ბავშვით.

აჭარის საბჭოთა მეურნეობების ბაგებში ათასობით მუშათა ბავშვებია მოთავსებული; მათი დედები მამაკაცებთან ერთად სტახანოვურად იბრძვიან ჩაისა და ციტრუსების სამუშაოებზე.

დამთავრდა და საექსპლოატაციოდ გადაეცა ბათუმის დედათა და ბავშვთა კომბინატი. ეს არის დიდი ორსართულიანი შენობა, სადაც ყოველდღიურად სწარმოებს ჯანსაღ ბავშვთა კონსულტაციები. მალე კომბინატი თავის სამზარეულოში დაამზადებს ბავშვთა დიეტურ საჭმელს.

სარტო გასულ წელს აჭარის საბავშვო ბაგებისა და ბაღების მშენებლობაზე დაიხარჯა 1.200.000 მანეთი.

დედათა ჯანმრთელობის დაცვისათვის ბათუმში აგებულია გინეკოლოგიური საავადმყოფო 120 საწოლით, რომელიც სამაგალითოდ არის მოწყობილი.

ინჩხუმურისა და ჩაქვის საბჭოთა მეურნეობების, ქობულეთის, ხულოსა და ქედის საავადმყოფოებთან მოწყობილია სამშობიარო განყოფილებანი.

მარტო გასულ წელს აჭარის ცაკმა 408 მრავალშვილიან ოჯახზე დახმარების სახით გასცა 888.000 მანეთი, ხოლო წელს მაისის ბოლო რიცხვებისათვის გაცემული იყო ორ მილიონ მანეთზე მეტი.

ბედნიერებასა და სიხარულში ატარებენ თავისი ცხოვრების დღეებს აჭარის ათასობით პატარა გოგონები და ვაჟები ასეულ საბავშვო ბაგასა და ბაღში.

შ. ფურცხვანიძე

მნიშვნელოვანი გამოგონება

ფეხსაცმლის მრეწველობა (დიდქალ ტყავს ნთქავს ეგრეთწოდებული „სტელკის“ სახით. „სტელკა“ საკმაოდ ძვირად ფასობს. 1934 წელს ვ. მელუამ მიზნად დაისახა შეეცვალა ტყავი ბალის ხის ქერქით და რამდენიმე წლის მუშაობის შედეგად დადებით შედეგსაც მიაღწია. გამოგონება მიღებულია სსრკ მსუბუქი მრეწველობის სახალხო კომისარიატის მიერ და გადაეცა წარმოებას.

საქართველოს მსუბუქი მრეწველობის სახალხო კომისარიატს წინადადება მიეცა შეუდგეს ბალის ხის ქერქის დამზადებას.

საქართველოში დიდძალი ქერქის დამზადება შეიძლება. სსრკ მეცნიერებათა აკადემიის საქართველოს ფილიალის ბოტანიკური ინსტიტუტის გამოანგარიშებით, საქართველოში ორ მილიონამდე ტყის ბალის ხე მოიპოვება, რომლებსაც შეუძლიანთ მოგვცენ 6.000 ტონამდე ქერქი. ინსტიტუტის დასკვნით ბალის ხე ქერქის გაცლისაგან არ ზიანდება.

ვ. მელუას გამოგონება დიდ ეკონომიას აძლევს სახალხო მეურნეობას. ნატურალური ტყავი ღირს 9 მანეთი კილო, ბალის ქერქისაგან დამზადებული „სტელკა“ კი ეღირება 5 მან. 80 კ.

ვ. მელუას აქვს სხვა გამოგონებაც: იმავე ბალის ქერქისაგან მან დაამზადა საცობი, რომელიც წარმატებით სცვლის „პრობკას“. ეს გამოგონება საშუალებას იძლევა ნაწილობრივად მაინც შევამციროთ „პრობკის“ იმპორტი.

იშენებენ ახალ სახლებს

მესტია. (საკდესი). ზემო-სვანეთის სოფლებში ხშირად შეხვდებით ლამაზ ორსართულიან შენობებს, რომლებშიც მოთავსებულია სხვადასხვა დაწესებულებანი. ახალი ლამაზი შენობები ცვლიან ძველ, უშნო ნაგებობებს, მშრომელი სვანები სტოვებენ ძველ ბინებსა და იშენებენ ახალს.

ფართოდაა გაშლილი აგრეთვე კულტურულ დაწესებულებათა მშენებლობა.

მესტიას, ბეჩოს, ხაიშს, ცხომარსა და იფარს აქვთ სპეციალური შენობები კლუბებისათვის. ეცერში აშენებენ ახალ სახლს, რომელშიც მოთავსდება კლუბი და სამკითხველო.

იფარში აგებენ შენობას არასრული საშუალო სკოლისთვის, რომელიც მზად იქნება ახალი სასწავლო წლისათვის.

აგრეთვე დაიწყო მესტიის პედაგოგიური სასწავლებლის შენობის კაპიტალური შეკეთება და გაფართოება.

აღპინიზმი 1938 წელს

საქართველოს ალპინისტები ეშზადებიან ზაფხულის სეზონისათვის. უკვე დასახულია ალპინიზმის [illegible] ადგილი, [illegible] ძიებანი.

მასობრივი ასვლები [illegible] წელს მოეწყობა არამარტო 1 კატეგორიის მწვერვალებზე (ყაზბეგი), არამედ მე-3 კატეგორიის მწვერვალებზედაც: სვეტგარზე (სვანეთი), თებულოს მთაზე (თუშეთი), ჯიმარაი-ხოხზე (ყაზბეგის რაიონი). ამ ასვლებში მონაწილეობას მიიღებენ ასობით თბილისელები, სვანები, მობევეები, თუშები.

საქართველოს ალპინისტთა კლუბის სასპორტო ღონისძიებათაგან პირველ რიგში უნდა აღინიშნოს მომავალი ასვლები კავკასიის უძნელეს მწვერვალებზე — შხარაზე (5184 მ.), შხელდაზე (4321 მ.), დიხ - ტაუზე (5198 მ.), კოშტან - ტაუზე (5145 მ.), მიეირშ-ტაუზე (4926 მ.). ყველა ეს მწვერვალი მე-4 და მე-5 ხარისხის სიძნელეს წარმოადგენენ და მოითხოვენ უმაღლესი ალპური ტექნიკის გამოყენებას. ამიტომ ამ ასვლებში მონაწილეობის მისაღებად მხოლოდ გამოცდილი, ძლიერი ალპინისტები დაიშვებიან.

ალპინისტთა კლუბის წევრთა განსაკუთრებული ჯგუფი ივლისში გაემგზავრება ხვამლის მთაზე (ქუთაისის ჩრდილოეთით). საქართველოს გეოგრაფის ვახუშტის (მე-18 საუკუნის პირველნახევარი) ცნობით, ხვამლის გამოქვაბულებში ინახებოდა ქართველ მეფეთა საგანძურები და მნიშვნელოვანი სახელმწიფო საბუთები. ეს გამოქვაბულები თითქმის მიუვალია და იქ შესვლა ამჟამად მხოლოდ ალპური ტექნიკის დახმარებით შეიძლება. ხვამლის გამოქვაბულთა გამოკვლევა უდიდეს ინტერესს წარმოადგენს. (საკდესი).

სამკურნალო წყლები მესხეთში

მესტია. ზემო-სვანეთი მდიდარია სამკურნალო და მინერალური წყლებით, რომლებსაც ძალიან ეტანება ადგილობრივი მოსახლეობა.

მესტიის ახლო, ხურულდაში არის სოდისა და რკინის წყალი, ლეგაბში არის სოდის წყალი დიდი რაოდენობით.

ხ. კვედილაში განთქმულია თავისი სამკურნალო წყლით, რომელიც ჭკურნავს რევმატიზმს. ასეთივე თვისების წყალია კახშიაში.

სოფ. იფარის ახლო არის ადგილი, რომელსაც ელბეში უწოდება. აქ არის გოგირდის წყალი და აბანო, რომლითაც სარგებლობენ ახლო სოფლების მოსახლენი. ცნობილია აგრეთვე ლენჯერს გოგირდის წყლები.

უნდა აღინიშნოს, რომ სამკურნალო და მინერალური წყლების წყაროები კეთილმოწყობილი არ არის და ჯანმრთელობის განყოფილებაც ზომებს არ იღებს მათ მოსაწყობად. (საკდესი).

პარტკალენდარი

ლ. კეცხოველის სახელობის პროპაგანდისტისა და აგიტატორის სახლში.

14 ივნისს

საქ. კ. პ. (ბ) ისტორიის კაბინეტი — კონსულტაცია თემაზე: ბოლშევიკების პარტია სამოქალაქო ომის პერიოდში (1918-1920 წწ.). ქართული ენაზე — კონსულტანტი ამხ. სიფრაშვილი. დასაწყისი საღამოს 8 საათზე.

აგიტაციის კაბინეტი — კონსულტაცია თემაზე: ჩეხოსლოვაკი ხალხი გერმანიის ფაშიზმის აგრესიის წინააღმდეგ ბრძოლაში. ქართულ და რუსულ ენებზე. დასაწყისი საღამოს 8 საათზე.

ლენინიზმის კაბინეტი — კონსულტაცია თემაზე: მუშათა კლასის დიქტატურა, როგორც უკლასო სოციალისტური საზოგადოების აშენების იარაღი. ქართულ ენაზე. დასაწყისი საღამოს 8 საათზე.

ალკკ კაბინეტი — კონსულტაცია თემაზე: ესპანელი ხალხის ბრძოლა იტალიელ-გერმანიის ფაშიზტ ინტერვენტებისა და მათ დაქირავებულთა წინააღმდეგ. რუსულ ენაზე — კონსულტანტი ამხ. პავჩინსკი. დასაწყისი საღამოს 8 საათზე.

○

14 ივნისს, საღამოს 7 საათზე, საქ. კ. პ. (ბ) თბილისის ორგანიზაციის ორგონიკიძის რაიკომის პარტკაბინეტში შესდგება პროპესმინარის მორიგი მეცადინეობა, პროპაგანდისტთა დასწრება სავალდებულოა.

პასუხისმგებელი რედაქტორი
ვ. ხატიაშვილი

ბოსკოვი — თბილისი — ბოსკოვი 12 საათში

მფრინავ ნოვიკოვის გრძელვალე რეისი

სამოქალაქო საჰაერო ფლოტის მთავარმა სამმართველომ გუშინ მოაწყო სწრაფი სამგზავრო თვითმფრინავის სპეციალური რეისი მოსკოვიდან თბილისში.

თვითმფრინავს საქართველოს დედაქალაქში უნდა მოეტანა მოსკოვის ცენტრალური გაზეთების გუშინდელი ნომრები, მიძღვნილი საქართველოს სსრ და სომხეთის სსრ უმაღლესი საბჭოების არჩევნებისადმი.

დილის 4 საათსა და 55 წუთზე თვითმფრინავი აფრინდა მოსკოვის აეროდრომიდან და დილის 11 საათსა და 20 წუთზე დაეშვა თბილისის აეროდრომზე.

იქ მას მზად დახვდა მეორე თვითმფრინავი. მან მიიღო „პრავდის“ 2500 ნომერი და „კომსომოლსკაია პრავდის“ 750 ნომერი და მიიტანა ეს გაზეთები ერევანში.

13 საათსა და 50 წუთზე პირველი სწრაფი თვითმფრინავი თბილისიდან გაფრინდა მოსკოვში. 20 საათსა და 05 წუთზე თვითმფრინავი დაეშვა მოსკოვის ცენტრალურ აეროდრომზე. ამგვარად, მთელი გზის გავლას ორივე მიმართულებით სულ დასჭირდა 12 საათი და 40 წუთი (მოსკოვიდან თბილისამდე — 6 საათი და 25 წუთი, თბილისიდან მოსკოვამდე კი — 6 საათი და 15 წუთი). მოსკოვსა და თბილისს შორის მომქმედი საჰაერო ხაზი გადის არა პირდაპირ უღელტეხილზე გავლით, არამედ ბაქოს მხრივ შემოვლით. ჩვეულებრივი საჰაერო თვითმფრინავი, რომელიც ამ ხაზზე დადის, მოსკოვიდან თბილისამდე ფრენას უნდება 34 საათსა და 20 წუთს (საშუალედო დაშვებებისა და გზაში ღამის გათევის ჩათვლით).

შესანიშნავი რეისი განახორციელა ამხ. ნ. ი. ნოვიკოვმა. მეორე პილოტად ფრინავდა ამხ. პ. რიბინი.

„პრავდა“, 13 ივნისი.

რუსთაველის სახ. ლენინის ორდენოსანი სახელმწიფო თეატრი 1938 წ. ნეზონი

14/VI	წარმოდგენა 195 — **ს ე ლ ე ლ ი**
20/VI	წარმოდგენა 196 — **ს ა მ შ ო ბ ლ ო**
21/VI	წარმოდგენა 197 — **ს ა მ შ ო ბ ლ ო**

დასაწყ. 8 საათზე. სალარო ღიაა დღის 12 საათიდან საღამოს 9 საათამდე.

თბილისის ზ. პ. ფალიაშვილის სახელობის ოპერისა და ბალეტის ლენინის ორდენოსანი სახელმწიფო თეატრი

14/VI	**ს ე ვ ი ლ ი ე ლ ი დ ა ლ ა ქ ი**
15/VI	**დ ა ი ს ი**
16/VI	**წ ყ ნ ა რ ი დ ო ნ ი**

დასაწყისი 8 ს. 30 წ.

თბილისის ვ. ი. ლენინის სახელობის რკინიგზის ტრანსპორტის ინჟინერთა ინსტიტუტი

აწარმოებს სტუდენტების მიღებას პირველ კურსზე 1938/39 სასწავლო წლისათვის შემდეგ სპეციალობაზე:

1. მოძრაობისა და სატვირთო მუშაობის (ქართულ, რუსულ, სომხურ და აზერბაიჯანულ სექტორზე).
2. საორთქლმავლო მეურნეობის (ქართულსა და რუსულ სექტორზე).
3. რკინიგზების მშენებლობისა და სალიანდაგო მეურნეობის (ქართულ, რუსულ, სომხურ და აზერბაიჯანულ სექტორზე).

მიღების წესებისა და მისაღები გამოცდების პროგრამის მიღება შეიძლება ინსტიტუტში (პლეხანოვის პროსპ. 138).

განცხადებების მიღება სწარმოებს 20 ივნისიდან 1 აგვისტომდე. მისაღები გამოცდები დაიწყება 1 აგვისტოდან.

განცხადებები გამოგზავნეთ შემდეგი მისამართით: პლეხანოვის პროსპექტი 138, მიმღებ კომისიას.

თბილისის რკინიგზის ტრანსპორტის ინჟინერთა ინსტიტუტის უფროსი ჭიჭინაძე.

1218

ინ ფორ მა ცი ა

ინ ფორ მა ცი ა

ინ ფორ მა ცი ა