პროლეტარებო ყველა ქვეყნისა შეერთდით!

კომუნისტი

საქ. კ. პ. (ბ) ცენტრალური კომიტეტის, თბილისის კ-ის და ცაკის ორგანო

№ 139 (5240) | შაბათი, 18 ივნისი 1938 წ. | ფასი 10 კაპ.

დღეს იხსნება ვ. ი. ლენინის მუზეუმის თბილისის ფილიალი—ლენინიზმის პროპაგანდის ახალი კერა

დიადი ხალხის დიდი მხატვარი

დღეს სრულდება ორი წელი, რაც გარდაიცვალა საბჭოთა კავშირის ხალხთა სიამაყე და მშვენება მაქსიმ გორკი.

უდიდესი მწუხარება გამოიწვია მთელ კულტურულ მსოფლიოში გორკის დაკარგვამ, მაგრამ საბჭოთა ხალხის აღშფოთებას არ ჰქონდა საზღვარი, როდესაც გამოირკვა, რომ ეს გენიალური მხატვარი და მოაზროვნე გარდაიცვალა არა თავისი ბუნებრივი სიკვდილით, არამედ იგი ვერაგულად მოჰკლეს საბჭოთა ხალხისა და მთელი პროგრესული კაცობრიობის უსაზღვრეს მტრებმა—ტროცკისტ - ბუხარინელებმა ფაშიზმის დაქირავებულმა ჯაშუშებმა.

ლენინისა და სტალინის დიდი მეგობარი და თანამებრძოლი მ. გორკი იყო მუშათა კლასის ყველა ბრძოლების აქტიური მონაწილე. მთელი თავისი გრანდიოზული ნიჭი და შემოქმედებითი ძალა თავისი პირველი მოთხრობა „მაკარ ჩუდრადან“ უკანასკნელ „კლიმ სამგინამდე“ მ. გორკიმ მოანდომა კაპიტალიზმის მხილებას, ბარქს-ლენინ-სტალინის საქმისათვის ბრძოლას.

მ. გორკის შემოქმედებითი გზა განუყოფელად დაკავშირებულია მუშათა კლასის ზრდასთან, მისი რევოლუციური მოძრაობის განვითარებასთან.

არ არსებობს მსოფლიოში მეორე მწერალი, რომელშიაც იმე შეერთებული იყოს მხატვარი და მებრძოლი, მწერალი და პუბლიცისტ-რევოლუციონერი, როგორიც მაქსიმ გორკი იყო. მისი სიტყვა და საქმე განუშორებელი იყო ერთმანეთისაგან. ამიტომ დაუკავშირა ასე ძლიერად მან თავი ბოლშევიზმს, ლენინ-სტალინის პარტიას.

მაქსიმ გორკის არა ჰყავს ტოლი, როგორც მხატვარს, კაპიტალიზმის პირობებში რუსეთის ხალხის ტანჯვისა და ჩაგვრის გამოხატვის სიძლიერის მხრივ. ისეთ პატარა მოთხრობებშიაც კი, როგორიცაა: „ერთხელ შემოდგომით“, „კაინი და არტემი“, „ყოფილი ხალხი“, „ადამიანის დაბადება“, „ოცდაექვსი და ერთი“ და სხვ. გორკი უძლიერესი მხატვარია. ამ ნაწარმოებებში როგორც სარკეში, ისე მოსჩანს ბინძური ცხოვრების სინამდვილე. ისეთი დიდი ტილოები კი, როგორიცაა „ჩემი უნივერსიტეტები“, „თომა გორდეევი“, „არტამონოვების საქმე“, „მატვეი კოჟემიაკინის ცხოვრება“, ეს ხომ უკვდავი მატიანეა კაპიტალიზმისა და თვითმპყრობელობის ბრჭყალებში მომწყვდეული რუსეთის ხალხის ცხოვრებისა და მისი საშინელი სინამდვილისა.

მაგრამ გორკი ხატავდა არა მარტო სინამდვილეს, არამედ ამ სინამდვილეში დაბადებულ ადამიანებსაც, რომლებიც ხმას იმაღლებდნენ და ახალი ცხოვრებისაკენ მიისწრაფოდნენ. ასეთ ადამიანთა დაბადებას და ბრძოლას გორკი ქებათა-ქებას უძღვნიდა. ამიტომ ეწოდა მას ქარიშხლის მოციქული, რევოლუციის გრიგალა.

ვინ იცის, რამდენი დევნა განიცადა გორკიმ თავისი მოთხრობებისათვის. ჟანდარმები და ჯაშუშები მის ყოველ ნაბიჯს ითვლიდნენ. რამდენჯერ მჯდარა იგი ციხეში, ერთხელ მეტეხშიაც იჯდა. რამდენჯერ გაქცეულა საზღვარგარეთ, მაგრამ მისი უტეხი ნებისყოფა ვერ გასტეხა ვერაფერმა, პირიქით, რაც დრო გადიოდა, გორკი კიდევ უფრო მტკიცედ უკავშირდებოდა რუსეთის რევოლუციას, მუშათა კლასს, ბოლშევიზმს.

ლენინი უდიდესი გულისხმიერებით ეკიდებოდა გორკის შემოქმედებას, ზრუნავდა მის ცხოვრებაზე. ლენინისა და გორკის მიწერ-მოწერა რევოლუციური მეგობრობის იშვიათი მაგალითია. ლენინი ყოველთვის ცდილობდა შეეყვანა გორკი რევოლუციური ბრძოლების კურსში. 1913 წელს ლენინი სწერდა გორკის: „რაც შეეხება ნაციონალიზმს, საგსებით გეთანხმებით, რომ ამას სერიოზულად უნდა მოვკიდოთ ხელი. აქ ჩვენთან ერთი საუცხოო ქართველი ჩაუჯდა და სწერს „პროსვეშჩენიესათვის“ დიდ სტატიას“.

ეს „საუცხოო ქართველი“ სტალინი იყო, რომელმაც იმხანად დასწერა უშესანიშნავესი სტატია „მარქსიზმი და ნაციონალური საკითხი“ გორკისათვის, რასაკვირველია, უცნობი არ იყო ამხანაგი სტალინის ძოღვაწეობა ამიერ-კავკასიაში. გორკი ჯერ კიდევ 1905 წელში გამოეხმაურა ამიერ-კავკასიაში თვითმპყრობელობის მიერ მოწყობილ სომეხ-თურქთა ჟლეტას მამხილებელი წერილით „კავკასიის ამბების შესახებ“.

1905 წლის პერიოდი უდიდესი სახელოვანი პერიოდია გორკის შემოქმედებაში. ის ამ პერიოდში ერთი უშიშარი რევოლუციონერთგანი იყო. სწერდა პროკლამაციებს, ძოწუწოდებდა ხალხს იარაღისაკენ, თვითონაც იღებდა მონაწილეობას საბარიკადო ბრძოლებში. ამ პერიოდშივე დასწერა მან თავისი „დედა“ და რა გასაკვირია, რომ ასეთი მებრძოლი მწერალი ყოფილიყო ხალხის მეგობარი სიკვდილამდე.

ვინ მოსთვლის, რამდენი ბრძოლა გადაუხდია გორკის საბჭოთა ხალხის დასაცავად. ის არ ზოგავდა არავის, ვინც ოქტომბრის სოციალისტური რევოლუციის სახელის შებღალვას ცდილობდა. გორკი იყო უდიდესი ენთუზიასტი ჩვენი სოციალისტური სამშობლოსი, უდიდესი დამცველი მისი ინტერესებისა ყველა ჯურის საერთაშორისო მტრებისაგან. გორკის ხმას მთელი მსოფლიო ინტელიგენცია ისმენდა, ამიტომ იყო, რომ მან პირდაპირ დაუსვა თავს საკითხი — „ვისთან ხართ თქვენ, კულტურის ოსტატებო?“.

გორკის რევოლუციური სიძულვილით სძულდა ხალხის ყველა მტრები. ამიტომ იყო, რომ სწერდა: „თუ მტერი არ გნებდება, იგი უნდა მოსპო“. კიროვს ვერაგულად მოკვლის გამო გორკი სწერდა მრისხანეთ აღსავსე წერილს მოღალატეებისა და მკვლელების წინააღმდეგ და მოითხოვდა მათ განადგურებას, მაგრამ ხალხის მტრებმა არ დაინდეს თითონ გორკიც, როგორც საბჭოთა ხალხისა და ლენინ-სტალინის პარტიის შეუდრეკელი მებრძოლი, სტალინის დიდი მეგობარი, მტკიცე სტალინელი.

გორკი მოესწრო საბჭოთა კავშირში იმის განხორციელებას, რაზედაც ოცნებობდა ახალგაზრდობიდანვე. იგი მოესწრო სტალინური კონსტიტუციის პროექტის გამოქვეყნებას და მას უდიდესი ღვაწლთმოყვარეობით შეხვდა. ამის გამო იყო, რომ ის სწერდა: „სასიხარულოა იცოცხლო და იბრძოლო ქვეყანაში, სადაც პარტიის დიადი სიბრძნე და მისი ბელადის იოსებ სტალინის რკინის ნებისყოფა სამუდამოდ აწთავისუფლებს ადამიანს წყეული წარსულის ჩვევათა და ცრუმორწმუნეობისაგან“.

გორკი იყო დიდი მებრძოლი რევოლუციონერი როგორც თავისი შემოქმედებით, ისე მთელი თავისი ცხოვრებით. გორკის სახელს არასოდეს არ დაივიწყებს მებრძოლი კაცობრიობა. მისი სახელი მუდამ შარავანდედით იქნება შემოსილი სოციალიზმის ქვეყნის სამშობლოსათვის, რომლის ბედნიერებისათვის მან ბევრი იბრძოლა და რომელსაც შესწირა თავისი დიდი ნიჭი და მგზნებარე სიცოცხლე.

ᲡᲐᲥᲐᲠᲗᲕᲔᲚᲝᲡ ᲙᲝᲛᲣᲜᲘᲡᲢᲣᲠᲘ ᲞᲐᲠᲢᲘᲘᲡ (ᲑᲝᲚᲨᲔᲕᲘᲙᲔᲑᲘᲡ) XI ᲧᲠᲘᲚᲝᲑᲐ

17 ᲘᲕᲜᲘᲡᲘᲡ ᲓᲘᲦᲘᲡ ᲡᲮᲓᲝᲛᲘᲡ ᲓᲦᲘᲣᲠᲘ

დღეს, 17 ივნისს, საქართველოს კ. პ. (ბ) XI ყრილობის დილის სხდომაზე გრძელდებოდა კამათი საქ. კ. პ. (ბ) ცენტრალური კომიტეტისა და სარევიზიო კომისიის საანგარიშო მოხსენებათა გარშემო.

კამათში მონაწილეობა მიიღო 22 დელეგატმა.

პირველი გამოკიდა საქ. კ. პ. (ბ) ზუგდიდის რაიკომის მდივანი ამხ. ჩაჩიბაია. იგი შეეხო ზუგდიდის პარტიული ორგანიზაციის მიერ საქართველოს სსრ უმაღლესი საბჭოს არჩევნების ჩატარებისათვის წარმოებულ მუშაობას და განაცხადა, რომ არჩევნებმა მშრომელთა უდიდესი პოლიტიკური აღფრთოვანებით ჩაიარა. შემდეგ ამხ. ჩაჩიბაიამ ხაზი გაუსვა იმ მიღწევებს, რომელიც ჭოპალეებულია მავნებლობის შედეგების ლიკვიდაციის საქმეში საკოლმეურნეო მშენებლობის ხაზით და აღნიშნა კოლმეურნეობათა ზრდა და განმტკიცება.

საქ. კ. პ. (ბ) აჭარის საოლქო კომიტეტის მდივანმა ამხ. ა. საჯაია იმ ღონისძიებებზე, რომლებიც აჭარის პარტიულმა ორგანიზაციამ მიიღო ფაშისტთა ტროცკისტულ - ბუხარინული ბანდის ბუდეების მოსასპობად: აღნიშნა ბოლშევიზმის დაფულების დარგში მიღწეული წარმატებანი, აჭარელ ქალთა აქტივის ზრდა, აგრეთვე მიუთითა აჭარის პარტიული ორგანიზაციების მუშაობაში არსებულ მთელ რიგ ნაკლოვანებებზე: სუსტი მუშაობა სოფლად, ანტირელიგიური პროპაგანდის ჩამორჩენა, კომკავშირისადმი სუსტი ხელმძღვანელობა და სხვ.

ამხ. ბ. არუთინოვი (ამიერკავკასიის რკინიგზის უფროსი) შეეხო ხალხის საზიზღარი მტრების მიერ ამიერკავკასიის რკინიგზაზე ჩადენილ მავნებლობას და იმ მუშაობას, რომელიც ამ მავნებლობის შედეგების ლიკვიდაციისათვის სწარმოებდა. ხაზგასმით აღნიშნა რა საწარმოო გეგმის თაეის დროზე შესრულება, ამხ. ბ. არუთინოვმა განაცხადა, რომ საჭიროა ბრძოლის შემდგომი გაძლიერება პოლიტიკური სიფხიზლის კიდევ - უფრო მეტად ამაღლებისა და საწარმოო გეგმების უკეთ შესრულებისათვის. ამავე დროს მან აღნიშნა, რომ ტრანსპორტზე ჯერ კიდევ აქვს ადგილი შრომის დისციპლინის დარღვევას.

საქართველოს მიწათმოქმედების სახალხო კომისარმა ამხ. ხოშტარიამ ილაპარაკა კოლმეურნეობათა სათესი ფართობის გადიდებაზე, მტსების მუშაობასა და თესვის შედეგებზე. ამასთან განაცხადა, რომ საჭიროა ვემზადოთ მოსავლის აღებისთვისო. ილაპარაკა რა საქართველოს მთელ რიგ კოლმეურნეობათა მუშაობის ნაკლოვანებებზე, მან გახსაკუთრებული ხაზგასმით აღნიშნა, რომ თიანეთის, ორჯონიკიძისა და სხვ. რაიონებში არღვევენ ხარჯთაღრიცხვებს.

საქართველოს აღკკ ცენტრალური კომიტეტის მდივანი ამხ. მირცხულავა თავის გამოსვლაში შეჩერდა საქართველოს კომკავშირის რიგების ზრდაზე. იგი შეეხო კომკავშირული სწავლების, პოლიტაღზრდელობითი მუშაობისა და ახალი კადრების წამოყენების საქმეში მიღწეულ წარმატებებს. ამხ. მირცხულავამ განსაკუთრებით გაამახვილა ყრილობის ყურადღება კომკავშირისადმი პარტიული ხელმძღვანელობის საკითხებზე და აღნიშნა სუსტი ხელმძღვანელობა ცალკეულ ორგანიზაციებში.

ამხ. კირვალიძემ (ახალციხე) ილაპარაკა რაიონში ხელმძღვანელი პარტორგანოების არჩევნების ჩატარებაზე, პარტიაში ახალ წევრთა მიღების საქმისადმი ყურადღების გაძლიერებაზე და რაიონის საკოლმეურნეო მშენებლობასა და მეცხოველეობის განვითარებაში არსებულ მიღწევებზე. ამასთანავე აღნიშნა, რომ არადამაკმაყოფილებლად მიმდინარეობს კომკავშირელთა მიღება პარტიაში. ამხ. კირვალიძე შეჩერდა აგრეთვე კარტოფილის მოსავლიანობის გადიდების ამოცანებზე.

საქ. კ. პ. (ბ) თბილისის კომიტეტის მდივანმა ამხ. ს. აშხანოვმა ყრილობას გააცნო ის დიდი მუშაობა, რომელიც თბილისის პარტიულმა ორგანიზაციამ ჩაატარა ხალხის საზიზღარი მტრების—ტროცკისტულ-ბუხარინული ფაშისტური ბანდის ბუდეების ლიკვიდაციისათვის, და იმ წარმატებანი, რომლებიც მიღწეულია მავნებლობის შედეგების ლიკვიდაციის დარგში.

ამხ. იშხანოვმა გაამუქა აგრეთვე პარტიაში ახალ წევრთა მიღებისა და ახალი კადრების დაწინაურების საკითხები. ამასთან, პარტიული ორგანიზაციის ყურადღება მიიქცია იმ გარემოებას, რომ საჭიროა გაძლიერდეს მუშაობა პარტიის წევრად კანდიდატთა მიღებისა და პარტიაში ქალთა მიზიდვისათვის.

საქ. კ. პ. (ბ) გორის რაიკომის მდივანმა ამხ. გოჩაშვილმა მოიყვანა იმ შეცდომების ფაქტები, რომლებიც დაშვებულ იქნა კომუნისტთა პარტიიდან გარიცხვის დროს. და ილაპარაკა ამ შეცდომების გამოსასწორებლად მიღებულ ღონისძიებებზე. მან აღნიშნა შაქრის ჭარხლის სათესი ფართობების გადიდებისა და ჭარხლის მოსავლიანობის დარგში მიღწეული წარმატებანი, აგრეთვე შეეხო საკოლმეურნეო და კომუნალური მშენებლობის ხაზით წარმოებული მუშაობის საკითხებს.

საქ. კ. პ. (ბ) ცენტრალური კომიტეტის სკოლებისა და მეცნიერების განყოფილების გამგე ამხ. კ. შერეზიამ ილაპარაკა სწავლების ხარისხის გაუმჯობესებასა, მასწავლებელთა პოლიტიკური აქტივობის ზრდასა, ახალი შემოწმებული კადრების დაწინაურებასა და პედაგოგთა ატესტაციაზე, რაც ძირითადად დამთავრებულია. იგი შეეხო რუსული ენის სწავლების მაქსიმალურად გაუმჯობესების ამოცანებს და განაცხადა, რომ საჭიროა უკეთ იქნას განხორციელებული პარტიის დირექტივები საყოველთაო სავალდებულო სწავლების შესახებ.

საქ. კ. პ. (ბ) სიღნაღის რაიკომის მდივანმა ამხ. გ. კარანაძემ ილაპარაკა იმ მავნებლობაზე, რომელსაც ადგილი ჰქონდა სიღნაღის რაიონის საკოლმეურნეო მშენებლობაში, და იმაზე, თუ რა მუშაობა ჩაატარა რაიონულმა პარტიულმა ორგანიზაციამ ამ მავნებლობის შედეგების ლიკვიდაციისათვის.

ამხ. ზამუგიამ (ცხაკაიას სახელობის რაიონი) ილაპარაკა რაიონში პარტიული და სააგიტაციო მუშაობის დაწყებისა და საკოლმეურნეო მუშაობის შესახებ და მოიყვანა კოლმეურნეობის სტალინური წესდების დარღვევის ფაქტები.

ამხ. გოგუამ (კასპის ცემენტის ქარხანა) ილაპარაკა ცემენტის ქარხნის მიერ საწარმოო გეგმების შესრულებაზე და აგრეთვე სტახანოველთა რიგების ზრდისა და ქარხანაში ახალგაზრდა კადრების დაწინაურებაზე.

თბილისის სტალინის სახელობის სახელმწიფო უნივერსიტეტის რექტორმა ამხ. კიკნაძემ აღნიშნა მიღწევები უნივერსიტეტის მუშაობაში და ამასთანავე ხაზი გაუსვა მთელ რიგ ნაკლოვანებებს მის მუშაობაში.

შეჩერდა რა მსუბუქი მრეწველობის სახალხო კომისარიატის მრეწველობის წარმატებებზე, ამხანაგმა რუხაძემ ილაპარაკა პროდუქციის ხარისხის გაუმჯობესებაზე, მოწყობილობის კაპიტალურ რემონტზე, სოციალისტური შრომის ოსტატთა სკოლების მოწყობაზე და მიუთითა ნაკლოვანებებზე მსუბუქი მრეწველობის სახალხო კომისარიატის მუშაობაში.

ორდენოსანი პოეტი ამხ. ა. მაშაშვილი ჩერდება ქართული კულტურისა და კერძოდ ლიტერატურის განვითარებისა და აღორძინების საკითხებზე. თავისი სიტყვის დასასრულს პოეტმა წაიკითხა საკუთარი ლექსი, მიძღვნილი ყრილობისადმი. ყრილობა მხურვალე ტაშით შეეგება ამხ. მაშაშვილს.

საქართველოს ვაჭრობის სახალხო კომისარმა ამხ. დონაძემ ილაპარაკა საბჭოთა კულტურული ვაჭრობის განვითარებასა და მოსახლეობის სყიდვითი უნარიანობის გადიდებაზე და ამავე დროს მიუთითა ვაჭრობაში არსებულ მთელ რიგ ნაკლოვანებებზე.

ამიერკავკასიის სამხედრო ოლქის ჯარების სარდალი ამხ. ტიულენევი თავის გამოსვლაში შეეხო მუშურ-გლეხური წითელი არმიის ბრძოლისუნარიანობის გადიდებისა და ჩვენი ქვეყნის თავდაცვისუნარიანობის განმტკიცების საკითხებს. მან ილაპარაკა საქართველოს თავდაცვა-ავიაქიმის ორგანიზაციის მუშაობის წარმატებებსა და ნაკლოვანებებზე და ყრილობის ყურადღება გაამახვილა ამ მუშაობის გადაჭრით ვაუმჯობესების აუცილებლობაზე.

აჭარის ასს რესპუბლიკის ცაკის თავმჯდომარე ამხ. ფუტკარაძე აღნიშნავს, რომ აჭარის ავტონომიური რესპუბლიკის სახალხო მეურნეობას დიდი მიღწევები აქვს ყველა დარგში, და ამასთანავე მიუთითა ნაკლოვანებებზე საბჭოების მასობრივ მუშაობაში, განსაკუთრებით სახალხო განათლების დარგში.

სატყეო მრეწველობის სახალხო კომისარი ამხ. ჩხუბიანაშვილი ლაპარაკობს იმ წარმატებებზე, რომელიც აქვს საქართველოს სატყეო მრეწველობის სახალხო კომისარიატს მიმდინარე წლის ხუთი თვის ვეგმის შესრულების საქმეში და ამავე დროს მიუთითებს იმ დეფექტებზე, რომელიც არსებობს ტყის მასივების გაშენებისა და სატყეო მეურნეობის მოვლის საქმეში.

სამხრეთ-ოსეთის ცაკის თავმჯდომარემ ამხ. ხუბაევმა უამბო ყრილობას ავტონომიური რესპუბლიკის კულტურულ-სამეურნეო მშენებლობის დარგში არსებულ წარმატებათა შესახებ.

მან ილაპარაკა სახალხო განათლების დარგში არსებულ მიღწევებზე. აღნიშნა აგრეთვე ნაკლოვანებანიც, როგორიც არის, მაგალითად: საკვები ბაზის სუსტი განვითარება, საბჭოების დეპუტატთა ჯგუფების მუშაობაში ჩამორჩენა, სპეციალისტების ნაკლებობა და ალფაბეტის მოუწესრიგებლობა ოსური მოსახლეობისათვის.

ამხ. დარაშვილი (გურჯაანის რაიკომის მდივანი) და ამხ. დავითაია (წულუკიძის რაიკომის მდივანი) ეხებიან საკოლმეურნეო მშენებლობისა და პარტიულ-მასობრივი მუშაობის საკითხებს. მათ მიუთითეს ახალგაზრდა კადრების დაწინაურების გაძლიერებაზე, პარტიაში მიღების საქმის გაუმჯობესებაზე, აგიტაციის ხარისხზე, კოლმეურნეობათა ზრდაზე და აგრეთვე კომკავშირისათვის ხელმძღვანელობის გაწევაზე. (საქდესი).

17 ᲘᲕᲜᲘᲡᲘᲡ ᲡᲐᲦᲐᲛᲝᲡ ᲡᲮᲓᲝᲛᲘᲡ ᲓᲦᲘᲣᲠᲘ

საქართველოს კომუნისტური პარტიის (ბოლშევიკების) XI ყრილობის საღამოს სხდომაზე კამათი გრძელდებოდა.

საქნავთის ტრესტის მმართველი ამხ. აკაკი მგელაძე ლაპარაკობს იმაზე, თუ როგორ ახდენს ნავთის მუშაკთა კოლექტივი მავნებლობის შედეგების ლიკვიდაციას, და ეხება საქნავთის წინაშე დასახული ამოცანები. ნავთის მუშაკთა კოლექტივი იბრძვის იმისათვის, რათა შეასრულოს მის წინაშე დასახული ამოცანები — მისცენ მიმდინარე წელს პირველი სამრეწველო პროდუქცია.

ამხ. ლუდუშაური (პარტიის ბაშურის რაიკომის მდივანი) ლაპარაკობს კომუნისტთა და უპარტიოთა სტალინური ბლოკის მიერ საქართველოს სსრ უმაღლესი საბჭოს არჩევნებში მოპოვებულ ბრწყინვალე გაძარჯვებებზე. რაიონის ამომრჩეველთა 99,8 პროცენტმა ხმა მისცა ქართველი ხალხის საუკეთესო შვილებსა და ქალიშვილებს.

შემდეგ ამხ. ლუდუშაური აღნიშნავს, რომ რაიონში ჯერ კიდევ არადამაკმაყოფილებად ტარდება მოწინავე, ლენინ-სტალინის პარტიის ბოლომდე ერთგულ ადამიანთა მიღება პარტიაში. საანგარიშო პერიოდში რაიონულმა პარტორგანიზაციამ თავის რიგებში მიიღო მხოლოდ 324 კაცი.

საქართველოს სსრ ცაკის თავმჯდომარე ამხ. ფ. მახარაძე თავის გამოსვლაში შეეხო იმ ბრძოლას, რომელიც ჩაატარეს საქართველოს ბოლშევიკებმა ხალხის მტრების გამომჟღავნებისა და მათი ნაბოლარების ლიკვიდაციისათვის; იგი შეეხო აგრეთვე ახალი კადრების დაწინაურების ამოცანას.

ბორჩალოს რაიკომის მდივანი ამხ. თავაძე განსაკუთრებით შეჩერდა ახალი კადრების ზრდასა და დაწინაურებაზე. ანადგურებდა რა ხალხის მტრებს, პარტიული ორგანიზაცია გაბედულად აწინაურებდა ხელმძღვანელ სამუშაოზე ლენინ-სტალინის საქმის ერთგულ პარტიულ და არაპარტიულ ბოლშევიკებს. გარდა კომუნისტებისა, ხელმძღვანელ სამუშაოზე დაწინაურებულია 165 უპარტიო.

მაგრამ არც რაიონული პარტიული ორგანიზაცია, არც სახალხო კომისარიატები და დაწესებულებანი (მიწსახკომი და სხვ.) არ ხელმძღვანელობენ მათ და არ უწევენ საჭირო პრაქტიკულ დახმარებას მუშაობაში.

კოლხიდმშენის უფროსმა ამხ. ჯანჯღლავამ ყრილობას გააცნო, თუ როგორ მიმდინარეობს კოლხიდის მშენებლობა და როგორ გადაიჭრა დამპალი ჭაობები აყვავებულ ციტრუსოვან პლანტაციებად.

მკაფიო სიტყვით გამოვიდა საქ. კ. პ. (ბ) ცენტრალური კომიტეტის მდივანი ამხ. კ. ჩარკვიანი. მან აღნიშნა ის ერთსულოვნობა და აღფრთოვანება, რომელიც ახასიათებდა ორდენოსანი საქართველოს მშრომელებს 12 დეკემბერს და 12 ივნისს, როდესაც ისინი საარჩევნო ურნებთან მიდიოდნენ, რათა ხმა მიეცათ კომუნისტთა და უპარტიოთა სტალინური ბლოკისათვის. უმაღლესი საბჭოების არჩევნები ამჟამად მოწმობენ ქართველი ხალხის უსაზღვრო სიყვარულსა და ერთგულებას ლენინ-სტალინის პარტიისადმი, მისი ბელადის — დიდი სტალინისადმი.

შემდეგ ამხ. ჩარკვიანი შეჩერდა ქართული მხატვრული ლიტერატურის წარმატებებსა და ამ დარგში დასახულ შემდგომ ამოცანებზე.

საქართველოს სსრ ადგილობრივი მრეწველობის სახალხო კომისარმა ამხ. გ. სტურუამ ილაპარაკა ადგილობრივი მრეწველობის განვითარებაზე, სტახანოველთა ზრდაზე; ახალი კადრების დაწინაურებასა და გეგმების შესრულებაზე.

ერცელი სიტყვით გამოვიდა საქართველოს სსრ სახკომსაბჭოს თავმჯდომარე ამხ. ვ. ბაქრაძე.

— საქართველოს ბოლშევიკები, სთქვა მან, — თავის XI ყრილობაზე მოვიდნენ დიდი მიღწევებით,—ძირითადად განადგურებულია მტრის ბუდეები, ხდება მათი ნაბოლარების ლიკვიდაცია.

ამხ. ბაქრაძემ თავისი გამოსვლა ძირითადად მიუძღვნა სახალხო მეურნეობის უდიდეს ზრდას და სასტიკად გააკრიტიკა მთელი რიგი სახალხო კომისარიატებისა, (კომუნალური მეურნეობის, განათლების, სატყეო მრეწველობის, ადგილობრივი მრეწველობის სახალხო კომისარიატების) და აგრეთვე სამშენებლო ორგანიზაციები—თბილმშენის, საქქარხმშენისა და სხვ. მუშაობა.

თბილისის ავტოსარემონტო ქარხნის დირექტორმა ამხ. სალაძემ ილაპარაკა ქარხნის კოლექტივის მუშაობაზე; დღითი-დღე იზრდება სტახანოველთა რიგები და შრომის ნაყოფიერება. ახდენს რა მავნებლობის შედეგების ლიკვიდაციას, ქარხანა წელს პირველად ასრულებს წარმატებით თავის საწარმოო გეგმას. საქართველოს სსრ უმაღლესი საბჭოს არჩევნების დღე—12 ივნისი ქარხნის კოლექტივმა ნახევარი წლის პროგრამის შესრულებით აღნიშნა.

ყრილობის საღამოს სხდომაზე უკანასკნელი გამოვიდა საქ. კ. პ. (ბ) ცენტრალური კომიტეტის სასოფლო-სამეურნეო განყოფილების გამგე ამხ. ს. მამულაური, რომელმაც განსაკუთრებული ყურადღება მიიქცია სსრ კავშირის სახკომსაბჭოს და საქ. კ. პ. (ბ) ცენტრალური კომიტეტის მიერ საკოლმეურნეო მშენებლობის საკითხებზე უკანასკნელად მიღებულ დადგენილებათა რეალიზაციას.

საქართველოს რაიონებში ეს მუშაობა გაშლილია, მაგრამ ზოგიერთ მათგანში (ონი და სხვ.) პარტიისა და მთავრობის გადაწყვეტილებათა შესრულებას საკმაო ყურადღება ჯერ კიდევ არ ექცევა.

ამით დამთავრდა ყრილობის საღამოს სხდომა.

შემდეგი სხდომა დანიშნულია 18 ივნისს, დილის 11 საათზე. (საქდესი).

ᲧᲠᲘᲚᲝᲑᲘᲡ ᲓᲐᲠᲑᲐᲖᲘᲓᲐᲜ

უდიდესი აღტყინებით, ორგანიზებულობით, საკ. კ. პ. (ბ) სტალინური ცენტრალური კომიტეტისა და დიდი სტალინისადმი უსაზღვრო ერთგულების ნიშნით მიმდინარეობს საქართველოს ბოლშევიკთა XI ყრილობა. დაუვიწყარია ის წუთები, როდესაც პირველ სხდომაზე, 1938 წლის 15 ივნისს, ერთი გრძნობითა და ერთი მისწრაფებით გამსჭვალული მთელი ყრილობა ფეხზე ამდგარი მიესალმებოდა ამხანაგ სტალინის არჩევას ყრილობის საპატიო თავმჯდომარედ. ჰქუხდა და გრგვინავდა დარბაზი, უსაზღვრო სიყვარულისა და ერთგულების მოზღვავებული გრძნობა ტალღასავით ხან აზვირთდებოდა, ხან კიდევ ოდნავ შენელდებოდა, რომ კვლავ ახალი ძალით აქუხებულიყო და აღტაცების სხივები დაეფრქვია სსრ კავშირის ხალხთა საამური, ბედნიერი ცხოვრების შემომქმედის მსოფლიოში ყველაზე უფრო დემოკრატიული სოციალისტური კონსტიტუციის შემომქმედის სადიდებლად.

ფრიად ღირსშესანიშნავ დროს შეიკრიბა საქართველოს ბოლშევიკთა XI ყრილობა. ყრილობა მუშაობას შეუდგა იმ მომენტში, როცა საქართველოს ბოლშევიკები მთელ ქართველ ხალხთან ერთად ზეიმობენ კომუნისტთა და უპარტიოთა სტალინური ბლოკის ახალ ბრწყინვალე გამარჯვებას საქართველოს სსრ უმაღლესი საბჭოს არჩევნებში, როცა ქართველი ხალხი უდიდეს ბედნიერებას განიცდის იმით, რომ თავის პირველ დეპუტატად აირჩია ხალხთა საყვარელი ბელადი და მასწავლებელი, მშობლიური სტალინი.

თავის მეორე სხდომაზე, 16 ივნისს, ყრილობამ მოისმინა საქ. კ. პ. (ბ) ცენტრალური კომიტეტის მდივნის, საქართველოს ბოლშევიკების ნაცადი ხელმძღვანელის ამხანაგ ლავრენტი ბერიას საანგარიშო მოხსენება.

ყრილობამ დიდი ყურადღებით მოისმინა მკაფიო ფაქტებით აკინძული, ფაქტებისა და მოვლენების ბოლშევიკური ანალიზით შემკობილი მოხსენება. დელეგატები არაერთხელ მქუხარე ტაშით აწყვეტინებდნენ ამხანაგ ლ. ბერიას მის შესანიშნავ მოხსენებას.

დიდხანს არ შეწყვეტილა ოვაციები, როცა ამხანაგი ლ. ბერია ლაპარაკობდა საქართველოს ბოლშევიკების დარაზმულობაზე საკ. კ. პ. (ბ) ცენტრალური კომიტეტის ირგვლივ, მათს უსაზღვრო ერთგულებაზე დიდი სტალინისადმი, საქართველოს სსრ უმაღლესი საბჭოს არჩევნების ბრწყინვალე შედეგებზე, ხალხთა სტალინურ მეგობრობაზე, საქართველოს ბოლშევიკების მზადყოფნაზე — შეასრულონ პარტიისა და მთელი მსოფლიოს მშრომელთა ბელადის — მშობლიური სტალინის ყოველი მითითება.

ამხანაგი ლ. ბერია თავის მოხსენებაში შეჩერდა საერთაშორისო მდგომარეობაზე, საქართველოს მრეწველობისა და სოფლის მეურნეობის აღმავლობაზე, კულტურული მშენებლობის გაქანებაზე, ხელოვნებისა და ლიტერატურის აყვავებაზე, პარტიული და კომკავშირული მუშაობის საკითხებზე. ყველაფერი ეს ილუსტრირებული იყო მკაფიო და ბევრისმეტყველი ფაქტებით.

სამ საათზე მეტს გასტანა ამხანაგ ლ. ბერიას შესანიშნავმა მოხსენებამ. როცა მოხსენება დამთავრდა და დარბაზს მოეფინა ამხანაგ ლ. ბერიას უკანასკნელი სიტყვები, რომ საქართველოს ბოლშევიკები განუხრელად და მტკიცედ შეასრულებენ ყველაფერს, რასაც მათგან მოითხოვენ პარტია და მისი სტალინური ცენტრალური კომიტეტი, — მთელი დარბაზი ფეხზე ადგა და მხურვალე ოვაციაში გამოხატა თავისი ერთგულება და უსაზღვრო სიყვარული იმისადმი, ვინც ჯერ კიდევ მუშათა რევოლუციური მოძრაობის გარიჟრაჟზე გამოსჭედა საქართველოს ბოლშევიკური ორგანიზაცია, კომუნიზმის ყველა მტრისადმი შეურიგებლობის სახელოვან ტრადიციებზე აღზარდა იგი.

დიდხანს ჰქუხდა და გრგვინავდა დარბაზი, დიდხანს ისმოდა შეძახილები: „გაუმარჯოს ჩვენს პირველ დეპუტატს, მთელი მსოფლიოს მშრომელთა ბელადს დიდ სტალინს“, „გაუმარჯოს მძლავრი საბჭოთა მთავრობის ხელმძღვანელს, ქართველი ხალხის მეგობარს ამხანაგ ვ. მოლოტოვს“, „გაუმარჯოს საქართველოს ბოლშევიკების ნაცად ხელმძღვანელს ამხანაგ ლავრენტი ბერიას!“

ამხანაგ ლ. ბერიას მოხსენების შემდეგ ყრილობამ მოისმინა სარევიზიო კომისიის საანგარიშო მოხსენება (ამხ. ნ. ჩარკვიანი), რის შემდეგაც დილის სხდომა დაიხურა.

16 ივნისის საღამოს სხდომაზე დაიწყო კამათი მოსმენილ მოხსენებათა ირგვლივ. კამათი გაგრძელდა 17 ივნისსაც.

ყრილობა უდიდესი დარაზმულობითა და დელეგატთა აქტივობით მიმდინარეობს.

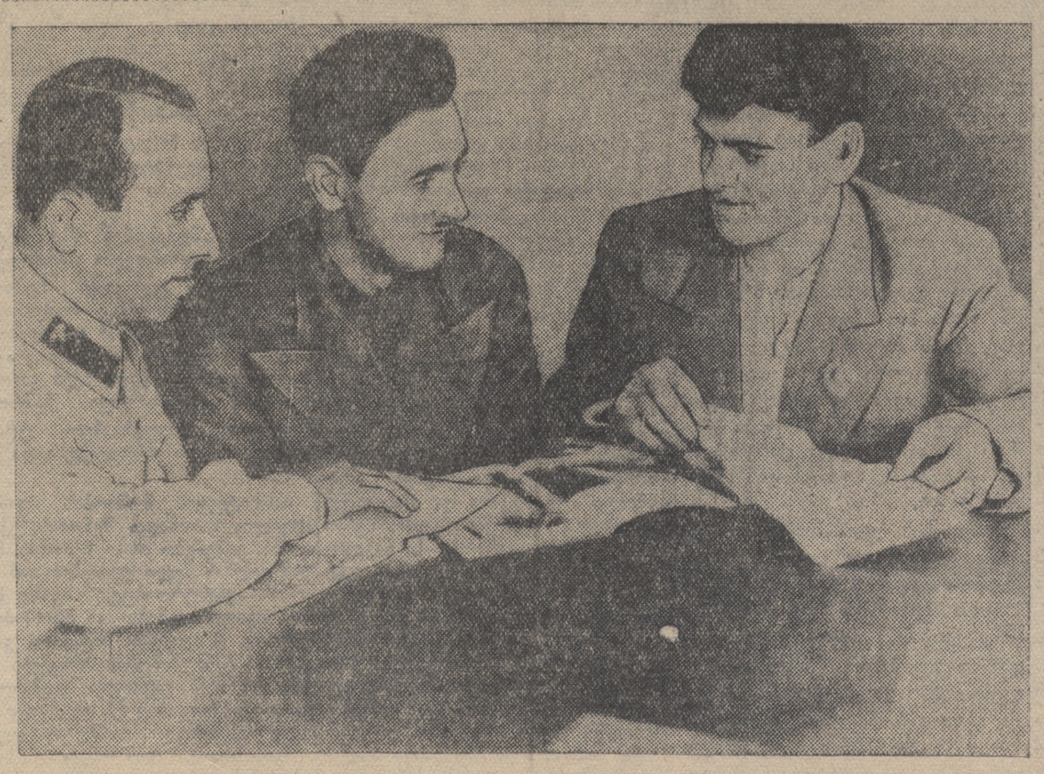

საქართველოს კომუნისტური პარტიის (ბ) XI ყრილობის დელეგატები: ვასილ ნიკოლეიშვილი (მემანქანე გურჯაანი-კაგანოვიჩის სახელობის ქარხ-მაღაროების დირექტორი), ნიკოლოზ ხუნტუა (ტყვარჩელის მაღაროს მუშა) და ვასილ სამხარაძე (ჭიათურის ამხ. ორჯონიკიძის სახელობის ფოტო რ. აკოფოვისა

ᲔᲙᲠᲐᲘᲜᲘᲡ Კ. Პ. (Ბ) XIV ᲧᲠᲘᲚᲝᲑᲐᲖᲔ

ᲙᲘᲔᲕᲘ, 16 ივნისი (საკდესი). დღეს ყრილობის დილის სხდომაზე გრძელდებოდა კამათი უკრაინის კ. პ. (ბ) ცენტრალური კომიტეტის საანგარიშო მოხსენების გამო.

ყრილობაზე გამოვიდა ხარკოვის სამხედრო ოლქის ჯარების სარდალი, კორპუსის მეთაური ამხ. სმირნოვი. მან ილაპარაკა ხარკოვის სამხედრო ოლქის მებრძოლთა და მეთაურთა წარმატებებზე საბრძოლო და პოლიტიკური მომზადების საქმეში, მათს ძალაულ ბრძოლის უნარიანობაზე, საკ. კ. პ. (ბ) ლენინურ-სტალინური

საქართველოს კომუნისტური პარტიის (ბოლშევიკების) XI ყრილობა

ქამათი ამხანაგ ლ. პ. ბერიას მოხსენების გარშემო

ამხ. კ. ბეჭვაიას სიტყვა

(საქართველოს კ. პ. (ბ) აფხაზეთის საოლქო კომიტეტის მდივანი).

ამხანაგებო, საკ. კ. პ. (ბ) სტალინური ცენტრალური კომიტეტის ხელმძღვანელობით საქართველოს პარტიულმა ორგანიზაციებმა, შეიარაღებულებმა დიდი **სტალინის** ბრძნული მითითებებით, სანგარიშო პერიოდში შეასრულეს დიდი მუშაობა როგორც მრეწველობისა და სოფლის მეურნეობის დარგში, ისე კულტურული მშენებლობის დარგშიც.

ამ დროის განმავლობაში საქართველოს პარტიულმა ორგანიზაციებმა ჩაატარეს დიდი მუშაობა ფაშიზმის ტროცკისტ-ბუხარინელ და ბურჟუაზიულ - ნაციონალისტ აგენტთა გასანადგურებლად და წარმატებით სპობენ მტერთა ნაბოლარებს.

მავნებლობის შედეგების ლიკვიდაციასთან ერთად საქართველოს პარტიულმა ორგანიზაციებმა ხელმძღვანელ სამუშაოზე წამოაყენეს ათასობით შესანიშნავი ადამიანები, რომლებიც გაიზარდნენ ხალხის მტრებთან ბრძოლაში, ადამიანები, რომლებიც უსაზღვროდ ერთგულნი არიან **ლენინ-სტალინის** პარტიის საქმისა.

ყველა ამ წარმატებას ჩვენ შევაღწიეთ პარტიულ - პოლიტიკური მუშაობის საერთო აღმავლობის შედეგად, კომუნისტებისა და უპარტიოების იდეურ-პოლიტიკური დონის ამაღლებისა და ბოლშევიკური შეტევითი სიფხიზლის გაძლიერების შედეგად.

საბჭოთა საქართველოს წარმატებანი წარმოადგენენ საქართველოს კ. პ. (ბ) ცენტრალური კომიტეტის მიერ საკ. კ. პ. (ბ) სტალინური ცენტრალური კომიტეტისა და ხალხთა ბელადის, დიდი **სტალინის** მითითებათა განუხრელად განხორციელების შედეგს **(ტაში)**.

საანგარიშო პერიოდში სოციალისტური მშენებლობის ყველა უბანზე მნიშვნელოვან წარმატებებს მიაღწიეს აფხაზეთის პარტიულმა ორგანიზაციებმაც საქართველოს კ. პ. (ბ) ცენტრალური კომიტეტის ხელმძღვანელობით. ჩვენი წარმატებანი კიდევ უფრო დიდი იქნებოდა, რომ არ ყოფილიყო საზიზღარი, ძირგამომთხრელი მუშაობა ხალხის ამჟამად მხილებული მტრებისა, რომლებიც ცდილობდნენ აყვავებული აფხაზეთი იმპერიალისტ მტაცებელთათვის მიეყიდნათ. სოციალისტური მშენებლობის წარმატებანი იწვევდნენ გაცოფებულ სიძულვილს ხალხის მტრებისას, რომლებიც აფხაზეთში მოქმედებდნენ. მაგრამ აფხაზეთში ძლევამოსილი სოციალისტური მშენებლობის შეფერხება ვერავინ მოახერხა და ვერც ვერასოდეს მოახერხებს. შინსახკომის ორგანოებმა გამოამჟღავნეს და გაანადგურეს ფაშიზმის დაქირავებულთა ბანდა.

ტროცკისტულ - ბუხარინული და ბურჟუაზიულ - ნაციონალისტური სიბილწისაგან თავისი რიგების გაწმენდის პროცესში აფხაზეთის პარტორგანიზაციებმა პარტიიდან კომუნისტების გარიცხვისას დაუშვეს შეცდომები, რომლებიც სასტიკად დაჰგმო საკ. კ. პ. (ბ) ცენტრალური კომიტეტის იანვრის პლენუმმა. აფხაზეთის პარტორგანიზაციებმა ბოლშევიკურად მოჰკიდეს ხელი საკ. კ. პ. (ბ) ც. კ-ის იანვრის პლენუმის გადაწყვეტილებათა რეალიზაციას და ამჟამად განხილულია პარტიიდან გარიცხულთა თითქმის ყველა აპელაცია. პარტიის წევრისა და კანდიდატის უფლებებში აღდგენილია 134 არასწორად გარიცხული კომუნისტი. პარტიაში აღდგენილი ყველა ამხანაგი გაგზავნილია სამუშაოზე და ჩაბმულია აქტიურ პარტიულ-პოლიტიკურ მუშაობაში.

ამჟამად აფხაზეთში 500 კაცზე მეტი ახალი აქტივი დაწინაურებულია ხელმძღვანელ პარტიულ, საბჭოთა და სამეურნეო სამუშაოზე. ახალ სამუშაოზე დაწინაურებულთა შორის 182 უპარტიო ამხანაგია.

პარტიული ორგანოების ანგარიშებისა და არჩევნების შედეგად ხელმძღვანელობას სათავეში ჩაუდგნენ აქტივის ახალგაზრდა, ახალი კადრები. რაიკომების წევრებად პირველად არჩეულია 30 კაცი, პარტკომების მდივნებად—77 კაცი.

მაგრამ, ვაწინაურებთ რა ახალ კადრებს, ჩვენ ჯერ კიდევ საკმაოდ ვერ ვეხმარებით მათ ახალ სამუშაოზე. კერძოდ, აფხაზეთის ასსრ მიწსახკომის პოსტზე ჩვენ ცოტა ხნის წინათ დავაწინაურეთ ამხ. ბჟანია. მაგრამ მას საკმაოდ ვერ ვეხმარებით და ამით აიხსნება, რომ მიწსახკომის აპარატი ზუსტად ვერ მუშაობს. ერთერთი სოფლსაბჭოს თავმჯდომარემ ამხ. ჩემიანმა, რომელიც ამ სამუშაოზე ამასწინათ იქნა დაწინაურებული, პარტიული ორგანიზაციის მხრივ სუსტი დახმარების შედეგად, მიუხედავად მთელი თავისი ბეჯითობისა, ვერ შეძლო თავისი მუშაობის სათანადოდ მოგვარება.

ჩვენი მეორე ნაკლია — პარტიაში უპარტიო აქტივის საუკეთესო ადამიანთა ჯერ კიდევ არასაკმაოდ ჩაბმა. საკმარისი არ არის პარტიაში პირველი და მეორე კატეგორიებით მიღება. სუსტათ არის დაყენებული მუშაობა საკ. კ. პ. (ბ) რიგებში საუკეთესო უპარტიო კოლმეურნეთა მიზიდვის მხრივ. საკ. კ. პ. (ბ) რიგებში კანდიდატებად მიღებული 320 კაციდან მხოლოდ 61 კოლმეურნეა. ჩვენ შემდეგშიაც უნდა გავუმჯობესოთ პარტიაში საკოლმეურნეო წარმოების მოწინავე ადამიანთა მიზიდვის საქმე.

ცდილობენ რა პარტიული განათლების ქსელში კომუნისტთა რაც შეიძლება მეტი რაოდენობის ჩაბმას, აფხაზეთის პარტორგანიზაციებმა ჯერ კიდევ სათანადოდ ვერ აამაღლეს პარტიული პროპაგანდის ხარისხი.

აფხაზეთის პარტორგანიზაციებმა მტრული ელემენტებისაგან კოლმეურნეობათა გაწმენდისას ბევრი ახალი, ხელმძღვანელ სამუშაოზე შემოწმებული ადამიანები წამოაყენეს კოლმეურნეობათა თავმჯდომარეებად, საკოლმეურნეო ფერმების გამგეებად, ბრიგადირებად, სამეწარმეო-ქმედო ორგანოების მუშაკებად.

ჩვენთან ადგილებზე ჯერ კიდევ ყველაფერი არ არის გაკეთებული კოლმეურნეობებიდან კოლმეურნეთა გარიცხვის აკრძალვისა და კოლმეურნეობებში შემოსავლის არასწორად განაწილების შესახებ სსრკ სახკომსაბჭოს და საკ. კ. პ. (ბ) ც. კ-ის გადაწყვეტილებათა რეალიზაციისათვის, შესრულებული არ არის გეგმა ციტრუსოვანთა, განსაკუთრებით მანდარინების, დარგვისა. პარტიული ორგანიზაციები სუსტად ხელმძღვანელობენ მეცხოველეობის მეურნეობას.

აფხაზეთში უდიდესი აღფრთოვანებით ჩატარდა საქართველოს სსრ უმაღლესი საბჭოს და აფხაზეთის ასსრ უმაღლესი საბჭოს არჩევნები. კომუნისტებისა და უპარტიოების სტალინური ბლოკის კანდიდატებს ხმა მისცა ამომრჩეველთა 99,4 პროცენტმა. არჩევნების შედეგები მოწმობს აფხაზეთის მშრომელთა უსაზღვრო ერთგულებას და სიყვარულს **ლენინ-სტალინის** პარტიისადმი და დიდი ბელადის, მამისა და მასწავლებლის მშობლიური **სტალინისადმი (ტაში)**.

პარტიული ორგანიზაციების საანგარიშო - საარჩევნო კრებებმა ხელი შეუწყეს კომუნისტთა კიდევ უფრო მეტ იდეურ-პოლიტიკურ გამოწრთობას, მათ მნიშვნელოვნად გამოაცოცხლეს მთელი პარტიულ-პოლიტიკური ცხოვრება და კვლავ ცხადჰყვეს აფხაზეთის ბოლშევიკთა მზადყოფნა შემდეგშიაც დაუნდობლად გაანადგურონ პარტიისა და ხალხის ყველა მტრები.

აფხაზეთის პარტორგანიზაციები მტკიცედ არიან შემჭიდროებულნი საქართველოს კ. პ. (ბ) ცენტრალური კომიტეტის გარშემო, სტალინური ცენტრალური კომიტეტისა და დიდი **სტალინის** გარშემო. **(ტაში)**.

ამხ. ვ. ცხოვრებაშვილის სიტყვა

(საქართველოს კ. პ. (ბ) სამხრეთ - ოსეთის საოლქო კომიტეტის მდივანი)

საქართველოს სსრ უმაღლესი საბჭოს არჩევნების შედეგებმა სამხრეთ-ოსეთში გვიჩვენა, რომ არჩევნებში მოხაწილეობა მიიღო ამომრჩეველთა 99,6 პროცენტმა. ამომრჩეველთა 99,5 პროცენტმა ხმა მისცა სტალინური ბლოკის კანდიდატებს. სამხრეთ-ოსეთის მშრომელები, როგორც საბჭოთა საქართველოს ყველა მშრომელები, აღსავსე არიან სიხარულითა და სიამაყით, რომ საქართველოს სსრ უმაღლესი საბჭოს პირველ დეპუტატად არჩეულია საყვარელი ბელადი, მამა და მასწავლებელი დიდი **სტალინი (მჭუხარე ტაში)**. ჩვენ ვამაყობთ იქით, რომ საქართველოს უმაღლესი საბჭოს დეპუტატი არის ძლიერი საბჭოთა მთავრობის მეთაური ვიაჩესლავ მიხეილის-ძე **მოლოტოვი (მჭუხარე ტაში)**.

სამხრეთ-ოსეთში პარტიული ორგანიზაციების საანგარიშო - საარჩევნო კრებები ჩატარდა დიდი პოლიტიკური აქტივობის ნიშნით.

საანგარიშო - საარჩევნო კრებები ჩატარდა ბოლშევიკური კრიტიკისა და თვითკრიტიკის გაბედულად გაშლის, პარტკომების, რაიკომების და საოლქო კომიტეტის მუშაობის ნაკლოვანებათა კრიტიკის ვითარებაში. კომუნისტები სასტიკად აკრიტიკებდნენ იმ ძირეულ პარტიულ ორგანიზაციებს, რომლებმაც ვერ უზრუნველჰყვეს საკ. კ. პ. (ბ) ცენტრალური კომიტეტის თებერვალ-მარტისა და იანვრის პლენუმების გადაწყვეტილებათა დროულად შესრულება. საანგარიშო - საარჩევნო კრებებზე კამათში მონაწილეობა მიიღო კომუნისტების 75 პროცენტმა.

მაგრამ ზოგიერთ პარტიულ ორგანიზაციებში დაშვებულ იქნა სერიოზული შეცდომები. პირველადს ორგანიზაციებთან რაიკომის ყოველდღიური კავშირის უქონლობამ გამოიწვია ის, რომ ზოგიერთ პარტიულ ორგანიზაციებში კომუნისტებს სრულიად არ გააცნეს საკ. კ. პ. (ბ) ცენტრალური კომიტეტის ინსტრუქცია არჩევნების ჩატარების წესის შესახებ. პარტიის საოლქო კომიტეტმა ყველა ეს შეცდომები დროზე გამოასწორა და რაიონულ პარტიულ კონფერენციებზე მთელ რიგ რაიონებში კომუნისტები საფუძვლიანად აკრიტიკებდნენ იმ რაიკომების მუშაობას, რომლებმაც დაუშვეს ეს შეცდომები, და მათი მუშაობა მიჩნეულ იქნა არადამაკმაყოფილებლად.

სამხრეთ-ოსეთის მშრომელები საქართველოს კ. პ. (ბ) XI ყრილობას შეხვდნენ დიდი წარმატებებით სოციალისტური მშენებლობის დარგში. ჩვენში შექმნილია სოციალისტური ინდუსტრიის ახალი კერები: სატყეო კომბინატი, ხე-ტყის სახერხი ქარხანა, გრეხილი ავეჯეულობის ფაბრიკა, აგურის ქარხანა. სტალინირისათვის შენდება ჰიდროელსადგური, აგრეთვე შენდება ტალკის ფაბრიკა.

იზრდება და მტკიცდება სოციალისტური სოფლის მეურნეობა. ოლქში ჩვენ გვაქვს 415 კოლმეურნეობა, რომელიც აერთიანებს 486 ათას მეურნეობას, ე. ი. ყველა გლეხურ მეურნეობათა 91,9 პროცენტს. ოლქის კოლმეურნეები იბრძვიან სათესი ფართობის გადიდებისა და მაღალხარისხოვანი მაჩვენებლების მიღწევისათვის. ჩატარებულ ღონისძიებათა შედეგად ყოველწლიურად იზრდება მოსავალი. მაგალითად, 1937 წელს ჰექტარზე შეადგინა 10,4 ცენტნერი. კაგანოვიჩის სახელობის კოლმეურნეობამ მიიღო ჰექტარზე 27 ცენტნერი მარცვლეული, ხოლო შრომადღეზე განაწილებულ იქნა 17-17 კილოგრამი.

ხალხის მტრები ყველა ზომებს იღებდნენ იმისათვის, რათა დაეშალათ საკოლმეურნე მშენებლობა. კოლმეურნეობათა გამსხვილების სანინ ისინი ერთ კოლმეურნეობაში აერთიანებდნენ რამდენიმე კოლმეურნეობას, რომლებიც დაშორებული იყვნენ ერთმანეთს 3-4 კილომეტრით. რა თქმა უნდა, ეს ცუდ გავლენას ახდენდა კოლმეურნეობათა მუშაობაზე.

პარტიის საოლქო კომიტეტმა, საქართველოს კ. პ. (ბ) ცენტრალური კომიტეტის დახმარებით, გაშალა მუშაობა კოლმეურნეობათა სწორი ორგანიზაციული მშენებლობისათვის, ახდენდა მავნებლობის შედეგების ლიკვიდაციას.

საჭიროა აღინიშნოს, რომ მავნებლური მუშაობის გამო ბევრ კოლმეურნეობაში ხეხილის ბაღები მოუვლელი იყო. ხეები დაავადებული იყო სხვადასხვა ავადმყოფობით. ამჟამად ჩვენ მივიღეთ გადამწყვეტი ზომები მოუვლელი ხეხილის ბაღების აღდგენისათვის, მეხილეობის შემდგომი განვითარებისათვის, ვსწავლობთ საშუალო და მაღალმთიან ზონაშიც კი ურჩყავი ბაღების განვითარების საკითხს და ვნერგავთ მიჩურჩინისეული ჯიშების ხეხილს.

უკანასკნელ ხანებში სამხრეთ-ოსეთის კოლმეურნეობებში დაწინაურდა სოციალისტური, სტახანოვაური შრომის ბევრი გმირი და გმირი-ქალი. ასეთ ადამიანებს ეკუთვნიან წარჩინებული მწყეველები ნადეედა კოჩენევა და კოლმეურნე ქალი ორდენოსანი მართა პლიევა, რომელიც დიდი ავტორიტეტით სარგებლობს კოლმეურნეთა შორის; იგი არჩეულია საქართველოს სსრ უმაღლესი საბჭოს დეპუტატად.

სამხრეთ-ოსეთის პარტიულმა ორგანიზაციებმა აღზარდეს, ხელმძღვანელ სამუშაოზე დააწინაურეს ასობით შემოწმებული, **ლენინ-სტალინის** პარტიის ბოლომდე ერთგული აქტივისტები.

კომკავშირის საოლქო კომიტეტის ინსტრუქტორი ამხ. **აპისოვი** დაწინაურებულია სტალინის რაიონის პროკურორის თანამდებობაზე. უპარტიო ზოოტექნიკოსი **თამარ სანაკოევა** დაწინაურებულია სამხრეთ-ოსეთის ავტონომიური ოლქის მიწსახკომის ზოოტექნიკური განყოფილების უფროსად.

მათ რიცხვში არიან მასწავლებელი ჯიოევა, რომელიც ამჟამად მუშაობს სამხრეთ-ოსეთის განსახკომის მოადგილედ, ამხანაგი **სახაკოევა** — საბინაო სამმართველოს უფროსი და სხვ. პარტიის რაიკომებმა თითქმის ყველა პირველი მდივნები არიან დაწინაურებული ადამიანები. ჩვენ დავაწინაურეთ 349 კაცი ხელმძღვანელ პარტიულ, საბჭოთა და სამეურნეო სამუშაოზე. მათ შორის 230 კაცი დაწინაურებულია სოფლსაბჭოების თავმჯდომარეებად, რაიალმასკომების განყოფილებათა გამგეებად და სხვ.

სწმენდდნენ რა თავიანთ რიგებს ორგულთაგან, უცხო და მიტმასნილი ელემენტებისაგან, ფაშიზმის ტროცკისტ-ბუხარინულ დაქირავებულთაგან, სამხრეთ-ოსეთის პარტიულმა ორგანიზაციებმა ამ მუშაობის პროცესში დაუშვეს მთელი რიგი სერიოზული შეცდომები და დამახინჯებები. ოლქის პარტორგანიზაციები ბევრ შემთხვევაში სრულიად არასწორად, დანაშაულებრივად — მჩაგედ უდგებოდნენ პარტიიდან კომუნისტების გარიცხვის საკითხს. საკ. კ. პ. (ბ) რიგებიდან რიცხავდნენ პატიოსან, პარტიის ერთგულ კომუნისტებს. საკ. კ. პ. (ბ) ცენტრალური კომიტეტის იანვრის პლენუმის გადაწყვეტილებები დაეხმარნენ ოლქის პარტორგანიზაციებს ძირითადად გამოესწორებინათ დაშვებული შეცდომები.

უნდა ითქვას, რომ პარტიის ზრდა ჩვენს ოლქში ჯერ კიდევ არ არის საკმაო, ეს მუშობა ჩვენთან ჯერ კიდევ არადამაკმაყოფილებელია.

სერიოზული ნაკლოვანებები გვაქვს აგრეთვე პარტიული პროპაგანდისა და აგიტაციის დარგში. პარტიის საოლქო კომიტეტი და რაიკომები არ ხელმძღვანელობენ ისე, როგორც საჭიროა ცალკეული პროპაგანდისტებისა და პარტიული სკოლების მუშაობას, ყველგან სათანადოდ არ არის ჩატარებული სკოლების დაკომპლექტება, ხშირია პროპაგანდისტთა შეცვლის შემთხვევები. ჩვენ ვალდებული ვართ ეს ნაკლოვანებები ბოლშევიკურად გამოვასწოროთ.

ამხ. შ. ჰიჰინაძის სიტყვა

(რკინიგზის ტრანსპორტის ინჟინერთა თბილისის ინსტიტუტი)

უმაღლესი სკოლის მუშაკთა საკავშირო თათბირმა და უმაღლესი სკოლის მუშაკთა მიღებამ კრემლში ერთხელ კიდევ დაადასტურა ის უდიდესი ყურადღება, რომელსაც პარტია და ხელისუფლება, მშრომელთა ბელადი — დიდი **სტალინი** უთმობენ სახალხო განათლების საქმეს, უმაღლესი სკოლის მუშაკებს. ამხანაგ **სტალინის** და მთავრობის მეთაურის ამხანაგ **მოლოტოვის** მითითებანი მაღალკვალიფიციური და იდეურად მომზადებული სპეციალისტების მომზადებისათვის შემდგომი მუშაობის ბოლშევიკური პროგრამაა.

ხალხის მტრები ცდილობდნენ ჩაეშალათ ინსტიტუტების მუშაობა; დასტობით რიცხავდნენ ინსტიტუტიდან სრულიად უდანაშაულო სტუდენტებს, დისციპლინის ბოროტად დამრღვევებს კი სტოვებდნენ. არაჯანსაღი ატმოსფერო და ცალკეულ კათედრათა წევრების უპრინციპო ბრძოლა ძირს უთხრიდა სასწავლო-საწარმოო დისციპლინის განმტკიცებას; ლექტორები ხში ... გამოსტოვებდნენ ხოლმე ლექციებს და ა. შ უკანასკნელ ხანებში ინსტიტუტის ხელმძღვანელობ მ პარტიული ორგანიზაციის დახმარებით აღმოფხვრა ძრავალი ნაკლოვანება და გაბამტკიცა სასწავლო - საწარმოო დისციპლინა. მაგრამ ნაკლოვანებანი მთლიანად აღმოფხვრილი არ არის.

ინსტიტუტს ჰყავს კარგი აქტივი, მაგრამ ეს აქტივი ჩაბმული არ არის მუშაობაში, რადგან ჩვენ თვითონ ამ აქტივთან ცუდად ვმუშაობთ. ახლა ინსტიტუტის მუშაობის მთავარი ნაკლოვანება ის არის, რომ ჩვენ ჯერ კიდევ ვერ შეგვეძლო შეგვექმნა პროფესორ-მასწავლებელთა შემადგენლობის მტკიცე, შემჭიდროვებული კოლექტივი, კათედრების მეცნიერ-მუშაკები ერთმანეთს არ იცნობენ.

სუსტად აშუქებდნენ ინსტიტუტში მუშაობის სტახანოვურ მეთოდებს. საშეცნიერო - კვლევითი მუშაობა უკანასკნელ ხანებში რამდენადმე გაუმჯობესდა, მაგრამ არ ხდებოდა ბასებამდე დაყვანა იმისა, რაც აქამდე კეთდებოდა. წელს ჩვენ გამოვიკით 13 მეცნიერული ნაშრომი, რომლებიც დავუგზავნეთ ტრანსპორტის ყველა ინსტიტუტსა და მუშაკებს.

ინსტიტუტის მუშაობის ვიწრო ადგილია სათანადო შენობის უქონლობა. ვაშენებთ ახალ შენობას, მაგრამ ძალიან ნელი ტემპებით. ამ შენობას „კავსტროიპუტი“ აგებს, მაგრამ თვიურ გეგმებს 30-40 პროცენტით ასრულებს. საგსებით გასაგები, რომ შენობის პირველი რიგის ნაწილის გადაცემა საეჭსპლოატაციოდ, როგორც ეს გეგმითაა გათვალისწინებული, ჩაიშლება. თუ ის ორგანიზაცია, რომელსაც ეს საქმე აქვს ჩაბარებული, არ მიიღებს გადამჭრელ ზომებს.

ბოლშევიზმის პროპაგანდის მძლავრი იარაღი

დღეს გაიხსნება ვ. ი. ლენინის ცენტრალური მუზეუმის თბილისის ფილიალი. კიდევ ერთი შესანიშნავი გამარჯვებით აღინიშნება საქართველოს ბოლშევიკთა XI ყრილობა; კიდევ ერთ ძვირფას საჩუქარს მიიღებენ ორდენოსანი საქართველოს მშრომელები; კიდევ ერთს მძლავრ იარაღს მიიღებს თბილისისა და მთელი საქართველოს პარტიული და საბჭოთა, სამეურნეო და კომკავშირული ორგანიზაციები ბოლშევიზმის დაუფლებისა და პროპაგანდისათვის.

ხალხთა ბელადმა დიდმა **სტალინმა** პარტიული ორგანიზაციების მთავარ ამოცანად კადრების პოლიტიკური აღზრდა, ბოლშევიზმის დაუფლება დასახა. „ძველ ლოზუნგს ტექნიკის დაუფლების შესახებ, რომელიც შახტის დროის პერიოდს შეესაბამებოდა, — ამბობდა ამხანაგი **სტალინი** საკ. კ. პ. (ბ) ცენტრალური კომიტეტის 1937 წლის თებერვალ-მარტის პლენუმზე. — აუცილებელია დაემატოს ახალი ლოზუნგი კადრების პოლიტიკური აღზრდის შესახებ, ბოლშევიზმის დაუფლების შესახებ და ჩვენი პოლიტიკური გულდადობის ლიკვიდაციის შესახებ, ლოზუნგი, რომელიც საესებით შეეფერება ახლანდელ მიმდინარე პერიოდს“.

გენიალური ბელადის ამ ბრძნული მითითების განხორციელების მთავარ იარაღს, კადრების პოლიტიკური გამოწრთობის, ბოლშევიზმის დაუფლების მთავარ იარაღს წარმოადგენს ლენინ-სტალინის გმირული პარტიის სახელოვანი ისტორიის ღრმად შესწავლა. ლენინ-სტალინის პარტიის ისტორიის მაგალითზე ვსწავლობთ ჩვენ ბოლშევიკური მუშაობასა და ბრძოლას; ლენინ-სტალინის პარტიის ისტორიის მაგალითზე ვსწავლობთ ჩვენ ხალხისადმი ერთგულებასა და სიყვარულს, ხალხის საკეთილდღეოდ ნაყოფიერ მუშაობას, ხალხისადმი რწმენას; ლენინ-სტალინის პარტიის ისტორიის მაგალითზე ვსწავლობთ ჩვენ კომუნიზმის მტრებთან ბრძოლას და მათს განადგურებას.

ჩვენი პარტიის მთელი ისტორია უმჭიდროესადაა დაკავშირებული საერთაშორისო პროლეტარიატის გენიალური ბელადების **ლენინისა** და **სტალინის** სახელებთან. ამ უდიდესი ადამიანების ცხოვრება ბოლშევიკების პარტიის ცხოვრებისაგან განუყოფელია. **ლენინისა** და **სტალინის** ცხოვრებისა და ბრძოლის შესწავლით ჩვენ ვსწავლობთ, ვეუფლებით ბოლშევიზმის სახელოვან ისტორიას.

ამ ორ წლის წინათ საკ. კ. პ. (ბ) ცენტრალურმა კომიტეტმა ქალაქ მოსკოვში შექმნა ვ. ი. ლენინის ცენტრალური მუზეუმი, რომლის საშუალებითაც მილიონობით მშრომელები ღრმად გაეცნენ დიდი ლენინისა და სტალინის ცხოვრებას. საქართველოს ბოლშევიკთა ნაცადი ხელმძღვანელის ამხანაგ ლ. პ. ბერიას ინიციატივით თბილისში შექმნილია ამ მუზეუმის ფილიალი. შექმნილია მუზეუმი, რომელიც ჩვენს წინაშე აყენებს თვითმპყრობელობისა და კაპიტალიზმის წინააღმდეგ **ლენინისა** და **სტალინის** შეურიგებელი ბრძოლის ამაღელვებელ სურათებს, ბოლშევიკების ფოლადისებური პარტიისათვის **ლენინისა** და **სტალინის** ბრძოლის შესანიშნავ დოკუმენტებს, ოქტომბრის სოციალისტური რევოლუციისა და სოციალიზმის გამარჯვებისათვის **ლენინისა** და **სტალინის** ბრძოლის ფართო ტილოებს. შექმნილია მუზეუმი, რომელიც გვიჩვენებს **ლენინისა** და **სტალინის** აზრების, იდეების, მოქმედების ერთიანობას ჯერ კიდევ მაშინ, როცა ეს ორი უდიდესი ადამიანი პირადად არც კი იცნობდნენ ერთმანეთს. შექმნილია მუზეუმი, რომელიც გვიჩვენებს **ლენინისა** და **სტალინის** უმჭიდროეს თანამშრომლობას ჩვენი პარტიის მთელი ისტორიის მანძილზე. შექმნილია მუზეუმი, რომელიც კიდევ და კიდევ მეტი სიძლიერით თვალწინ გვიყენებს მარქსისა და ენგელსის, ლენინისა და სტალინის წარმტაც სახეებს, უდიდესი მეცნიერების, მგზნებარე რევოლუციონერების, ხალხის ერთგული მსახურების შესანიშნავ სახეებს.

ვ. ი. ლენინის ცენტრალური მუზეუმის თბილისის ფილიალი, რომელიც მოწყობილია მარქს-ენგელს-ლენინის ინსტიტუტის შენობაში, გახდება ახალ სამეცნიერო ბაზად ამიერ-კავკასიის ბოლშევიკური ორგანიზაციების ისტორიის კიდევ უფრო ღრმად შესწავლისათვის. აქ საქართველოს მშრომელები სისტემატურად გიმდიდრდებენ თავიანთ ცოდნას, კიდევ უფრო აიმაღლებენ იდეურ-პოლიტიკურ დონეს, აქ დიდ დახმარებას მიიღებენ პროპაგანდისტები და აგიტატორები, მუზეუმი იქნება საბჭოთა პატრიოტების, ლენინ-სტალინის პარტიის საქმისადმი, დიდი **სტალინისადმი** ერთგული ადამიანების აღზრდის მძლავრი კერა. მუზეუმის შესანიშნავი დოკუმენტები აღაფრთოვანებს მშრომელთა ათეულ ათასებს ახალი წინასვლისათვის, ახალ-ახალი გამარჯვებებისათვის კომუნიზმის მშენებლობის საქმეში.

ამხ. გ. თვალჭრელიძის სიტყვა

(საქ. კ. პ. (ბ) მახარაძის რაიკომის მდივანი).

საქართველოს ბოლშევიკებმა გამანადგურებელი ლახვარი ჩასცეს ფაშიზმის ტროცკისტ - ბუხარინელ, ბურჟუაზიულ-ნაციონალისტ აგენტთა საზიზღარ ბანდას.

საქართველოს პარტიულმა ორგანიზაციებმა საქ. კ. პ. (ბ) ცენტრალური კომიტეტის ხელმძღვანელობით გაიარეს ლენინურ-სტალინური გამბრძოლმედის ბოლშევიკური აღზრდის უდიდესი სკოლა, მიაღწიეს უდიდეს წარმატებებს საქართველოს სახალხო მეურნეობის აყვავებისა და მშრომელთა მასების მატერიალურ-კულტურული დონის ამაღლების საქმეში, უფრო მტკიცედ შეამჭიდროვეს თავისი რიგები სტალინური ცენტრალური კომიტეტის გარშემო, საყვარელი ბელადის ამხანაგი **სტალინის** გარშემო.

საქართველოს სსრ უმაღლესი საბჭოს პირველ დეპუტატად ხალხმა უდიდესი სიხარულით აირჩია სტალინური კონსტიტუციის შემომქმედი დიდი **სტალინი (ტაში)**.

პარტიული ორგანიზაციების საანგარიშო-საარჩევნო კრებები მახარაძის რაიონში ჩატარდა შინაპარტიული დემოკრატიის მტკიცედ დაცვის საფუძველზე, ფართოდ გაშლილი კრიტიკისა და თვითკრიტიკის, რევოლუციური სიფხიზლის გაძლიერების საფუძველზე, კომუნისტების ყურადღების მობილიზაციის საფუძველზე პოლიტიკური და სამეურნეო ამოცანების შესრულებისათვის საბრძოლველად, იმ მავნე ტრადიციების წინააღმდეგ საბრძოლველად, რომლებსაც ნერგავდნენ რაიონში გამომჟღავნებული მტრები ხალხისა.

საანგარიშო-საარჩევნო კრებებმა გამოამჟღავნეს მთელი რიგი არსებითი ნაკლოვანებები პარტიულ-პოლიტიკურ მუშაობაში.

იმ 89 კაციდან, რომლებიც ხალხის მტრების მიერ გარიცხული იყვნენ პარტიიდან და შემდეგში აღდგენილ იქნენ პარტიაში, ბევრს დღემდე არ მიუღია პარტიული დოკუმენტები, და ისინი უკანასკნელ დრომდე არ იყვნენ ჩაბმული აქტიურ პარტიულ-პოლიტიკურ მუშაობაში.

რაიკომში არის 90 საქმე პარტიაში მიღების შესახებ, რომლებიც დღემდე არ არის განხილული, ხოლო პარტიაში 3-4 კატეგორიით მიღებულთა განცხადებების ნაწილი 120 საქმის რაოდენობით დიდხანს განმავლობაში არ იყო გაგზავნილი დასამტკიცებლად საქართველოს კ. პ. (ბ) ცენტრალურ კომიტეტში.

147 კაციდან, რომლებიც მიღებული არიან პარტიაში, პარტიული ბილეთი მიიღო მხოლოდ 14 კაცმა.

ადგილი ჰქონდა რაიკომის ყოფილი ხელმძღვანელობის მხრით თვითკრიტიკის ჩახშობისა და ადმინისტრირების ფაქტებს.

კანდიდატებთან და თანამგრძნობებთან მუშაობა ჯერ კიდევ არადამაკმაყოფილებლად არის დაყენებული. ამის შედეგად კანდიდატთა ნაწილის იდეურ - პოლიტიკური დონე ღაბალია. პარტიული განათლების ქსელში ჯერ კიდევ არ არის ჩაბმული რაიონის ყველა პარტწევრი და კანდიდატი. 116 კომუნისტი ჩაბმული არ არის პოლიტწრეებში.

საანგარიშო - საარჩევნო კრებებზე კომუნისტებმა მკაცრად და საგანგებოდ სამართლიანად გააკრიტიკეს რაიონული კომიტეტის მუშაობა, პარტიული მუშაობის ნაკლოვანებები.

რაიკომი სათანადო დახმარებას არ უწევდა და სუსტად ხელმძღვანელობდა პირველადს პარტიულ ორგანიზაციებს.

სასოფლო-სამეურნეო არტელის სტალინური წესდების განუხრელი განხორციელებით მახარაძის რაიონის პარტიულმა ორგანიზაციამ დიდ წარმატებებს მიაღწია საკოლმეურნეო მშენებლობის საქმეში. რაიონის სოფლის მეურნეობათა 98 პროცენტი კოლმეურნეობებშია გაერთიანებული.

რაიონში წამყვან კულტურებს წარმოადგენენ ჩაი და ციტრუსები. მახარაძის რაიონს სახელმწიფოსათვის. ჩაის ჩაბარების მხრივ ერთერთი წამყვანი ადგილი უჭირავს. მომდინარე წელს ჩვენი რაიონის კოლმეურნეობებმა უნდა ჩააბარონ სახელმწიფოს 8.522.100 კილოგრამი ჩაი, რაც შეადგენს რესპუბლიკური ვეგმის 24,5 პროცენტს. წლითიწლობით იზრდება კოლმეურნეობის შემოსავალი, იზრდება მილიონერ კოლმეურნეობათა რიცხვი. წარსულ წელს სოფ. ნატანების ბერიას სახელობის კოლმეურნეობამ მიიღო 1.472.000 მანეთი შემოსავალი, ჯუმათის **სტალინის** სახელობის კოლმეურნეობამ მიიღო 1.216.000 მანეთი შემოსავალი. ასეთი კოლმეურნეობები ჩვენს რაიონში ერთეულებს არ წარმოადგენენ. კოლმეურნეობათა საერთო ფულადმა შემოსავალმა წარსულ წელს შეადგინა 20 მილიონამდე მანეთი.

კოლმეურნეთა ცხოვრება უფრო შემლებული და კულტურული ხდება. მაგალითად, ნატანების ლ. ბერიას სახელობის კოლმეურნეობის წევრის გორგილაძის ოჯახმა შარშან მიიღო შემოსავალი 40 ათასი მანეთის როდენობით, კ. მიმინოშვილის ოჯახმა — 35 ათასი მანეთი, კოლმეურნეობა „შრომის“ წევრმა გობრონიძემ — 40 ათასი მანეთი. ბევრი ასეთი ფაქტების მოყვანა შეიძლება.

მრავლდება რიგები სტახანოველებისა, რომლებიც ჩაის კრეფაში საუკეთესო შედეგებს აღწევენ. მთელმა რაიონმა იცის სახელები კოლმეურნეობა „შრომის“ ახალგაზრდა სტახანოველი ქალების — 19 წლის ზინა კაპარავასი და 17 წლის ქსენია ბაბილოძისა, რომლებიც ჩაის კრეფის გეგმას 250-300 პროცენტით ასრულებენ.

კოლმეურნეობების ზრდასა და განმტკიცებასთან ერთად ჩვენ ცოტა ოდი გვაქვს ნაკლოვანებებიც. არის ფაქტები, როდესაც კოლმეურნეობების გამგეობები აღოვეევენ საკოლმეურნეო ცხოვრების სტალინურ წესდებას, აძლევენ ავანსებს არა გამომუშაებული შრომადღეების მიხედვით, არ იცავენ შემოსავლგასავლის ხარჯთაღრიცხვას და სხვ.

რაიონის პარტიული ორგანიზაციისაგან აძლევს ყრილობას, რომ მახარაძის რაიონის ბოლშევიკები აღმოფხვრიან ყველა ნაკლოვანებებს პარტიულ-პოლიტიკურ მუშაობაში, მიაღწევენ ჩვენს წინაშე პარტიისა და მთავრობის მიერ დასახულ ამოცანათა მთლიანად და ბოლამდე შესრულებას.

უცხოეთის პრესის მიხედვით

ფრანკოსა და ინტერვენტების ბაზონობის ულელქვეშ

ამ ალე ორი წელი შესრულდება, რაც გერმანელი და იტალიელ ფაშისტების მოსყიდულმა ჯალათმა ფრანკომ თავისი ბინძური ხელი ალმართა ესპანეთის რესპუბლიკის კანონიერი მთავრობის წინააღმდეგ.

ამ ხნის განმავლობაში ფრანკოსა და გერმანია-იტალიის სამხედრო რეგულარული ძალებით დაპყრობილი ესპანეთის ტერიტორიის მშრომელი მოსახლეობა უსაზღვრო ტანჯვა-წამებას, შიმშილსა და აშკარა მონობას განიცდის. ინტერვენტები ძარცვავენ მშრომელებს, ხურავენ სკოლებს, თეატრებს, კინოებს. ანადგურებენ ხალხის ისტორიულ კულტურულ ძეგლებს. მაქსიმალურად აღიდებენ გადასახადებს, აძლიერებენ რეპრესიებს და მიმართავენ ძალადობის ბარბაროსულ მეთოდებს.

სარწმუნო ფაქტებით დადასტურებულია, რომ გერმანელ-იტალიელი ინტერვენტები მასობრივად ერეკებიან ესპანელ გლეხებს მიწებიდან, ინტერვენტებმა გლეხობის უდიდეს ნაწილს წაართვეს მიწები მალაგის, კადიქსის, უელვის და სევილიის პროვინციებში.

ეგრეთწოდებულ „ბის რეფორმის“ საფუძველზე ინტერვენტები იმ გლეხებისათვის წართმეულ მიწებს, რომლებსაც ბრალდებათ „ფაშისტური რეჟიმისადმი მტრობა“, ანაწილებენ გერმანელ და იტალიელ კოლონისტებს შორის. ამ გზით უკვე წართმეული მიწების ფართობი შეადგენს: მალაგის პროვინციაში — 254 ათას ჰექტარს, კორდოვის პროვინციაში — 180 ათას ჰექტარს, სევილიის პროვინციაში — 245 ათას ჰექტარს, უელვის პროვინციაში — 122 ათას ჰექტარს.

კადიქსის პროვინციაში მიწის ნაკვეთები ჩამოართვეს 29,304 წვრილ მესაკუთრეს, რომელნიც საერთო აწგარიშით ჰფლობდნენ მიწის 20,720 ნაკვეთს. ასეთივე ბედი ეწია ვრენადის 80,981 წვრილ მესაკუთრეს, რომელნიც საერთო ანგარიშით ჰფლობდნენ მიწის 331,583 ნაკვეთს.

ინტერვენტები ესპანელ მშრომელ გლეხობას ართმევენ არა მარტო მიწებს, არამედ სას.-სამეურნეო პროდუქტებსაც: მარცვლეულს, ცოცხალ პირუტყვს, ხორცს და სხვ. იტალიელებს სარაგოსის პროვინციიდან დიდი რაოდენობით გააქვთ მარცვლეული და ზეითუნის ზეთი, რაც ყველაზე მთავარი საკვები პროდუქტია ესპანეთში.

ბურგოსის ხუნტის მიერ გლეხობის მიმართ გამოყენებული სისხლიანი რეპრესიებისა და გადიდებული გადასახადების შედეგად, გლეხობამ დიდად შეამცირა ნათესები ანდალუზიის, ძველი კასტილიისა და ესტრამადურის პროვინციებში. სამარი ზონის პროვინციებში მიწები სავსებით დაუთესავი დარჩა. კადიქსის, ვიგოს, კორუნიას, ბილბაოს და სხვა ნავსადგურებიდან, რომლებშიც გერმანიისა და იტალიის ფაშისტებს მეამბოხეებისათვის გადააქვთ სამხედრო საჭურველი, უკან მიმავალი გემებით გააქვთ ესპანელი გლეხებისათვის წართმეული პროდუქტები. გერმანიას გააქვს უმთავრესად ფქვილი და ხორცი.

თვით ესპანელი მოსახლეობა ფაშისტების მიერ დაპყრობილ ზონაში პროდუქტების დიდ ნაკლებობას განიცდის. აქ მშრომელები სისტემატურად შიმშილობენ. ქალაქის მაღაზიებში აქა-იქ მოიპოვება პორტუგალური თევზისა და არგენტინური ხორცის კონსერვები. მაგრამ სიძვირის გამო მშრომელები ვერც მას ყიდულობენ. დიდ შიმშილს განიცდიან ფრანკოს ჯარის ნაწილებიც. მეამბოხეთა ჯარისკაცები კორდოვაში დღიურად 100 გრამ ჰურსა და ცოტაოდენ კარტოფილს ღებულობენ. ალხესირასში ხშირად ჯარს აძლევენ სხვადასხვა სასადილოებსა და რესტორანებში ნარჩენ გადასაყრელ პროდუქტებს. სასადილოებსა და რესტორანებში ისეთი სიძვირეა, რომ იქ შესვლა არცერთ მშრომელს არ შეუძლიან. ანდალუზიაში, ესტრამადურაში, კასტილიაში და სხვაგან ხორცის უბრალო კერძი რესტორანებში ღირს 6-7 პეზეტი, მაშინ როდესაც ამ რაიონებში მუშის დღიური საშუალო ხელფასი შეადგენს 3-4 პეზეტს.

ფაშისტების მიერ დაპყრობილი ტერიტორიის მოსახლეობაში შიმშილობის ნიადაგზე მეტად გავრცელდა ავადმყოფობა და სიკვდილიანობა. გაიზარდა ბოროტმოქმედებათა რიცხვი. ფაშისტური რეჟიმით აღშფოთებულნი არიან ესპანელი მშრომელები როგორც ქალაქად, ისე სოფლად. ისინი აშკარად გამოდიან და მოითხოვენ ფაშისტების სისხლიანი დიქტატურის დამხობას, ინტერვენტების გაძევებას ესპანეთიდან, მოითხოვენ რესპუბლიკას და თავისუფლებას.

დალადიეს გამოსვლა

პარიზი, 16 ივნისი (საკდესი). რადიკალ-სოციალისტური პარტიის აღმასრულებელი კომიტეტის სხდომაზე სიტყვა წარმოსთქვა მინისტრთა საბჭოს თავმჯდომარემ დალადიემ. შეეხო რა საერთაშორისო საკითხებს, დალადიემ, სხვათა შორის, სთქვა, რომ მას არ სჯერა ომის გარდუვალობა, მაგრამ მზად უნდა ვიყოთ, რომ ამბები ჩვენს ქვეყანას მოულოდნელად არ დაატყდნენ თავსაო. მთავრობა, — სთქვა დალადიემ, — ესპანეთის მიმართ წინანდელი კაბინეტების პოლიტიკას განაგრძობს, იგი ჩაურევლობის პოლიტიკის ერთგული რჩება, მაგრამ როგორც ყველა საერთაშორისო შეთანხმებას, ისევე შეთანხმებას ჩაურევლობის შესახებ უნდა იცავდეს შეთანხმების ყველა მონაწილე.

გადაკვრით შეეხო რა საფრანგეთში ჰიტლერის აგენტის ფლანდენისა და ზოგიერთი რეაქციული გაზეთის ამასწინანდელ გამოსვლებს, დალადიემ განაცხადა, რომ ამგვარი გამოსვლები ზიანს აყენებენ საფრანგეთს.

ილაპარაკა რა საშინაო პოლიტიკის საკითხებზე, დალადიემ სთქვა, მთავრობა ვერ დაუშვებს, რომ საფრანგეთის საწარმოო ძალიერება შემცირდეს ამ მძიმე დროში, მთავრობა მთელ რიგ ზომებს მიიღებს რათა გადიდდეს სამრეწველო პროდუქციის გამოშვებაო.

რადიკალ-სოციალისტური პარტიის კომიტეტმა მიიღო რეზოლუცია, რომელიც იწონებს დალადიეს პოლიტიკას.

ა. ერლიხი

მ. გორკის აღრინდელი რევოლუციური პუბლიცისტიკა

პოლიტიკური ლიტერატურის სახელმწიფო გამომცემლობა უახლოეს ხანში გამოსცემს მაქსიმ გორკის ადრინდელი რევოლუციური პუბლიცისტიკის ტომს.

აქ თავმოყრილია სტატიები, მოწოდებები, პამფლეტები, მიმართვები დასავლეთის ინტელიგენციის ყველაზე თვალსაჩინო წარმომადგენლებისადმი, ინგლისისა და საფრანგეთის საზოგადოებრიობისადმი. ეს ნაწარმოებები, რომლებიც დაწერილია 1905 წელს და პირველი რევოლუციის მომდევნო უახლოეს წლებში, ქვეყნდებოდა ან იმდროინდელ არალეგალურ ჟურნალ-გაზეთებში ან დასავლეთ ევროპის პრესაში. მკითხველთა ფართო წრეები რუსეთში მათ სრულებით არ იცნობდნენ.

კოლოსალური, დაუფასებელი როლი ითამაშეს ამ მგზნებარე, ცარიზმისადმი რისხვითა და სიძულვილით აღსავსე სტატიებმა ისინი მთელ კულტურულ სამყაროს უჩვენებდნენ მეფის ბიუროკრატიის ნამდვილ სახეს. ისინი განმარტავდნენ 9 იანვრის ტრაგიკული ამბებისა და რუსი მუშების მძლავრი საპასუხო მოძრაობის ნამდვილ აზრს, ისინი მოგვითხრობდნენ მეფის სატრაპების უძალურებისა და სისაძაგლის შესახებ, რევოლუციური იდეებით შთაგონებული ხალხის სამამაცის შესახებ. ისინი ნიადაგს უთხრიდნენ თვითმპყრობელობის საგარეო პოლიტიკას, რომელიც ცდილობდა ეშოვნა საზღვარგარეთ რაც შეაძლება მეტი ფული და იარაღი, რათა სისხლში ჩაეხრჩო რუსეთის პირველი რევოლუცია.

მაქსიმ გორკის ადრინდელი რევოლუციური პუბლიცისტიკა ამჟამად ერთად არის შეკრებილი, ხოლო ზოგიერთი ნაწარმოებები რუსულ პრესაში პირველად იბეჭდება.

წიგნი იწყება მოწოდებით „ყველა რუსი მოქალაქეებისა და ევროპის სახელმწიფოთა საზოგადოებრივი აზრისადმი“. ეს მიმართვა გორკიმ დასწერა რამდენიმე ლიტერატორისა და ბოლშევიკების სახელით, რომლებიც დეპუტაციად იყვნენ ვიტესთან და სხვა მინისტრებთან, რათა აეცილებინათ 9 იანვრის სისხლიანი ხოცვა-ჟლეტა.

მაცდინობა, თხოვნა, დარწმუნება—ყველაფერი ამაო ვიმოდგა. მთავრობას სწყეროდა სისხლი ქუჩებში, რათა „გაკვეთილი მიეცა“ და დაეშინებინა რევოლუცია თავისი უპირატესი ძალებით. „...მთავრობა განგებ აცილიდა საგაფიცვო მოძრაობას შედარებით დაუბრკოლებლად განვითარებულიყო და დაწყებულიყო ფართო დემონსტრაცია, რადგან სურდა საქმე სამხედრო ძალის გამოყენებამდე მიეყვანა“, — სწერდა ვ. ი. ლენინი სტატიაში „რევოლუციის დასაწყისი რუსეთში“. — „და მან მიიყვანა კიდეც აქამდე! ათასობით მოკლული და დაჭრილი—ასეთია 22 (9) იანვრის სისხლიანი კვირის შედეგები პეტერბურგში“.

და ამავე დღესვე — 9 იანვარს—ნაშუადღევის 3 საათზე, დაჭრილდახოცილთა სანახაობით, უდანაშაულო მუშების დახვრეტის სანახაობით შეძრწუნებული გორკი სწერს თავის მოწოდებას რუსეთისა და ევროპის ყველა სახელმწიფოთა საზოგადოებრივი აზრისადმი.

ეს ბრალს სდებს მინისტრს თავად სვიატოპოლკ-მირსკის.

„მრავალ რუს მოქალაქეთა წინასწარმოფიქრებულ უაზრო დახოცვაში, რაც საქმის მდგომარეობით არ იყო გამოწვეული.

ხოლო ვინაიდან ნიკოლოზ II-ემ იცოდა მუშათა მოძრაობის ხასიათი და ჯარისკაცთა მიერ უდანაშაულოდ დახოცილი მისი ყოფილი ქვეშევრდომების მშვიდობიანი განზრახვანი, იცოდა ეს და მაინც დაუშვა მათი ამოჟლეტა, — ჩვენ მას ბრალსა ვდებთ მშვიდობიანი ადამიანების დახოცვაში...“

ნარკვევი „ნიკოლოზ შმიდტის საქმე“, რომელიც თავის დროზე დაიბეჭდა ლონდონში და პარიზში, მოგვითხრობს მეფის საპყრობილეთა ჯურღმულებში მომხდარ საშინელებებსა და ძალადობაზე. ნიკოლოზ შმიდტი იყო მდიდარი ახალგაზრდა, რომელმაც მამისაგან მემკვიდრეობად მიიღო ავეჯეულობის დიდი ფაბრიკა. ის იყო მოსკოვის უნივერსიტეტის სტუდენტი. ემხრობოდა სოციალ-დემოკრატიული პარტიის ბოლშევიკურ ფრაქციას. თავის ფაბრიკაში მან შეიმცირა საშუშაო დღე. გააუმჯობესა მუშათა საყოფაცხოვრებო მდგომარეობა; დეკემბრის შეიარაღებული აჯანყების დღეებში ის ყიდულობდა იარაღს რევოლუციური რაზმებისათვის და გორკის საშუალებით ბოლშევიკების მოსკოვის ორგანიზაციას გადასცა 20.000 მანეთი რევოლუციის საჭიროებისათვის. მეფის ჯალათებს საფუძველი ჰქონდათ საშინლად ძულებოდათ ახალგაზრდა სტუდენტი, და ისინი გაუსწორდნენ მას. გორკის ნარკვევი შემაძრწუნებელი ძალით მოგვითხრობს, როგორ დასცინოდნენ და აწამებდნენ შმიდტს მეფის მსახურნი.

ნარკვევი დაწერილი იყო 1906 წელს, როდესაც სტოლიპინი არწმუნებდა მსოფლიოს, რომ რევოლუცია ჩაქრობილია და სახელმწიფოში „წესრიგი მყარდება“.

„მაგრამ რევოლუცია არ არის ჩაქრობილი, ის არც იქნება ჩაქრობილი,—სწერდა მაქსიმ გორკი.

ამისათვის ხანდახან საჭიროა გაეხვიოს კვამლში და დამალოს მასში თავისი მრისხანე სახე,—მაგრამ დამალოს იმისათვის კი არა, რომ ჩაქრეს, არამედ მხოლოდ იმისათვის, რომ მოიკრიბოს მთელი ძალ-ღონე, კვლავ იფეთქოს და ყველაფერს მოედოს, ყველაფერი გადასწვას“.

დიდი მწერალი ამრავლებდა რევოლუციურ ძალებს არა მარტო მრავალრიცხოვან, მგზნებარებითა და მრისხანებით აღსავსე სტატიებში, მხილებებში და მიმართვებში, არამედ პამფლეტებშიც, რომლებიც გაჟღენთილი იყვნენ სასიკვდილოდ გამგმირავი ძალით.

მთავრობას უნდოდა 9 იანვარს სროლით ჩაეხშო პროტესტის თვით სული, თვით ფიქრი მეფის ტირანიისათვის რევოლუციური წინააღმდეგობის გაწევის შესახებ, ამის მაგიერ მათ გამოაღვიძეს მძლავრი ქარიშხალი რევოლუციური სიძულვილისა, რომლის ზეგავლენით შეირყა თვითმპყრობელური წყობილების სამასწლოვანი ბატონობა. ხალხის წინაშე დიდი შიშით შეპყრობილი ხელისუფალნი ბობოქრობდნენ და სიმხეცეს სჩადიოდნენ. ძალა კი არა უკიდურესი სისუსტე ცხადყვეს მათ თავისი დამსჯელი ექსპედიციებით, უაზრო დახვრეტებით.

მეფე თხოულობდა საზღვარგარეთ სესხებს,—მაქსიმ გორკი მოუწოდებდა დახმარება არ გაეწიოთ თვითმპყრობელობისათვის და მხარი დაეჭირათ რევოლუციისათვის.

პარიზში გამოქვეყნებულ სტატიაში გორკი სწერდა:

„ნუ აძლევთ ნურცერთ ეროშს რუსეთის მთავრობას—მას არა აქვს კავშირი მასებთან, მილიონობით გულებმა უკვე მიუსაჯეს მას დაღუპვა“.

მეორე სტატიაში, რომელიც ლონდონის გაზეთებში იყო მოთავსებული, მწერალი კითხულობდა:

„ვასთან გინდათ დასდოთ კავშირი? არის ორი რუსეთი. ერთი რუსეთი—ეს არის იმპერატორი ნიკოლოზი, ბიუროკრატია და „რუსი ხალხის კავშირი“, ე. ი. დაბალი კლასების 10.000 კაცი, რომელთაც ხელმძღვანელობენ ბოროტი და გულქვა ადამიანები; მეორე რუსეთი ეს არის 100.000.000 სლავი და 50.000.000-მდე მოსახლეობა, რომლებიც ეკუთვნიან რუსეთის იმპერიის შემადგენლობაში შემავალ სხვა ეროვნებებს. მთელ ამ მასას, როგორც ერთ კაცს სძულს მეფე და ყველა ის, ვინც მასთანაა და მას იცავს. მაშ, რომელ რუსეთს სთვლით თქვენ ნამდვილ რუსეთად, სიცოცხლისა, შრომის და იმ ცივილიზაციის შეთვისების უნარის მქონედ, რომელიც თქვენ ასე გიყვართ და აფასებთ?“

ამ სტატიებთან ერთდროულად ინგლისში და საფრანგეთში იბეჭდება მ. გორკის მოწოდებები მუშების მიმართ.

„ყველა მუშების ინტერესთა ერთიანობის სახელით, თქვენ ხელი უნდა გაუწოდოთ რუს მუშებს“.

დაუღალავი ენერგიით იბრძვის მ. გორკი ცარიზმის წინააღმდეგ, საძულველი მთავრობისათვის სესხის მიცემის წინააღმდეგ. და როდესაც საფრანგეთის მთავრობამ და ბანკირებმა მაინც მისცეს მეფეს სესხი, გორკი კვლავ სწერს:

„რუსეთის რევოლუცია განვითარდება ნელა და დიდი ხნის განმავლობაში, მაგრამ იგი დამთავრდება ხალხის გამარჯვებით“...

განსაკუთრებულ ინტერესს იწვევს სტატია „შენიშვნები მეშჩანობის შესახებ“.

შესანიშნავი სიღრმით და ბოლშევიკური სიზუსტით დიდი მწერალი იკვლევს მეშჩანობის სულს.

„როდესაც ცხოვრებაში ძლიერდება მტრული ძალების შეხლა-შემოხლა, მეშჩანები დამფრთხალნი მალავენ თავებს, როგორ შემარიგებელი თეორიის ფრთის ქვეშ“,—სწერს გორკი.

ამ შთაგონებულ და დაუნდობელ სტატიაში მხილებულია ქეშმარიტი სახე—ყალბი, გაიძერული და უტოფარი სახე—მეშჩანობისა, სახე — ოპორტუნიზმისა, სახე ცრუ სოციალისტებისა, რომლებიც თავგზააბნეულნი ფაციფუცობენ ორ შეურიგებელ ბანაკს შორის: მუშებსა და მათ მჩაგვრელებს შორის.

უეჭველია, რომ ამ სასტიკი და მგზნებარე სტატიის გამარევოლუციურებელი ორი რეაქციის წყობაში კოლოსალური იყო. მას თავისი მნიშვნელობა ჩვენს დღეებშიც არ დაუკარგავს!

მაქსიმ გორკის ადრინდელი რევოლუციური პუბლიცისტიკის წიგნი ერთხელ კიდევ გვიჩვენებს, რა ძლიერი მეგობარი, პროლეტარული რევოლუციისათვის რა დიდი მებრძოლი ჰყავდათ მშრომელებს მისი სახით. მტრები ფარულად ირთოდნენ მის—რევოლუციური სიტყვის ტიტანის წინაშე. მტრებმა იცოდნენ მისი გამანადგურებელი ძალა და გამცემლურად მოჰკლეს რევოლუციის უდიდესი მწერალი.

წიგნი, რომელსაც უშვებს პოლიტიკური ლიტერატურის სახელმწიფო გამომცემლობა, ძვირფასი საჩუქარი იქნება საბჭოთა მკითხველისათვის.

მდგომარეობა ესპანეთში

(საკდესის მიერ პარიზიდან მიღებული ცნობები)

აღმოსავლეთის ფრონტი

ესპანეთის თავდაცვის სამინისტროს ცნობით, ზემო პირინეის სექტორში რესპუბლიკური დივიზიის დამოუკიდებლად მომქმედი ნაწილი, უკანასკნელი 5 დღის განმავლობაში ინარჩუნებს თავის პოზიციებს მდინარე სინკეტის მარჯვენა ნაპირზე. კატალონიის პირინეის სექტორში „ჰეინკელის“ ტიპის 7 თვითმფრინავის დახმარებით მტერმა შესძლო დაეკავა მწვერვალი პიგეურო და რამოდენიმე სიმაღლე, რომლებიც ტელიის მიდამოებში მდებარეობენ. რესპუბლიკის ჯარმა კონტრშეტევით უპასუხა და კვლავ დაიბრუნა ეს პოზიციები. მეამბოხეებმა ბრძოლის ველზე დასტოვეს მოკლულთა დიდი რაოდენობა.

ლევანტის ფრონტი

მეამბოხეთა ცდა — შეეტიათ ტერუელ-საგუნტოს მიმართულებით, რესპუბლიკური ჯარის წინააღმდეგობამ ჩაშალა. მეამბოხეებმა აქ იერიშის დროს თავისი ჯარის რამოდენიმე საუკეთესო ნაწილი დაჰკარგეს. განიცადა რა მარცხი ამ მიმართულებით, მეამბოხეთა სარდლობამ თავისი დარტყმა სანაპიროს გასწვრივ სექტორში გადაიტანა. ძლიერი სამხედრო ტექნიკით მომარაგებულ მეამბოხეთა შეტევა აქ იმდენად ძლიერი იყო, რომ ამას შედეგად მოჰყვა რესპუბლიკური ჯარის ფრონტის გარღვევა და რესპუბლიკური ჯარის დახევა კასტელიონ დე ლა პლანისაკენ. კასტელიონის მიდამოებში 4 დღის განმავლობაში გაატარებული ბრძოლა სწარმოიდა. რესპუბლიკურმა სარდლობამ 15 ივნისს დროულად სცნო დაეტოვებინა კასტელიონ დე ლა პლანა მას შემდეგ, როცა ქალაქის დაწესებულებათა და მოსახლეობის ევაკუაცია მოხდა და გაფუჭებული იქნა ნავსადგურის მოწყობილობანი.

მეამბოხეთა გეგმა, გარშემორტყმოდნენ რესპუბლიკელთა ძალებს, ჩაშალა. რესპუბლიკელთა ჯარმა მდინარე მიხარესის ხაზზე დაიკავა პოზიციები (კასტელიონის საბრძოლეთით). რესპუბლიკელთა ჯარის წინააღმდეგობამ, რომელთაც მრავალჯერ მიიტანეს იერიში, ძალიან დაასუსტა მეამბოხეთა ჯარი. უკანასკნელი დღეების ბრძოლის ძმიმე ხასიათისა და ძმიმე პირობების მიუხედავად, რესპუბლიკელთა ჯარი სავსებით ინარჩუნებს თავდაცვის უნარიანობის მაღალ დონეს. რესპუბლიკურმა ავიაციამ აქტიური მონაწილეობა მიიღო რესპუბლიკელთა ჯარის ყველა ზემოაღნიშნულ ოპერაციაში და არაერთხელ გაუმართა საჰაერო ბრძოლა იტალია-გერმანიის საავიაციო ძალებს. ფაშისტთა რამდენიმე თვითმფრინავი ჩამოგდებულ იქნა.

ცენტრალური ფრონტი

ესტრამადურის სექტორში, სადაც რესპუბლიკის ჯარს მტკიცე პოზიციები უკავია, მეამბოხეთა განმეორებითი იერიშები რესპუბლიკური ჯარის ზოგიერთი სიმაგრის წინააღმდეგ უნაყოფო რჩება. რესპუბლიკელთა მტკიცე წინააღმდეგობის გამო.

ესპანის საგენტოს ცნობებით, მეამბოხეთა ავიაცია უკანასკნელი დღეების განმავლობაში გააფორეთით უშენდა ყუმბარებს კასტელიონ დე ლა პლანას ირგვლივ მდებარე სოფლებს. 14 ივნისს ფაშისტთა თვითმფრინავებმა რამდენჯერმე დაუშინეს ყუმბარები ვალენსიის დელ გრასის ნავსადგურის გარეუბანს. დაზარალებულია 40 სახლი, მოკლულია რამოდენიმე კაცი. რესპუბლიკელთა საზენიტო ქვემეხები ინტენსიურად უშენდნენ ფაშისტურ თვითმფრინავებს, რომლებიც დიდ სიმაღლეზე დაფრინავდნენ. განიმეორეს რა თავდასხმა ვალენსიაზე 15 ივნისს, ფაშისტთა თვითმფრინავებმა კვლავ ჩამოყარეს ყუმბარები დელ გრასის რაიონში. ერთერთი ყუმბარით ძლიერ დაზიანებულია საფრანგეთის სავაჭრო გემი „გოლუა“, რომელიც ნავსადგურში იდგა. უკანასკნელი ცნობების თანახმად, ეს გემი ჩაიძირა.

14 ივნისს ღამით მეამბოხეთა სამმოტორიანი თვითმფრინავების ორი ესკადრილია შეეცადა ბარსელონაზე გადაფრენილიყო. ფაშისტთა თვითმფრინავები აღმოჩენილ იქნა რესპუბლიკელთა საზენიტო ბატარეიების ცეცხლის მიერ და მეამბოხეებმა ყუმბარების ტვირთი ზღვაში და ცალიერ ადგილებზე ჩამოჰყარეს.

ცოტა მოგვიანებით ფაშისტთა დიდი ყუმბარმზიდების მეორე ჯგუფი ოთხჯერ შეეცადა თავს დასხმოდა ბარსელონას, მაგრამ, საბოლოო ანგარიშში, ყუმბარები ქალაქის სანაპირო უბანში და მუშათა გარეუბნის მიდამოებში ჩამოჰყარა, მსხვერპლი არ არის.

გენერალ მიახას დეპეშა

პარიზი, 16 ივნისი (საკდესი). გენერალმა მიახამ შემდეგი დეპეშით მიმართა ლევანტის რესპუბლიკურ არმიას: „ლევანტის არმიის მებრძოლებო და მეთაურებო! მოგმართავთ რესპუბლიკური სახალხო არმიის სახელით. ჩვენი სამშობლო ჰიტლერისა და მუსოლინის ჯარების, ან უფრო სწორედ რომ ვთქვათ, ურდოების მძვინვარე იერიშის ობიექტს წარმოადგენს. ეს ჯარები იმიტომ იქნა გამოგზავნილი, რომ ხელში ჩაიგდონ ჩვენი ქვეყანა და თავის ბატონობას დაუმორჩილონ იგი. მტერს უდიდესი ძალით მოაქვს იერიში ჩვენზე. მაგრამ რაც უფრო მძიმეა ბრძოლა, მით უფრო მეტი დაჟინებით უნდა დაიცვათ რესპუბლიკის ტერიტორია, მადრიდი თავს იცავდა, როცა მტერი მის ჭიშკართან იდგა. დარწმუნებული ვარ, რომ თქვენ ღირსეული ძმები იქნებით იმათა, ვინც მადრიდი შეინარჩუნა 1936 წლის ნოემბერს“.

აჯანყება ანდალუზიაში

პარიზი, 15 ივნისი (საკდესი). ანდალუზიის ფრონტის მეამბოხეთა ბანაკიდან გამოქცეულნი ადასტურებენ, რომ ანდალუზიის რაიონებში, რომლებიც მეამბოხეთა მიერ არის დაპყრობილი, ამას წინათ აჯანყება მოხდა. აჯანყება მოაწყო ჯარის რამდენიმე ნაწილმა, რომლებიც ესპანელებისაგან შესდგება, და მაროკოელთა ერთმა ნაწილმა. მათ შეუერთდა სამოქალაქო გვარდიის რამდენიმე რაზმი. მეამბოხეთა ხელისუფალთ ჯარი გაგზავნეს აჯანყების ჩასაქრობად. მოხდა სერიოზული ბრძოლა, რომელშიც დამსჯელმა ნაწილებმა დიდი ზარალი განიცადეს. აჯანყება სასტიკად იქნა ჩაქრობილი. უცხოელთა ინტერვენციის წინააღმდეგ აჯანყებას მონაწილე ყველა ოფიცერი დახვრიტეს.

დახმარება რესპუბლიკურ ესპანეთს

პარიზი, 16 ივნისი (საკდესი). უკანასკნელი თვეების განმავლობაში დემოკრატიული ესპანეთის დაცვას ჩეხოსლოვაკურმა კომიტეტმა რესპუბლიკური მთავრობის განკარგულებაში გაგზავნა 22 ვაგონი სურსათი (შაქარი, ფქვილი და სხვ.) რესპუბლიკის ქალებისა და ბავშვებისათვის.

საბჭოთა პიანისტების კონცერტი პარიზში

პარიზი, 16 ივნისი (საკდესი). პარიზში ჩასულმა საბჭოთა პიანისტებმა უკვე აღნიშნეს თავისი ჩამოსვლა საკონცერტო გამოსვლით, რომელიც ვუშინ საღამოს გაიმართა და ტრანსლირებული იქნა რადიოთი.

დღეს გილელსი, ფლიერი, სერებრიაკოვი და მიხნოვსკი მონაწილეობას მიიღებენ კონცერტში, რომელიც იმართება პარიზის „ქიმიის სახლის“ დარბაზში. ეს კონცერტიც გადაიცემა რადიოთი.

გერმანელი ფაშისტები გაძლიერებით ემზადებიან ომისათვის

პრაღა, 16 ივნისი (საკდესი). გერმანიის სხვადასხვა ოლქებიდან მიღებული ცნობების თანახმად გერმანელი ფაშისტები გაძლიერებით ემზადებიან ომისათვის. უკანასკნელ დღეებში ჩეხოსლოვაკიის საზღვრებისაკენ საქმონიასა და გერმანიის სილეზიაში გაგზავნილია ჯარის ახალი ნაწილები, უმთავრესად არტილერია.

ამ დღეებში გერმანიაში გამოცემული იქნა საიდუმლო განკარგულება, რომელიც წინადადებას აძლევს საწარმოოთა პატრონებს სასწრაფო წესით გამოარკვიონ, თუ რამდენი მამაკაცი და რა სამუშაოზე შეიძლება შეცვლილ იქნას ქალებით. განკარგულება წინადადებას იძლევა მხედველობაში იქნას მიღებული, რომ ქალები ვამოყენებულ უნდა იქნან ავტომეტ ავალიფიციურ მუშებად და წარმოების ძმიმე უბნებზედაც. როგორც იტალიანებიან, წარსულ კვირას, ბერლინში შესდგა ფაშისტური „შრომის ფრონტის“ ცალკე ორგანიზაციების კრებები, მიძღვნილი ჩეხოსლოვაკიის საკითხისადმი. მომხსენებლების გამოსვლას ყველგან პროპაგანდის სამინისტროს ნაკარნახევი შინაარსი ჰქონდა.

მომხსენებლები მკაცრად ესხმოდნენ თავს სსრ კავშირს და ევროპის სხვა სახელმწიფოებს, რომლებიც „ხელს უშლიან, ვერმანიას, რომ ჩეხოსლოვაკიას გაუსწორდეს“. „ჩეხოსლოვაკიას ამბობდა ერთი მომხსენებელი — ... ... სებობის უფლება აქვს. ახლა ... „დიდმა გერმანიამ“ უნდა მოსპოს ეს სოლი (ე. ი. ჩეხოსლოვაკია), რომელიც შემოჭრილია გერმანიაში, უნდა მოსპოს თუნდაც ძალით“. ფაშისტი ორატორები ლაპარაკობდნენ არა მარტო ჩეხოსლოვაკიის შესახებ, არამედ იმუქრებოდნენ ყველა იმ ტერიტორიების დაპყრობით, სადაც გერმანელები მოსახლეობენ. დამახასიათებელია, რომ ამ შოვინისტურმა, ანტიჩეხოსლოვაკურმა კამპანიამ წარმატება ვერ მოიპოვა ძალიან ფაშისტურ ორგანიზაციების წევრთა შორის. ამას მოწმობენ, კერძოდ, შემდეგი ფაქტები: როგორც ახლა უკვე ცნობილია, 20 და 21 მაისს ჩეხოსლოვაკიის მოსაზღვრე რაიონებში ჩატარებულ იქნა მოიერიშეთა (სა) საცდელი მობილიზაცია. ბავარიისა და საქსონიის მთელ რიგ ქალაქებში მოიერიშეთაგან ბევრი შესაკრებ პუნქტებზე არ გამოცხადდა.

ბავარიის ერთ ქალაქში მოიერიშეთა რაზმმა უარი სთქვა საზღვრისაკენ წასვლაზე. რაზმი დაშლილ იქნა, მოიერიშენი ორგანიზაციიდან გამორიცხეს და მთელი რიგი ხელმძღვანელებისა დააპატიმრეს.

ასეთსავე ფაქტებს აქვს ადგილი შუა გერმანიაში, სადაც მოიერიშეთა ამგვარი შეკრებები დუნედ ჩატარდა, მრავალმა მოიერიშემ კი საერთოდ არ შეასრულა ბრძანება გამოცხადების შესახებ.

ინციდენტები საფრანგეთის დეპუტატთა პალატაში

პარიზი, 16 ივნისი (საკდესი). საფრანგეთის დეპუტატთა პალატის დღევანდელი სხდომა აღინიშნა მთელი რიგი ინციდენტებით. დილის სხდომაზე ეგვიპტეში კაპიტულაციის რეჟიმის გაუქმებაზე შეთანხმების რატიფიკაციის საკითხის განხილვისას გამოვიდა კომუნისტი დეპუტატი კორნავენი, რომელმაც თავისი სიტყვა უმთავრესად ესპანეთის პრობლემას მიუძღვნა.

თავმჯდომარე ერიომ განაცხადა, რომ ორატორი არ იცავს განსახილველი საკითხის ფარგლებს და შესწყვიტა პალატის სხდომა.

სხდომის შეწყვეტის შემდეგ კორნავენმა მოითხოვა ესპანეთის საკითხის გამო კომუნისტებს მიერ შეტანილი რეზოლუციის დაუყოვნებლივ განხილვა. ერიომ უარჰყო კორნავენის მოთხოვნა იმ საბაბით, რომ, „რეგლამენტის თანახმად, რეზოლუცია წინასწარ საგარეო საქმეთა კომისიამ უნდა განიხილოს“.

დილის სხდომაზე ეგვიპტეში კაპიტულაციის რეჟიმის გაუქმების შეთანხმებანი პალატამ დაამტკიცა 541 ხმის უმეტესობით 48-ის წინააღმდეგ.

საღილობის შესვენების შემდეგ დეპუტატთა პალატის სხდომათა დარბაზში მოხდა შეხლა-შემოხლა, რაც პროვოკაციულად გამოიწვია რეაქციონერმა დეპუტატმა ტიქსიემ-ვინიაკურმა. შეხლა - შემოხლა მოხდა კომუნისტებსა და მემარჯვენე დეპუტატებს შორის და ფრძელდებოდა პალატის კულუარებშიც.

ჩინეთის ამბები

ცენტრალურ ჩინეთში

ხანკოუ, 15 ივნისი (საკდესი). დიდი ძალების კონცენტრაციისთან დაკავშირებით, მდინარე იანძისა და ანხუეის პროვინციის სამხრეთ დასავლეთი ნაწილის სხვა რაიონებში, იაპონელთა ჯარის ცენტრალურ ჩინეთში შემოჭრის საშიშროება თანდათან იზრდება. უკანასკნელი დღეების განმავლობაში ამ რაიონში საომარი მოქმედება სულ უფროდაუფრო ფართოვდება. 14 ივნისს ანციანის მიდამოებში (ანხუეის პროვინციის დედაქალაქი) მთელ დღეს სწარმოებდა ბრძოლა.

იაპონიის ჯარი წინ მიიწევს აგრეთვე ლუჯოუს რაიონიდან (ტაიხუს ტბის ჩრდილოეთით) სამხრეთისაკენ, ტბის დასავლეთი ნაპირების გასწვრივ. ფრონტის ამ უბანზე იაპონელთა დამხმარე ძალები მოდიან. გადამწყვეტი ბრძოლა სწარმოებს ტუნჩენისა და ლუძინის მახლობლად.

იაპონიის ავიაცია ხშირად თავს ესხმის ქალაქ ძიუციანს (ნავსადგური მდინარე იანძზე, ძიანსის პროვინციაში)

ჩრდილოეთ ჩინეთში

ხანკოუ, 16 ივნისი (საკდესი). შანსის პროვინციაში ჩინეთის ჯარი

ჩეხი და გერმანელი სოციალ-დემოკრატების პარტიათა წარმომადგენლების თათბირი

პრაღა, 16 ივნისი (საკდესი). 15 ივნისს შესდგა ჩეხი და გერმანელი სოციალ-დემოკრატების პარტიათა წარმომადგენლების თათბირი. თათბირს დაესწრნენ ჰამპალი, სტივინი, მინისტრი ნეჩასი, იაკში და სხვები. თათბირმა გამოიტანა გადაწყვეტილება ორივე სოციალ-დემოკრატიული პარტიის საერთო ხაზის შესახებ ჩეხოსლოვაკიის საშინაო პოლიტიკის ყველა საკითხში.

კამპანია „კომუნისტური და გომინდანური საშიშროების აღმოსაფხვრელად“

ხანკოუ, 16 ივნისი (საკდესი). იაპონელთა სამხედრო წრეებმა დაიწყეს კამპანია „კომუნისტური და გომინდანური საფრთხის აღ

რუალ ამუნდსენი

დაღუპვის 10 წლისთავისთვის

10 წლის წინათ, 1928 წლის 18 ივნისს, უკვალოდ დაიკარგა ნობილეს ექსპედიციის საძებრად გაფრენილი, შესანიშნავი ნორვეგიელი პოლარელი მკვლევარი რუალ ამუნდსენი. საბჭოთა ქვეყანაში, რომლის შვილებმა ჩრდილოეთის პოლუსის დამპყრობთა უჭკნობი სახელი მოიხვეჭეს, ამ მამაცი ადამიანის ხსოვნა დიდი პატივისცემით სარგებლობს.

რუალ ამუნდსენი დაიბადა 1872 წელს ბორგში (ნორვეგია). ჯერ კიდევ ჭაბუკობის ხანაში, გადაიკითხა რა წიგნები პოლარული ექსპედიციების შესახებ, მან მტკიცედ გადასწყვიტა არქტიკის გამოკვლევისათვის მოენდომებინა თავისი სიცოცხლე.

1894 წელს იალქნიანი ნადირთსაჭერი შხუნით „მაგდალენათი“ რუალმა მოახდინა პირველი ცურვა არქტიკის წყლებში. მიიღო რა შტურმანის სახელწოდება, იგი 1897 წელს დათანხმდა მონაწილეობა მიეღო ბელგიის ექსპედიციაში, რომელიც ანტარქტიკაში მიემგზავრებოდა გემით „ბელგიკ“. მოდრეიფე ყინულებში დაზამთრების შემდეგ რომ დაბრუნდა, ამუნდსენმა გამოცდა ჩაბარა კაპიტნის ხარისხზე.

პოლარელისა და ზღვაოსნის მდიდარი გამოცდილების მქონე, იგი ლაშქრობას აწყობს ატლანტიის ოკეანედან წყნარ ოკეანეში ამერიკის ჩრდილო ნაპირების გაყოლებით. მიუხედავად დიდი სიძნელეებისა, ექსპედიცია, რომელმაც სამ წელს (1903—1906) გასტანა, წარმატებით დამთავრდა. მისმა მონაწილეებმა შესძლეს ძვირფასი სამეცნიერო მასალის შეგროვება.

1908 წელს ამუნდსენი გადაწყვეტილებას იღებს მოდრეიფე გემით მიაღწიოს ჩრდილო პოლუსს. მაგრამ მალე მან უარი სთქვა თავის გეგმაზე, როდესაც გაიგო, რომ რობერტ პირიმ მიაღწია პოლუსს. ამუნდსენი იღებს გადაწყვეტილებას წაიყვანოს თავისი გემი „ფრამი“ არა ჩრდილოეთის, არამედ სამხრეთის პოლუსისაკენ, სადაც უკვე გამგზავრებული იყო ინგლისის ექსპედიცია სკოტის მეთაურობით.

ამუნდსენმა ერთი თვით გაუსწრო ინგლისელებს და თავის თანამგზავრებთან ერთად 1911 წლის დეკემბერში მიაღწია სამხრეთ პოლუსს.

იმპერიალისტური ომის წლებში ამუნდსენის ნახაზების მიხედვით აგებულ იქნა მძიმე ყინულებში სადრეიფოდ მომარჯვებული გემი „მოდ“. ამ გემით ნორვეგიელი მკვლევარი, აპირებდა რა ჩრდილო პოლუსის მიღწევას, გაემგზავრა 1918 წელს დრეიფის პირველი რაიონისაკენ — ბერინგის სრუტესაკენ. დიდი გაჭირვებით, ორი იძულებული დაზამთრების შემდეგ, მიუახლოვდა „მოდი“ ალიასკის ნაპირებს 1920 წელს. იქ ამუნდსენმა გემი დასტოვა და გადასწყვიტა შესდგომოდა ბაროუს კონცხი — ჩრდილო პოლუსი—შპიცბერგენის გადაფრენის ორგანიზაციას. მაგრამ ამ გეგმის განხორციელება მან მხოლოდ 1925 წელს შესძლო, როდესაც ლინკოლნ ელსვორტისაგან მიიღო მოგზაურობისათვის საჭირო ფული. ორი მფრინავი ნავით გაფრინდა ამუნდსენი ელსვორტთან ერთად შპიცბერგენიდან, მაგრამ ჩრდილოეთის განედის 88 გრადუსზე ერთერთი ნავის მოტორი მოიშალა. ორივე მანქანა იძულებული გახდა დაშვებულიყო.

ამ მარცხმა ვერ გასტეხა ამუნდსენის შეუპოვრობა. 1926 წელს დირიჟაბლ „ნორვეგიათი“ იგი ჩრდილოეთის პოლუსით გადაფრინდა ალიასკაში.

1928 წელს ამუნდსენამდე აღწევს ამბავი იმის შესახებ, რომ არქტიკაში უბედურებას განიცდის მისი პირადი მტერი—ნობილე. იგი მიდის მის დასახმარებლად თვითმფრინავი „ლატამით“.

ამუნდსენი „ლატამის“ ეკიპაჟთან ერთად დაიღუპა. გამბედავი მკვლევარის დაკარგვის ამბავმა მთელი მსოფლიო აღელვა. მამაცი ნორვეგიელის საძებრად საბჭოთა მთავრობამ ყინულმჭრელები „სედოვი“ და „მალიგინი“ გაგზავნა. ამუნდსენის გაფრენის მომენტიდან 2½ თვის შემდეგ ჩრდილო ნორვეგიის ნაპირებთან იპოვეს „ლატამის“ ლონეები.

რუალ ამუნდსენის სახელი სამუდამოდ შევიდა გაბედული პოლარული აღმოჩენების ისტორიაში.

(საკდესი).

უკრაინის სსრ მთავრობის სახლი კიევში, კიროვის ქუჩაზე.

„სოიუზფოტო“

ახალი საერთაშორისო რეკორდები

სსრ კავშირის კოსარევის საზღვაობის ცენტრალურმა აეროკლუბმა მიიღო ცნობა, რომ საერთაშორისო საავიაციო ფედერაციის პრეზიდიუმმა ძირდაუშვებელი შორი ფრენა, განხორციელებული საბჭოთა პლანერიზმის ოსტატის ამხ. ვ. მ. ილჩენკოს მიერ ორმოტორიანი პლანერით „სტახანოვეცით“, სცნო შორეულ მანძილზე ფრენის საერთაშორისო რეკორდად პლანერების ამ კატეგორიისათვის.

როგორც ცნობილია, ამხ. ილჩენკომ ეს სარეკორდო გაფრენა მოახდინა მგზავრთან ერთად ა. წ. 15 მაისს. ის ძირდაუშვებლად გადაფრინდა ქ. ტუშინოდან (მოსკოვის ოლქი) სოფელ მუჩკაპამდე (ვორონეჟის ოლქი) და პირდაპირი ხაზით დაპფარა ძირდაუშვებლად 552 კილომეტრი და 100 მეტრი.

საერთაშორისო საავიაციო ფედერაციის პრეზიდიუმმა საერთაშორისო რეკორდების ოფიციალურ ცხრილში შეიტანა აგრეთვე შედეგი, მიღწეული ა. წ. 21 მაისს მიხეილ ზიურინის კონსტრუქციის თვითმფრინავის მოდელის შიერ. ამ მოდელმა, რომელიც აღჭურვილია ბენზინით მომუშავე პატარა მოტორით, ძირდაუშვებლად დაჰფარა პირდაპირი ხაზით 21 კილომეტრი და 857 მეტრი. (საკდესი).

„ვეფხის-ტყაოსნის“ ახალი თარგმანი რუსულად

„ვეფხის-ტყაოსნის“ დაწერიდან 750 წლისთავის აღსანიშნავი იუბილე უდიდესი წარმატებით ჩატარდა მთელ საბჭოთა კავშირში. იუბილეს დღისათვის როგორც მოსალოდნელი იყო, გამოვიდა „ვეფხის-ტყაოსნის“ რამდენიმე რუსული თარგმანი. საბჭოთა პრესაში უკვე საკმაოდ გამოითქვა აზრი ამ თარგმანების შესახებ, მაგრამ, როგორც სჩანს, „ვეფხის-ტყაოსნის“ თარგმნა ამით არ თავდება. არის ცდები ახალი თარგმანების შესრულებისა. ერთ ასეთ ცდად უნდა ჩაითვალოს პროფ. ფალეა ნუცუბიძის მიერ რუსულად თარგმნა „ვეფხის-ტყაოსნისა“, რომლის ნაწყვეტები მან ამასწინათ უნივერსიტეტში წაიკითხა.

ჩვენ გვსურს გამოვთქვათ ჩვენი აზრი ამ თარგმანის შესახებ. პროფ. ფალეა ნუცუბიძეს, როგორც ამ საქმეში ერუდიტს და რუსთაველის მოიფლმხდველობისა და პოეტური შემოქმედების შემსწავლელს, ჩინებულად გაუთვალისწინებია „ვეფხის-ტყაოსნის“ რუსულად თარგმნის სიძნელე.

ჩვეულებრივი სიმახვილით აღბეჭდილ მოხსენებაში, რომელიც მან გააკეთა სახელმწიფო უნივერსიტეტის აუდიტორიაში მის მიერ „ვეფხის-ტყაოსნის“ რუსული თარგმანის განხილვისას, მოცემული იყო საყურადღებო დაკვირვებები, რომლებიც მას მიუღია სხვა თარგმანების ერთმანეთთან შედარების გზით. იგი სამართლიანად აკრიტიკებდა პეტრენკოს და ცაგარლის საკუთარი ფანტაზიით აჭრელებულ ან სრულიად შეცდომით თარგმნილ ადგილებს. მომხსენებელმა განსაკუთრებით ცხადჰყო პეტრენკოს და ცაგარლის თარგმანების ამა თუ იმ ადგილის სრული უვარგისობა როგორც პოემის შესავლიდან, ისე ძირითადი ტექსტიდანაც. მან გააცნო აუდიტორიას თავისი საკუთარი თარგმანის ნიმუშებიც, რომელიც მოიწონა მსმენელთა უმეტესობამ. ფრიად საყურადღებოა ის გარემოება, რომ პროფ. შ. ნუცუბიძე რუსთაველის ლექსის პოეტურ თარგმანში უსათუოდ ნიჭს იჩენს და საამოვნებით უნდა აღვნიშნოთ, რომ მისი თარგმანი წინაც კი უსწრებს ზოგ არსებულ თარგმანს, და რაც მთავარია, — თარგმანში სავსებით დაცულია რუსთაველის ენის კოლორიტი ყველა მისი ჯადოსნური მხარეებით.

ყველა ამით, რასაკვირველია, ჩვენ არ გვინდა ვთქვათ, რომ პროფ. ნუცუბიძის თარგმანი უცოდველი იყოს. ბევრი ადგილი მის თარგმანშიაც მოიკოჭლებს, როგორც სიზუსტის, ისე ლექსის მხრითაც. თარგმანში ასეთი ნაკლი, რასაკვირველია, ძნელი ასაცილებელია; რადგან „ვეფხის-ტყაოსნის“ ბევრი ადგილი ძნელი დასადაღეკია. განსაკუთრებით ეს ითქმის შესავლის ტექსტის შესახებ. ამიტომ „ვეფხის-ტყაოსნის“ რუსულად არსებული აღიერთი თარგმანი არ შეიძლება ჩაითვალოს უნაკლოდ. ყველა ეს მომენტი კარგად გაუთვალისწინებია პროფ. ნუცუბიძეს, რომელიც ყოველგვარ სწორ შენიშვნას და შესწორებას მადლობით ღებულობს.

თარგმანში დაცულია რუსთაველის პოეტური სიმბოლიკა, ალიტერაცია და მაჯამებიც კი. საერთოდ ლექსი და რითმა არ არის შოკლებული მელოდიურობასა და მუსიკალობას. პროფ. ნუცუბიძის ეს ცდა ფრიად მისასალმებელია. საჭიროა შეიქმნათ მას პირობები ამ დიდი საქმის სისრულეში მოსაყვანად.

პროფ. იუსტ. აბულაძე.

თბილისის საოპერო თეატრი საგასტროლოდ მიემგზავრება ლენინგრადში

ლენინგრადი, 17 ივნისი (**საკ. კორ.**). ლენინგრადში განზრახულია მოეწყოს ზ. ფალიაშვილის სახელობის თბილისის ოპერისა და ბალეტის ლენინის ორდენოსანი სახელმწიფო თეატრის გასტროლები. ამასთან დაკავშირებთ, თქვენი კორესპონდენტი ესაუბრა ხელოვნების საქმეთა სრულიად საკავშირო კომიტეტის რწმუნებულს ამხ. ბორისოვს, რომელმაც შემდეგი განაცხადა:

— ლენინგრადის ორგანიზაციების გადაწყვეტილებით ჩვენ ვთხოვეთ ზ. ფალიაშვილის სახელობის თბილისის ოპერისა და ბალეტის თეატრს ჩამოვიდეს საგასტროლოდ ლენინგრადში. თეატრისაგან მიღებულია თანხმობა და ამისდამიხედვით ჩვენ შეეუდექით გასტროლების ორგანიზაციას. გასტროლები მოეწყობა აგვისტოში. სპექტაკლები დაიწყება ს. მ. კიროვის სახელობის დიდ საოპერო თეატრში და გაგრძელდება კულტურის სასახლეებში. სულ გაიმართება 35 სპექტაკლი. თეატრი გვიჩვენებს იმავე დადგმებს, რომლებიც ნაჩვენები იყო მოსკოვში ქართული ხელოვნების დეკადის დროს, სახელდობრ: „დაისს“, „აბესალომ და ეთერს“, „ქეთო და კოტეს“, „დარეჯან ცბიერს“, აგრეთვე „ლატავრას“ და ახალ ბალეტს „ბალთაყვას“.

მზიური საქართველოს ხელოვნების ჩვენება დიდ ინტერესს წარმოადგენს ჩვენთვის, რადგან ამავე დროს ეს არის შემოქმედებითი გამოცდილების გაცვლა-გამოცვლა თეატრებს შორის. ქართული საოპერო თეატრის გასტროლები ხელს შეუწყობს მოძმე ხალხთა კულტურების დაახლოვებას.

რ. ხალილოვი

კონკურსი კინოსცენარებზე

სსრ კავშირის სახკომსაბჭოსთან არსებულმა კინემატოგრაფიის საქმეთა კომიტეტმა გამოაცხადა კონკურსი ლიტერატურულ სცენარებზე სრულმეტრაჟიანი მხატვრული ფილმებისათვის, ლიბრეტოზე ან კინოამბავზე და კინომოთხრობაზე (ნოველებზე). კონკურსის მთავარი მიზანია კინოდრამატურგების ახალი კადრების დაწინაურება და საბჭოთა კინემატოგრაფიის მიერ თანამედროვე თემატიკის დაუფლება. კონკურსის ძირითადი თემებია—სსრ კავშირის თავდაცვა, წითელი არმიის, სამხედრო-საზღვაო ფლოტისა და მესაზღვრეების ცხოვრება, ბრძოლა საერთაშორისო ფაშიზმის აგენტურასთან, სტახანოვური მოძრაობა, სოციალისტური მშენებლობა მოკავშირე და ავტონომიურ ოლქებში, სსრ კავშირის ხალხთა მეგობრობა, საბჭოთა ოჯახისა და ქალისადმი მიძღვნილი თემები, ეთნოგრაფიული და სპორტული თემები და სხვ. განსაკუთრებით გამოიყოფა იმ კინოსცენარების თემები, რომლებიც მიეძღვნება ი. მ. სვერდლოვის, მ. ვ. ფრუნზეს, ფ. ე. ძერჟინსკის, ს. მ. კიროვის, ვ. ვ. კუიბაშევის, სერგო ორჯონიკიძისა და ს. გ. შაუმიანის ცხოვრებასა და მოღვაწეობას.

კონკურსი იყოფა ორ ნაწილად—დახურულ და ღია კონკურსად. დახურულ კონკურსში მონაწილეობის მისაღებად მოწვეული არიან პროფესიონალი დრამატურგები, მწერლები და სცენარისტები, რომლებიც იმუშავებენ სსრ კავშირის სახკომსაბჭოსთან არსებული კინემატოგრაფიის საქმეთა კომიტეტის სპეციალური დაკვეთებით. ღია კონკურსში მონაწილეობის მიღება შეუძლია საბჭოთა ყველა მოქალაქეს.

ი. მ. სვერდლოვის, მ. ვ. ფრუნზეს, ფ. ე. ძერჟინსკის, ს. მ. კიროვის, ვ. ვ. კუიბაშევის, სერგო ორჯონიკიძისა და ს. გ. შაუმიანის თემებზე საუკეთესო სცენარებისთვის დახურული კონკურსის მონაწილეებს მიეცემა სამი პრემია—80 ათასი მანეთი, 20 ათასი მანეთი და 10 ათასი მანეთი. ყველა დანარჩენ თემაზე დაწერილი სცენარებისათვის დაწესებულია ხუთი პრემია 25 ათას მანეთიდან 5 ათას მანეთამდე.

ღია კონკურსზე შემოსული სცენარები განაწილდება შემდეგ შვიდ განყოფილებად: 1) ი. მ. სვერდლოვის, მ. ვ. ფრუნზეს, ფ. ე. ძერჟინსკის, ს. მ. კიროვის, ვ. ვ. კუიბაშევის, სერგო ორჯონიკიძისა და ს. გ. შაუმიანის შესახებ; 2) სსრ კავშირის თავდაცვა, წითელი არმიის, სამხედრო-საზღვაო ფლოტისა და მესაზღვრეების ცხოვრება; 3) სოციალისტური მშენებლობა ქალაქად და სოფლად (მოკავშირე და ავტონომიურ რესპუბლიკებში) და სტახანოვური მოძრაობა; 4) სსრ კავშირის ხალხთა მეგობრობა და ეთნოგრაფიული თემები; 5) ანტიფაშისტური თემები და ბრძოლა საერთაშორისო ფაშიზმის აგენტურასთან; 6) საბჭოთა ოჯახი და საბჭოთა ქალი; 7) სასპორტო და საყოფაცხოვრებო თემები. თვითეული ამ განყოფილებისათვის დაწესებულია შვიდი პრემია 15 ათასი მანეთიდან 5 ათას მანეთამდე. იმ შემთხვევაში თუ ღია კონკურსზე აღმოჩნდება ისეთი სცენარები, რომლებსაც ფიური იცნობს, რომ ისინი როგორც თავისი იდეურ-მხატვრული ღირსების, ისე კინემატოგრაფიული დამუშავების მხრივ დახურულ კონკურსზე პრემირებული სცენარების თანაბარი ღირებულებისა არიან, მათზე გავრცელდება დახურული კონკურსის პრემიების ოდენობა.

გარდა სცენარებისა და ლიბრეტოების ჩამოთვლილი პრემიებისა, დახურული კონკურსისათვის დამატებით წესდება 25 პრემია იმ მოქალაქეთათვის, რომელნიც გამგზავნიან ძვირფას მასალას (საყოფაცხოვრებო, ისტორიულ, დოკუმენტალურ მასალას, წერილებს, დღიურებს და სხვ.), რაც შეიძლება გამოყენებულ იქნას სცენარების შექმნის დროს, აგრეთვე იმ პირთათვის, რომლებიც წამოაყენებენ საინტერესო თემას ან სიუჟეტურ დამუშავებას. ეს პრემიები დაწესებულია 3,000, 2,000 და 1,000 მანეთის რაოდენობით. პრემირებული და არაპრემირებული თემების, წინადადებებისა და მასალების გამოყენების დროს მათი ავტორები შემოქმედებითს მონაწილეობას მიიღებენ სცენარის შექმნაში.

ღია კონკურსისათვის ავტორებმა ხელნაწერები უნდა წარმოადგინონ 1938 წლის 1 ნოემბრამდე ერთ ცალად სსრ კავშირის 11 მოკავშირე რესპუბლიკის რომელიმე ენაზე. ხელნაწერი მანქანაზე უნდა იყოს გადაბეჭდილი. ხელნაწერები წარმოდგენილი უნდა იქნას დეკანოზით.

დეკანოზთან ერთად ცალკეული კონვერტით უწყებულ უნდა იქნას ავტორის გვარი, სახელი, მამის სახელი და ზუსტი მისამართი. ღია კონკურსისათვის განკუთვნილი ხელნაწერები შეიძლება წარმოადგენდეს არა მარტო სავსებით დამუშავებულ სცენარებს (მანქანით ნაბეჭდი 70—80 გვერდი), არამედ კინოამბავს ან კინომოთხრობას, აგრეთვე სცენარის განუსაზღვრელი მოცულობის ლიბრეტოს.

ხელშეკრულებათა დადება დახურული კონკურსისათვის უნდა დამთავრდეს 15 ივლისამდე. დახურული კონკურსისათვის განკუთვნილი სცენარების ხელნაწერები წარმოდგენილ უნდა იქნას 1939 წლის 1 იანვრამდე.

კონკურსზე შემოსული ყველა ხელნაწერის განსახილველად კინემატოგრაფიის საქმეთა კომიტეტი ჰქმნის ეიფრის ყველაზე უფრო გამოჩენილი მწერლების, ისტორიკოსებისა და რეჟისორების შემადგენლობით. საბოლოო გადაწყვეტილება ღია კონკურსის ხაზით პრემირების შედეგების შესახებ გამოქვეყნდება 1939 წლის 1 იანვრისათვის, ხოლო დახურული კონკურსის ხაზით — 1 მარტისათვის.

ხელნაწერები უნდა გამოგზავნოს შემდეგი მისამართით: მოსკოვი, მალი გნეზდიკოვსკის შესახვევი, სახლი № 7, სსრ კავშირის სახკომსაბჭოსთან არსებულ კინემატოგრაფიის საქმეთა კომიტეტს „კონკურსისათვის“. (საკდესი).

ნორჩ პიონერთა სტადიონზე (მოსკოვში) სურათზე: მეცადინეობა აკრობატიკაში. ფოტო ბ. ფიშმანისა („სოიუზფოტო“).

ფეხბურთი

თბილისის „დინამოს“ კიდევ ერთი ყაიმი

გუშინ, 17 ივნისს, ოდესაში გაიმართა მორიგი კალენდარული მატჩი სსრ კავშირის პირველობაზე. თამაშობდნენ თბილისის და ოდესის „დინამოს“ ოსტატთა გუნდები.

თამაში დამთავრდა ყაიმით — ანგარიშით 0:0.

პარტკალენდარი

ლ. კეცხოველის სახელობის პროპაგანდისტისა და აგიტატორის სასლში

19 ივნისს

საკ. კ. პ. (ბ) ისტორიის კაბინეტი — კონსულტაცია თემაზე: რუსეთის სოციალ-დემოკრატიული მუშათა პარტიის ჩამოყალიბება და პარტიის შიგნით ბოლშევიკებისა და მენშევიკების ფრაქციების გაჩენა (1901—1904 წ. წ.). რუსულ ენაზე კონსულტანტი ამხ. გეგეშიძე. დასაწყისი საღამოს 8 საათზე.

აგიტაციის კაბინეტი — კონსულტაცია თემაზე: ლენინ-სტალინის ნაციონალური პოლიტიკის გამარჯვება. კონსულტანტები; ქართულ ენაზე — ამხ. ზ. სიმონიშვილი, რუსულზე—ამხ. ხ. გულანიანი. დასაწყისი საღამოს 8 საათზე.

ალკკ კაბინეტი — კონსულტაცია თემაზე: მენშევიკები და ბოლშევიკები რუსეთ-იაპონიის ომისა და რუსეთის პირველი რევოლუციის პერიოდში (1904-1907 წ. წ.). ქართულ ენაზე კონსულტანტი ამხ. რამიშვილი. დასაწყისი საღამოს 8 საათზე.

საკ. კ. პ. (ბ) ც. კ-თან არსებული პარტკონტროლის კომისიის პარტკოლეგია საქართველოში წინადადებას აძლევს ამბრაკი იოსების-ძე ჯაფარიძეს, ეგდოკია ივანეს-ასულ ერმოლაევას, შალვა გრიგოლის-ძე ძიგიანს, სერგი სარდიონის-ძე გამყრელიძეს, ამბროსი თედორეს-ძე ბრეგვაძეს, ივანე პეტრეს-ძე ხადფუს, პავლე დანიელის-ძე ბოსტოვს, მინაგო გიორგის-ძე ნიბიერიძეს, პარმენ ბათლომეს-ძე დაუშვილს სამდღიანი ვადაში გამოცხადდნენ პარტკოლეგიაში (ძერჟინსკის ქ. № 8, მეორე სართული) ამხ. ყვავაძესთან.

პასუხისმგებელი რედაქტორი
ვ. ხატიაშვილი

თბილისის ზ. ჰ. ფალიაშვილის სახელობის ოპერისა და ბალეტის ლენინის ორდენოსანი სახელმწიფო თეატრი

18/VI — სეზონის დახურვა **აბესალომ და ეთერი**

დასაწყისი 8 ს. 30 წ.

ხელისმომწერთა საყურადღებოდ გამოვიდა და დაეგზავნა ხელისმომწერლებს ჟურნალი „ახალგაზრდა ბოლშევიკი“ № 4

თბილისის საკავშირო ტექნიკურ ინსტიტუტში
1938-39 სასწავლო წელს მიღების პირობები
(ქართულ და რუსულ სექტორებზე)

ინსტიტუტი ამზადებს შემდეგ სპეციალობათა ინჟინრებს:

1. ტყის ექსპლოატაციის, 2. ტყის მშრალი ტრანსპორტის და 3. ტყის მეურნეობის.

განცხადებები შემსვლელთაგან მიიღება 20 ივნისიდან 1 აგვისტომდე.

შემსვლელს შემოაქვს ინსტიტუტის (მარის ქ. № 33) დირექტორის სახელზე განცხადება შემდეგი საბუთების დართვით:

ა) დაწვრილებითი ავტობიოგრაფია, ბ) ატესტატი საშუალო სკოლის დამთავრების შესახებ (დედანი), გ) პასპორტი (წარედგინება პირადად გამოცხადებისას), დ) სამი ფოტოსურათი, გადაღებული უქუდოდ, დაწესებულების მიერ დამოწმებული, საკუთარი ხელისმოწერით (ზომით 3×4-ზე სანტ.), ე) ცნობა სამხედრო სამსახურთან დამოკიდებულების შესახებ (სამხედრო ვალდებულთათვის).

მისაღები გამოცდები იწარმოებს 1-დან 20 აგვისტომდე, ხოლო სტუდენტებად ჩარიცხვა 21-დან 25 აგვისტომდე.

მიღებული სტუდენტები უზრუნველყოფილი იქნებიან საერთო საცხოვრებლით და სტიპენდიით საერთო წესით.

მეცადინეობა ყველა ფაკულტეტზე დაიწყება 1 სექტემბერს.

ყოველგვარი ცნობებისათვის და გამოცდების პროგრამებისათვის მიმართეთ ინსტიტუტის კადრების განყოფილებას (ვაკე, მარის ქ. № 33, ტელ. № 3-11-20, 3-06-43).

თბ. სატყეო ტექნ. ინსტიტუტის დირექტორი ჯაბუა.

1243

სტალინის სახელობის თბილისის სახელმწიფო უნივერსიტეტში 1938 წლის 29 ივნისს, საღამოს 8 საათზე, აუდ. № 86

დისერტაციას დაიცავენ:

1. ბიოლოგიურ მეცნიერებათა კანდიდატის ხარისხის მოსაპოვებლად **ლ. ა. ჟანჩაველი** თემაზე: **„იავანური შავი სიდამპლის საკითხისათვის საქართველოში“.**

ოპონენტები პროფ. **ნ. კეცხოველი** და პროფ. **დ. სოსნოვსკი.**

2. ბიოლოგიურ მეცნიერებათა კანდიდატის ხარისხის მოსაპოვებლად **ი. ი. თუმანჯანოვი** თემაზე: **„მთათუშეთის ტუეები“.**

ოპონენტები: პროფ. **ნ. კეცხოველი** და პროფ. **ვ. გულისაშვილი.**

3. ბიოლოგიურ მეცნიერებათა კანდიდატის ხარისხის მოსაპოვებლად **მარიამ ჭელიძე** თემაზე: „Южная амбарная огневка“.

ოპონენტი: პროფ. **ლ. კალანდაძე.**

შრომის გაცნობა შეიძლება უნივერსიტეტის ბიბლიოთეკაში.

1247 **სტალინის** სახელობის თ. ს. უ. რექტორი **გ. კიკნაძე.**

თბილისის ინდუსტრიულ ტექნიკუმში
მიღების პირობები 1938-39 სასწავლო წლისათვის

1. მომავალი სასწავლო წლისათვის მიღება იწარმოებს: ა) მექანიურ (ქართულ და რუსულ სექტორზე), ბ) ენერგეტიულ, გ) საამშენებლო და დ) ქიმიურ-ანალიტიურ სპეციალობებზე.

2. ტექნიკუმში მისაღებ გამოცდებზე დაიშვებიან ორივე სქესის მოქალაქენი ასაკით 15 წლიდან 25 წლამდე, რომელთაც დამთავრებული აქვთ სრული ან არასრული საშუალო სკოლის 7 კლასი.

3. მისაღები გამოცდები იწარმოებს 7 კლასის კურსის ფარგლებში შემდეგ საგნებში: ა) მშობლიური ენაში, ბ) მათემატიკაში, გ) ფიზიკაში, დ) პოლიტიკოდნაში.

შენიშვნა: ფრიადოსნები, უფროსი კლასების (მე-8 და 9) მოწაფეები და ტექნიკუმებიდან გადმოსული მსმენელები ჩაირიცხებიან უგამოცდოდ.

4. ტექნიკუმში შემსვლელებმა უნდა წარმოადგინონ პირადად ან ფოსტით შემდეგი საბუთები: ა) განათლების მოწმობა, ბ) დაბადების მოწმობა და გ) სამი ფოტოსურათი.

5. განცხადებების მიღება იწარმოებს ა. წ. აგვისტოს 18-მდე.

6. ძისაღები გამოცდები ჩატარდება ა. წ. აგვისტოს 20-დან 28 მდე.

7. ტექნიკუმში მიღებულნი უზრუნველყოფილი იქნებიან სტიპენდიითა და სასწავლო ნივთებით.

პროვინციიდან ჩამოსული მსმენელები უზრუნველყოფილი იქნებიან საერთო საცხოვრებლით.

მისამართი: თბილისი, კამოს ქუჩა № 70.

100 **დირექტორი მ. ჯიბუტი.**

საქ. ჯანსახკომის ქ. თბილისის საბებიო სკოლაში 1938-39 სასწავლო წელს მოწაფეთა მიღების პირობები

თბილისის საბებიო სკოლა არის სახელმწიფო სამედიცინო სასწავლებელი, რომელიც ამზადებს საშუალო კვალიფიკაციის ექიმის თანაშემწე ბებია-ქალებს.

1. სკოლაში მიიღებიან მხოლოდ ქალები 15-დან 35 წლამდე.

2. სკოლაში შემსვლელებმა განცხადება პირადად უნდა შემოიტანონ დირექტორის სახელზე ან და გადმოგზავნონ ფოსტით შემდეგი მისამართით: ქ. თბილისი, ლენინის ქ. № 50, საბებიო სკოლის დირექტორს.

3. განცხადებასთან დართულ უნდა იქნეს შემდეგი საბუთების დედნები: ა) მოწმობა განათლების შესახებ, ბ) მეტრიკული ამონაწერი ან მოწმობა დაბადების შესახებ, გ) ცეცხლმსროლელი მმაჩის სათანადო ორგანოების მიერ, გ) მოწმობა სახელმწიფო სამკურნალო დაწესებულებიდან იმის შესახებ, რომ სასწავლებელში შემსვლელს არა აქვს რაიმე ისეთი ავადმყოფობა, რომელიც ხელს შეუშლის მის მეცადინეობას, დ) ორი ცალი ფოტოგრაფიული სურათი სათანადოდ დამოწმებული.

4. ის პირები, რომლებსაც 16 წელი შეესრულდათ (ან უფრო მეტი ასაკისა არიან) პირადად გამოცხადებისას ადგენენ საკუთარ პასპორტს.

5. სკოლაში შემსვლელნი აბარებენ სავალდებულო მისაღებ გამოცდებს შემდეგ საგნებში: მშობლიური ენა და ლიტერატურა (წერა და ზეპირი), მათემატიკა (ალგებრასა და არითმეტიკაში წერა და ზეპირი, გეომეტრიაში ზეპირი), ფიზიკა, გეოგრაფია და პოლიტკოდნა.

6. მისაღები გამოცდები უნდა ჩაბარეს ყველამ, გარდა: ა) იმ პირებისა, რომლებმაც დაამთავრეს საშუალო სკოლა (ათწლედი, მუშფაკი, ტექნიკუმი), ბ) ვისაც აქვს შეიდწლედის „ფრიადზე“ დამთავრების მოწმობა.

7. ვისაც შეიდწლედი არ ეკნება დამთავრებული, გამოცდებზე არ დაიშვება.

8. გამოცდები ჩატარდება შეიდწლედის პროგრამების მოცულობის ფარგლებში.

9. განცხადების მიღება იწარმოებს 20 ივნისიდან 5 აგვისტომდე.

10. მისაღები გამოცდები ჩატარდება 10 აგვისტოდან 20 აგვისტომდე.

11. მოსწავლეების ჩარიცხვა იწარმოებს 20 აგვისტოდან 25 აგვისტომდე.

12. მეცადინეობა დაიწყება 1 სექტემბერს.

13. მიღებულ მოწაფეთა 60% აკადემიური წარმატების მიხედვით საერთო წესის თანახმად უზრუნველყოფილი იქნება სტიპენდიით.

14. სკოლაა საერთო საცხოვრებელი არა აქვს.

17881 **საბებიო სკოლის დირექტორი პროფ. სოგბესტიანსკი.**

საქ. სახ. ზოოტექნიკურ-სავეტერინარო ინსტიტუტი
1938/39 სასწავლო წელს მიღების პირობები.

1. ინსტიტუტი ამზადებს სოციალისტური მეცხოველეობისათვის უმაღლესი კვალიფიკაციის სპეციალისტებს—ზოოტექნიკოსებსა და ვეტექიმებს.

2. ძიღება იწარმოებს ორ ფაკულტეტზე—ზოოტექნიკურსა და სავეტერინაროზე.

3. ინსტიტუტში შემსვლელთათვის იწარმოებს გამოცდები შემდეგ საგნებში: ა) ქართული ენა და ლიტერატურა (წერითი და ზეპირი), ბ) რუსული ენა (წერითი და ზეპირი), გ) პოლიტკოდნა, დ) მათემატიკა (წერითი და ზეპირი), ე) ფიზიკა, ვ) ქიმია, ზ) გეოგრაფია და ი) უცხო ენა (არჩევით).

4. მისაღებ გამოცდებზე დაიშვებიან ორივე სქესის მოქალაქენი 17-დან 35 წლამდე, რომლებმაც უნდა წარმოადგინონ: 1. საშუალო სკოლის დამთავრების მოწმობა (აუცილებლად დედანი), 2. პასპორტი (წარმოადგინოს პირადად), 3. ცნობა სამხედრო სამსახურთან დამოკიდებულების შესახებ, 4. ჯანმრთელობის მოწმობა, 5. სმი ფოტოგრაფიული სურათი, გადაღებული უქუდოდ, ხელისმოწერით და დამოწმებული სახელმწიფო დაწესებულების მიერ, 6. ავტობიოგრაფია, შემოწმებული სახელმწიფო დაწესებულების მიერ.

შენიშვნა: ა) ავტობიოგრაფიაში უნდა იყოს შემდეგი ცნობები: 1) დაბადების თარიღი (წელი, თვე, რიცხვი) და ადგილი, 2) ეროვნება, 3) ქვეშევრდომობა, 4) პარტიული მდგომარეობა, 5) განათლება, 6) პროფესია და სპეციალობა, 7) საწარმოო სტაჟი, 8) ოჯახური მდგომარეობა, 9) მისამართი (აღნიშნავს რაიონის, სოფლის, ქალაქის და ქუჩის და სხვ.)

ბ) პირველ კურსზე გადმოსვლა სხვა უმაღლესი სასწავლებლიდან არ შეიძლება.

5. განცხადებაში უსათუოდ უნდა იყოს აღნიშნული ფაკულტეტი, რომელზედაც სურს ჩარიცხვა შემსვლელს.

შენიშვნა: ტექნიკუმდამთავრებულნი დაიშვებიან გამოცდებზე კანონით გათვალისწინებული საწარმოო სტაჟის გავლის შემდეგ. აღნიშნული სტაჟი არ მოითხოვებათ 5%-ში მოხვედრილებს.

6. უგამოცდოდ მიიღებიან საშუალო სკოლის კურსდამთავრებულნი—ფოიადოსნები და აგრეთვე ფოიადოსნები ექსტერნატის წესით საშუალო სკოლადამთავრებულნი.

7. იქ სტუდენტებმა, რომლებიც გასულ წელს სწავლობდნენ ინსტიტუტში და სხვადასხვა მიზეზების გამო აღებული აქვთ აკადემიური შვებულება, განცხადება აღდგენის შესახებ უნდა შემოიტანონ არა უგვიანეს 1 აგვისტისა.

8. ინსტიტუტში ჩარიცხულნი დაკმაყოფილებული იქნებიან სტიპენდიით და საერთო საცხოვრებლით საერთო წესით.

9. განცხადებების მიღება იწარმოებს 20 ივნისიდან 1 აგვისტომდე.

10. მისაღები გამოცდები იწარმოებს 1 აგვისტოდან 20 აგვისტომდე. ჩარიცხვა 20 აგვისტოდან 25 აგვისტომდე.

11. მეცადინეობა ორივე ფაკულტეტზე დაიწყება 1 სექტემბერს (თუ ჩარიცხული ინსტიტუტში არ გაეცოცხადდა 1 სექტემბერს, ის მექანიკურად გაირიცხება ინსტიტუტიდან

12. განცხადებები შეძლებისა უნდა იქნას ინსტიტუტის დირექტორის სახელზე შემდეგი მისამართით: თბილისი, ვაკე. მარის ქ