პროლეტარიელნო ყველა ქვეყნისა, შეერთდით!

კომუნისტი

საქ. კ. პ. (ბ) ცენტრალური კომიტეტის, თბილისის კ-ის და ცაკის ორგანო

№ 141 (5242) | ორშაბათი, 20 ივნისი 1938 წ. | ფასი 10 კაპ.

ეროვნული ბიბლიოთეკა

ᲓᲦᲔᲡ ᲒᲐᲖᲔᲗᲨᲘᲐ:

დავეუფლოთ ხელმძღვანელობის ბოლშევიკურ სტილს („პრავდის“ შოლინავი).
უკრაინის კომპარტიის XIV ყრილობა—საკ. კ. პ. (ბ) ცენტრალურ კომიტეტს — ამხანაგ **სტალინს**
საქართველოს კ. პ. (ბ) XI ყრილობა (1-ლი გვ.)
ქამათი ამხანაგ **ლ. პ. ბერიას** მოგზსენების გარშემო (მე-2 გვ.)
ლენინის მუზეუმში (1-ლი გვ.)
1938 წლისათვის მეცხოველეობის განვითარების სახელმწიფო გეგმის შესახებ (მე-3 გვ.).
კლარა ცეტკინი (გარდაცვალების 5 წლისთავის გამო) (მე-3 გვ.)
ოთარ მგაძე — გმირული და საამაყო ისტორიის დოკუმენტები (მე-3 გვ.)

უცხოეთში:

ჩინეთის ჯარი წინ მიიწევს (მე-4 გვ.)
რესაუბლიკელებმა აიღეს ვილიარალი (მე-4 გვ.)
ფრანკოს „მთავრობა“ სავსებით დაქვემდებარებულია ფაშისტურ გერმანიისადმი (მე-4 გვ.)

დავეუფლოთ ხელმძღვანელობის ბოლშევიკურ სტილს

ხელმძღვანელ პარტიულ ორგანოთა საანგარიშო – საარჩევნო კამპანია დასასრულს უახლოვდება. მან უჩვეულო სიძლიერით დაგვანახა იმ უდიდესი გამწმენდი მუშაობის მთელი მნიშვნელობა, რომელიც ჩაატარა პარტიამ საკ. კ. პ. (ბ) ცენტრალური კომიტეტის 1937 წლის თებერვალ-მარტის პლენუმის შემდეგ განვლილ პერიოდში. განადგურებულია და გაკამტვერებულია ძირითადი ჯაშუშური ბუდეები, რომლებსაც უცხოეთის ოხვრეულები ნერგავდნენ ჩვენს ორგანიზაციებში. განმანადგურებელი ლახვარი ჩაეცათ ყველა ჯურის ორგულებსა და გამცემლებს. ყველა მშრომელის სრული და ერთსულოვანი მხარდაჭერით პარტია თავისუფლდება ხალხისადმი მტრული, უცხო და საეჭვო ადამიანებისაგან.

უკანასკნელი დროის ყველაზე შესანიშნავ შედეგს. ჩვენი დღეების განმასხვავებელ თვისებას წარმოადგენს ჯანლონითა და ენერგიით აღსავსე, ლენინ-სტალინის დიადი საქმის ბოლომდე ერთგულ ახალ, ახალგაზრდა მუშაკთა გაბედულად ფართოდ დაწინაურება ხელმძღვანელ სამუშაოზე. ჩვენ უფლება გვაქვს ვიამაყოთ ამ კადრებით. ვინიდან ისინი ცოცხლად მოწმობენ იმას, რომ ჩვენს ხალხში უამრავი, როდენობით მოიპოვებიან ტალანტები. ნიჭიერი ადამიანები. პარტიული, საბჭოთა და სამეურნეო მუშაობის ყველა დარგში ხელმძღვანელ სამუშაოზე მოვიდნენ ათასობით და ათიათასობით ნიჭიერი, ტალანტიანი ადამიანები.

მაგრამ მუშაკთა დაწინაურება თავისთავად ეს მხოლოდ ნახევარია საქმისა. საჭიროა დროულად აღვნიშნოთ ახალი კადრები და ვაწყალოთ, მათ ბოლშევიკური ხელმძღვანელობის ოსტატობა. არის ზეშის მრავალი მაგალითი, როდესაც ახალგაზრდა და სავსებით ნიჭიერი მუშაკები ფუშავდნენ მათთვის დავალებულ საქმეს მხოლოდ იმიტომ, რომ დატოვებული იყვნენ დახმარებისა და ყურადღების გარეშე, ვერ შესძლეს იმის გამორკვევა, თუ რა იყო მთავარი მათს მუშაობაში. ცოტა როდია სხვაგვარი შემთხვევებიც, როდესაც ღებულობენ თითქოს სრულიად სწორ გადაწყვეტილებებს, ხელმძღვანელის მიერ აღებული ხაზი არ იწვევს ეჭვებს და ერთბამად. სრულიად მოულოდნელად, თავს იჩენს სხვადასხვა გარღვევა, ან აღმოჩნდება, რომ მუშაობა ფუჭად მიმდინარეობს. ამის თავიდან აცილება შეიძლება მხოლოდ იმ პირობით, თუ ყველა ჩვენი მუშაკი, რომელ უბანზედაც არ უნდა იმყოფებოდნენ ისინი, დაეუფლებიან ხელმძღვანელობის ბოლშევიკურ სტილს.

„რას ნიშნავს სწორი ხელმძღვანელობა?—ამბობს ამხანაგი სტალინი.—ეს სრულიადაც არ ნიშნავს კანცელარიაში ჯდომას და დირექტივების წერას.

სწორად ხელმძღვანელობა — ეს ნიშნავს:

ჯერ-ერთი, გამოვნახოთ საკითხის სწორი გადაწყვეტა, ხოლო სწორი გადაწყვეტის გამონახვა შეუძლებელია მასების გამოცდილების გაუთვალისწინებელად, რომლებიც თავიანთ საკუთარ ზურგზე განიცდიან ჩვენი ხელმძღვანელობის შედეგებს.

მეორე, მოვაწყოთ სწორი გადაწყვეტილების შესრულება, რისი გაკეთებაც, ამავე დროს, შეუძლებელია მასების მხრივ პირდაპირი დახმარების გარეშე.

მესამე, მოვაწყოთ ამ გადაწყვეტილების შესრულების შემოწმება, რისი გაკეთებაც ისევ შეუძლებელია მასების პირდაპირი დახმარების გარეშე“.

ამხანაგი სტალინი მოითხოვს შეისწავლოთ მასების გამოცდილება და მუდამ მივიღოთ იგი ამ უმდიდრესი, დაუშრეტელი წყაროდან. ჩვენი ხელმძღვანელების ძალა იმაში მდგომარეობს, რომ ისინი განუყრელად არიან დაკავშირებული მშრომელებთან, მუდამ ტრიალებენ მათ შორის, ერთმანეთს უზიარებენ გამოცდილებას, სწავლობენ მასებისაგან და ასწავლიან მასებს.

ჩვენი ყოველი ხელმძღვანელის მუშაობაში გადამწყვეტი მნიშვნელობა აქვს **შესრულების შემოწმებას.** პარტიის ჯერ კიდევ XI ყრილობაზე, 1922 წელს, ლენინი მოითხოვდა **„სიმძიმის ცენტრი გადავიტანოთ ადამიანთა შერჩევაზე, ფაქტიური შესრულების შემოწმებაზე“.** ეს ორი საკითხი ერთმანეთისაგან განუყრელია. მხოლოდ შესრულების სისტემატური და ღრმა შემოწმების მოწყობით შეიძლება დისციპლინირებული გავხადოთ კადრები, ვაიძულოთ ისინი მთელის მომთხოვნელობითა და სიმკაცრით მოეკიდონ მუშაობას. შესრულების შემოწმება—ეს ხელმძღვანელობის ბოლშევიკური, ლენინურ-სტალინური სტილის განუყრელი თვისებაა. იგი საშუალებას გვაძლევს თავიდან ავიცილოთ შეცდომები, გამოვავლინოთ ნაკლოვანებანი, გამოვამჟღავნოთ ბიუროკრატები, უქნარები და მავნებლები. **„შესრულების კარგად დაყენებული შემოწმება—ეს ის პროექტორია, რომელიც გვეხმარება გავაშუქოთ აპარატის მუშაობის მდგომარეობა ყოველ დროს და მზის სინათლეზე გამოვიყვანოთ ბიუროკრატები და კანცელარისტები“ (სტალინი).**

უნდა შევთვისოთ, რომ **გამოტანილი გადაწყვეტილება, რარიგ ჩინებულადაც არ უნდა გამოიყურებოდეს იგი ქაღალდზე,—ეს მხოლოდ საქმის დასაწყისია.** მთავარი კი იმაში მდგომარეობს, რომ ბოლომდე შევასრულოთ მიღებული სწორი გადაწყვეტილება. ამისათვის საჭიროა შესრულების სისტემატური და არაეპიზოდური შემოწმება, რაც ძალიან გვაცილებს სხვადასხვა გარღვევებსა და შეცდომებს.

ამხანაგი სტალინი ჩვენ გვასწავლის შევამოწმოთ დავალებათა შესრულება არა მარტო კანცელარიებში და არა მარტო ფორმალური ანგარიშების მიხედვით. „არამედ უწინარეს ყოვლისა შევამოწმოთ ისინი მუშაობის ადგილზე შესრულების ფაქტიური შედეგების მიხედვით“. ეს საშუალებას მოგვცემს უკეთ გავიცნოთ მუშაკები. გამოვარკვიოთ აპარატის მუშაობის სიზუსტე. თვით დავალებათა ღირსება და ნაკლოვანებანი.

შესრულების შემოწმება უნდა გახდეს კანონი თვითეული ჩვენი მუშაკისათვის. მუშაობაში ეგრეთწოდებული თვითდინება წარმოადგენს, როგორც წესი, შესრულების შემოწმების უქონლობის შედეგს. უთაჟურობის, უდისციპლინობის ყითაობებას შეუძლია დაღუპოს ძალიან კარგი ხელმძღვანელები. მუშაკთა უკონტროლობის პირობებში ისინი ხშირად იფლობიან წვრილმან მიმდინარე საქმეებში და ივიწყებენ ძირითადს, მთავარს. სულ სხვა საქმეა, როდესაც თვითეული გადაწყვეტილება მიჰყავთ ბოლომდე, როდესაც კვლავ და კვლავ უბრუნდებიან მას და ცდილობენ სრული წარმატების მიღწევას. ეს დისციპლინირებულს ხდის. ზრდის. აღფრთოვანებს ადამიანებს, ჰქმნის ხელმძღვანელობის სოციალისტურ კულტურას.

წარმოების მართვის ასეთი ბოლშევიკური კულტურის მაგალითს იძლევიან ჩვენი საარკინიგზო ტრანსპორტი. მძიმე მრეწველობა, რომელსაც ლ. მ. კაგანოვიჩი ხელმძღვანელობს. ამას მოწმობს თუნდაც დონბასის ქვანახშირის მრეწველობის აქტივის ამას წინათ ჩატარებული თათბირი, რომელმაც შეამოწმა სრულიად-დონეცის მაღაროელთა ოქტომბრის შეკრებაზე მიღებულ ვალდებულებათა შესრულება. სახალხო კომისარიატის ხელმძღვანელები ინჟინრებთან, უბნების უფროსებთან, ათისთავებთან და დისპეტჩერებთან ერთად გულმოდგინედ ებრძოწმებდნენ თვითეული დავალების შესრულებას, ეძებდნენ მიზეზებს, რომლებიც ხელს უშლიდნენ ძათს შესრულებას, ღებულობდნენ ოპერატიულ გადაწყვეტილებებს იმისათვის, რათა დონბასს დაეწყო მუშაობა როგორც წესი და რიგია.

შესრულების შემოწმება გარდაუვალი კანონი უნდა გახდეს პარტიულ მუშაობაშიც. პარტიული აპარატი ვალდებულია მოგვცეს ასეთი მუშაობის ნიმუშები. საანგარიშო-საარჩევნო პარტკრებებსა და პარტიულ კონფერენციებზე კომუნისტებმა დიდძალი წინადადება შეიტანეს შემდგომი მუშაობის შესახებ, თვითეულმა კრებამ თუ კონფერენციამ გამოიტანა თავისი გადაწყვეტილებანი. **დაუყოვნებლივ უნდა მოვაწყოთ ამ გადაწყვეტილებათა შესრულების სისტემატური შემოწმება.** პირველადი პარტორგანიზაციის ანგარიში რაიკომის ბიუროზე. საანგარიშო მოხსენებანი რაიკომის, საქალაქო კომიტეტის ან საოლქო კომიტეტის ამა თუ იმ გადაწყვეტილების შესრულების შესახებ, პარტიული აქტივის მოწვევა, — ყოველივე ეს უნდა ემსახურებოდეს პარტიული მასების აღზრდის მიზნებს, პარტიულ-პოლიტიკური მუშაობის შემდგომ აღმავლობას. დროა ბოლო მოვუღოთ მუშაობის უვარგის მეთოდებს, როგორც, მაგალითად, პარტიის ორიოლის საქალაქო კომიტეტში, სადაც მოსმენილ საკითხებზე მიღებულ გადაწყვეტილებებს სწერდნენ საქალაქო კომიტეტის ბიუროს სხდომიდან 25-20 დღის შემდეგ და მათ შემდეგ არ ამოწმებდნენ. პარტიული დირექტივების ზუსტად და სწრაფად გატარება, შესრულების უსასტიკესი შემოწმება — აი რა უნდა გახდეს თვითეული პარტმუშაკის განუყრელ თვისებად.

ყოველ მიზეზს გარეშე უნდა მივაღწიოთ იმას, რომ ყველა ჩვენი მუშაკი, ყველა ჩვენი ხელმძღვანელი განირჩოდეს სიზუსტითა და წესიერებით, რომ მათ ჰქონდეთ უნარი გამოარკვიონ მთავარი, ჰქონდეთ უნარი მოიშორონ ყოველივე ზედმეტი, არასაჭირო. ჩვენს მუშაკებს უნდა ახასიათებდეს დაკვირვებულობა, დიდი ყურადღება საქმის ყველა დეტალებისადმი, უდიდესი კეთილსინდისიერება და ბოლშევიკური ოპერატიულობა.

შესრულების შემოწმების სანიმუშო ორგანიზაცია — უაღრესად დიდი **პოლიტიკური** მნიშვნელობის საქმეა. ბევრ ადგილას შესრულების შემოწმების უქონლობით ფართოდ სარგებლობდნენ ხალხის საზიზღარი მტრები, რომლებიც დიდხანს დაუსჯელად სჩადიოდნენ თავის საზიზღარ დანაშაულობებს. და იმისათვის, რათა რაც შეიძლება სწრაფად მოვახდინოთ მავნებლობის შედეგების ლიკვიდაცია, გამოვამჟღავნოთ და მოვსპოთ მტრის ყველა ნაბოლარები, რათა რაც შეიძლება სწრაფად მოვუღოთ ბოლო პოლიტიკურ უდარდელობას, ჩვენ მოვალენი ვართ ისე მოვაწყოთ ჩვენი მუშაობა, რომ ყოველ დროს და დეტალურად ვიცოდეთ თუ როგორ სრულდება პარტიისა და მთავრობის დირექტივები, ვიცოდეთ თუ რა უშლის ხელს საქმის სრულ წარმატებას.

„პრავდის“ მოწინავე, 19/VI.

უკრაინის კომპარტიის XIV ყრილობა— საკ. კ. პ. (ბ) ცენტრალურ კომიტეტს— ამხანაგ ი. ბ. სტალინს

ჩვენო ძვირფასო ბელადო და მასწავლებელო!

უკრაინის კ. პ. (ბ) XIV ყრილობა ბოლშევიკებისა და საბჭოთა ფორპოსტული უკრაინის ყველა მშრომელის სახელით გიგზავნით თქვენ, ძვირფასო იოსებ ბესარიონის-ძეს, მხურვალე ბოლშევიკურ გულითად სალამს და გიცხადებთ თქვენ ჩვენს სიყვარულსა და ერთგულებას.

ბოლშევიკური პარტიის ნაკადი ხელმძღვანელობით, თქვენი, **ამხანაგო** სტალინ, საბრძოლო წინამძღოლობით, დიდი რუსი ხალხის დახმარებით, უკრაინის მშრომელებმაც ისევე, როგორც თავლუწვდენელი საბჭოთა კავშირის ხალხებმა, დაიცვეს თავისი თავისუფლება და დამოუკიდებლობა. მოიპოვეს ახალი, თავისუფალი, ბედნიერებითა და ხალისიანი შრომით საცხოვრება. ბოლშევიკური პარტიის ხელმძღვანელობით საბჭოთა ხალხმა ააშენა ძლავრი, მრავალერიანი სოციალისტური სახელმწიფო, ხალხთა უმაგალითო მეგობრობის სახელმწიფო, ახალი სოციალისტური საზოგადოება, რომლის ისტორიული გამარჯვებანი სამუდამოდ აღბეჭდილია დიადი სტალინური კონსტიტუციის ფურცლებზე.

წლითიწლობით უფრო ბრწყინვალედ კაშკაშებს საბჭოთა რესპუბლიკების თანავარსკვლავედი. და, როგორც არ უნდა შმაგდებოდნენ მთელი კაცობრიობის მტრები—ფაშიზმი და მისი ტროცკისტულ-ბუხარინული და ბურჟუაზიულ-ნაციონალისტური ფარეშები, რა სისაძაგლესა და ბოროტებასაც არ უნდა მიმართონ სოციალიზმის მტრებმა, — ვერავინ და ვერასოდეს ვერ ჩააქრობს ამ ძლავრი სტალინური თანავარსკვლავედის სინათლეს, რომელიც ძლევამოსილად კაშკაშებს მთელს მსოფლიოზე.

უკრაინის ბოლშევიკებს ისევე, როგორც უკრაინის მთელ ხალხს, ნათლად აქვთ, ამხანაგო სტალინ, წარმოდგენილი და ყველა დასკვნებს აკეთებენ იმ ფაქტიდან, რომ უკრაინა არის სოციალიზმის ქვეყნის ფორპოსტი დასავლეთის საზღვრებზე. თავის წიაღებითა და ნოყიერი მიწებით ზღაპრულად მდიდარი საბჭოთა უკრაინა, რომელიც წლითიწლობით სულ უფროდაუფრო ადის სამეურნეო და კულტურული აყვავების მწვერვალებზე, შურისა და შიშის გრძნობას იწვევს პოლონელ-გერმანელ ფაშისტებს შორის.

უკრაინის ბოლშევიკებს, ისევე როგორც უკრაინის მთელ ხალხს, მუდამ ახსოვთ თქვენი, ამხანაგო სტალინ, ბრძნული მითითება იმის შესახებ, რომ მუდამ, ყოველ წუთს უნდა ვიყოთ მობილიზაციური მზადყოფნის მდგომარეობაში, ვიყოთ ფხიზლად, ვიყოთ მზად, რომ სათითაოდ გავანადგუროთ პოლონელ-გერმანელი და სხვა ფაშისტური აგრესორები საბჭოთა ქვეყანაზე მათი თავდასხმის შემთხვევაში, რომ შეუბრალებლად ვამხილოთ და აღმოვფხვრათ ფაშიზმის აგენტურა — ტროცკისტულ-ბუხარინული და ბურჟუაზიულ-ნაციონალისტური ბანდა.

საკ. კ. პ. (ბ) ც. კ-ის თებერვალ-მარტისა და იანვრის პლენუმების ვადაწყვეტილებებით, საკ. კ. პ. (ბ) ც. კ-ის 1937 წლის 13 იანვრის გადაწყვეტილებით და თქვენი, ამხანაგო სტალინ, ბრძნული და ნათელი მითითებებით შეიარაღებულმა უკრაინის ბოლშევიკებმა დიდი მუშაობა ჩაატარეს ტროცკისტ-ბუხარინელი და ბურჟუაზიულ-ნაციონალისტური გამცემლების, დივერსანტების, ფაშისტური დაზვერვის აგენტების კრაზანის ბუდეების მხილებისა და განადგურების საქმეში. საკ. კ. პ. (ბ) ც. კ-ის და თქვენმა, ამხანაგო სტალინ, მითითებებმა დახმარება ვაუწია უკრაინის ბოლშევიკებს მტრული მავნებლობის შედეგების ლიკვიდაციაში პარტიულ-პოლიტიკურ მუშაობასა და სამეურნეო მშენებლობაში და უკრაინის პარტიული ორგანიზაციების მიერ დაშვებული უხეში შეცდომების ლიკვიდირების საქმეში. საკ. კ. პ. (ბ) ლენინურ-სტალინური ც. კ-ის დაუღალავი მზრუნველობა და პირადად თქვენი მზრუნველობა, ამხანაგო სტალინ, უკრაინის კ. პ. (ბ) განმტკიცების შესახებ გამოიხატა აგრეთვე უკრაინაში მტკიცე ბოლშევიკის, პარტიისა და ხალხის მტრებთან ბრძოლაში ვამოცდილი და შეუდრეკელი, ამხანაგ სტალინის ერთგული მოწაფის — ამხ. ნ. ს. ხრუშჩოვის გამოგზავნაშიაც უკრაინის კ. პ. (ბ) ცენტრალური კომიტეტის ხელმძღვანელად.

ჩაატარეს რა საკ. კ. პ. (ბ) ცენტრალური კომიტეტისა და უკრაინის კ. პ. (ბ) ცენტრალური კომიტეტის ხელმძღვანელობით პირველადი, რაიონული და საოლქო პარტორგანიზაციების ხელმძღვანელი პარტიული ორგანოების არჩევნები, უკრაინის ბოლშევიკები მოვიდნენ თავის XIV ყრილობაზე კიდევ უფრო შემჭიდროვებულნი საკ. კ. პ. (ბ) ლენინურ-სტალინური ცენტრალური კომიტეტისა და ამხანაგ სტალინის გარშემო. უკრაინის ბოლშევიკებმა კიდევ უფრო გაამახვილეს რევოლუციური სიფხიზლე და შეურიგებლობა მტრებისადმი, კიდევ უფრო გამოიბრძმედნენ, განამტკიცეს რკინის დისციპლინა და ორგანიზებულობა თავის რიგებში.

უკრაინის კ. პ. (ბ) XIV ყრილობა სიტყვას გაძლევთ თქვენ, ამხანაგო სტალინ, რომ არ დავმშვიდდებით რა არცერთი წუთით, არ დავზოგავთ რა ჩვენს ძალებს და, თუ საჭირო იქნება, არც ჩვენს სიცოცხლეს, უკრაინის ბოლშევიკები ვიმუშავებთ ისე, როგორც გვასწავლიდა ამხანაგი ლენინი, როგორც გვასწავლით თქვენ, ამხანაგო სტალინ, რათა კიდევ უფრო გაიფურჩქნოს და კიდევ უფრო მიუვალი გახდეს მტრებისთვის შესანიშნავი საბჭოთა უკრაინა — საბჭოთა კავშირის განუყოფელი ნაწილი, რათა უკრაინის სსრ უმაღლესი საბჭოს მომავალი არჩევნები აღვნიშნოთ კომუნისტებისა და უპარტიოთა სტალინური ბლოკის ახალი ბრწყინვალე გამარჯვებით, რათა კიდევ უფრო ნათელი და სასიხარულო იქნეს მშრომელთა ცხოვრება, რათა კიდევ უფრო ორგანიზებული, დისციპლინებული და მძლავრი იქნეს ბოლშევიკური რიგები, რათა ტროცკისტულ-ბუხარინულ და ბურჟუაზულ-ნაციონალისტურ ფაშისტურ უწმინდურების ჰაჰანებაც კი არ იყოს წმინდათა-წმინდა საბჭოთა მიწა-წყალზე, რათა ყოველი აგრესორი, როშელიც ხელჰყოფს საბჭოთა საზღვრებს — იქნებიან ეს პოლონელი თუ გერმანელი ფაშისტები ან ორივენი ერთად, — მოსპობილ იქნას და თავის სამარცხვინო დასასრული ჰპოვოს თავისივე ტერიტორიაზე. უკრაინის კ. პ. (ბ) XIV ყრილობა სიტყვას აძლევს საკ. კ. პ. (ბ) ც. კ-ს და თქვენ, ამხანაგო სტალინ, რომ უკრაინის ბოლშევიკები კიდევ უფრო მაღლა ასწევენ რევოლუციურ სიფხიზლეს და ბოლოს მოუღებენ იდიოტურ აეადმყოფობას—პოლიტიკურ უდარდელობას, ახალ სამაღლეზე აიყვანენ პარტიულ-პოლიტიკურ მუშაობას, პარტორგანიზაციების იდეურ-პოლიტიკურ დონეს, დაუღალავად, სტალინურად აღზრდიან და დაწინაურებენ სახელმძღვანელო სამუშაოზე პარტიული და არაპარტიული ბოლშევიკების სულ ახალ და ახალ კადრებს, სოციალისტური სამშობლოს მგზნებარე პატრიოტებს, რომლებიც უსაზღვროდ და ბოლომდე ერთგულნი არიან სამშობლოსი, ლენინ-სტალინის დიადი პარტიისა.

ჩვენ სიტყვას გაძლევთ, რომ უკრაინის კ. პ. (ბ) ცენტრალური კომიტეტი იყო, არის და იქნება საკ. კ. პ. (ბ) ლენინურ-სტალინური ც. კ-ის შეურყეველი ბურჯი.

გაუმარჯოს მძლავრ უძლეველ სრულიად-საკავშირო კომუნისტურ პარტიას (ბოლშევიკებისას)!

გაუმარჯოს საკ. კ. პ. (ბ) ლენინურ-სტალინურ ცენტრალურ კომიტეტს!

გაუმარჯოს ჩვენს ბრძენ ბელადს, მამასა და მასწავლებელს, მშობლიურსა და საყვარელ სტალინს!

უკრაინის კომუნისტური პარტიის (ბოლშევიკების) XIV ყრილობა

ი. ბ. სტალინის ქანდაკება მარქს-ენგელს-ლენინ-სტალინის ინსტიტუტის თბილისის ფილიალში.
ქანდაკება მოქანდ. სილ. კაკაბაძისა. რეპროდუქცია რ. აკოფოვისა

უკრაინის კ. პ. (ბ) XIV ყრილობამ მუშაობა დაამთავრა

კიევი, 18 ივნისი (საკდესი). დღეს მუშაობა დაამთავრა უკრაინის კომუნისტური პარტიის (ბოლშევიკების) XIV ყრილობამ. ყრილობამ აირჩია უკრაინის კ. პ. (ბ) ცენტრალური კომიტეტი 60 წევრისა და 27 კანდიდატის რაოდენობით და სარევიზიო კომისია 13 კაცის რაოდენობით.

მჭუხარე ტაშით შეხვდა ყრილობა უკრაინის კ. პ. (ბ) ცენტრალური კომიტეტის წევრად ერთგული სტალინელის, უკრაინის ბოლშევიკების ხელმძღვანელის ამხანაგ **ნ. ს. ხრუშჩევის** არჩევას. უკრაინის კ. პ. (ბ) ცენტრალური კომიტეტის შემადგენლობაში არჩეული არიან აგრეთვე ამხანაგები — **ბურმისტენკო, ტიმოშენკო, შჩერბაკოვი, დიუკანოვი, კრივონოსი, ჯაშანგელინა** და სხვ.

დღეს შესდგა უკრაინის კომუნისტური პარტიის (ბოლშევიკების) ცენტრალური კომიტეტის პირველი პლენუმი, არჩეული უკრაინის კ. პ. (ბ) XIV ყრილობის მიერ.

უკრაინის კ. პ. (ბ) ცენტრალური კომიტეტის პირველ მდივნად ერთხმად არჩეულია ამხ. ნ. ს. **ხრუშჩევი,** უკრაინის კ. პ. (ბ) ცენტრალური კომიტეტის მეორე მდივნად ერთხმად არჩეულია ამხ. მ. ა. **ბურმისტენკო.**

ᲚᲔᲜᲘᲜᲘᲡ ᲛᲣᲖᲔᲣᲛᲨᲘ

ლენინის ცენტრალური მუზეუმის თბილისის ფილიალის მუშაკები მოუთმენლად მოელოდნენ პირველ სტუმრებს, საქართველოს კ. პ. (ბ) XI ყრილობის დელეგატებს.

18 ივნისს დილის 10 საათისათვის ყველაფერი მზად იყო. მუზეუმმა კარი გაუღო საქართველოს კომპარტიის ერთგულ შვილებს, პარტიული ყრილობის დელეგატებს, რომლებიც საქართველოს ბოლშევიკებმა ნაცად ხელმძღვანელის ამხანაგ ლ. ბერიას ხელმძღვანელობის შედეგად გამარჯვებებით შეხვდნენ ლენინიზმის კერის გახსნას საქართველოში.

დელეგატების პირველ ჯგუფში შედიოდნენ საკ. კ. პ. (ბ) თბილისის ორგანიზაციის 26 კომისრის სახელობის რაიკომის პირველი მდივანი ს. მილშტეინი, სამხრეთ-ოსეთის ცაკის თავმჯდომარე ვ. ხუბაევი, ორდენოსანი კოლმეურნე მართა პლიევა და სხვები.

19 ივნისს დღის 2 საათზე ლენინის მუზეუმს ეწვია საქართველოს კ. პ. (ბ) XI ყრილობის 200-მდე დელეგატი.

დელეგატებს თან ახლდნენ მუზეუმის მუშაკები, რომლებიც დიდ ხანს ჩერდებოდნენ ექსპონატებთან და აძლევდნენ მათ ახსნა-განმარტებას.

აუწერელი იყო ლენინის მუზეუმის პირველი სტუმრების აღტაცება, როცა ისინი შეჩერდნენ სიამაყის მომგვრელ ექსპონატებთან, ფერგადასულ ისტორიულ დოკუმენტებთან... შთაგონებით აღსავსე სურათებში, ბოლშევიკური პრესის მგზნებარე ფურცლებზე კომუნიზმის ნათელი აზრები იკითხებოდა.

მუზეუმის დათვალიერება დაიწყო იმ განყოფილებიდან, რომელშიც ნაჩვენებია ვ. ი. ლენინის ბავშვობის წლები.

დიდხანს ათვალიერებდნენ დელეგატები საღებავებით ნახატ სურათს: პატარა სტალინი წიგნს რომ უკითხავს მეგობრებს. იმათ გულისყურს სადა და ნახევრად ბნელი სახლი იპყრობდა. აქ იყო, რომ დაიბადა დიდი ბელადი, იოსებ სტალინი...

ბედნიერებით აღსავსე ხალხი ღიმილით იხსენებდა იმ საშინელ დროს, როცა გზას იკაფავდა ბოლშევიკური პარტიის დამაარსებელი ლენინი, იმ დროს, როცა იწრთობოდა სოციალიზმის გამარჯვებათა ოსტატ ჩვენს ქვეყანაში, დიდი სტალინი.

დელეგატები დარბაზიდან დარბაზში გადადიან, ეცნობიან ჩვენი პარტიის გმირულ და საამაყო ისტორიას, რომელიც იწყება ლენინიდან და რომელსაც განაგრძობს სტალინი.

— ძნელია გადმოგცეთ აღტაცება, რომელიც მომგვარა მუზეუმის დათვალიერებამ, — აცხადებს ყრილობის დელეგატი სამტრედიიდან ამხ. ბ. გ. კვანტალიანი.

— ლენინის მუზეუმი მარქსისტული თეორიის ლაბორატორიაა. სადაც პარტიული, კომკავშირული აქტივი და უპარტიო მასა დაეწაფება ლენინის მოძღვრებას.—გვიცხადებს სახელმწიფო უშიშროების უფროსი ლეიტენანტი ამხანაგ ი. შელაძე.

— ლენინის მუზეუმი ბოლშევიკური ისტორიის ორიგინალებში მოცემული კრებულია, — დაურთო საქართველოს სსრ უმაღლეს საბჭოს დეპუტატმა, შავი ზღვის ფლოტის ინჟინერმა ამხ. ი. ჟოვომა.

ოთხ საათს გაგრძელდა ლენინის მუზეუმის დათვალიერება პირველი სტუმრების მიერ. ყრილობის დელეგატები, აღვსილნი ნათელი შთაბეჭდილებებით, აღგზნებულნი ლენინ-სტალინის დიადი მეგობრობით, ეთხოვებოდნენ მუზეუმის მუშაკებს. ბევრმა მოზღვავებული გრძნობა წინადადებათა წიგნში შეიტანა, მუზეუმს სანაქებო მისიის შესრულება უსურვა.

საქართველოს კომუნისტური პარტიის (ბოლშევიკების) XI ყრილობა

19 ივნისის დილის სხდომის დღიური

19 ივნისს, დილის სხდომაზე საქართველოს კომუნისტური პარტიის (ბოლშევიკების) XI ყრილობამ ერთხმად მიიღო ყრილობის კომისიის მიერ შემუშავებული რეზოლუცია.

რეზოლუციის წაკითხვისას ამხანაგ **სტალინის** სახელის ხსენებაზე ყრილობის დელეგატებმა მჭუხარე ოვაცია გამართეს დიდი ბელადის პატივსაცემად.

ყრილობის დამთვალელი კომისიის თავმჯდომარე ამხ. ს. მილშტეინი აქვეყნებს საკ. კ. პ. (ბ) ცენტრალური კომიტეტის ინსტრუქციას არჩევნების შესახებ; ამის შემდეგ იწყება ფარული კენჭისყრა.

ᲧᲠᲘᲚᲝᲑᲘᲡ ᲓᲐᲮᲣᲠᲕᲐ

19 ივნისს, საღამოს 8 საათზე. სახელმწიფო ოპერის შენობაში შესდგა ყრილობის უკანასკნელი სხდომა, რომელზედაც მოსმენილ იქნა დამთვალელი კომისიის თავმჯდომარის ამხ. **ს. მილშტეინის** ცნობა ფარული კენჭისყრის შედეგების შესახებ.

საქართველოს კ. პ. (ბ) ცენტრალური კომიტეტის პირველ წევრად ერთხმად არჩეულ იქნა ის, ვინც 40 წლის წინათ საფუძვლებს უყრიდა ბოლშევიკურ ორგანიზაციებს საქართველოსა და ამიერკავკასიაში, ვინც საბჭოთა კავშირის ხალხები თავისი ბრძნული ხელმძღვანელობით მიიყვანა სასიხარულო და ბედნიერ ცხოვრებამდე — დიდი **სტალინი.**

ყრილობის დელეგატები, ფეხზე ამდგარნი, ხანგრძლივი, მჭუხარე ტაშით, რომელიც ოვაციაში გადავიდა, შეეგებნენ ცნობას საქართველოს კ. პ. (ბ) ცენტრალური კომიტეტის შემადგენლობაში ხალხთა ბელადის ამხანაგ სტალინის ერთხმად არჩევის შესახებ. დარბაზში კიდით-კიდემდე გაისმის მისასალმებელი შეძახილები: „გაუმარჯოს დიდ სტალინს!“, „ურა!“, „ვაშა!“ „გაუმარჯოს ჩვენს ბრძენ მასწავლებელსა და მეგობარს!“

ოვაცია კვლავ და კვლავ იფეთქებს. რამდენიმე წუთის განმავლობაში გრძელდება მხურვალე ტაში.

საქართველოს კ. პ. (ბ) ცენტრალური კომიტეტის შემადგენლობაში სულ არჩეულია 61 წევრი და 17 კანდიდატი; სარევიზიო კომისიაში არჩეულია 9 წევრი.

ამით თავმჯდომარე ამხ. **ლ. პ. ბერია** საქართველოს კომუნისტური პარტიის (ბოლშევიკების) XI ყრილობას დახურულად აცხადებს.

საქართველოს კ. პ. (ბ) ახლად არჩეული ცენტრალური კომიტეტის პირველი პლენუმი შესდგება დღეს 20 ივნისს, დღის 1 საათზე. (საქდესი).

მ. გორკის სახელობის მსოფლიო ლიტერატურის ინსტიტუტში

დაახლოებით ექვსი წლის წინათ ა. მ. გორკის 40 წლის საალიტერატურო მოღვაწეობის აღსანიშნავად თავრობის გადაწყვეტილებით მოსკოვში დაარსებულ იქნა ა. მ. გორკის სახელობის ლიტერატურის ინსტიტუტი.

გაშალა რა მუშაობა ფაქტიურად 1935 წლიდან, ინსტიტუტი გადაიქცა დიდ სამეცნიერო-საკვლევო ცენტრად, რომელშიც სწარმოებს მსოფლიო ლიტერატურისა და პირველ რიგში რუსული ლიტერატურის შესწავლა. განსაკუთრებულ ყურადღებას ინსტიტუტი უთმობს დიდი პროლეტარული მწერლის ა. მ. გორკის ცხოვრებისა და შემოქმედების შესწავლას.

ინსტიტუტის ბიბლიოთეკაში, რომელსაც უკვე 250 ათასი ტომი მოეპოვება მსოფლიოს ყველა ენაზე. არსებობს ა. მ. გორკის შემოქმედების სპეციალური კაბინეტი. აქ გროვდება დიდი მწერლის ყველა ნაწარმოები, გამოცემული სსრკ ხალხთა ენებზე. კაბინეტი ამოცანად ისახავს შეაგროვოს აგრეთვე მთელი პერიოდული და კრიტიკული ლიტერატურა გორკის შესახებ მსოფლიოს მრავალ ენაზე.

1937 წლის 14 თებერვალს ინსტიტუტთან დაარსდა ა. მ. გორკის არქივი და მუზეუმი. ამჟამად არქივი ამთავრებს მუშაობას ალექსი მაქსიმეს-ძის მთელი უდიდესი ხელნაწერი მემკვიდრეობის შესაგროვებლად. უკვე შეგროვილია 62 ათასი ხელნაწერი, დოკუმენტები, „ანდარმერიის „საქმეები“ გორკის შესახებ. ამ მასალაში არის თვით გორკის 2.500 ავტოგრაფი, სხვებისა 500 ავტოგრაფი მწერლის შენიშვნებით, გორკის 4.500 წერილი და 15.000 წერილი მისადმი. მიმდინარე წელს ინსტიტუტს გათვალისწინებული აქვს დაამთავროს 20 ათასი დოკუმენტის სამეცნიერო-საარქივო დამუშავება.

ამასთანავე ინსტ

ეროვნული ბიბლიოთეკა

საქართველოს კომუნისტური პარტიის (ბოლშევიკების) XI ყრილობა

კამათი ამხანაგ ლ. პ. ბერიას მოხსენების გარშემო

ამხ. კ. შეროზიას სიტყვა

სახალხო განათლების დარგში უკანასკნელ ხანებში მიღწეული წარმატებებიდან აღსანიშნავია ახალი, შემოწმებული კადრების დაწინაურება სახალხო განათლების მთელ ქსელში, სწავლების ხარისხის შემდგომი გაუმჯობესება, მასწავლებელთა სახოგადოებრივი და პოლიტიკური აქტივობის ზრდა.

მასწავლებელთა ატესტაციის შედეგებმა ერთხელ კიდევ ცხადჰყო, რომ სახალხო მასწავლებელთა დიდი არმია მჭიდროდ დარაზმულია საკავშირო კომუნისტური პარტიის გარშემო, თავდადებით მუშაობს ახალი თაობის კომუნისტური აღზრდისათვის, პარტიისა და მთავრობის მიერ დაკისრებული დიდი და საპატიო მოვალეობის პირნათლად შესრულებისათვის.

შემოწმებამ დაადასტურა, რომ ხალხის მტრები მთელ რიგ რაიონებში სკოლებიდან სრულიად უსაფუძვლოდ ხსნიდნენ მასწავლებლებს. გასული წლის ბოლოსათვის საქართველოში სულ მოხსნილი იყო 1218 პედაგოგი. ამხანაგ ლავრენტი ბერიას წინადადებით საქ. კ. პ. (ბ) ცეკას ბიურომ განიხილა ეს საკითხი, ადგილობრივებმა საბჭოთა და პარტიულმა ორგანიზაციებმა გამოასწორეს მასწავლებელთა მოხსნის საქმეში დაშვებული შეცდომები. მაგრამ უნდა აღინიშნოთ, რომ განათლების სახალხო კომისარიატმა დაუშვა ახალი შეცდომები, როცა მან წინასწარ შეუმოწმებელად მასწავლებლის უფლებებში აღადგინა ზოგიერთი შეუფერებელი პირები.

ატესტაცია გაიარა სულ 18.381 მასწავლებელმა. დაწყებითი სკოლის მასწავლებლის წოდება მიენიჭა 6.681 მასწავლებელს, საშუალო სკოლის მასწავლებლისა პირველ 7 კლასში სწავლების უფლებით 1.433 მასწავლებელს, საშუალო სკოლისა —2.119 მასწავლებელს. მოიხსნა, როგორც უგანისი და შეუფერებელი 908 მასწავლებელი. დატოვებულია პირობით 6.507 მასწავლებელი, რომლებმაც გამოცდები უნდა ჩააბარონ პედასწავლებლების, სამასწავლებლო და პედაგოგიური ინსტიტუტების კურსზე.

როგორც ვხედავთ, მასწავლებელთა საკმაო დიდმა რაოდენობამ უნდა ჩააბაროს გამოცდები. გამოცდების ჩაბარების შემდეგ მიენიჭებათ მათ მასწავლებლის წოდება. **განათლების სახალხო კომისარიატი და მისი ადგილობრივი ორგანოები, რომლებსაც უშუალოდ ევალებათ გაუწიონ მასწავლებლებს დახმარება და ხელმძღვანელობა კვალიფიკაციის ამაღლების საქმეში, დღემდე არადამაკმაყოფილებლად მუშაობენ ამ მიმართულებით;** ქუთაისის პედაგოგიურ ინსტიტუტთან და ამხანაგი სტალინის სახელობის თბილისის სახელმწიფო უნივერსიტეტთან არსებული დაუსწრებელი სექტორები და აგრეთვე მასწავლებელთა კვალიფიკაციის ამაღლების თბილისის ინსტიტუტი არ უწევენ მასწავლებლობას საჭირო მეთოდურ დახმარებას.

მასწავლებელთა კადრების განაწილების საქმე ჯერ კიდევ არ არის სწორად დაყენებული. არის შემთხვევები, როცა განსახკომი დაკავებულ ადგილზე ნიშნავს მასწავლებელს (ქიათურა, გურჯაანი, ცხაკაია და სხვ.). აღბულაღის რაიონში გასული წლის ნოემბერში განათლების განყოფილებამ ჩხიკვთიდან მასწავლებელი თ. საგანტელიძე გადაიყვანა სოფ. პრიუტში და გადაყვანის დადასტურების შესახებ აღძრა შუამდგომლობა განსახკომის წინაშე. განსახკომმა კი მიმდინარე წლის 10 იანვარს გამოაქვეყნა ბრძანება, რომლის მიხედვითაც საგანტელიძე განთავისუფლებულია თავისი თანამდებობიდან თანახმად „მისი განცხადებისა“.

ორიოდე სიტყვა საყოველთაო სავალდებულო სწავლების განხორციელების საკითხზე. საქ. კ. პ. (ბ) ცენტრალური კომიტეტის მიერ უკანასკნელად შემოწმებულ იქნა საყოველთაო სავალდებულო სწავლების ძდგომარეობა დუშეთისა და კასპის რაიონებში.

როგორია 8-დან 11 წლამდე ასაკის ბავშვთა ჩაბმა სკოლებში?

აღმოჩნდა, რომ დუშეთის რაიონის ფასანაურის, მღვეთის, გუდამაყრის, ახანურის, ჟინვალის, გრემისხევის, ბონქაძის და ჭოპორტის სასოფლო საბჭოებში სკოლის გარეთ დარჩენილია 630 სასკოლო ასაკის ბავშვი. კასპის რაიონის სამ სასოფლო საბჭოში — წინარეხში, კავთისხევში და წალენჯიხაში სკოლის გარეთ დარჩენილია 305 ბავშვი.

ამის მთავარი მიზეზი ის არის, რომ განათლების ორგანოებს არ მოეპოვებათ ზუსტი აღრიცხვა სკოლის ასაკის ბავშვებისა და, რაც მთავარია, სკოლაში ბავშვთა ჩაბმა ხდება თვითნებურად.

საკ. კ. პ. (ბ) ცენტრალურმა კომიტეტმა გამოიტანა სპეციალური გადაწყვეტილება რუსული ენის სწავლების გაუმჯობესების საკითხზე. საქ. კ. პ. (ბ) ცენტრალურ კომიტეტში ამხანაგ ლ. ბერიას თავმჯდომარეობით ჩატარდა თათბირი, რომელშიც მონაწილეობას იღებდნენ რუსული ენის მასწავლებლები და მეცნიერი მუშაკები. საქ. კ. პ. (ბ) ც. კ-ის დადგენილებაში დიდი ყურადღება ეთმობა რუსული ენის მასწავლებელთა კადრების მომზადებისა და გადამზადების საქმეს.

საქართველოს კომპარტიის ცენტრალურმა კომიტეტმა მიიღო დადგენილება, უმაღლესი სკოლების რუსული ენის სექტორებზე კონტინგენტის გადიდების შესახებ. ამხანაგ სტალინის სახელობის თბილისის სახელმწიფო უნივერსიტეტში რუსულ სექტორზე მიღებული იქნება 200 კაცი, ქუთაისის პედ. ინსტიტუტში—90, სოხუმის —50, თბილისის სამასწავლებლო ინსტიტუტში—70, გორისაში—40, სტალინირისაში—40, ბათუმისაში—40. სულ რუსულ სექტორებზე უნდა მივიღოთ 530 კაცი.

ამასთან ერთად ცენტრალურმა კომიტეტმა დასახა მთელი რიგი ღონისძიებანი მასწავლებელთა არსებული კადრების გადამზადების შესახებ. უკანასკნელ წლებში ცენტრალური კომიტეტის მიერ გატარებულ ღონისძიებათა შედეგად ჩვენ გვაქვს ერთგვარი მიღწევები რუსული ენის სწავლების საქმეში. მე შემიძლია მოვიყვანო დადებითი მაგალითები თბილისის სკოლების მუშაობიდან.

მესამე სკოლაში ორ მეშვიდე კლასში რუსულ ენას ასწავლის მასწავლებელი ნ. ნიკარაძე, რომელსაც ეს საგანი კარგად აქვს დაყენებული. გასულ წელთან შედარებით მის კლასებში 100 პროცენტით გაიზარდა ფრიადოსან მოწაფეთა რიცხვი. თბილისის სკოლებში რუსული ენის წარჩინებული მასწავლელები არიან: ავალიშვილი, გიორგობიანი, ნებიერიძე და სხვები.

წელს საქართველოს უმაღლესი სკოლები საკმაო დიდი ეაოდენობით უშვებენ მასწავლებელთა ახალ კადრებს, რითაც საშუალება გვეძლევა უფრო განვამტკიცოთ ჩვენი სკოლები მომზადებული მასწავლებლებით.

თბილისის სახელმწიფო უნივერსიტეტი წელს გამოუშვებს 848 კაცს, ქუთაისის პედინსტიტუტი 413, სოხუმის პედინსტიტუტი 72, თბილისის სამასწავლებლო ინსტიტუტი 542, გორის—177, სტალინირის—52, ბათუმის—231. წელს სულ გამოშვებული იქნება 2335 კაცი. თუ ეს კონტინგენტი შესაფერისად იქნა განაწილებული, ჩვენ მივიღებთ მუშაობის საგრძნობ გაუმჯობესებას სკოლებში. განათლების სახალხო კომისარი ამხ. ბურჭულაძე აქ ლაპარაკობდა იმის შესახებ, რომ განსახკომი უკვე შეუდგა ამ კადრების განაწილებისათვის მზადებას. მაგრამ ის, რაც დღემდე ამ მიმართულებით გაკეთდა, არ არის საკმარისი. ჩვენ არ უნდა დავუშვათ ისეთი შემთხვევები, როგორსაც გასულ წელს ჰქონდა ადგილი: მასწავლებლები ინიშნებოდნენ რაიონებში, მაგრამ მათი ნაწილი ადგილზე არ ცხადდებოდა, რადგანაც თბილისში და სხვა ქალაქებში ეწყობოდა ზოგჯერ ისეთ სამუშაოზე, რომელსაც საერთო არაფერი აქვს მასწავლებლობასთან.

ამხ. ი. შამუგიას სიტყვა

(საქ. კ. პ. (ბ) ცხაკაიას რაიკომის მდივანი)

ამხანაგებო! საკ. კ. პ. (ბ) ც.კ-ის თებერვალ-მარტის პლენუმის გადაწყვეტილებებითა და ამ პლენუმზე ამხანაგ სტალინის მოხსენებაში და საბოლოო სიტყვაში მოცემული ბრძნული მითითებებით შეიარაღებულმა საქართველოს ბოლშევიკებმა საქ. კ. პ. (ბ) ც. კ-ის და ამხანაგ ბერიას ნაცადი ხელმძღვანელობით გამოამჟღავნეს და გაანადგურეს ხალხის უბოროტესი მტრების, ჯაშუშების, დივერსანტების, მავნებლების, ტროცკისტულ-ბუხარინული ბანდა და მნიშვნელოვან წარმატებებს მიაღწიეს პარტიულ-პოლიტიკური მუშაობის აღმავლობაში სოციალისტური მშენებლობის ყველა უბანზე. ეს წარმატებანი და აგრეთვე საქ. კ. პ. (ბ) შემდგომი მუშაობის ამოცანები მოცემული იყო ამხანაგ ბერიას ღრმა შინაარსიან საანგარიშო მოხსენებაში.

ცხაკაიის რაიონის პარტორგანიზაციამ საქ. კ. პ. (ბ) ც. კ-ის ხელმძღვანელობით შესძლო გამოეძიებინა და გაენადგურებინა რაიონში წინათ მოკალათებული მოსისხლე მტრები ხალხისა, ტროცკისტ-ბუხარინელი ბანდიტები.

პარტიული ორგანიზაციის გაწმენდამ ხალხის მტრებისაგან განამტკიცა პარტიული ორგანიზაციის ბრძოლისუნარიანობა და კიდევ უფრო შეამჭიდროვა ის საკ. კ. პ. (ბ) ც. კ-ისა და დიდი სტალინის გარშემო.

ხელმძღვანელობდა რა საკ. კ. პ. (ბ) ც. კ-ის იანვრის პლენუმის გადაწყვეტილებით, საქ. კ. პ. (ბ) ცხაკაიის რაიკომმა გამოასწორა პარტიიდან კომუნისტების გარიცხვისას დაშვებული შეცდომები. იანვრის პლენუმის შემდეგ რაიკომმა განიხილა 47 სააპელაციო საქმე. აქედან პარტიის რიგებში აღდგენილ იქნა 24 კაცი. ამას გარდა, ზემოგრმ ორგანოების მიერ აღდგენილია 25 კაცი. ამრიგად, პარტიის რიგებში აღდგენილია სულ 49 კაცი, მათ შორის 35 წევრი და 14 კანდიდატი.

ცხაკაიას რაიონის პარტორგანიზაციამ მნიშვნელოვანი მუშაობა ჩაატარა პარტიის რიგების ზრდის საქმეში. თუ მიღების განახლებიდან 1938 წლის 1 იანვრამდე პარტიაში მიღებული იყო მხოლოდ 25 წევრი და 33 კანდიდატი, 1938 წელს 1 იანვრიდან 1 ივნისამდე მიღებულ იქნა 44 წევრი და 171 კანდიდატი.

პარტიაში მოდიან მოწინავე, პარტიის საქმის ნამდვილად ერთგული ადამიანები, რომლებმაც თავი გამოიჩინეს სოციალიზმისათვის ბრძოლის სხვადასხვა უბანზე. მაგრამ უნდა აღინიშნოს, რომ პარტიაში მიღების საქმეში მთელი რიგი ნაკლოვანებები გვაქვს. ჩვენ ჯერ კიდევ გაშლილი არა გვაქვს საჭირო მუშაობა მოწინავე მუშებისა და კოლმეურნეების მისაღებად პარტიის რიგებში.

რაიონის კომკავშირის ორგანიზაცია, რომელიც თავის რიგებში ითვლის 2500-მდე კომკავშირელს, პარტორგანიზაციის ზრდის ერთ-ერთ უმთავრეს რეზერვს წარმოადგენს. კომკავშირის რაიკომმა რეკომენდაცია მისცა 281 კომკავშირელს; მათგან პარტიაში მიღებულია 199 კაცი, აქედან კანდიდატად 166 და წევრად 33. უნდა აღინიშნოს, რომ ჩვენი ხელმძღვანელობა კომკავშირის საკოლმეურნეო პირველადი ორგანიზაციებისადმი ჯერ კიდევ არასაკმაო. აძას ადასტურებს თუნდაც ის გარემოება, რომ 281 კომკავშირელიდან, რომელთაც პარტიაში მიღებაზე რეკომენდაცია მიეცათ, კოლმეურნე მხოლოდ 68 კაცია.

რაიონის 44 პარტორგანიზაციიდან თანამგრძნობთა ჯგუფი არსებობს 22 ორგანიზაციაში, არცერთი თანამგრძნობი არა ჰყავს მიღებული 8 ორგანიზაციას. სულ რაიონში არის 146 თანამგრძნობი, მათ შორის 1938 წლის განმავლობაში მიღებულია 60 კაცი.

ცხაკაიას რაიონში მნიშვნელოვანი მუშაობაა ჩატარებული პარტიულ, საბჭოთა და სამეურნეო სამუშაოზე ახალი კადრების დაწინაურების საქმეში. სულ ხელმძღვანელ სამუშაოზე დაწინაურებულია 75 კომკავშირელი და 22 უპარტიო. ძველი სენაკის საბჭოს თავმჯდომარე ამხ. ჯაკობია დაწინაურებულ იქნა ქალაქის საბჭოს თავმჯდომარედ, ძველი სენაკის საბჭოს თავმჯდომარედ დაწინაურებულ იქნა კოლმეურნეობის ყოფ. თავმჯდომარე ამხ. მაისაია.

რიგითი კოლმეურნეები ამხ. გვასალია და ტყიბულავა დაწინაურებულ იქნენ საბჭოს თავმჯდომარეებად, მეღორეობის საბჭოთა მეურნეობის ბრიგადირი ამხ. გორდაძე წამოყენებულია რაიკომის პროპაგანდისტად, საბჭოს თავმჯდომარე ამხ. ჯავახია — რაიკომის ინსტრუქტორად და ა. შ.

ცხაკაიას რაიონი სასოფლო-სამეურნეო რაიონია. აქ მოგვყავს თითქმის ყველა ძირითადი ძვირფასი ტექნიკური კულტურები, რაც საქართველოში ხარობს.

ეს ჩვენს პარტიულ ორგანიზაციას ავალებს სწორად შეათავსოს პარტიულ-პოლიტიკური მუშაობა და სამეურნეო საქმიანობა. ჩაყვდეს სამეურნეო მუშაობის ყველა დეტალს, უზრუნველჰყოს თვითეული კულტურის სანიმუშო მოვლა და მოსავლიანობის ზრდა.

ამხ. კ. მაშაშვილის სიტყვა

ქართული ლიტერატურის ღორღინება მხოლოდ საბჭოთა ეპოქაში დაიწყო. სოციალიზმის გამარჯვებამ ჩვენში ფართო გზა აქნა მისცა მწერლობის ზრდასა და განვითარებას. სოციალისტური იდეებით ამაღლებულ მწერლობა ხალხის აზრს და გრძნობას დაუკავშირდა; იგი მშობიარეობა გახდა მისთვის. საბჭოთა მწერლობა უკვე დადგა სოციალისტური რეალიზმის გზას. საბჭოთა დიუანდელობამ ჯანსაღი სული შთაბერა ჩვენს მწერლობას. ეს მწერლობა უკვდავია, რამდენადაც იგი გამოხატველია ყველაზე უფრო მდიდარი და პრწყინვალე ეპოქისა. ამიტომ არის, რომ საბჭოთა მწერლობა დღეს ყველაზე მოწინავე და მაგალითის მიმცემი მწერლობაა მთელ მსოფლიოში. დღეს ქართული საბჭოთა მწერლობა, დიადი რუსი ხალხის მწერლობასა და სხვა მოძმე ეროვნებათა მწერლობასთან ერთად, სტალინური ეპოქის მწერლობის მოწინავე რიგებში დგას.

ჩვენი სინამდვილის სულ მცირე მანძილზე ქართულმა საბჭოთა პოეზიამ, მწერლობამ დიდ გამარჯვებას მიაღწია. დაიწერა ათეული წიგნები, ლექსები და პოემები. დაიწერა ათეული მოთხრობა თუ პიესა. სადაც გამოხატულია თანამედროვე ეპოქის ყველაზე დიდი ადამიანი, გამარჯვებული სოციალიზმის ყველაზე დიდი გმირი — ამხანაგი **სტალინი.**

ამხანაგმა სტალინმა მწერლებს ადამიანის სულის ინჟინრები უწოდა. ეს საპატიო შეფასება მწერლობისა გვავალებს ჩვენ, მწერლებს, უფრო ღრმად, უფრო ფართოდ, უფრო ხორცშესხმულად და გულწრფელად ავსახოთ მშრომელი ხალხის გმირული ბრძოლა და შრომა, სოციალისტური სინამდვილისადმი შვენებული და ფხიზელი თვალით მიდგომა. აი საფუძველი ქართული საბჭოთა მწერლობის შემდგომი განვითარებისა.

ქართული საბჭოთა პოეზია უფრო აამაღლა და გაამდიდრა სტალინურმა კონსტიტუციამ. მან უფრო გაფართოვა ქართული მწერლობის მხედველობის არე. მან შთაბერა ჩვენს მწერლებს ახალი ძალა და შემოქმედებითი ენერგია. დაიწერა მრავალი ლექსი და პოემა სტალინურ კონსტიტუციაზე, არჩევნებზე — გამარჯვებული ხალხის ამ დიად დღესასწაულზე. ჩვენი მწერლობა გმდიდრდა საბჭოთა პატრიოტიზმის ბრწყინვალე იდეებით. დაიწერა მრავალი წიგნი სამშობლოზე, სადაც გამოხატულია ქართველი ხალხის სოციალისტური პატრიოტიზმის, სტალინური ძმობისა და მეგობრობის უკვდავი იდეა.

ამხ. ლ. ბერიას ბრწყინვალე შრომამ „ამიერ-კავკასიის ბოლშევიკური ორგანიზაციების ისტორიის საკითხისათვის“ უფრო ფართოთოვა ქართული მწერლობის ჰორიზონტი. ამხანაგ ბერიას მოხსენება ნათელს ჰფენს ბოლშევიკური ორგანიზაციების ჩამოყალიბებასა და მათი განვითარების ისტორიას ჩვენში, ამხანაგი სტალინის მამოძრავებელ როლს ამ ისტორიაში. ამხანაგ ბერიას მოხსენებამ არამც თუ მწერლებას, არამედ ქართულ მხატვრობას, სკულპტურას და კინემატოგრაფიასაც მისცა უდიდესი შემოქმედებითი სტიმული.

ქართული საბჭოთა მწერლობის ერთერთ ბრწყინვალე მიღწევად უნდა ჩაითვალოს ხალხთა დიდი ბელადისადმი, ამხანაგ სტალინისადმი მიმართული ქართველი ხალხის წერილი ლექსად, რომელსაც დღეს მღერიან საქართველოს ყველა კუთხეში.

არ დარჩენილა საბჭოთა სინამდვილის არც ერთი უბანი, რომელსაც ჩვენი მწერლობა არ შეხებოდეს; მაგრამ ეს იმას როდი ნიშნავს თითქოს ჩვენი მწერლობა თანამედროვე ეპოქას მხარს უსწორებდეს. არა! იგი მაინც ჩამორჩება ჩვენს დიად ეპოქას. საჭიროა ჩვენმა მწერლობამ თავისი ხმა გაუთანასწოროს თანამედროვე ეპოქის ძლიერ ხმას. საჭიროა მეტი იდეურობით განმტკიცება ჩვენი მწერლობისა, საჭიროა უფრო ვრცლად, უფრო ხორცშესხმულად ასახვა საბჭოთა სინამდვილისა, საჭიროა უფრო დიდი ეპოქალური ხასიათის ნაწარმოები.

ჩვენს ქართულ მწერლობაშიაც ბუდობდნენ ხალხის მტრები. დღეს იგი უკვე გაწმენდილია ამ საზიზღარი ჯაშუშებისაგან. ჩვენი მწერლობის რიგები ივსება ახალი, ჯანსაღი, ახალგაზრდა მწერლების ნიჭიერი კადრებით.

დღეს ქართული მწერლობა ერთსულოვნად დარაზმულია ლენინ-სტალინის მზიანი დროშის ქვეშ. ჩვენ, საბჭოთა მწერლები, სიტყვას ვაძლევთ გამარჯვებული ხალხის პარტიას და ხელისუფლებას, რომ პირველ დაძახებისათანავე მკერდით დავიცავთ ჩვენს ბედნიერ სამშობლოს, ვინაიდან ჩვენთვის, საბჭოთა მწერლებისათვის, „წიგნი შრომის დროს აგურია და ბრძოლის დროს ტყვიით სავსე ყუმბარა“. (ტაში). ქართული საბჭოთა მწერლობის შემოქმედების მთავარი თემა არის და მუდამ იქნება ჩვენი დიდი ეპოქა, ქართული მწერლობის დაუშრეტელი შთაგონება არის და მუდამ იქნება ჩვენი დიდი **სტალინი.** (ტაში). (აპხ. ა. მაშაშვილმა, სიტყვის შემდეგ წაიკითხა ლექსი, რასაც ყრილობის მონაწილეები ტაშით შეხვდნენ.)

ამხ. ლ. ჯანჯღავას სიტყვა

(კოლხიდმშენის უფროსი)

განუხრელად ანხორციელებენ რა საკ. კ. პ. (ბ) ც. კ-ის თებერვალ-მარტის პლენუმის გადაწყვეტილებებს და ამხანაგ სტალინის მითითებებს, საქართველოს პარტიულმა ორგანიზაციებმა საქართველოს კ. პ. (ბ) ც. კ-ის ხელმძღვანელობით ჩაატარეს დიდი მუშაობა ფაშიზმის ტროცკისტ-ბუხარინელ და ბურჟუაზიულ-ნაციონალისტ ბანდიტთა გამომელავნებისა და განადგურებისათვის.

ხალხის მოსისხლე მტრების მავნებლობის შედეგთა უსაწრაფესი ლიკვიდაციისათვის ბრძოლაში საქართველოს პარტორგანიზაციებმა აღზარდეს და ხელმძღვანელ სამუშაოზე დაწინაურეს ახალი კადრები, ლენინ-სტალინის პარტიის დიადი საქმის. უსაზღვროდ ერთგული ადამიანები.

საქართველოს კ. პ. (ბ) ც. კ-ის ხელმძღვანელობით, ცენტრალური კომიტეტის და პირადად ამხანაგ ლ. პ. ბერიას ყოველდღიური დახმარებით ჩატარებულია უდიდესი მუშაობა კოლხიდის დაბლობის ამოშრობისა და ათვისების დარგში.

დიდ სამუშაოთა შედეგად, განსაკუთრებით უკანასკნელ ხანებში, ქალაქი ფოთი დაცულია წალეკვისაგან წყალდიდობის დროს. წარსულში ქალაქი წყალდიდობის დროს სისტემატურად იფარებოდა წყლით ათას ჰექტარ ფართობზე.

კოლხიდმშენის მიერ ჩატარებულმა ღონისძიებებმა საგარეუბნო ზონაში წყალდიდობის დროს წალეკვისაგან დაიცვა 1500 ჰექტარი ფართობი.

ჩატარებულ სამშენებლო ღონისძიებათა შედეგად ჭალადიდის მასივი, 18 ათასი ჰექტარი, ამჟამად დაცულია მდინარეების რიონის, ხობის, ცივას მიერ და კოლხიდის მთის პირებიდან ჩამომდინარე ნიადაგრეებით წალეკვისაგან. ასეთივე სამუშაოები ჩატარებულია მთელ რიგ სხვა მასივებზე.

კოლხიდის დაბლობის ამოსაშრობ სამუშაოთა და მისი ათვისების შედეგად ფოთის რაიონი უფრო და უფრო ანვითარებს ციტრუსთა მეურნეობას. მიმდინარე წელს რაიონში ციტრუსებით დაკავებული ფართობი გაიზარდა კიდევ 230 ჰექტარით.

ხობის და ცხაკაიას რაიონებში ამოშრობილია 12 ათასზე მეტი ჰექტარი ფართობი.

სწარმოებს კოლხიდის ამოშრობილი მიწების ინტენსიური ათვისება ძვირფასი სუბტროპიკული კულტურებისათვის. ამ მიწაზე უკვე დარგულია 350 ათასამდე მანდარინის ხე, 110 ათასზე მეტი ლიმონის ხე და სხვ.

საქართველოს კ. პ. (ბ) ც. კ-ისა და საქართველოს სსრ სახკომსაბჭოს ხელმძღვანელობით ტარდება დიდი ღონისძიებანი კოლხიდის ამოშრობილი მიწების დასასახლებლად. წელს კოლხიდმშენის მიერ მარტო ფოთის რაიონში აშენებული იქნება 180 ახალი სახლი.

ჩვენ დიდ ყურადღებას ვაქცევთ საქართველოს კ. პ. (ბ) ც. კ-ის იმ მითითებათა შესრულებას, რომლებიც ეხება შავი ზღვის სანაპიროს სუბტროპიკულ ზონაში ევკალიპტების კულტურის ფართოდ დანერგვას. ამ ხეებს დიდი მნიშვნელობა აქვთ, როგორც ჭაობებთან ბრძოლის და ქარებისაგან დაცვის ერთერთ საშუალებას, რომ აღარა ვთქვათ რა მათ მნიშვნელობაზე მედიცინასა და მრეწველობაში. დღეისათვის კოლხიდის ამოშრობილ მიწებზე დარგულია ერთ მილიონზე მეტი ევკალიპტის ხე, მაგრამ უნდა აღინიშნოს, რომ ჩვენ დღემდის არადამაკმაყოფილებლად ვუვლით ევკალიპტებს.

მიწსახკომის ორგანოებში მოკალათებული მტრები ხალხისა ყოველნაირად ცდილობდნენ სახელი გაეტეხათ კოლხიდის დაბლობის ამოშრობისა და ათვისების საქმისადმი და ჩაეშალათ იგი. ფაშიზმის აგენტთა საზიზღარი ზრახვები გამოაშკარავებულია და ბანდიტები მოსპობილი არიან. კოლხიდის ამოშრობისა და ათვისების მავნებლურად შედგენილი პროექტი გადამუშავებულია.

ჩვენს მუშაობაში კიდევ არის არსებითი ნაკლოვანებანი. მშენებლობაზე სუსტად არის გაშლილი სტახანოვური მოძრაობა. არადამაკმაყოფილებლად არის დაყენებული მშენებლობაზე მომუშავე მუშათა და მოსამსახურეთა კულტურულ-საყოფაცხოვრებო მომსახურება. ამის შედეგია მუშა-ძალის დიდი დენადობა. ჯერ კიდევ მაღალია სამშენებლო სამუშაოთა თვითღირებულება, არასაკმაოდ მაღალია მათი ხარისხი.

კოლხიდმშენის კოლექტივის, კოლხიდის რაიონების პარტიული და საბჭოთა ორგანიზაციების წინაშე დგას ძირითადი ამოცანა—მავნებლობის შედეგთა უსწრაფესი ლიკვიდაცია, მშენებლობის გეგმის წარმატებით შესრულება.

ჩვენ გვაქვს ყველა პირობა ამ ამოცანათა შესასრულებლად, რომლებიც კოლხიდმშენის მუშაკთა წინაშე დასახულია საქართველოს კ. პ. (ბ) ცენტრალური კომიტეტის მიერ. ჩვენ დავეუმიავთ მთელ ძალღონეს კოლხიდის დაბლობის ამოშრობისა და ათვისების სამუშაოთა სანიმუშოდ შესრულებისათვის, ვინაიდან კოლხიდის სამუშაოთა წარმატებით შესრულება ბოლშევიკების და საქართველოს ყველა შრომელთა ღირსების საქმეა.

ამხ. ვ. სალაძის სიტყვა

(თბილისის ავტომსარემონტო ქარხნის დირექტორი)

ამხანაგებო, თბილისის ავტოსარემონტო ქარხანა საქართველოს კ. პ. (ბ) XI ყრილობის ვახსნას დიდი მოწიწებით შეხვდა. თავისი არსებობის განმავლობაში ქარხანას არასოდეს არ შეუსრულებია საწარმოო პროგრამა. ფაშიზმის ტროცკისტ-ბუხარინელმა და ბურჟუაზიულ-ნაციონალისტმა აგენტებმა, ჯაშუშებმა, დივერსანტებმა არა მარტო მავნებლურად ადგეს ქარხანა, არამედ აურიეს ტექნოლოგიური პროცესები, არევდარიეს ნორმები. ყოველივე ეს ამცირებდა შრომის ნაყოფიერებას. ამჟამად ქარხნის ყველა პასუხსაგებ უბანზე მუშაობენ სპეციალისტთა ახალგაზრდა დაწინაურებული კადრები და სტახანოველები.

ჩვენთან ქარხანაში ფართოდ არის გაშლილი სტახანოვური მოძრაობა. საქართველოს კ. პ. (ბ) ცენტრალური კომიტეტის ხელმძღვანელობთან და დახმარებით ჩვენი ქარხნის კოლექტივმა პირველად შეასრულა საწარმოო გეგმა. მაგრამ ჩვენს ქარხანაში კიდევ არის მთელი რიგი დეფექტები მუშაობაში.

მთელი მსოფლიოს მშრომელთა დიდი ბელადის ამხანაგი **სტალინის** თანხმობამ, რომ შისთვის კენჭი ეყრათ საქართველოს სსრ უმაღლესი საბჭოს დეპუტატობაზე, ჩვენი ქარხნის მთელ კოლექტივში უდიდესი შრომითი ენტუზიაზმი გამოიწვია. ქარხნის კოლექტივმა აიღო ვალდებულება ნახევარი წლის გეგმა შეესრულებინა საქართველოს სსრ უმაღლესი საბჭოს არჩევნების დღისათვის — 12 ივნისისათვის. ეს ვალდებულება სახელოვანად შესრულდა.

1937 წლის ხუთი თვის განმავლობაში ქარხანამ მოგვცა 3.791 ათასი მანეთის პროდუქცია, ხოლო მიმდინარე წლის ხუთი თვის განმავლობაში 5.483 ათასი მანეთისა. შარშან თვითეულმა მუშამ საშუალოდ გამომუშავა 5.868 მანეთი, მიმდინარე წელს მისი გამომუშავება შეადგენს 8.764 მანეთს. ხელფასის ფონდის 500 ათასი მანეთით გადახარჯის ნაცვლად, რაც შარშან გვქონდა, წელს მუშაობის ხუთი თვის განმავლობაში ჩვენ გვქონდა ხელფასის ფონდის ეკონომია. ეს წარმატებები ჩვენ გვაქვს იმის შედეგად, რომ ჩვენს ქარხანაში გაშლილია სტახანოვური შოძრაობა.

წარსულ წელს ქარხანაში იყო 163 სტახანოველი, ახლა კი მათი რიცხვი 360-მდე ავიდა. სტახანოვურ დეკადაში, რომელიც ჩვენ საქართველოს სსრ უმაღლესი საბჭოს არჩევნებთან დაკავშირებით ჩავატარეთ, მთელმა რიგმა სტახანოველებმა სარეკორდო მაჩვენებლები მოგვცეს. სტახანოველმა ბახტაძემ ნორმა შეასრულა 2.400 პროცენტით, სტახანოველები ნადირაძე, გრიგორიანი, ივანოვი, ობუხოვი, აფანასიევი, საბავეი და სხვები ნორმას ყოველდღიურად 1000-1500 პროცენტით ასრულებდნენ. სტახანოვური დეკადის დღეებში ქარხანა ყოველდღიურად უშვებდა 18-19 ავტომანქანას 6-7-ის ნაცვლად და ამრიგად ჩვენ დაგამყარეთ ჩვენი ქარხნისათვის უჩვეულო რეკორდი—10 დღის ვანმავლობაში ქარხანამ გამოუშვა 176 ავტომანქანა.

ავტოსარემონტო ქარხანას აქვს გარკვეული მიღწევები რემონტის ხარისხის ვაუმჯობესების საქმეშიც. 1937 წელს ქარხანაში ყოველთვიურად შემოდიოდა განმეორებითი რემონტისათვის 19-20 მანქანა, წელს კი მხოლოდ 3-4 მანქანა შემოდის. ქარხანამ უნდა მიაღწიოს განმეორებითი რემონტისათვის მანქანების დაბრუნების სრულ შეწყვეტას. საგრძნობლად შემცირდა რემონტის თვითღირებულება. 1937 წელს სამტონიანი მანქანის რემონტის თვითღირებულება შეადგენდა 11.230 მანეთს, ახლა კი იგი 6.520 მანეთის არ აღემატება.

ჩვენს ქარხანაში არადამაკმაყოფილებელი მდგომარეობაა შეკეთებული მანქანების მიღების მხრივ დამკვეთების მიერ. დღეისათვის ქარხნის ტერიტორიაზე დგას 370 ავტომანქანა. 1936 წელს შეკეთებული 30 მანქანა, რომლებიც თბილმშენსა და ინმშენს ეკუთვნის, დღემდის დგას ქარხნის ტერიტორიაზე. ეს გავლენას ახდენს ქარხნის ფინანსიურ მდგომარეობაზე.

ცუდად გვეხმარება მთავარი სამმართველო, რომელიც ჩვენ მანქანის ნაწილებით გვამარაგებს. მხოლოდ მას შემდეგ, რაც საქმეში პირადად ამხანაგი ბერია ჩაერია, მთავარმა სამმართველომ იწყო ჩვენი მომარაგება საჭირო მასალებით.

ჩვენ კიდევ უფრო ენერგიულად ვიმუშავებთ, რათა უფრო ავამაღლოთ რემონტის ხარისხი, სისტემატურად შევასრულოთ გეგმები, გავლრმავოთ სტახანოვური მოძრაობა და წლიური გეგმა შევასრულოთ სტალინური კონსტიტუციის მიღების ისტორიული დღისათვის — 5 დეკემბრისათვის.

გაუმარჯოს მას, ვინც შეგვიქმნა სასიხარულო, ბედნიერი ცხოვრება, —მთელი მსოფლიოს მშრომელთა დიდ ბელადს ამხანაგ **სტალინს** (ტაში).

სსრ კავშირის ორდენების ჩაბარება

17 ივნისს სსრ კავშირის უმაღლესი საბჭოს პრეზიდიუმის თავმჯდომარემ ამხ. მ. ი კალინინმა, პრეზიდიუმის მთელი რიგი წევრების თანდასწრებით, სსრ კავშირის ორდენები ჩაუბარა მეთაურთა ჯგუფს, რომელნიც დაჯილდოებული არიან მუშურ-გლეხური წითელი არმიის განაერთების, ნაწილებისა და დანაყოფების მიერ მიღწეული თვალსაჩინო წარმატებებისათვის საბრძოლო, პოლიტიკური და ტექნიკური მომზადების დარგში.

ორდენები მიიღეს კაპიტანმა ამხ. კლევცოვმა, კაპიტანმა ამხ ნოვიკოვმა, უფროსმა ლეიტენანტმა ამხ. დენისოვმა, უმცროსმა მეთაურმა ამხ. დუშინმა და სხვ. დაჯილდოებულთა ჯგუფის სახელით მოკლე სიტყვით გამოვიდა კაპიტანი ივანოვი.

ამის შემდეგ შრომის წითელი დროშის ორდენს ღებულობენ ბელორუსიის სსრ ფიზიკური კულტურის ინსტიტუტის წარმომადგენლები, რომლებიც დაჯილდოებული არიან ფიზიკური კულტურის კადრების მომზადების საქმის სანიმუშოდ დაყენებისა და მაღალი სასპორტო-ფიზიკულტურული მიღწევებისათვის.

სიტყვა წარმოსთქვა ინსტიტუტის წარმომადგენელმა ამხ ტურიგინმა. ის სიტყვას აძლევს ამხ კალინინს, რომ ინსტიტუტი ყოველ ღონეს იხმარს იმისათვის, რათა კიდევ უფრო მაღალ დონეზე აიყვანოს ფიზიკური კულტურის კადრების მომზადება.

საპატიო ნიშნის ორდენებს იღებენ სსრ კავშირის სპორტის დამსახურებული ოსტატები ამხ ანიკანოვი და ლ

1938 წლისათვის მეცხოველეობის განვითარების სახელმწიფო გეგმის შესახებ

სსრ კავშირის სახალხო კომისარიატ საბჭომ მიიღო დადგენილება 1938 წლისათვის მეცხოველეობის განვითარების სახელმწიფო გეგმის შესახებ. სახკომსაბჭო აღნიშნავს, რომ ამ უკანასკნელ წლებში, მეცხოველეობის საბჭოთა მეურნეობების განმტკიცებისა, საკოლმეურნეო ფერმების ჩამოყალიბებისა და კოლმეურნეობათა და კოლმეურნეთათვის ფართო სახელმწიფო დახმარების საფუძველზე, მნიშვნელოვანი წარმატებებია მიღწეული მეცხოველეობის განვითარებაში. 1934 წლიდან 1938 წლამდე მსხვილფეხა რქიანი საქონლის სულადობა ჩვენს ქვეყანაში გაიზარდა 52 პროცენტით, ცხვრისა და თხის 82 პროცენტით, ღორისა — 123 პროცენტით.

საკოლმეურნეო მეცხოველეობის სასაქონლო ფერმების რაოდენობა 1934 წლიდან 1938 წლამდე 136.200-დან გაიზარდა 374.600-მდე. ამავე წლებში გაიზარდა კოლმეურნეობათა პირუტყვის სულადობა: მსხვილფეხა რქიანი საქონლისა 77 პროცენტით, ცხვრისა და თხისა—123 პროცენტით, ღორისა—126 პროცენტით.

ამასთან ერთად ჩატარებულია დიდი მუშაობა ჯოგის ხარისხობრივი გაუმჯობესების საქმეში. უკვე 1937 წელს კოლმეურნეობებში ჯიშიანი და გაუმჯობესებული მწარმოებლებით დაგრილებული იყო ძროხის 82 პროცენტი, ცხვრისა და თხის — 85 პროცენტი და ღორის—91 პროცენტი.

პირუტყვის სულადობის ზრდასა და ხარისხობრივი გაუმჯობესების საქმეში მნიშვნელოვანი როლი კოლმეურნეობებსა და კოლმეურნეთა შორის ითამაშეს მეცხოველეობის საბჭოთა მეურნეობებმა, რომლებმაც 1934 წლიდან 1938 წლამდე მიჰყიდეს კოლმეურნეობებს და კოლმეურნეებს შეღავათიან ფასებში ერთი მილიონი 285 ათასი ძროხა და დეკეული, 1 მილიონი 722 ათასი ღორი და გოჭი, 3 მილიონი 240 ათასი ცხვარი და ბატკანი.

საკოლმეურნეო მეცხოველეობის სასაქონლო ფერმებმა უდიდესი დახმარება აღმოუჩინეს კოლმეურნეებს პირადი სარგებლობისათვის საჭირო პირუტყვის შენახვაში. 1934 წლიდან 1938 წლამდე ფერმებმა მიჰყიდეს კოლმეურნეებს 1 მილიონი 445 ათასი დეკეული, 15 მილიონი 270 ათასი გოჭი და 4 მილიონი 433 ათასი ცხვარი და ბატკანი. გარდა ამისა, სახელმწიფო დახმარების მეოხებით, რაც სესხის მიცემასა და სპეციალური შეღავათების მინიჭებაში გამოიხატა უძროხო კოლმეურნეებმა კონტრაქტაციის წესით შეიძინეს 3 მილიონი 373 ათასი დეკეული.

ამ დიდი დახმარების შედეგად, რომელიც პარტიამ და მთავრობამ აღმოუჩინეს კოლმეურნეებს ძროხების შეძენაში პირადი სარგებლობისათვის, უძროხობა კოლმეურნეთა შორის ძირითადად ლიკვიდირებულია.

აღნიშნავს რა მეცხოველეობის მტკიცე და ურყევ აღმავლობას ჩვენს ქვეყანაში, სსრ კავშირის სახალხო კომისართა საბჭო ამასთან ერთად ადასტურებს, რომ სსრ კავშირის მიწათმოქმედების სახალხო კომისარიატის, სსრ კავშირის საბჭოთა მეურნეობების სახალხო კომისარიატისა და მთელი რიგი ადგილობრივი პარტიული და საბჭოთა ორგანიზაციების არადამაკმაყოფილებელი მუშაობის შედეგად და აგრეთვე ხალხის მტრების ძირგამომთხრელი მავნებლური მუშაობის გამო, პარტიისა და მთავრობის მთელი რიგი დირექტივები შესრულებული არ არის: მრავალ კოლმეურნეობას მეცხოველეობის ფერმა ჯერ კიდევ არ მოეპოვება, ჯერ კიდევ არ არის მოწესრიგებული საჯიშო საქმე, საკვები ბაზა კვლავ განაგრძობს ჩამორჩენას საქონლის სულადობის ზრდისაგან, არადამაკმაყოფილებელ მდგომარეობაშია მეცხენეობა; ცუდად არის დაყენებული პირუტყვის ვეტერინარული და ზოოტექნიკური მომსახურება.

მთელი რიგი რესპუბლიკების, მხარეებისა და ოლქების კოლმეურნეობებში ადგილი აქვს სულადობის შემცირებას და მოზარდული პირუტყვის დიდ დაკარგვას. 1937 წელს სვერდლოვსკის ოლქში ცხენის სულადობა კოლმეურნეობებში შემცირდა 8 პროცენტით, მსხვილი რქიანი პირუტყვისა — 13 პროცენტით, ხოლო ხბოების დანაკარგი უდრის 21 პროცენტს. ბაშკირეთის ასსრ-ში ცხენის სულადობა შემცირდა 5 პროცენტით, ხოლო ხბოების დანაკარგი შეადგენს 21 პროცენტს. თათართა ასსრ-ში ცხენის სულადობა შემცირდა 10 პროცენტით, მსხვილფეხა რქიანი პირუტყვისა — 11 პროცენტით, ხოლო ხბოების დანაკარგი უდრის 27 პროცენტს.

სსრ კავშირის სახალხო კომისართა საბჭო სთვლის, რომ ამჟამად ძირითადი ამოცანა მეცხოველეობის დარგში, პირუტყვის სულადობის შემდგომ ზრდასთან ერთად, ის არის, რომ გადიდებულ იქნას მეცხოველეობის პროდუქტიულობა ჯოგის ჯიშიანობის გაუმჯობესებით, საკვები ბაზის განმტკიცებით და პირუტყვის ვეტერინარულ - ზოოტექნიკური მომსახურების სწორი ორგანიზაციით.

სსრ კავშირის სახალხო კომისართა საბჭომ დაამტკიცა **კოლმეურნეობებში საქონლის სულადობის გადიდების გეგმა** 1939 წლის 1-ლი იანვრისათვის: ცხენის სულადობა უნდა გაიზარდოს 13.352 ათას სულამდე, რაც უდრის 1938 წლის 1-ლი იანვრისათვის არსებული სულადობის 107 პროცენტს, მსხვილფეხა რქიანი პირუტყვისა—16.281 ათას სულამდე, რაც უდრის 1938 წლის 1-ლი იანვრისათვის არსებული სულადობის 110 პროცენტს, აქედან ძროხისა—4.889 ათას სულამდე — 116 პროც., ხარებისა—3.044 ათასამდე—112 პროც., ცხვრისა—25.202 ათასამდე — 117 პროც., თხისა — 1.372 ათასამდე — 116 პროც., და ღორისა—7.430 ათასამდე—119 პროცენტით.

1938 წელში მოზარდულის ნამატის ზრდა აყვანილ უნდა იქნას: კვიცებისა — კოლმეურნეობებში 1.740 ათას სულამდე, ხბოებისა კოლმეურნეობებში — 4.042 ათას სულამდე; კოლმეურნეებს კი უნდა ჰყავდეთ 8.148 ათასი ხბო; ბატკნები კოლმეურნეობებში—8.826 ათასი, ხოლო კოლმეურნეებს უნდა ჰყავდეთ 12.747 ათასი სული, ციკნები კოლმეურნეობებში 540 ათასი, კოლმეურნეებს კი—2.711 ათასი სული; ღორები უნდა იყოს კოლმეურნეობებში 5.805 ათასი, კოლმეურნეებს კი უნდა ჰყავდეთ 14.080 ათასი სული.

სსრ კავშირის სახალხო კომისართა საბჭომ დაამტკიცა აგრეთვე პირუტყვის სულადობის ზრდის გეგმა საბჭოთა მეურნეობების სახალხო კომისარიატის, კვების მრეწველობის სახალხო კომისარიატისა და მიწათმოქმედების სახალხო კომისარიატის საბჭოთა მეურნეობების, საგარეუბნო მეურნეობათა ტრესტების და სხვა სახელმწიფო და კოოპერატიულ მეურნეობათა ხაზით.

დამტკიცებულია კოლმეურნეებისაგან მსხვილფეხა რქიანი საქონლის შესყიდვისა და კონტრაქტაციის გეგმა: 520 ათასი დეკეულისა—ახალი საკოლმეურნეო მეცხოველეობის ფერმების მოსაყოფად და წვრილი ფერმების გასაფართოვებლად, და 306 ათასი მოზვრისა კოლმეურნეობებში ხარების სულადობის გადიდებისათვის.

1938 წლისთვის დამტკიცებულია კოლმეურნეთათვის საკოლმეურნეო-სასაქონლო ფერმების მიერ 256 ათასი სული დეკეულის მიყიდვის გეგმა და მათთვის 884 ათასი სული დეკეულის შეძენისა და კონტრაქტაციის გეგმა იმ რაიონებში, სადაც ლიკვიდირებული არ არის კოლმეურნეთა უძროხობა. დამტკიცებულია აგრეთვე საკოლმეურნეო სასაქონლო ფერმების მიერ კოლმეურნეთათვის 1938 წელს 5 მილიონ 430 ათასი სული გოჭის და 1 მილიონ 607 ათასი სული ბატკნისა და ციკნის მოყიდვის გეგმა.

გეგმა ითვალისწინებს კოლმეურნეობებსა და კოლმეურნეთა მეურნეობებში ჯიშიანი მწარმოებლებით პირუტყვის მეტიზაციას: 17 მილიონი 797 ათასი ძროხისა, 25 მილიონი 348 ათასი ცხვრისა, 417 ათასი თხისა და 5 მილიონი 217 ათასი ღორისა.

1938 წლის გეგმით კოლმეურნეობებს სახელმწიფო ფასებში უნდა მიეყიდოს ჯიშიანი ულაყი ჯაჯაზე საკოლმეურნეო ფერმებიდან 9.600 სული და სსრ კავშირის მიწათმოქმედების სახალხო კომისარიატის ცხენთსაშენი საბჭოთა მეურნეობებიდან — 4.800 სული; საბჭოთა მეურნეობების სახალხო კომისარიატის საბჭოთა მეურნეობებს სსრ კავშირის მიწათმოქმედების სახალხო კომისარიატს ცხენთსაშენი საბჭოთა მეურნეობებიდან უნდა მიეყიდოს 600 სული ჯიშიანი ულაყი.

დამტკიცებულია გეგმა, რომლის მიხედვითაც კოლმეურნეობებს საბჭოთა მეურნეობებიდან, საკოლმეურნეო საჯიშე ფერმებიდან და კოლმეურნეებისაგან სახელმწიფო ფასებში უნდა მიეყიდოს ჯიშიანი ხარები და დეკეულები, ყოჩები და თოხლები, ტახები და დედა ღორები.

საბჭოთა მეურნეობებს ნება მიეცათ მიჰყიდონ კოლმეურნეობებს და კოლმეურნეებს ხორცის ჩაბარებისათვის დანიშნული ფეტიზური მოზარდული სადედო შემადგენლობისა იმ პირობით, თუ ისინი საბჭოთა მეურნეობებს გეგმის ანგარიშში სახელმწიფოს ჩაბარებენ ხორცის სათანადო რაოდენობას — კილოგრამს ცოცხალი წონის კილოგრამში.

გადასაცვლელი პირუტყვის სიმსუქნისათვის ანგარიშსწორება ხდება იმ ფასების მიხედვით, რომლებიც დაწესებულია სახელმწიფოსთვის ჩასაბარებელ ხორცზე.

კოლმეურნეობებისათვის დაწესებულია ჯიშიანი ხარების შესყიდვის შეღავათიანი პირობები. 1938 წლისათვის კოლმეურნეობებში.

დასილოსების გეგმა დაწესებულია 12 მილიონ 500 ათასი ტონის რაოდენობით.

პირუტყვის ვეტერინარულ-ზოოტექნიკური მომსახურების გაუმჯობესების მიზნით დადგენილ იქნა 1938 წელს ზოოტექნიკური უბნების საერთო რიცხვი აყვანილ იქნას 11.720-მდე, სავეტერინარო უბნებისა — 6.820-მდე, საავეტფერშლო პუნქტებისა—11.050-მდე, სარაინოთაშორისო ვეტერინარული-ბაქტერიოლოგიური ლაბორატორიებისა—520-მდე.

სსრ კავშირის სახალხო კომისართა საბჭო ყველა ადგილობრივი ორგანიზაციის განსაკუთრებულ ყურადღებას მიაქცევს იმას, რომ მეცხოველეობის განვითარების სახელმწიფო გეგმის კოლმეურნეობებამდე დაყვანისას გულდასმით იქნას გათვალისწინებული თვითეული კოლმეურნეობის თავისებურებანი და კოლმეურნეობათა წინადადებანი.

ვ. ი. ლენინის ძანდაკეგა ვ. ი. ლენინის მუზეუმის თბილისის ფილიალში.
ფოტო-რეპროდუქცია კუთ. ეგაძისა

კლარა ცეტკინი

(გარდაცვალების 5 წლისთავის გამო)

სოციალიზმის გამარჯვებისათვის დიდმა რევოლუციონერმა მებრძოლმა, გერმანიის კომუნისტური პარტიის ერთერთმა ორგანიზატორმა და ხელმძღვანელმა კლარა ცეტკინმა ხანგრძლივი და სახელოვანი ცხოვრების გზა განვლო.

იგი დაიბადა საქსონიაში (გერმანიის პროვინცია) 1857 წელს სოფლის მასწავლებლის ოჯახში.

კლარა ცეტკინს წილად ხვდა უდიდესი ბედნიერება. მუშათა მოძრაობის აქტიურმა მებრძოლმა ამ მოძრაობის განვითარების გარიჟრაჟზე ნახა სოციალიზმის გამარჯვება დედამიწის ერთ მეექვსედ ნაწილში.

ლაიპციგში ყოფნისას, სადაც იგი თავისი ახალგაზრდობის წლებში მასწავლებელ ქალთა მოსამზადებელ კურსებზე სწავლობდა, კლარა ცეტკინი გაეცნო რუს რევოლუციონერ სტუდენტთა ჯგუფს. ამ ჯგუფში იყო ოსიპ ცეტკინი. მისი ხელმძღვანელობით კლარა შეუდგა მარქსის ნაწარმოებთა შესწავლას. ამ დროიდან იწყება მისი აქტიური მონაწილეობა მუშათა მოძრაობაში.

პარიზის კომუნის სახელოვანმა მაგალითმა ძლიერ შეაშფოთა გაბატონებული კლასები მთელს მსოფლიოში. რევოლუციის შიშით დამფრთხალმა ჰოგენცოლერნის მონარქიამ შემოიღო სასტიკი „კანონი სოციალისტთა წინააღმდეგ“, რაც მომართული იყო მუშათა მოძრაობის ჩახშობისაკენ. ლაიპციგში გამოცხადდა საალყო წესები. ოსიპ ცეტკინი, ისე როგორც ასობით სხვა სოციალ-დემოკრატები, დააპატიმრეს და გერმანიიდან განდევნეს. მასთან — თავის ახლო მეგობართან ერთად მიემგზავრება კლარა ცეტკინიც.

1882 წლის ზაფხულში იგი ციურიხში დასახლდა. აქ, შვეიცარიაში, კლარა ცეტკინი პროფესიონალი რევოლუციონერი ხდება. იგი მონაწილეობას იღებს არალეგალურ პარტიულ მუშაობაში და ხელს უწყობს არალეგალური სოციალისტური ორგანიზაციების განმტკიცებას გერმანიაში.

1889 წელს, როდესაც 32 წლისა იყო, კლარა ცეტკინშა, როგორც გერმანიის სოციალ - დემოკრატიის არჩეულმა წარმომადგენელმა, აქტიური მონაწილეობა მიიღო II ინტერნაციონალის დამაარსებელი კონგრესის მომზადებაში.

კონგრესზე კლარა ცეტკინი გამოდის სიტყვით ქალთა საერთაშორისო პროლეტარული მოძრაობის ორგანიზაციის შესახებ.

იმავე 1889 წელს კლარა ცეტკინი გაეცნო ფრიდრიხ ენგელსს, რომელმაც დიდად დააფასა მისი რევოლუციური მოღვაწეობა.

კლარა ცეტკინის სახელთან დაკავშირებულია ისეთი უმნიშვნელოვანესი მოვლენა, როგორიცაა ქალთა კომუნისტური საერთაშორისო დღე. 8 მარტის დღის ყოველწლიური დღესასწაულობა მთელი მსოფლიოს მშრომელ ქალთა მიერ დაწესებულ იქნა 1910 წელს კლარა ცეტკინის წინადადებით.

დიდია კლარა ცეტკინის როლი გერმანიის მშრომელ ქალთა ორგანიზაციის საქმეში. ის, რასაც მან გერმანიის ქალთა სოციალისტური მოძრაობის სათავეში ყოფნის მეოთხედი საუკუნის მანძილზე მიაღწია, გერმანიის მუშათა მოძრაობის საუკეთესო ფურცლებს წარმოადგენს.

კლარა ცეტკინი მუდამ მუშათა კლასის საქმის ერთგული და ლენინის თანამიმდევარი თანამებრძოლი იყო.

1914 წელს, როდესაც ევროპას იმპერიალისტური ომის ხანძარი მოედო, როდესაც გერმანიის სოციალ-დემოკრატიამ ხმა მისცა სამხედრო კრედიტებს და ამით უღალატა მუშათა კლასის საქმეს, კლარა ცეტკინმა ვამოაქვეყნა ღია წერილი — მამაცური პროტესტი ხალხთა სისხლისმღვრელი ხოცვა-ჟლეტის წინააღმდეგ. 1915 წელს იგი შვეიცარიაში აწყობს ქალთა საერთაშორისო სოციალისტურ კონფერენციას იმპერიალისტური ომის წინააღმდეგ.

კარლ ლიბკნეხტთან ერთად იგი მონაწილეობას იღებს „სპარტაკის“ ჯგუფის ორგანიზაციაში, რომლიდანაც უფრო გვიან წარმოიშვა გერმანიის კომუნისტური პარტია.

როდესაც, მიუხედავად სამხედრო ცენზურის ზღუდეებისა, ცნობამ დიდი ოქტომბრის სოციალისტური რევოლუციის შესახებ, გერმანიამდე მიაღწია, კლარა ცეტკინი უყოყმანოდ დადგა რევოლუციის მხარეზე.

1918 წლის ივნისში მან ლენინს გამოუგზავნა აღფრთოვანებული წერილი, რომელშიაც სწერდა, რომ იგი „გონებითა და გულით“ ბოლშევიკებთან არის.

ვლადიმერ ილიას-ძეს კლარა ცეტკინი ჯერ კიდევ ოქტომბრის რევოლუციამდე დიდი ხნით ადრე იცნობდა. ვ. ი. ლენინი დიდის პატივისცემით ეპყრობოდა ქალთა საერთაშორისო სოციალისტური მოძრაობის ხელმძღვანელს. თავის სტატიებში შტუტჰარტის კონგრესის შესახებ ვლადიმერ ილიას-ძე არაერთხელ იხსენიებს ცეტკინის სტატიას გაზეთ „რაველსტეგოში“, ქებით მოიხსენიებს ცეტკინის მთელი რიგი გამოსვლების სისწორეს.

1920 წელს კლარა ცეტკინი ჩამოვიდა მოსკოვში და აქ კვლავ შეხვდა ლენინს (კრემლში IX პარტიული კონფერენციის სხდომაზე).

შემდეგ ვ. ი. ლენინს არაერთხელ ჰქონია საუბარი კლარა ცეტკინთან, რომელიც მას ძალიან უყვარდა, როგორც დიდი ჭკუის მქონე და რევოლუციის საქმის უსაზღვროდ ერთგული ადამიანი.

„მოგონებებში ლენინზე“ ცეტკინმა ისტორიას შეუნახა ვლადიმერ ილიას-ძის ბევრი უაღრესად საინტერესო აზრი საერთაშორისო მდგომარეობის, გერმანიის მუშათა მოძრაობისა და კულტურული მშენებლობის საკითხებზე. ხელოვნებისა და ახალგაზრდობის კომუნისტური აღზრდის საკითხებზე.

1921 წელს კომუნისტური ინტერნაციონალის III კონგრესზე კლარა ცეტკინი არჩეულ იქნა კომინტერნის აღმასრულებელი კომიტეტისა და პრეზიდიუმის წევრად და ამ პოსტზე დარჩა იგი სიკვდილის დღემდე.

იგი ხშირად იყო კომუნისტური ინტერნაციონალის წარმომადგენლად სხვადასხვა ქვეყნების სოციალისტური და კომუნისტური პარტიების ყრილობებზე და იცავდა კომინტერნის ხაზს.

1932 წელს მთელი მსოფლიოს მშრომელებმა იდღესასწაულეს კლარა ცეტკინის 75 წლის იუბილე. ნახევარი საუკუნე მოახმარა მან რევოლუციურ ბრძოლას, მაგრამ წინანდელი ცეცხლის აღით ენთებოდა მისი რევოლუციური მგზნებარება, შეუდრეკელი იყო მისი ბოლშევიკური ნებისყოფა.

იმავე წლის აგვისტოში იგი გაეგზავნა ბერლინში, რათა ფაშისტთა მიერ ხელისუფლების დაპყრობის წინაღღით ესარგებლნა ახლად არჩეული რეიხსტაგის უხუცესი დეპუტატის უფლებით და გაეწია თავმჯდომარეობა მის გახსნაზე. ჰიტლერელი ფაშისტები აშკარად ემუქრებოდნენ კლარა ცეტკინს მოკვლით, თუ იგი გაჰბედავდა რეიხსტაგში გამოსვლას. მაგრამ მუჭარამ ერთი წუთითაც ვერ შეარყია კლარა ცეტკინის სიმტკიცე.

კლარა ცეტკინს თავისი სიცოცხლის უკანასკნელ დღეებამდე არ მიუტოვებია თავისი საბრძოლო პოსტი. სრულიად ავადმყოფი, იგი გაგზავნილ იქნა მუშაობას. აღფრთოვანებული ჩვენს ქვეყანაში სოციალიზმის უდიდესი, მსოფლიო ისტორიული ვამარჯვებებით, რომლებიც მიღწეულია დიდი სტალინის ხელმძღვანელობით, რომელსაც იგი მუდამ დიდის სიყვარულით ეპყრობოდა.

რეიხსტაგის ვახსნაზე კლარა ცეტკინს მიერ სიტყვის წარმოთქმიდან რამდენიმე თვის შემდეგ (1932 წლის აგვისტოში) გერმანიის ბურჟუაზიამ ხელისუფლება ჰიტლერის ფაშიზმს გადასცა.

გერმანიის გმირული კომუნისტური პარტია — კარლ ლიბკნეხტის, კლარა ცეტკინისა და ერნსტ ტელმანის პარტია—არალეგალურ მდგომარეობაზე გადავიდა, მაგრამ განაგრძნობს თავის გმირულ მუშაობას. არალეგალობის მძიმე პირობებში კომპარტია დაუღალავად მუშაობს იმისათვის, რომ დარაზმოს გერმანიის ხალხის მთელი ძალები ფაშიზმთან საბრძოლველად.

გერმანელი ხალხი, რომელიც ჰიტლერის სამხედრო ავანტიურების მთელს სიმძიმეს თავის თავზე განიცდის, მიუხედავად საშინელი ტერორისა, სულ უფრო და უფრო ხშირად გამოხატავს უკმაყოფილებას შიმშილისა და სამხედრო კატორღის რეჟიმის გამო, გამოდის უსასტიკესი ექსპლოატაციისა და მშრომელთა გაძარცვის წინააღმდეგ.

ვერც ჰიტლერული ფაშიზმი, ვერც ტროცკისტი და მემარჯვენე პროვოკატორები და ჯაშუშები, ვერც სოციალ-დემოკრატიული პარტიის ბელადთა ვამცემლობა ვერ შეუშლის ხელს იმას, რომ შეიქმნას გერმანიაში მებრძოლი ანტიფაშისტური ფრონტი, რომლის დროშების ქვეშ ბრძოლისაკენ დაუღალავად მოუწოდებდა კლარა ცეტკინი.

ოთარ ეგაძე

გმირული და საამაყო ისტორიის დოკუმენტები

ლენინის მუზეუმის თბილისის ფილიალის შენობის ერთ ოთახში თავი მოუყრიათ საინტერესო დოკუმენტებისათვის, რომლებიც მჭერმეტყველურად ღაღადებენ კაცობრიობის გენიის, დიდი ლენინის გულისხმიერებაზე, ადამიანისადმი მის სიყვარულზე, მის განუყრელ მეგობრობაზე სტალინთან.

მიდიხართ პატარა ფართან, კითხულობთ წლების განმავლობაში ფერგადასულ დოკუმენტებს და გრძნობთ ლენინის ხასიათს: სიმარტლის მოყვარე ადამიანის ბუნებას. წინ გიდგებათ გრანიტის მონუმენტივით აღმართული ბელადის სახე.

ამ დარბაზში შესული გრძნობს, თუ როგორი მტერი იყო ლენინი უწესრიგობისა და ბიუროკრატიზმისა. ერთ მის ბარათში კანცელარიტების განკიცხვაა იმისათვის, რომ ისინი უხეირო მომსახურებას უწევდნენ ლენინთან საქმეზე მოსულ ხალხს. „რემინგტონზე დაწერილ დოკუმენტში შეგიძლიათ ამოიკითხოთ ლენინის შთამაგონებელი სიტყვები:

— „...კიდევ ერთხელ, — და უკვე არა პირველად ვაქცევ ყურადღებას წესრიგის ამ დარღვევას. ნუ მაიძულებთ მივმართო სასტიკ ღონისძიებებს“...

მიუხედავად დიდი დატვირთვისა, ლენინი მაინც ახერხებდა თანამებრძოლთა ჯანმრთელობის მდგომარეობის კურსში ყოფნას, იგი ზრუნავდა მათზე.

— „წინადადებას გაძლევთ აიძულოთ მანუილსკი წავიდეს საუკეთესო ექიმებთან (გაგზავნეთ ისინი მასთან) დიაგნოზისათვის და სერიოზული მკურნალობისათვის“.

ლენინი უფრთხილდება თვითეული ადამიანის სიცოცხლეს, იგი სწერს ამხანაგ ციურუპას:

„ძვირფასო ა. დ. თქვენ სრულიად აუტანელი ხდებით სახელმწიფო ქონებისადმი მოპყრობაში. გებრძანებათ: სამ კვირას მკურნალობდეთ, და უჯერებდეთ ლიდ. ალ.-ს, რომელიც თქვენ გაგგზავნით სანატორიუმში.

გეფიცებით, არ გეპატიებათ, რომ არ უფრთხილდებით სუსტ ჯანმრთელობას. საჭიროა გამოჯანსაღდეთ.

სალამი. თქვენი ლენინი!“

ლენინი დიდად აფასებდა პროლეტარული ლიტერატურის მამამთავარ მაქსიმ გორკის. უყვარდა იგი და ზრუნავდა მასზე. როდესაც გორკის ჯანმრთელობა აუცილებელ მკურნალობას მოითხოვდა, ლენინი სწერდა მენჟინსკის, რომ დახმარებოდა გორკის სორენტოში გასაგზავნად.

— „მას სისხლის ღებინება აქვს“, — მგრძნობიარედ და სათუთად სწერს ლენინი.

ლენინი ყოველთვის პროულობდა დროს მზრუნველობა გაეწია „პატარა“ ადამიანებისათვისაც. 1918 წლის 8 მარტს იგი სთხოვს თავის მდივანს:

„თუ ხრიაშჩევა შორს ცხოვრობს და ფეხით დადის, მაშინ შესაკოდია.

აუხსენით მოხერხებულ შემთხვევაში და მორიდებით, რომ დღეებში, როცა არ არის სტატისტიკის საკითხები, შეუძლია ადრე წავიდეს და სულაც არ მოვიდეს“.

გახსაკუთრებით დაუვიწყარია რამდენიმე დეპეშა, რომლებიც ლენინისა და სტალინის უგულითადეს მეგობრობაზე მოგვითხრობენ. ლენინისა და სტალინის შეგობრული კავშირი კირდულაბით იყო შეკრული. ლენინი ყოველთვის კითხულობდა სტალინის ჯანმრთელობას, დიდ ანგარიშს უწევდა მის აზრს და არ მიიღებდა რაიმე სერიოზულ გადაწყვეტილებას, რომ სტალინისათვის თავიანი აზრი წინასწარ არ გაეზიარებინა. სტალინი დიდ ლენინს ყოველთვის სთვლიდა თავის მასწავლებლად.

მუზეუმს შეუგროვებია რამდენიმე დოკუმენტი, რომლებიც ლენინის კეთილშობილურ ბუნებას გვიჩვენებენ.

1921 წ. დეკემბერს ლენინი სთხოვს თავის მდივანს:

„როცა სტალინი ადგება (ნუ გაიღვიძებთ მას), უთხარით, რომ მე 11-დან კომისიაზე ვარ (ჩემთან) და რომ მე ვთხოვ სტალინს მომცეს თავისი ტელეფონები (თუ სტალინი წავა), რადგან მინდა ტელეფონით ველაპარაკო მას“.

1921 წლის 17 ივნისს ლენინი სერგო ორჯონიკიძეს უგზავნის დეპეშას:

— „გთხოვთ მაცნობოთ, როგორაა სტალინის ჯანმრთელობა“.

25 ივლისს ლენინმა მეორედ გაუგზავნა დეპეშა ორჯონიკიძეს:

„მაცნობეთ გვარი და მისამართი ექიმისა, სტალინს, რომ მკურნალობს... ველი პასუხს“!

მეორე დოკუმენტში მდივნისადმი სწერია:

„მომაგონეთ ხვალ: მე უნდა ვიწახულო სტალინი და **ამის წინ** (კურსივი ლენინისაა) ტელეფონით შემაერთეთ ობუხთან (ექიმთან) სტალინის შესახებ.

ასე ზრუნავდა ლენინი სტალინზე. იმ წუთებშიც კი, როცა იგი დილიდან საღამომდის დატვირთული იყო მუშაობით, მისი სამუშაო დღე გაუსაზღვრელი იყო.

ერთ კვიდელზე ჰკიდია ლენინის სამუშაო დღის ანგარიში, რომელიც მოწმობს ბელადის შრომისუნარიანობას, მის ტიტანურ ენერგიას, ლონესა და ძალას, მონდომებასა და სურვილს გადაეღახა ყოველგვარი დაბრკოლება. აქ სჩანს ენერგია, რომელიც ამ პოულობდა იგი ურთულესი საკითხების სწორად გადაჭრის გზებს.

აი, 1921 წლის 25 თებერვალი. ამ დღეს ასე მუშაობდა ლენინი.

დილის 11 საათიდან.

1. მისწერა წერილი კრეიტანოვსკის საერთო საგეგმო კომისიის ორგანიზაციის, მისი გეგმისა და მუშაობის მეთოდებს, ქვეკომისიების შედგენისა და სხვათა შესახებ.

2. კითხულობდა და აკეთებდა შენიშვნებს ავანესოვის მოხსენებაზე სათბობი მასალის კრიზისის მიზეზების შესახებ, სათბობი ორგანოების მუშაობის დახასიათებით.

3. დასწერა დეპეშა ხარკოვში თხოვნით—გადასცენ უმხურვალესი მისალმება და მუშაობაში საუკეთესო წარმატებათა სურვილი სრულიად უკრაინის საბჭოების V ყრილობას.

დილის 12 საათიდან 4 ს. 30 წუთამდის თავმჯდომარეობდა ცენტრალური კომიტეტის პლენუმის სხდომას, სადაც განხილულ იქნა საკითხები:

1. მდგომარეობა სათბობის მომარაგების მხრივ.

2. ცეკტრანის განცხადება (გადატანილია პარტყრილობაზე),

3. წყლის ტრანსპორტის მუშაობის შესახებ (ყველა პარტორგანიზაციისადმი მიმართვის პროექტი).

4. თეზისები პარტიული მშენებლობის შესახებ X პარტყრილობისათვის.

5. ციმბირიდან გადმოგზავნილი პურის მარშრუტის დაცვის შესახებ.

6. არმიის დემობილიზაცია.

7. ვრანგელის ყოფილი ჯარისკაცების შესახებ.

8. საქართველოს შესახებ.

სხდომის დროს დღის 2 საათზე დასწერა დეპეშა ხარკოვში სასურსათო კრიზისისა და უკრაინის პურის განაწილების გეგმის შესახებ.

საღამოს 6-დან 10-მდე

თავმჯდომარეობდა შრომისა და თავდაცვის საბჭოს სხდომას.

განხილულ იქნა საკითხები:

1. სამხრეთ - აღმოსავლეთის რკინიგზის გადაცემის შესახებ ცენტრალური სექტორის გამგებლობიდან სამხრეთის სექტორის გამგებლობაში.

2. ქსოვილის წარმოება დემობილიზებული წითელარმიელების მოსამარაგებლად.

3. მოსკოვის და პეტროგრადის მუშების მომარაგება.

4. შვებულებები პეტროგრადის და მოსკოვის საწარმოებში.

5. მობილიზებულ მოქალაქეთა გამოყენება.

6. ქარხანა „ამოს“ რეემიგრანტ ამერიკელ მუშათა ჯგუფისათვის გადაცემა.

7. აღწერის მწარმოებელ მუშათა მომარაგება სურსათით.

8. სამხრეთ-აღმოსავლეთის რკინიგზის მდგომარეობის გამოკვლევის შესახებ.

9. პურის ულუფის შესახებ კავკასიის ფრონტის ნაწილებისათვის.

10. წყალთა მთავარ სამმართველოს საჭიროებისათვის გზათა სახკომისარიატისადმი ქერელის გამსართავთა ნარჩენების გადაცემის შესახებ.

11. დონბასის მდგომარეობა.

12. საალმშენებლო სამუშაოთა უზრუნველყოფა მუშა - ხელით ურალზე.

საღამოს 11-სა და 10 წუთზე გაემგზავრა ნადეჟდა კონსტანტინეს ასულთან ერთად ინესა არმანდის ქალთან—ვ. არმანდთან „ვხუტემასის“ საერთო საცხოვრებელში.

პირველ საათს დაბრუნდა კრემლში.

ასეთი იყო ლენინის სამუშაო დღე.

ლენინის მუზეუმში შეგროვილი დოკუმენტები ძვირფას საგანძურს წარმოადგენენ ყველა მშრომელისათვის, პარტიული და უპარტიო მასებისათვის. ლენინის მუზეუმში მოსულნი შეისწავლიან ლენინის ცხოვრებას და მოღვაწეობას, გაეცნობიან ლენინისა და სტალინის მეგობრობის ისტორიას, ბოლშევიზმის გმირულ და საამაყო ისტორიას, რომელიც დაიწყო მშრომელი ხალხის განთავისუფლებისათვის არალეგალური ბრძოლების დროს და გრძელდება ჩვენს ქვეყანაში სოციალიზმის გამარჯვების ხანაშიც.

შეღავათები ხე-ტყის დამზადებაზე მომუშავე კოლმეურნეებისათვის

პარტია და მთავრობა უდიდეს ყურადღებას აქცევენ ხე-ტყის დამზადებას. სატყეო მეურნეობის სახალხო კომისარიატმა მიმდინარე წლის II და III კვარტალში უნდა დამზადოს 22 მილიონი კუბმეტრი ხე-ტყე და გამოიტანოს 29 მილიონი კუბმეტრი. სატყეო მრეწველობის სახალხო კომისარიატის გარდა, დამზადებას დიდი რაოდენობით აწარმოებენ მძიმე მრეწველობის სახალხო კომისარიატის, გზათა სახალხო კომისარიატის და სხვ. სატყეო ორგანიზაციები. დიდი მუშაობაა ჩასატარებელი, რომ უზრუნველყოფილ იქნეს მთავრობის მიერ 1938 წლისათვის დაწესებული გეგმა. მიმდინარე წელს ხე-ტყის დამზადება ასეთი რაოდენობით პირველად იწარმოებს ზაფხულის პერიოდში.

სსრ კავშირის სახკომსაბჭოსთან არსებული ეკონომიური საბჭოს 26 მაისის ვადაწყვეტილებით ხე-ტყის დამზადებაზე მომუშავე კოლმეურნეთათვის დაწესებულია ისეთივე შეღავათები, როგორიც მინიჭებული აქვთ ქვანახშირისა და ტორფის მრეწველობაში მომუშავე კოლმეურნეებს.

ამ შეღავათების მიხედვით იმ კოლმეურნეთა მეურნეობანი, რომლებიაც დასდეს ხელშეკრულებები ხე-ტყის დამზადებაზე სამუშაოდ არანაკლებ ერთი წლის ვადისა, თავის ფლდებიან სასოფლო-სამეურნეო გადასახადისა და რძის სავალდებულო ჩაბარებისაგან. კოლმეურნეობებში მოსავლის განაწილებისას ისინი უზრუნველყოფილი იქნებიან პურითა და პოროტყვის საკვებით სახელმწიფო დასამზადებელ ფასებში ისევე რაოდენობით, რა რაოდენობითაც სწარმოებს დანარჩენ კოლმეურნეთა მომარაგება.

კოლმეურნეობათა ვამგეობანი ვალდებული არიან იმ კოლმეურნეთა ოჯახების შრომისუნარიან წევრებს, რომლებიც ხელშეკრულებათა მიხედვით მუშაობენ ხე-ტყის დამზადებაზე, სამუშაო მისცენ კოლმეურნეობებში მთელი წლის მანძილზე და მათ ამ მხრივ უპირატესობა მიანიჭონ სხვა კოლმეურნეებთან შედარებით; მისცენ საჭირო სასოფლო

ჩინეთის ჯარი წინ მიიწევს

იაპონელები განდევნილ არიან ანცინიდან

გაატეხილი ბრძოლა სწარმოებს ქალაქ ანცინის (ანხუეის პროვინციის დედაქალაქი) რაიონში. ჩინეთის ჯარს დავხმარე ძალები მოუვიდა, რის შემდეგ მან სწრაფი კონტრიერიში მიიტანა ქალაქზე. კონტრიერიშის შედეგად იაპონიის ჯარის მთავარი ძალები განდევნილ იქნენ ანცინიდან. იაპონიის ჯარის ცდა — კვლავ ხელში ჩაეგდო ქალაქი, უშედეგოდ დამთავრდა. იაპონიის ჯარი უკან იხევს ალმოსავლეთისაკენ და დიდძალ სამხედრო საჭურველს სტოვებს. მუტოუშანის მახლობლად ჩინელებმა იაპონიის 30 კატარღა გაანადგურეს. (საკდესი).

იაპონიის ჯარებს დიდი დაბრკოლება ეღობება

ლუნხაის რკინიგზის სექტორში საომარი ოპერაციები კვლავ არ სწარმოებს. მდინარის გადმოსვლა ნაპირებიდან გრძელდება, რაც აუარესებს ამ რაიონში მყოფი იაპონიის ჯარის მდგომარეობას. იაპონიის სარდლობა ცდილობს გაიყვანოს იაპონელთა ნაწილები წყლით დაფარული რაიონებიდან. უცხოელი კორესპონდენტების ცნობით, იაპონიის სარდლობა კვლავ მალავს იაპონიის ჯარის ნამდვილ მდგომარეობას მდინარე ხუანხეს რაიონში. ფიქრობენ, რომ იაპონიის არმია სერიოზულ დაბრკოლებებს განიცდის და რომ არმიის ზარალი კიდევ უფრო გაიზრდება. უცხოელ კორესპონდენტთა ცნობით, წყლით დაფარული ფართობი 900 კვადრატულ მილს უდრის. 3500 სოფელი და ქალაქი წყლით არის დაფარული. იაპონიის რაზმები, რომელნიც მდინარე ხუანხეს ჯებირების გასწვრივ მოქმედებდნენ, უნაყოფოდ ებრძვიან მდინარის ნაპირებიდან გადმოსვლას. ჩინელი გლეხები, რომელთა სახლკარიც გადმოსულმა მდინარემ წალეკა, პარტიზანთა რაზმებს უერთდებიან. (საკდესი).

14 ივნისს მოსკოვს დაბრუნდა წითელი არმიის ცენტრალური თეატრი, რომელმაც დასრულა თავისი გასტროლები შორეულ აღმოსავლეთში. **სურათზე:** წითელი არმიის ცენტრალური თეატრის მუშაკებისა და არტისტების ჯგუფი ჩრდილოეთის ვაგზლის ბაქანზე. ფოტო ა. გრიბოვსკისა („სოიუზფოტო")

◇ ◇ ◇

რესპუბლიკელებმა აიღეს ვილიარეალი

(საკდესის ცნობებით)

აღმოსავლეთის ფრონტი

ესპანეთის თავდაცვის სამინისტროს ცნობით, აღმოსავლეთის ფრონტზე, სორტის სექტორში მოწინააღმდეგემ იერიში მიიტანა რესპუბლიკელთა პოზიციებზე პიედრას დე აოლოსთან. იერიში მოგერიებულია.

ლევანტის ფრონტი

კასტელიონ დე ლა პლანას სექტორში ძლიერი ბრძოლა სწარმოებს. რესპუბლიკის ჯარმა იერიშით აიღო ვილიარეალი (კასტელიონის სამხრეთით). სასაფლაოზე და ზოგიერთ სხვა იზოლირებულ პუნქტში ჩასაფრებული მეამბოხენი ჯერ კიდევ განაგრძობენ წინააღმდეგობის გაწევას. რესპუბლიკის ჯარმა გაანადგურა ხიდი მდინარე მიხარესზე. ბრძოლა სწარმოებს აგრეთვე ალკორის მიდამოებში (კასტელიონის ჩრდილო-დასავლეთით), სადაც რესპუბლიკელები ენერგიულ წინააღმდეგობას უწევენ მტრის შემოტევას. პუებლა დე ვალვერდეს სექტორში (ტერუელის სამხრეთ-აღმოსავლეთით) რესპუბლიკელთა ნაწილებმა ბრწყინვალე კონტრიერიშების შედეგად კვლავ ხელთ იგდეს მაღლობები ალტო დელ ბუტრე და პელა მოსოსი. მეამბოხეებმა დიდი ზარალი ნახეს. რესპუბლიკელებმა ხელთ იგდეს ტყვეები და საომარი მასალა.

ცენტრალური ფრონტი

ფრონტის ესტრამადურის უბანზე, პუენტე დელ არსობისპოს სექტორში (ტოლედოს დასავლეთით) ძლიერი ბრძოლის შემდეგ მეამბოხეებმა შესძლეს დაეკავებინათ მაღლობები „498" და „512". ენერგიული კონტრიერიშით რესპუბლიკელებმა კვლავ ხელთ იგდეს პოზიციები უკანასკნელ მაღლობზე, ტაციები და დიდძალი სამხედრო საჭურველი. ინოხოსა დელ დუკეს სექტორში (კორდოვის ჩრდილო-დასავლეთით) მეამბოხეებმა რამდენიმეჯერ მიიტანეს იერიში რესპუბლიკური პოზიციების წინააღმდეგ. იერიშები მოგერიებულია.

◇ ◇ ◇

ანგიფაშისტური ფურცლები რესპუბლიკური ესპანეთის დასაცავად

პარიზი, 18 ივნისი (საკდესი). ესპანის სააგენტოს ცნობით, მილანში (იტალია) ამას წინათ ფართოდ ავრცელებდნენ ანტიფაშისტურ ფურცლებს რესპუბლიკური ესპანეთის დასაცავად. ერთერთ ფურცელში ნათქვამი იყო: „თავისი პროვოკაციული ომებით ფაშიზმს კატასტროფისაკენ მივყევართ. იტალიელი ხალხი ნახევრად შიმშილობს".

◇ ◇ ◇

ფრანკოს „მთავრობა" სავსებით დაქვემდებარებულია ფაშისტურ გერმანიისადმი

პარიზი, 18 ივნისი (საკდესი). დეპუტატთა პალატის საგარეო საქმეთა კომისიამ 18 ხმის უმეტესობით წინააღმდეგ 4-ისა (თავი შეიკავა 10-მა) უარჰყო კომუნისტთა რეზოლუცია, რომელიც მოითხოვდა, რომ საფრანგეთის მთავრობას არ დაეწესებინა კონტროლი საფრანგეთ-ესპანეთის საზღვარზე. სოციალისტმა გრუმბახმა კენჭისყრის წინ განაცხადა, რომ სოციალისტური პარტიის წარმომადგენლები თავს იკავებენ კენჭისყრისაგან, „რათა არ შეზღუდონ მთავრობის მოქმედებანი". კომუნისტური პარტიის წარმომადგენელმა პერიმ მკვეთრად გააკრიტიკა ჩაურჩილის ლონდონის კომიტეტის საქმიანობის გეგმები, მოიყვანა მთელი რიგი მაგალითები და ფაქტები, რომლებიც ამტკიცებენ, რომ ესპანელ მეამბოხეთა აგრეთწოდებული „მთავრობა" სავსებით დაქვემდებარებულია ფაშისტური გერმანიისადმი.

◇ ◇ ◇

სისხლისმღვრელი შეჯაკებანი ჯეჯუანში

პარიზი, 17 ივნისი (საკდესი). ესპანის სააგენტო იუწყება სისხლისმღვრელი ინცინდენტების შესახებ, რომლებიც ტეტუანში (ესპანეთის მაროკო) მოხდა ქალაქში გამართული სამხედრო მიტინგის დროს. მიტინგს დაესწრო მოავალი მაროკოელი; ისინი უდიდეს უკმაყოფილებას გამოსთქვამდნენ ორატორთა სიტყვების გამო, რომლებიც გერმანიისა და იტალიის ჯარის ხოტბას შეიცავდნენ. მიტინგზე ერთმა მაროკოელმა ოფიცერმა დავა აუტეხა იტალიელ და გერმანელ ოფიცრებს. დავა მალე შეიარაღებულ შეტაკებად გადაიქცა. ამის შედეგად მოკლულია სამი გერმანელი, 4 იტალიელი ოფიცერი და ერთი პორტუგალელი სერჟანტი; დაჭრილია 5 მაროკოელი ჯარისკაცი.

შეტაკების ადგილას დაუყოვნებლივ გაიგზავნა უცხოელთა ლეგიონის რაზმი.

ბარსელონა, 18 ივნისი (საკდესი). ტანჟერიდან მიღებული ცნობებით, გუშინ ტეტუანში (ესპანეთის მაროკო) ნავთსაცავებში ხანძარმა იფეთქა. იწვის 250 ათასი ლიტრი बेნზინი, რომელიც ამას წინათ ჩამოზიდეს იქ მეამბოხეებმა.

◇ ◇ ◇

საფრანგეთ-ესპანეთის საზღვარზე

პარიზი, 17 ივნისი (საკდესი). ესპანის სააგენტო ბაიონიდან (საფრანგეთის სამხრეთ ნაწილში) იუწყება, რომ გერმანია-იტალიის ინტერვენტები გაძლიერებით განაგრძობენ ესპანეთის ტერიტორიის ფართო ზოლის გამაგრებას, რომელიც პარალელურად მისდევს საფრანგეთის საზღვარს. მათ აქ ხელთ იგდეს კავშირგაბმულობის ყველა საშუალება, ბატონობენ სტრატეგიული მნიშვნელობის მქონე ყველა პუნქტში. პირენეებზე მათ სიმაგრეთა მეორე ხაზი ააგეს.

გაყვანილია სატელეგრაფო კავშირის მიწისქვეშა კაბელი, რომელიც აკავშირებს ქალაქ სან-სებასტიანს, ირუნს, პამპლონსა და კანფრანკს (პამპლონის დასავლეთით, საფრანგეთის საზღვართან). საომარი მნიშვნელობის ყველა ამ ტექნიკურ საშუალოს გერმანელები ხელმძღვანელობდნენ.

რკინიგზების სამმართველო და საკვანძო სადგურები იტალიელი ოფიცრების განკარგულებაშია. საზღვრის მახლობლად მდებარე ყველა აეროდრომი კი გერმანელი ინტერვენტების ხელშია. აეროდრომებს ქალაქ ვიტორიის რაიონში მოეპოვება ანგარები, სახელოსნოები და საწყობები, რომლებიც დაფარული არიან მიწის ქვეშ.

◇ ◇ ◇

„ადამიანის უფლებათა ღიგის" მოწოდება

პარიზი, 18 ივნისი (საკდესი). ჰავასის სააგენტოს ცნობით, „ადამიანის უფლებათა ლიგამ" გამოუშვა მიმართვა საფრანგეთის მშრომელებისადმი ფაშისტური ავიაციის მიერ რესპუბლიკური ესპანეთის დაუცველი ქალაქების ბარბაროსული ბომბარდირების გამო. მიმართვა მოითხოვს, რათა საფრანგეთის მთავრობამ მიიწოდოს რესპუბლიკური ესპანეთის მთავრობას საზენიტო არტილერია, რომელიც საშუალებას მისცემს მას უზრუნველჰყოს სამოქალაქო მოსახლეობის დაცვა.

მიმართვას ხელს აწერს საფრანგეთის პოლიტიკურ და პროფკავშირულ ორგანიზაციათა, აგრეთვე მეცნიერული და ლიტერატურული წრეების მრავალი წარმომადგენელი.

ჰიტლერი მიუნხენში

პრაღა, 18 ივნისი (საკდესი). გუშინ ჰიტლერი ჩავიდა მიუნხენში, სადაც შესდგება გერმანიის ფაშისტური პარტიის ხელმძღვანელობის თათბირი, მიძღვნილი ავსტრიაში არსებული მდგომარეობისადმი. მიუნხენის თათბირს უკავშირებენ ავსტრიის ნაციონალ-სოციალისტთა 2.000 ყოფილი ხელმძღვანელი მუშაკის წერილს, რომლებმაც ჰიტლერს მიმართეს თხოვნით „მოაშოროს ავსტრიას მთავრობის კომისარი ბიურკელი".

ამავე დროს იუწყებიან, რომ ვენაში ჩავიდა გენერალი ბრაუხიჩი (გერმანიის არმიის სარდალი).

ინგლისის დამზღვევი კომპანიის სარჩელი

ლონდონი, 17 ივნისი (საკდესი). „დეილი ექსპრესის" ცნობით, ინგლისის დამზღვევი კომპანია „ლოიდსი" ფრანკოს უგზავნის სარჩელს ფაშისტური თვითმფრინავების მიერ ინგლისის გემების ბომბარდირების დროს მიყენებული ზარალისთვის 250 ათასი გირვანქა სტერლინგის გადახდევინების შესახებ.

მოლაპარაკება საფრანგეთსა და გერმანიას შორის ავსტრიის ვალების საკითხზე

პარიზი, 17 ივნისი (საკდესი). „ეურნალი" იუწყება, რომ პარიზში საფრანგეთსა და გერმანიას შორის დაიწყო მოლაპარაკება ავსტრიის ვალების საკითხზე. ემყარება რა გერმანიის სახალხო მეურნეობის მინისტრის განცხადებას ავსტრიის ვალების საკითხზე, გაზეთი აღნიშნავს, რომ ინგლისი, როგორც სჩანს, შესაფერის ზომებს მიიღებს გერმანიის პოზიციის საპასუხოდ.

აკრძალულია სლოვაკელ ავტონომისტების გაზეთი

პრაღა, 18 ივნისი (საკდესი). სლოვაკი ავტონომისტების (გლინკის) პარტიის გაზეთი „სლოვენსკა პრავდა" მთავრობის დადგენილებით აკრძალულია სამი თვის ვადით.

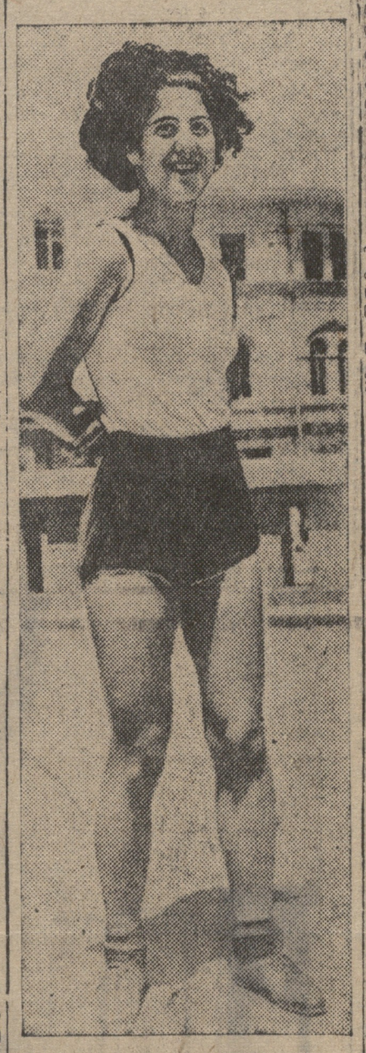

18 ივნისს ბერიას სახელობის კროსში ქალთა შორის 1000 მეტრ მანძილზე გადარბენაში ფინიშთან პირველი მივიდა **თამარ თორაძე** (ფიზკულტ. ტექნიკუმი).

ფოტო რ. აკოფოვისა.

„საბჭოთა ხელოვნება" № 2

გამოვიდა ჟურნალ „საბჭოთა ხელოვნების" მორიგი ნომერი. ნომერში მოთავსებულია: საქართველოს კომუნისტური პარტიის (ბოლშევიკების) ცენტრალური კომიტეტის მიმართვა—ყველა ამორჩეველს, მუშებს, მუშა-ქალებს, გლეხებსა და გლეხ-ქალებს, წითელ არმიას, საბჭოთა ინტელიგენციას; ლ. პ. ბერია—ქართველი ხალხი ლენინ-სტალინის დროშით ეგებება უმაღლესი საბჭოს არჩევნებს; მარქსი და ენგელსი — დრამატიული ხელოვნების შესახებ; „პრავდის" მოწინავე—პროლეტარული ლიტერატურის მამამთავარი; მ. კოლცოვი—რად მოჰკლეს მათ გორკი; ა. ვასაძე—კოტე მარჯანიშვილი რუსთაველის თეატრში; ნ. ჩხეიძე—ლადო მესხიშვილი; ვ. ხუროძე—ეკლადიმერ მესხიშვილი, როგორც მოქალაქე; გ. ქიქოძე—აკაკი წერეთელი, როგორც პორტრეტისტი; ბ. გრიშაშვილი—ა. ნ. ოსტროვსკი და ქართული თეატრი; შ. აფხაიძე—„სულელი" რუსთაველის თეატრში; გ. ა-ლი—„შური" მარჯანიშვილის თეატრში; ან. ღვინიაშვილი — „ლადო კეცხოველი" თბილისის მოზარდ მაყურებელთა თეატრში; შ. ალხაზიშვილი—„რაშელი"; ვ. დევაძე—წარმტაც და გმირულ თემაზე; ვ. ხმალაძე—თბილისის კონსერვატორიის 20 წლისთავი; მ. ბახტაძე—ქართული მუსიკის კონცერტები მოსკოვსა და ლენინგრადში და სხვ.

დ ო ღ ი

საქართველოს ცხენების გამარჯვება მოსკოვში

თბილისში მიღებული ცნობით, მოსკოვის სახელმწიფო იპოდრომზე 9 ივნისს საქართველოს მეცხენეობის მუხროვანის ცხენთსაშენის სამწლიანმა ულაყებმა „ნატანებმა", „ანგალმა" და ორწლიანმა ფაშატმა „ალერსმა" მოიპოვეს ბრწყინვალე გამარჯვება. მათ მიიღეს პირველი ჯილდო.

მოსკოვიდან თბილისამდე ექვს საათში

მოსკოვი, 19 ივნისი. (**ფოტოტელეგრაფით საკ. კორ.**). სამოქალაქო საჰაერო ფლოტის მთავარი სამმართველო აგვისტოში ხსნის რეგულარულ მიმოსვლას მოსკოვი—თბილისი.

თვითმფრინავები გაფრინდებიან მოსკოვიდან თბილისს ერთდაიმავე დროს ყოველდღე და გზას დაჰფარავენ 6 საფრენ საათში.

მომავალ წელს სამოქალაქო საჰაერო ფლოტის მთავარი სამმართველო იმავე ტრასაზე, მაგრამ ერთი გაჩერებით, გახსნის სამგზავრო მიმოსვლას. თვითმფრინავები, რომლებიც იფრენენ აღნიშნულ რეისით, დაიტევენ 10 მგზავრს.

მომავალ დღეებში მფრინავი ტექნიკური შემადგენლობა, რომელიც იმუშავებს აღნიშნულ ტრასაზე, დაიწყებს მზადებას სავარჯიშო თვითმფრინავებზე.

ხელოვნება

ოპერის სეზონის დახურვა

18 ივნისს ზ. ფალიაშვილის სახელობის თბილისის ოპერისა და ბალეტის ლენინის ორდენოსანმა სახელმწიფო თეატრმა დაამთავრა თავისი სეზონი.

ამ დღეს უკანასკნელად მიდიოდა ზ. ფალიაშვილის შესანიშნავი ქმნილება — „აბესალომ და ეთერი". მთავარ პარტიებს მღეროდნენ რესპუბლიკის დამსახურებული არტისტები ნ. ქუმსიაშვილი (აბესალომი) და ეკ. სოხაძე (ეთერი), პ. ამირანაშვილი (შურმანი), ნ. ხარაძე (მარიხი), ტ. შარატა-დოლიძე (ნათელა), გ. გრიგორაშვილი (აბიო).

მათმა ლამაზმა სიმღერამ და მოხდენილმა თამაშმა, ორკესტრის შეთანხმებულმა მუშაობამ დირიჟორ შ. აზმაიფარაშვილის ხელმძღვანელობით ერთხელ კიდევ დაგვანახვა ქართული კლასიკური საოპერო ლიტერატურის ამ უჭკნობი ნაწარმოების მთელი მიმზიდველობა.

სავსე დარბაზი მჭუხარე ტაშით აჯილდოვებდა შემსრულებლებს. აბესალომის და მურმანის შესანიშნავი დუეტი მეოთხე აქტში აუდიტორიის მოთხოვნით განმეორებულ იქნა.

როგორც მკითხველებმა იციან, ოპერის თეატრი მიწვეულია საგასტროლოდ ლენინგრადში. თეატრის დასი ამჟამად შვებულებაში მიდის, დაბრუნდება ივლისის მეორე ნახევარში და შეუდგება სამზადისს გასტროლებისათვის.

მუზეუმის ახალი შენობა ქუთაისში

ქუთაისი (საკ. კორ.). წელს ქუთაისში აიგება მხარეთმცოდნეობის მუზეუმისათვის ახალი შენობა. ხარჯთაღრიცხვის მიხედვით მშენებლობა დაჯდება 200.000 მანეთი.

ქალაქის საბჭოს პრეზიდიუმის დადგენილებით მშენებლობა დავალებული აქვს კომუნალური მეურნეობის განყოფილებას. მიღებულია ყველა ზომა მშენებლობის ვადამდე დამთავრებისათვის.

ეგ. გვასალია

მწერალთა კავშირში

20 ივნისს, დღის 3 საათზე, მაქსიმ გორკის გარდაცვალებიდან 2 წლისთავის აღსანიშნავად შესდგება მწერალთა აქტივის კრება.

მოხსენებას გააკეთებს ბეს. ჟღენტი.

სიტყვებით გამოვლენ: შ. რადიანი, ლ. ქიაჩელი, ვ. გორგაძე, ვ. გაფრინდაშვილი, დ. შენგელაია, სიმ. ჩიქოვანი, დ. ბენაშვილი.

◇

21 ივნისს, საღამოს 8 საათზე, მწერალთა სასახლეში პროფ. გიორგი თავზიშვილი მოხსენებას გააკეთებს მწერალ იაკინთე ლისაშვილის ახალი რომანის „ძახილი მთებში"-ს შესახებ.

კამათში მონაწილეობას მიიღებენ მწერლები: ვალ. გაფრინდაშვილი, სიმ. ჩიქოვანი, კ. ჭიჭინაძე, ალ. მაშაშვილი, შ. რადიანი, ს. ეული, ლ. ქიაჩელი, პ. ჩხიკვაძე, ი. ვაკელი, პ. სამსონიძე, რ. ქორქია, ბ. ჟღენტი, დ. ბენაშვილი, ვ. გორგაძე, დ. კასრაძე, ს. თავაძე, პოლ. ციხაძე და სხვ.

18 ივნისს ბერიას სახელობის კროსში მამაკაცთა შორის 5000 მეტრ მანძილზე შეჯიბრებაში ფინიშთან პირველი მივიდა თბილისის ორთქლმავალ-ეგონ-სარემონტო ქარხნის დურგალი **ნ. ტროიცკი.**

ფოტო რ. აკოფოვისა

„მთების გული"

25 ივნისს ლენინგრადის ს. მ. კიროვის სახელობის დიდი საოპერო თეატრი მაყურებელს უჩვენებს კომპოზიტორ ან. ბალანჩივაძის ახალ ბალეტს „მთების გულს", დადგმა ბალეტმეისტერ ვახტანგ ჭაბუკიანისა, მხატვარი ს. ვირსალაძე.

პარტკალენდარი

ლ. კეცხოველის სახელობის კროკაბგანდისტისა და აგიტატორის სახლში

20 ივნისს.

საკ. კ. პ. (ბ) ისტორიის კაბინეტი—კონსულტაცია თემაზე: რუსეთის სოციალ-დემოკრატიული მუშათა პარტიის ჩამოყალიბება და პარტიის შიგნით ბოლშევიკებისა და მენშევიკების ფრაქციების გაჩენა (1901—1904 წ. წ.). ქართულ ენაზე კონსულტანტი ამხ. სიფრაშვილი. დასაწყისი საღამოს 8 საათზე.

აგიტაციის კაბინეტი — კონსულტაცია თემაზე: ჩინელი ხალხის ბრძოლა ფაშისტ ინტერვენტთა და მათ დაქირავებულთა წინააღმდეგ. რუსულ ენაზე კონსულტანტი ამხ. ანანენკო. დასაწყისი საღამოს 8 საათზე.

○

20 ივნისს, საღამოს 8 საათზე, საკ. კ. პ. (ბ) თბილისის ორგანიზაციის ორჯონიკიძის რაიკომის პარტკაბინეტში აგიტკოლექტივების ხელმძღვანელებისა და აგიტატორებისათვის შესდგება დოკლადი სანიკიძის ლექცია ქართულ ენაზე. თემა: მსოფლიოს პოლიტიკური რუკა.

პასუხისმგებელი რედაქტორი
ვ. ხატიაშვილი

საქფილეგთის საზაფხულო თეატრი და ბაღი | **20 ივნისს**
პლეხანოვის პროსპ. 123, ტელ. 3-18-50

ფილარმონია — მუდმივი ადგ. ტალ. № 20

საქფილეგთის, ორკესტრის
სიმფონიური კონცერტი
მიძღვნილი **ნ. ა. რიმსკი-კორსაკოვისადმი** (გარდაცვალებიდან 30 წლის გამო)
დირიჟორი მ. გუსბინდერი
სოლისტები: ჯ. შარაჯა-დოლიძე, რესპ. დამსახ. არტ. **დ. ანდღულაძე**
პროგრამაში: რიმსკი-კორსაკოვი.
საქფილეგთის აკად. ბილეთების მე-2 სერია ვარგისია. ვისაც აკადემ. ბილეთის მე-3 შესატანი გადადებული არა აქვს, კონცერტზე დაშვებული არ იქნება. 50

რუსთაველის სახ. ლენინის ორდენოსანი სახელმწიფო თეატრი
1938 წ. სეზონი

20/VI	წარმოდგენა 196 **სამშობლო**
21/VI	წარმოდგენა 197 **სამშობლო**
22/VI	წარმოდგენა 198 **უკანასკნელად** **სამშობლო**

დასაწყ. 8 საათზე.
სალარო ღია დღის 12 საათიდან საღამოს 9 საათამდე.

ხელისმომწერთა საყურადღებოდ გამოვიდა და დაეგზავნა ხელისმომწერლებს ჟურნალი „მშრომელი ქალი" № 5

სსრკ მძიმე მრეწველობის სახ. კომისარიატის უმაღლეს სასწავლებელთა მთავარი სამმართველო
კიროვის სახელობის საქართველოს ინდუსტრიული ინსტიტუტი აცხადებს
რომ წელს ინსტიტუტი აწარმოებს მიღებას 1 კურსზე შემდეგ სპეციალობებში.

1. სამრეწველო და სამოქალაქო მშენებლობა (მეცადინეობა ქართულ ენაზე).
2. ჰიდროტექნიკური ნაგებობანი (ქართულ ენაზე).
3. არაორგანიულ ნივთიერებათა ტექნოლოგია (მეცადინეობა ქართულ და რუსულ ენებზე).
4. სილიკატების ტექნოლოგია (მეცადინეობა ქართულ ენაზე).
5. საფაბრიკო - საქარხნო მექანიკა (მეცადინეობა ქართულ და რუსულ ენებზე).
6. ელექტრომანქანები და აპარატები, ელ. ამძრავები (მეცადინეობა ქართულ და რუსულ ენებზე).
7. ელექტროსადგურები, ქსელები და სისტემები (მეცადინეობა ქართულ ენაზე).
8. მარკშეიდერია (მეცადინეობა ქართულ ენაზე).
9. გეოლოგიური საძიებო (მეცადინეობა ქართულ და რუსულ ენებზე).
10. მადნეულ და არამადნეულ საბადოთა დამუშავება (მეცადინეობა ქართულ და რუსულ ენებზე).

მიღების წესები იგივეა, რაც სსრკ კავშირის სხვა უმაღლეს ტექნიკურ სასწავლებელთათვის.

სწავლების ხანგრძლივობა 5 წ. და 10 თვე.

განცხადებების მიღება იწარმოებს ყოველდღე ა.-წ. 20 ივნისიდან 1 აგვისტომდე ინსტიტუტის შენობაში (სასწავლო შესახ. № 2/4) საღამოს 6-დან 9 საათამდე.

მისაღები გამოცდები დაიწყება 1 აგვისტოს, მეცადინეობა დაიწყება 1 სექტემბერს.

მიღების შესახებ ცნობებისა და კონსულტაციების მიღება შეიძლება ყოველდღე ინსტიტუტის სასწავლო ნაწილში დილის 10 საათიდან 1 საათამდე.

მიღების წესებისა და მისაღები გამოცდების პროგრამების შეძენა შეიძლება ინსტიტუტის კიოსკში.

კიროვის სახელობის საქართველოს ინდუსტრიული ინსტიტუტის დირექტორი
1245 **ა. ბოჯგუა**

საქ. სარეწ. საბჭოს სისტემაში შემავალ არტელ „რემოგუვის" დასაკვნითი ბალანსი 1938 წლის 1 იანვრისათვის

აქტივი

№№ რიგ.	მუხლების დასახელება	ჯამი
1	ძირითადი საშუალებანი	155.554
2	ნედლეული და მასალები	114.105
3	წარმოება და გადამუშავება	4.019
4	ფულადი საშუალებანი	52.410
5	საშუალებანი ანგარიშსწორებაში	18.012
6	ხარჯები მომავალი ოპერაციების ან-შით	5.988
7	განყენებული საშუალებანი	23.422
	ბალანსი	373.510

პასივი

№№ რიგ.	მუხლების დასახელება	ჯამი
1	ფონდები	145.660
2	მიზნობრივი რეზერვები	5.641
3	მოკლევადიანი კრედიტები	51.987
4	ანგარიშსწორებანი	125.760
5	დაგროვებანი	44.422
	ბალანსი	373.510

მოგება-ზარალის ანგარიში

1. ხარჯები და ზარალი სხვადასხვა	4.841	1. შემოსავალი რეალიზაციით	44.951
		2. სხვადასხვა შემოსავალი	4.312
სულ	4.841	სულ	49.263
2. დაგროვებანი	44.422		
ბალანსი	49.263	ბალანსი	49.263

ბალანსი დამტკიცებულია საბალანსო კომისიის მიერ 1938 წ. 22 იანვარს, ოქმი № 70.

არტ. თავ-რე ხ. **სააკოვი.** მთ. ბუღალტერი **ნ. თუთბერიძე.** 1616

საქ. სახ. სასოფლო-სამეურნეო ინსტიტუტში მიღების წესები 1938-39 სასწავლო წლისათვის

1. მიღება იწარმოებს შემდეგ ფაკულტეტებზე: ა) სოფლის მეურნეობის მექანიზაციის, ბ) სუბტროპიკულ (კულტურათა და ტექნოლოგიის განყოფილებები), გ) მემინდვრეობის, დ) მებაღეობა-მევენახეობის.

2. განცხადებების მიღება იწარმოებს 20 ივნისიდან 1 აგვისტომდე.

3. განცხადება შემოტანილ უნდა იქნეს სას.-სამ. ინსტ-ის დარეგისტრირის სახელზე (თბილისი, მარის ქ. № 35). განცხადებას უნდა დაერთოს: ა) დაწერილებითი ავტობიოგრაფია, ბ) საშუალო სასწავლებლის დამთავრების ატესტატი (დედანი), გ) პასპორტი (წარედგინება პირადად გამოცხადებისას), დ) სამი ფოტოსურათი (გადაღებული უქუდოდ, სასურველია 3×4 სანტ., ზომის), საკუთარი ხელისმოწერით თვითეულზე და დამოწმებული სახელმწიფო ორგანიზაციის მიერ, ე) სამხედრო სამსახურთან დამოკიდებულების ცნობა (სამხედრო გალდებულთათვის).

შენიშვნა: ა) ავტობიოგრაფიაში უნდა იყოს შემდეგი ცნობები: 1. დაბადების ადგილი და თარიღი (წელი, თვე, რიცხვი), 2. ეროვნება, 3. ქვეშევრდომობა, 4. პარტიულობა, 5. განათლება, 6. პროფესია და სპეციალობა, 7. საწარმოო სტაჟი, 8. ოჯახური მდგომარეობა და 9) მისამართი (რაიონი, სოფელი, ქალაქი, ქუჩა). ბ) გადმოსვლა სხვა უმაღლესი სასწავლებლიდან პირველ კურსზე არ დაშვება.

4. განცხადებაში უცილებელია ნაჩვენები იქნას ფაკულტეტი (განყოფილება), რომელზედაც სურს ჩარიცხვა შემომსვლელს.

5. მისაღები გამოცდები იწარმოებს 1-დან 20 აგვისტომდე.

6. მისაღებ გამოცდებზე დაშვებულ პირები 17-დან 35 წლამდე, რომელთაც მიღებული აქვთ საშუალო განათლება (დამთავრებული აქვთ თბილისი, ტექნიკუმი, მოზრდილთა საშუალო სკოლა, მუშფაკი) ან მიღებული აქვთ ატესტატი საშუალო სკოლის დამთავრებაზე ექსტერნატის წესით.

შენიშვნა: ა) მისაღებ გამოცდებზე დაშვებულნ პირებ ან აროიოვე ის პირნი, რომელთაც დამთავრებული აქვთ ცხრაწლედი ან ათწლედი 1935 წლამდე.

ბ) ტექნიკუმდამთავრებულნი გამოცდებზე დაშვებიან იმ შემთხვევაში, თუ აქვთ კანონით დაწესებული 3 წლის სტაჟი ან სათანადო სახ. კომისარიატის ან უწყების ნებართვა, რომლის გაძგებლობამდეც შედის ტექნიკუმი.

7. ინსტიტუტში შემომსვლელებმა უნდა ჩაბარონ მისაღები გამოცდები შემდეგ საგნებში:

ა) ქართული ენა (ზეპირი და წერითი), ბ) რუსული ენა (ზეპირი და წერითი), გ) მათემატიკა (არითმეტიკა, ალგებრა, გეომეტრია, ტრიგონომეტრია — ზეპირი და წერითი), დ) პოლიტიკლდნა. ე) ფიზიკა, ვ) ქიმია, ზ) გეოგრაფია და თ) ერთერთი უცხო ენა (ფრანგული, ინგლისური ან გერმანული. შემომსვლელის არჩევით).

8. გამოცდები იწარმოებს უმაღლესი სკოლის საქმეთა საკავშირო კომიტეტის მიერ დამტკიცებული პროგრამებით.

9. მისაღები გამოცდების გარეშე მიიღებიან ის პირები, რომელთაც სრული საშუალო სკოლა დამთავრებული აქვთ ფრიადზე და აგრეთვე ისინი, რომელთაც სრული საშუალო სკოლა ექსტერნატის წესით დამთავრებული აქვთ ფრიადზე.

10. გამოცდებზე დაშვებულთა სამედიცინო შემოწმება იწარმოებს 27,28 და 29 ივლისს (მარის ქ. № 35).

11. მეცადინეობა ყველა ფაკულტეტებზე დაიწყება 1 სექტემბრიდან.

12. ცნობების და კონსულტაციის მიღება და აგრეთვე მისაღები გამოცდების პროგრამის შეძენა შეიძლება ინსტიტუტის კანცელარიაში ყოველდღე 10-დან 3 საათამდე.

1246 საქ. სახ. სას.-სამ. ინსტიტუტის დირექტორი დოც. **ნ. გელაშვილი.**

მისამართი, რედაქციის — თბილისი, რუსთაველის პროსპ. № 16, ადმინისტრაციის — რუსთაველის პროსპექტი № 34; **ტელეფონები:** სამდივნოსი: 3—06—88, განყოფილებების: პარტიულის — 3—57—61, სასოფლ.-სამეურნეოს — 3—73—40. მშრომელთა წერილების — 3—73—24; პ-მბ. მოსრების — 3—26—67, ადმინისტრაციის — 3—51—81; სტამბის დირექტორის — 3—27—04, ხელნაწერები ავტორებს არ უბრუნდებათ.

ფმხ. ს. თოდრიას სახ. სტამბა „კომუნისტი", თბილისი, კამოს ქ. № 63.

მთავლიტის რწმუნებული ა—1475