მშრომელთა ყველა ქვეყანავ, შეერთდით!

# კომუნისტი

საქ. კ. ა. (ბ) სამხრეთ-ოსეთის ოლქკომის, ოლქსაბჭოს, ოლქაღმასკომის ორგანო

№ 153 (5254) | ოთხშაბათი, 6 ივლისი 1938 წ. | ფასი 10 კაპ.

## დღეს გაზეთში:


დეპუტატი ხალხის მსახურია (მოწინავე)

მამაცი მფრინავი ქალების მისალმება ამხანაგებს **სტალინს, მოლოტოვს, ვოროშილოვს, კალინინს, კაგანოვიჩს, ეჟოვს** (1-ლი გვ.)

ამხ. კოკინაკი და ბრიანდინსკი ხაბაროვსკში (1-ლი გვ.)

პარტიული ცხოვრება (მე-2 გვ.)

მესამე ხუთწლედის პირველი წლის სესხის რეალიზაცია (მე-2 გვ.)

**აპ. ნუცუბიძე** — ჩინეთის ხალხის გმირული ბრძოლის წლისთავი (მე-2 გვ.)

ხალხის რჩეული ღირსეულად ხვდება უმაღლესი საბჭოს სესიას (მე-3 გვ.)

გი დე მოპასანი (მე-4 გვ.).

**უცხოეთში:**

ჰენლაინელთა პროვოკაციული გამოსვლა (მე-4 გვ.)

სახალხო ფრონტის კანდიდატების ბრწყინვალე გამარჯვება (მე-4 გვ.)

საომარი მოქმედება ჩინეთში (მე-4 გვ.).

# დეპუტატი ხალხის მსახურია

**ორდენოსანი** საქართველოს დედაქალაქში 8 ივლისს გაიხსნება საქართველოს სს რესპ. უმაღლესი საბჭოს პირველი სესია. ეს უდიდესი პოლიტიკური მოვლენაა ქართველი ხალხის ცხოვრებაში. ხალხის მიერ ნდობით აღჭურვილი პირები გადასწყვეტენ სახელმწიფო მნიშვნელობის უდიდეს საკითხებს.

საქართველოს სსრ უმაღლესი საბჭოს არჩევნებში საქართველოს მუშებმა, გლეხებმა და ინტელიგენციამ ერთხელ კიდევ ცხადჰყვეს თავისი უსაზღვრო ერთგულება და სიყვარული ბოლშევიკური პარტიისადმი, საბჭოთა მთავრობისა და ხალხთა საყვარელი ბელადის ამხანაგ **სტალინისადმი.** ამის დადასტურებაა არჩევნებში კომუნისტებისა და უპარტიოების სტალინური ბლოკის ბრწყინვალე გამარჯვება. ქართველმა მშრომელმა ხალხმა, ერთსულოვნად მისცა რა ხმა კომუნისტთა და უპარტიოთა უძლეველი სტალინური ბლოკის კანდიდატებს, ამით ხმა მისცა ლენინ-სტალინის დიად პარტიას, საბჭოთა მთავრობას.

ქართველი ხალხი ზეიმობს თავისი ხელისუფლების უმაღლესი ორგანოს შეკრების დღეს. ზეიმობს იმიტომ, რომ ჩვენს ქვეყანაში ცხოვრება კარგი და საამურია. ქართველი ხალხი დიადი საბჭოთა კავშირის ხალხებთან ერთად ზეიმობს იმიტომ, რომ სოციალიზმის ქვეყანა გამარჯვებიდან გამარჯვებისაკენ მიჰყავს ამხანაგ სტალინს, ზეიმობს იმიტომ, რომ მშრომელებს მეთაურობს, მათი ავანგარდია ბოლშევიკური პარტია.

**სტალინის** დროშით საქართველოს მშრომელებმა, ისევე როგორც მთელი საბჭოთა კავშირის მშრომელებმა ბედნიერ და მშვენიერ ცხოვრებას მიაღწიეს. დიადმა სტალინურმა კონსტიტუციამ აღბეჭდა ჩვენი ქვეყნის ეს ბრწყინვალე გამარჯვებანი.

ქართველმა ხალხმა, აირჩია რა დეპუტატები ხელისუფლების უმაღლეს ორგანოში, ამით უდიდესი ნდობა გამოუცხადა მათ. ხალხი ენდობა თავის ერთგულ შვილებს. ხალხის ნდობა აღაფრთოვანებს მათ ახალ-ახალ გამარჯვებათა მოსაპოვებლად, რომლებიც მიმართულია ჩვენი ქვეყნის შემდგომი აყვავებისა და ძლიერებისაკენ.

ხალხის ნდობა ფრიად ღირსშესანიშნავი საქმეა. დიდი **სტალინი** გვასწავლის: „ხელმძღვანელები მოდიან და მიდიან, ხალხი კი რჩება მხოლოდ ხალხია უკვდავი. ყოველივე დანარჩენი წარმავალია. ამიტომ უნდა შეგვეძლოს გავუფრთხილდეთ ხალხის ნდობას“.

დეპუტატი ხალხის მსახურია. არ არსებობს იმაზე უფრო საპატიო მოვალეობა, რომ იყო ხალხის მსახური, ხალხის მიერ არჩეული, ხალხის მიერ ნდობით აღჭურვილი. ხალხის ნდობის გამართლება კი საჭიროა საქმეებით, შრომით, თავდადებით.

ხალხის ნამდვილი წარმომადგენელი უნდა იყოს ლენინურ-სტალინური ტიპის პოლიტიკური მოღვაწე. მას უზომოდ უნდა უყვარდეს თავისი ხალხი, საშობლო. ხალხის იმტერესებზე, ლენინ-სტალინის საქმეზე უფრო მაღალი მისთვის არაფერი უნდა იყოს. თვითეული დეპუტატის მოვალეობაა იყოს ისეთი, როგორიც იყო დიდი **ლენინი,** ისეთი როგორიც არის დიდი **სტალინი.**

საქართველოს სსრ უმაღლესი საბჭოს სესიის გახსნის დღემ აღაფრთოვანა ფაბრიკა-ქარხნების მუშები, კოლმეურნენი და საბჭოთა მეურნეობების მუშები მორიგ ბრწყინვალე გამარჯვებათა მოსაპოვებლად. მთელი რიგი ფაბრიკა-ქარხნები სესიას ხვდებიან საწარმოო ძაჭვენებლების ზრდით, კოლმეურნეობანი კი მოსავლის სანიმუშო აღებით. ნაყოფიერ მუშაობას ეწევიან ჩვენი დეპუტატები. ამიერკავკასიის რკინიგზებზე შესანიშნავი ამბავი მოხდა. კრივორონოსელმა რკინიგზელებმა დეპუტატების მონაწილეობით ახალი რეკორდი დაამყარეს. თბილისიდან ლენინაკანამდე ორმაგი წევით წაყვანილ იქნა 1500 ტონის სიმძიმის საესტაფეტო მატარებელი, რომელიც სანაინში ნახევარი საათით ადრე ჩავიდა, აქედან კი უელტეხილის გავლით დაწესებულ დროზე 45 წუთით ადრე მივიდა ლენინაკანში. ამრიგად, საუკეთესო კრივორონოსელებმა ქვეყანას უჩვენეს, რომ თბილისი-ლენინაკანის უბანზე დაწესებული ნორმები მატარებლების წონისა (1000 ტონა) და სისწრაფისა არ არის ზღვარი და საუკეთესო მუშაობით შეიძლება მათი გადალახვა. ამ მატარებელს აცილებდნენ მემანქანე-ინსტრუქტორები: სსრ კავშირის უმაღლესი საბჭოს დეპუტატი, ორდენოსანი ამხ. ა. წიკლაური, საქართველოს სსრ უმაღლესი საბჭოს დეპუტატი, ორდენოსანი ამხ. ნ. გელაძე და სხვ.

შოსავლის კომბაინით აღებაში ახალი ბრწყინვალე ნიმუში მოგვცა საქართველოს სსრ უმაღლესი საბჭოს დეპუტატმა, ალაზნის მტკ-ის კომბაინერმა ამხ. მიხეილ ლაზარიაშვილმა. მან მოსავალი ნაცვლად 8 ჰექტარისა ერთ დღეში აიღო 30 ჰექტარზე. ამხ. ლაზარიაშვილი თავისი საუკეთესო მუშაობით სხვებისათვის მაგალითის მიმცემია.

მთელ საქართველოს მოედო სსრ კავშირის უმაღლესი საბჭოს დეპუტატის ამხ. უშა ახუბას და საქართველოს სსრ უმაღლესი საბჭოს დეპუტატის, ორდენოსან ამხ. ცაცა ქარდავას რეკორდები. როგორც ჩვენი გაზეთის მკითხველებმა იციან, უშა ახუბა დღეში 299 კილოგრამ ფოთოლს ჰკრეფს ნაცვლად 11 კილოგრამისა, ხოლო ცაცა ქარდავა 215 კილოგრამს. ეს - შესანიშნავი კოლმეურნენი თავიანთ გამოცდილებას სხვებს უზიარებენ და ამით ხელს უწყობენ სტახანოველთა რიგების ზრდას. ასე მიუძღვებიან წინ მასებს დეპუტატები თავიანთი პირადი მაგალითით, თავიანთი შესანიშნავი წარმატებებით.

დეპუტატები საბჭოთა ხალხის ხორცი-ხორცთაგანი და სისხლი-სისხლთაგანი არიან. ხალხმა, აღმოუჩინა მათ უდიდესი ნდობა და ამავე დროს აკისრებს უდიდეს პასუხისმგებლობას. დიდია ორდეხოსან საქართველოს მიღწევები სახალხო მეურნეობის ყველა დარგში, მაგრამ ჯერ კიდევ ბევრია გასაკეთებელი. დეპუტატებმა — ხალხის მსახურებმა მტკიცედ უნდა იხელმძღვანელონ დიდი სტალინის განაწესით და ბოლომდე გაამართლონ ხალხის ნდობა. ეჭვი არ არის, რომ ისინი ბრწყინვალედ შეასრულებენ მათ წინაშე მდგომ დიდ საპატიო ამოცანებს.

დეპუტატს — ხალხის მსახურს უნდა ახსოვდეს დიდი სტალინის სიტყვები რევოლუციურ სიფხიზლეზე, კაპიტალისტურ გარემოცვაზე, იგი დაჯნდობელი უნდა იყოს ხალხის მტრების მიმართ.

ახლა, როცა საქართველოს სსრ ხელისუფლების უმაღლესი ორგანო იწყებს მუშაობას, საქართველოს მშრომელთა ფიქრები, მისი უსაზღვრო მადლობის, სიყვარულისა და ერთგულების გრძნობები მიმართულია საქართველოს სსრ უმაღლესი საბჭოს პირველი დეპუტატის, გაბარჯვებული სოციალიზმის კონსტიტუციის შემომქმედის დიდი **სტალინისადმი,** ვინც ქართველი ხალხი დიადი საბჭოთა კავშირის ხალხებთან ერთად მიიყვანა შეძლებულ, ბედნიერ ცხოვრებამდე და ვისი ხელმძღვანელობითაც საბჭოთა კავშირის ხალხები ძლევამოსილად მიიწევენ წინ კომუნიზმისაკენ.

# საქართველოს სსრ უმაღლესი საბჭოს დეპუტატთა საყურადღებოდ

საქართველოს სსრ უმაღლესი საბჭოს პირველი სესია გაიხსნება **8** ივლისს საღამოს **7** საათზე ქ. თბილისში — გრიბოედოვის სახელობის თეატრში (კომინტერნის ქუჩა **№ 5**).

დეპუტატთა რეგისტრაცია და ცნობების გაცემა იწარმოებს **7** ივლისს დიღის **10** საათიდან საღამოს **10** საათამდე საქართველოს სსრ ცაკის შენობაში (ოთახი **№12**, ტელეფონები **№ № 3-69-29, 3-70-68,** და **3-56-07**), ხოლო **8** ივლისს — გრიბოედოვის სახ. თეატრში დიღის **10** საათიდან საღამოს **7** საათამდე (საქდესი).

არხანგელსკიდან, 1938 წლის 3 ივლისი

## მოსკოვი, კრემლი

## ამხანაგ სტალინს, მოლოტოვს, ვოროშილოვს, კალინინს, კაგანოვიჩსა და ეჟოვს

**თქვენი მოლოცვა უდიდესი სიხარულის გრძნობას იწვევს ჩვენს გულში. ჩვენი მცირე წარმატება მხოლოდ ერთი მაგალითია იმისა, თუ რა შეუძლია საბჭოთა ქალს, თავისუფალსა და ძლიერს, ამაყსა და ბედნიერს, სტალინური მამობრივი მზრუნველობით აღფრთოვანებულს. და ჩვენ სიტყვას ვიძლევით ვიმუშაოთ დაუცხრომლად, ვიბრძოლოთ სულ ახალი და ახალი გამარჯვებებისათვის და, თუ საჭირო იქნება, მზად ვართ ყოველ წუთს, პარტიისა და მთავრობის პირველ დაძახებისთანავე, გავფრინდეთ საბრძოლო თვითმფრინავით საბჭოთა საზღვრების დასაცავად.**

**პოლინა ოსიპენკო, ვერა ლომაკო, მარინე რასკოვა.**

არხანგელსკიდან, 1938 წლის 3 ივლისი

## მოსკოვი, კრემლი

## ამხანაგ სტალინს

**ძვირფასო ამხანაგო სტალინ!**

**ძნელია სიტყვების პოვნა, რომ გამოვთქვათ სიხარულის ის გრძნობა, რომელსაც განვიცდით ახლა ჩვენ, როცა მივიღეთ თქვენი მოლოცვა, სავსე უსაზღვრო სიყვარულითა და მზრუნველობით ჩვენი ავიაციის მიმართ და მისი ადამიანების მიმართ. მივფრინავდით რა ჩვენი თვალუწვდენელი ბედნიერი სამშობლოს ქალაქებზე, საკოლმეურნეო მინდვრებზე, ვაერთებდით რა ჰაერით ორ ზღვას, ჩვენ მიგვქონდა ჩვენს გულში თქვენი სახელი, მსოფლიოში ყველაზე უფრო დემოკრატიული კონსტიტუციის შემოქმედის სახელი, რომელმაც ჩვენს წინაშე გახსნა ბედნიერი და თავისუფალი ცხოვრების ყველა გზა, რომელმაც მოგვცა ჩვენ უფლება მივაღწიოთ საბჭოთა მოქალაქის ყველაზე დიდ ბედნიერებას — მივიღოთ თქვენი მოლოცვა და თუნდაც ოცნებით მაგრად ჩამოგართვათ ხელი.**

**პოლინა ოსიპენკო, ვერა ლომაკო, მარინე რასკოვა.**

## მამაცი მფრინავი ქალები არხანგელსკში

**არხანგელსკი,** 3 ივლისი (საქდესი). მამაცი მფრინავი ქალები პოლინა ოსიპენკო, ვერა ლომაკო, და მარინე რასკოვა ისვენებენ თავისი გამბედული გადაფრენის შემდეგ. „ლაზტის“ დასასვენებელ სახლიდან, რომელიც ხოლმოვსკის ტბის ნაპირას მდებარეობს, ისინი დღეს ჩამოვიდნენ არხანგელსკში. დღისით მფრინავი ქალები ათვალიერებდნენ ქალაქს. დაესწრნენ ოქტომბრის რაიონის პარტიულ კონფერენციას. ქალაქის ბოლშევიკებმა გულთბილი შეხვედრა მოუწყეს მამაც ქალებს.

ამხ. ოსიპენკო კონფერენციაზე სიტყვით გამოვიდა.

## მიტინგი არხანგელსკში

**არხანგელსკი,** 4 ივლისი (საქდესი). დღეს არხანგელსკში „დინამოს“ ბაღში გაიმართა მრავალრიცხოვანი მიტინგი. ქალაქის პარტიული და კომკავშირული ორგანიზაციების წარმომადგენელთა მისასალმებელი გამოსვლების შემდეგ ამხ. ოსიპენკომ მადლობა გადაუხადა არხანგელსკის მშრომელთ გულთბილი შეხვედრისათვის. მამაცმა მფრინავმა ქალმა ახალგაზრდობას მიმართა მოწოდებით ისწავლოს, გააღრმავოს თავისი ცოდნა და განამტკიცოს ჩვენი მშვენიერი სამშობლოს ძლიერება.

თვითმფრინავის შტურმან-რადისტმა მარინე რასკოვამ მიტინგის მონაწილეებს უამბო იმ უდიდეს სიხარულზე, რომელსაც მამაცი მფრინავები განიცდიან მას შემდეგ, რაც დიდი სტალინისა და მის თანამებრძოლთაგან მიიღეს მისალმება.

მიტინგმა მისალმება გაუგზავნა სოციალიზმის გამარჯვებათა სულისჩამდგმელს, ხალხთა ბელადს ამხანაგ სტალინს.

○

დღეს საღამოთი სახელოვანი მფრინავები პოლინა ოსიპენკო, ვერა ლომაკო, მარინე რასკოვა მატარებლით გაემგზავრნენ არხანგელსკიდან მოსკოვს.

## თვითმფრინავი „მოსკვა“ ეკიპაჟი — სევასტოპოლ-არხანგელსკის გადაფრენის მონაწილე ქალებს

სალამი პრიმორიეიდან მამაც პილოტ ქალებს პოლინა ოსიპენკოს, ვერა ლომაკოს, მარინე რასკოვას, რომელთაც შეასრულეს გადაფრენა სევასტოპოლ-არხანგელსკი.

აღტაცებული ვარ საბჭოთა ქალების მამაცობითა და გამბედაობით. ამ გადაფრენით საბჭოთა ქალებმა ჩვენი ავიაციის გამარჯვებანი ამრავლეს და ერთხელ კიდევ უჩვენეს მთელს მსოფლიოს საბჭოთა ადამიანების გმირობა და საბჭოთა საავიაციო ტექნიკის საუცხოო თვისებები. საბჭოთა ქალები შესძლებენ საჭირო მომენტში დაიცვან თავისი სამშობლოს ბელნიერება.

**მფრინავი კოკინაკი**

○

სამი მამაცი ქალის — პოლინა ოსიპენკოს, ვერა ლომაკოს და მარინე რასკოვას გმირულმა გადაფრენამ, შესრულებულმა ტრასით — სევასტოპოლ — არხანგელსკი, კიდევ ერთი ბრწყინვალე გამარჯვება ჩასწერა საბჭოთა ავიაციის მატიანეში. ეს გამარჯვება ცხადჰყოფს, თუ რა სასწაულებრივი გმირობის ჩადენა შეუძლია საბჭოთა ქალს ყველა საბჭოთა ადამიანთან ერთად.

სალამი პრიმორიეიდან!

**შტურმანი ბრიანდინსკი**
(საკდესი)

**სპასკი,** 3 ივლისი.

## ყინულმჭრელი „ი. სტალინი“ დაბრუნდა ლენინგრადის ნავსადგურში

(ჩვენი სპეციალური კორესპონდენტისაგან)

**ყინულმჭრელ „ი. სტალინის“ გემბანი.** 5 ივლისს, დილის 3 საათზე, სამიმოსვლო გამოცდის შემდეგ ფინეთის უბიდან ლენინგრადს დაბრუნდა საბჭოთა საყინულმჭრელო ფლოტის ფლაგმანი, ყინულმჭრელი **„იოსებ სტალინი“.** თერთმეტი დღე გრძელდებოდა სამიმოსვლო გამოცდა. სცდიდნენ მანქანებს. სვლის სისწრაფე 15 კვანძს უდრიდა. საუკეთესო შედეგები მოგვცა ღუზის, საორთქლო და ასაორთქლებელ მოწყობილობათა გამოცდამ.

ჩვენი ყინულმჭრელის რადისტებმა გამოცდის დროს სანიმუშო კავშირი დაამყარეს. ყოველდღიურად ხდებოდა რადიოგრამების გაცვლა-გამოცვლა ლენინგრადის ნავსადგურის რადიოსადგურთან. დამყარდა რადიო სატელეფონო კავშირი მეორე გიგანტურ ყინულმჭრელთან, რომელიც ატარებს დიდი სტალინის თანამებრძოლის ლაზარ კაგანოვიჩის სახელს. იგი აგებულია მარტის საბელობის ქარხანაში ქალაქ ნიკოლაევში და ემზადება სამიმოსვლო გამოცდებისათვის შავ ზღვაში.

ყინულმჭრელი „იოსებ სტალინი“ ამ რამდენიმე დღის შემდეგ გავა ულაბასკენელ გამოსაცდელ რეისზე, რის შემდეგ მოხდება ყინულმჭრელის საბოლოო მიღება.

საბჭოთა ფლოტის სიამაყე ყინულმჭრელი „იოსებ სტალინი“ — ამჟამად დგას ორჯონიკიძის სახელობის ქარხნის ნავსაყუდში, სადაც სწორდება სამიმოსვლო გამოცდის დროს აღმოჩენილი დეფექტები.

**გ. თვალაძე**
**ყინულმჭრელ „ი. სტალინის“ ექიმი**

## თვითმფრინავი „მოსკვა“ ხაბაროვსკს გაფრინდა

**სპასკი,** 4 ივლისი (საკდესი). დღეს 18 საათსა და 20 წუთზე ადგილობრივი დროით ამხ. კოკინაკი და ბრიანდინსკი, რომელთაც შეასრულეს ავიაციის ისტორიაში უგალითო ძირდაუშვებელი გადაფრენა, მარშრუტით მოსკოვი — ვლადივოსტოკის რაიონი, თვითმფრინავ „მოსკვათი“ ხაბაროვსკს გაფრინდნენ“.

## ამხ. კოკინაკი და ბრიანდინსკი ხაბაროვსკში

**ხაბაროვსკი,** 4 ივლისი (საკდესი). საზეიმო შეხვედრა მოუწყეს დღეს ხაბაროვსკის მშრომელებმა უშიშარ გმირებს — მფრინავებს ამხ. კოკინაკისა და ბრიანდინსკის, რომელთაც ძირდაუშვებელი გადაფრენა მოახდინეს მარშრუტით: მოსკოვი — ვლადივოსტოკის რაიონი.

აეროდრომის მწვანე ხალიჩაზე თავი მოუყრიათ მფრინავებს, შტურმანებს, ტექნიკოსებს, მებრძოლებსა და მეთაურებს. 19 საათს და 30 წუთზე აეროდრომზე მოვიდა საბჭოთა კავშირის მარშალი ამხ. ბლიუხერი, პარტიის სამხარეო კომიტეტის მდივნის მოვალეობის აღმსრულებელი ამხ. სობოლევი და ხაბაროვსკის საზოგადოებრივი და პარტიული ორგანიზაციების წარმომადგენლები.

სხარტად უპატაკებს ამხ. კოკინაკი ამხ. ბლიუხერს. მარშალი და სახელოვანი მფრინავები მაგრად ხელის ჩამორთმევით მიესალმებიან ერთმანეთს.

მხურვალე ტაშით ეგებებიან შეკრებილნი ამხ. კოკინაკის გამოსვლას.

— ჩვენ სიტყვას ვაძლევთ პარტიას, მთავრობასა და პირადად ამხანაგ სტალინს, — განაცხადა ამხ. კოკინაკმა, — რომ ათასობით ჩვენი მფრინავები, — თუ ეს საჭირო იქნება, თვითმფრინავებზე დასხდებიან და ერთი დღე-ღამის შემდეგ შორეულ აღმოსავლეთის მხარეში გაჩნდებიან, რომ თქვენთან, შორეულ აღმოსავლეთლებთან ერთად, დაიცვან ჩვენი საყვარელი სამშობლოს საზღვრები.

მიტინგის მონაწილენი მქუხარე ოვაციას აწყობენ ამხანაგ სტალინის პატივსაცემად. მიტინგზე გამოვიდა ბერეთვე ამხ. ბრიანდინსკი, რომელმაც ამხანაგ სტალინს დღეგრძელობა უსურვა.

## სალამი პრიმორიეს საბჭოთა აღამიანებს

დღეს ჩვენ ვტოვებთ საბჭოთა პრიმორიეს. რამდენიმე წუთის შემდეგ ჩვენი წითელფრთიანი ლამაზი თვითმფრინავი ჰაერში შეინავარდებს, მშობლიური ცის თვალუწვდენელ სივრცეებში შესცურდება. მივიმავართ რა ჩვენ, საუკეთესო შთაბეჭდილებანი მოგვაქვს საბჭოთა პრიმორიეზე — უდიდესი, დაუშრეტელი სიმდიდრისა და კოლოსალურ შესაძლებლობათა მხარეზე.

ჩვენ მოვუწოდებთ ჩვენი საყვარელი სამშობლოს ერთგულ შვილებსა და ქალიშვილებს:

— ჩამოდით პრიმორიეში! დაესახლეთ მის საუცხოო მდიდარ სივრცეებზე! აშენეთ ახალი ქალაქები!

კიდევ უფრო ავამაღლოთ საბჭოების ქვეყნის ძლიერება!

სალამი პრიმორიეს საბჭოთა ადამიანებს!

სალამი მთელს საბჭოთა ხალხს!

**თვითმფრინავ „მოსკვას“ ეკიპაჟი**

**მფრინავი — კოკინაკი**

**შტურმანი — ბრიანდინსკი.**

## 1.077.000 მგზავრი მოსკოვ-ვოლგის არხის ექსპლოატაციის წლისთავისათვის

1937 წლის 4 ივლისს ამხანაგებმა სტალინმა და მოლოტოვმა ხელი მოაწერეს სსრ კავშირის სახალხო კომისართა საბჭოს და საკ კ. პ. (ბ) ცენტრალური კომიტეტის დადგენილებას მოსკოვ-ვოლგის არხის მშენებლობის დამთავრების შესახებ.

სარეკორდოდ სწრაფ ვადაში გაყვანილმა მოსკოვ-ვოლგის არხმა უკვე მკვიდრად მოიკიდა ფეხი მოსკოველების ყოფაცხოვრებაში და ჩვენი ქვეყნის ეკონომიკაში. საკდესის თანამშრომელთან საუბარში მოსკოვ-ვოლგის არხის ნაოსნობის უფროსმა ამხ. ვ. ნ. კარპოვმა განაცხადა: — ნაოსნობის დაწყებიდან 1938 წლის 1 ივლისამდე არხის ფლოტმა გადაიყვანა 1.077.000 მგზავრი და გადაზიდა 840.000 ტონა სხვადასხვა ტვირთი.

ყოველთვიურად ახალ-ახალ სამგზავრო გემებს ვიღებთ. ამჟამად ჩვენ 28 ორთქლმავალი, თმომავალი და კატერი გვაქვს. მარტო ივნისის განმავლობაში მწყობრს შეემატნენ ორთქლმავლები „შევჩენკო“ და „რადიშჩევი“.

არხზე საუცხოო ადამიანები იზრდებიან. მთელი კოლექტივი მუშაობს სტახანოვურად. დისციპლინის, წესრიგის, სისუფთავის, მგზავრთა კულტურული მომსახურების შესანიშნავ ნიმუშებს გვიჩვენებს თბომავალი „კლიმ ვოროშილოვის“ კომკავშირელ-ახალგაზრდათა კომ. ნდა. 2 ივლისს ამ თბომავალის კაპიტნის ამხ. რუჩნოვის, პოლიტნაწილში თანაშემწის ამხ. პარშიკოვისა და გუმის კომიტეტის თავმჯდომარის ამხ. კიისკის სახელზე სსრ კავშირის წყლის ტრანსპორტის სახალხო კომისარმა ნ. ი. ეჟოვმა ტელეფონოგრამა გაგზავნა, რომელშიაც ნათქვამია: **„კომკავშირელ-ახალგაზრდათა თბომავალ „კლიმ ვოროშილოვის“ კოლექტივს ვულოცავ ივნისის გეგმის წარმატებით შესრულებას. თქვენი წარმატებანი, რომლებიც მიღწეულია ერთსულოვანი ბოლშევიკური მუშაობით, ღირსეული მაგალითი იქნება მოსკოვ-ვოლგის არხის სხვა გემებისათვის“. (საკდესი).**

## რუსთაველის იუბილე პარიზში

**პარიზი,** 3 ივლისი (საკდესი). ამ დღეებში საფრანგეთის საზოგადოებრიობამ რამდენამდე დაგვიანებით იდღესასწაულა დიდი ქართველი პოეტის შოთა რუსთაველის 750 წლისთავი.

პრესამ დიდი ადგილი დაუთმო პოეტის შემოქმედებითი სახის დახასიათებას და მსოფლიო ლიტერატურის ისტორიაში მისი ადგილისა და როლის განსაზღვრას. მთელმა რიგმა გაზეთებმა კონსპექტური გადმოცემით გააცნეს ფრანგ მკითხველს უკვდავი პოემის „ვეფხისტყაოსნის“ შინაარსი.

24 ივნისს ორგანიზაცია „ინტერნაციონალური მეგობრობის“ საფრანგეთის — სექციამ საბჭოთა კულტურის შემსწავლელი საზოგადოების ლიტერატურულ კომისიასთან ერთად მოაწყო საზეიმო საიუბილეო სხდომა საფრანგეთის ინტელიგენციის გამჩინენელ წარმომადგენელთა მონაწილეობით. საღამო გახსნა საფრანგეთის სახალხო განათლების მინისტრმა ჟან ზეიმ.

მოხსენებით რუსთაველის შემოქმედების შესახებ გამოვიდა საფრანგეთის აკადემიის წევრი ედმონ ჟალუ. დაასურათა რა რუსთაველის შემოქმედებითი სახე და გადმოსცა რა მისი შედევრის შინაარსი, აკადემიკოსმა ჟალუმ შემდეგი სიტყვებით დაამთავრა თავისი მოხსენება:

„რუსთაველის დამსახურება ისაა, რომ მან უკვდავი ფორმით გამოხატა დიადი ხალხის სული“.

## საქართველოში 4 ივლისისათვის სესხი რეალიზებული იყო 76 041.000 მანეთის რაოდენობით

**მთელ რესპუბლიკაში კვლავ უდიდესი აღფრთოვანებითა და ერთსულოვნობით მიმდინარეობს ხელის მოწერა მესამე ხუთწლედის პირველი წლის სესხზე.**

**ბევრმა საწარმო - დაწესებულებამ და კოლმეურნეობამ უკვე მთლიანად დაამთავრა სესხზე ხელის მოწერა.**

**საქართველოს ფინანსთა სახალხო კომისარიატთან არსებული სახელმწიფო შრომითი შემნახველი სალაროებისა და სახკრედიტის სამმართველოს ცნობით, 4 ივლისს ღამის 12 საათისათვის საქართველოს სს რესპუბლიკაში სესხზე ხელმოწერის თანხა 76.041.000 მანეთს შეადგენდა.**

**რაიონების მიხედვით კვლავ წინ მიდის ქუთაისი, მას მიჰყვებიან თბილისი, ტყიბული, წულუკიძე, ვანი, ბორჯომი და აფხაზეთისა და აჭარის ასს რესპუბლიკები.**

**თბილისის საწარმო-დაწესებულებებში და არაორგანიზებულ მოსახლეობაში დიდი ენტუზიაზმით გრძელდება ხელის მოწერა.**

**5 ივლისს ღამის 12 საათზე შეჯამებული ცნობების მიხედვით, თბილისში სესხზე ხელი მოაწერა 153.828 კაცმა 34.452.160 მანეთის რაოდენობით.**

**თბილისის რაიონებიდან კვლავ წინ მიდის ორჯონიკიძის რაიონი, სადაც ხელი მოაწერა 32.545 კაცმა 8.564.130 მანეთზე, მას მიჰყვებიან სტალინის რაიონი — 37.136 კაცი 8.188.095 მან., კიროვის რაიონი — 35.706 კაცი 7.286.595 მან., ლენინის რაიონი — 28.016 კაცი 6.045.235 მან. და 26 კომისრის რაიონი — 20.223 კაცი 4.368.105 მან.**

**ხელის მოწერა გრძელდება.**

# ორდენოსანი საქართველოს მშრომელნი უდიდესი ენთუზიაზმით აწერენ ხელს მესამე ხუთწლედის პირველი წლის სესხზე

## სამ დღეში სესხი გავრცელებულია 5.950.000 მანეთის რაოდენობით

(ბათუმი, ჩვენი საკ. კორესპონდენტისაგან)

აყვავებული საბჭოთა აჭარის მშრომელნი მთელ საბჭოთა ხალხთან ერთად უდიდესი აღფრთოვანებით აწერენ ხელს მესამე ხუთწლედის პირველი წლის სახელმწიფო სესხზე.

სესხის გავრცელების მესამე დღეს, 4 ივლისს, ხელის მოწერა მთლიანად დაამთავრეს მთელმა რიგმა საწარმო-დაწესებულებებმა, ორგანიზაციებმა და კოლმეურნეობებმა.

სესხზე ხელის მოწერა წარმატებით დამთავრდა ბათუმის ნავთსახდელ ქარხნებში, მთავარნავთის ბათუმის ბაზაში, ბიდონისა და მანქანათმშენებელ ქარხანაში, ბათუმის რკინიგზის კვანძის საორთქლმავლო და სავაგონო დეპოებში, ჭოძრაობისა და ლიანდაგის დარგში.

წარმატებით დაამთავრა ხელმოწერა აგრეთვე მახინჯაურის კაგანოვიჩის სახელობის კოლმეურნეობამ.

4 ივლისისათვის ბათუმში სესხზე ხელი მოწერილი ჰქონდა 18.115 კაცს, ხელმოწერის თანხა 4 მილიონ 80 ათას მანეთს უდრიდა.

სესხზე ხელის მოწერა წარმატებით მიმდინარეობს რაიონებშიაც. 4 ივლისისათვის ქობულეთის რაიონში სესხი გავრცელებული იყო 1.012.580 მანეთის რაოდენობით, ბათუმის რაიონში — 76.800 მანეთის, ხულოს რაიონში — 126.115 მანეთის, ზემოქედის რაიონში — 100.780 მანეთის რაოდენობით.

მთელ აჭარაში ხელის მოწერის მესამე დღეს სესხი გავრცელებული იყო 5.950.000 მანეთის რაოდენობით.

**კ. დოგორჯგინიძე**

## აფხაზეთი

აფხაზეთში ახალი სესხი უკვე გავრცელებულია 5.774.140 მანეთის რაოდენობით. ხელის მოწერა უდიდესი ენთუზიაზმით და სიხარულით მიმდინარეობს კოლმეურნეობებსა და ფაბრიკა-ქარხნებში.

ახალი სესხის შესახებ მთავრობის დადგენილებისადმი მიძღვნილი მიტინგები გადაიქცა ლენინ-სტალინის პარტიისადმი ერთგულების მძლავრ დემონსტრაციად.

3 ივლისს 7 საათისათვის მთელ აფხაზეთში სესხზე ხელი მოწერილი ჰქონდა 46.814 კაცს 5.374.140 მანეთის რაოდენობით. აფხაზეთის კოლმეურნეობებში 3 ივლისისათვის სესხი გავრცელებული იყო 113.935 მანეთის რაოდენობით, მუშა-მოსამსახურეებმა ხელი მოაწერეს 4.186.365 მანეთის, ხოლო ქალაქის არაორგანიზებულ მოსახლეობაში 71.050 მანეთის რაოდენობით. ერთპიროვნულმა მეურნეებმა ხელი მოაწერეს 102.790 მანეთის რაოდენობით.

ხელის მოწერა წარმატებით მიმდინარეობს. (საკ. კორ.)

## ქუთაისი

(ტელეგრაფით ჩვენი საკ. კორესპონდენტისაგან)

ქუთაისის რაიონში წარმატებით მიმდინარეობს ხელის მოწერა მესამე ხუთწლედის პირველი წლის სესხზე.

5 ივლისს დღის 1 საათისათვის ქუთაისის რაიონში სესხზე ხელი მოწერილი ჰქონდა 39.960 კაცს 4.555.000 მანეთის თანხაზე, აქედან ქალაქად 20.400 მუშა-მოსამსახურეს 4.060.000 მანეთზე და სოფლად 19.560 კოლმეურნეს 660.000 მანეთის თანხაზე.

ხელის მოწერა გრძელდება.

## მარჯანიშვილის სახელობის თეატრში

საკავშირო სახკომსაბჭოს დადგენილებას მესამე ხუთწლედის პირველი წლის სახელმწიფო სესხის გამოშვების შესახებ მარჯანიშვილის სახელობის თეატრის კოლექტივი უდიდესი აღფრთოვანებით შეხვდა.

თეატრის კოლექტივის ყველა წევრმა სესხზე ხელი მოაწერა თითო თვის ხელფასის რაოდენობით. თეატრის დირექტორმა და სამხატვრო ნაწილის ხელმძღვანელმა, რესპ. დაძსახურებულმა არტისტმა, საქ. სსრ უმაღლესი საბჭოს დეპუტატმა ამხ. შ. ქ. ღამბაშიძემ ხელი მოაწერა 3.800 მანეთზე, ორდენოსანმა მსახიობმა სანდრო ჟორჟოლიანმა—2000 მანეთზე, რესპუბლიკის სახალხო არტისტმა, ორდენოსანმა ნ. გოცირიძემ —1000 მანეთზე და სხვ.

მარჯანიშვილის სახელობის თეატრის კოლექტივმა თეატრთან არსებულ სტუდიასთან ერთად 5 ივლისისათვის ხელი მოაწერა 40105 მანეთზე.

ხელის მოწერა გრძელდება.

## მესჭიკა

(ჩვენი საკ. კორ.)

ზემო-სვანეთის რაიონის მშრომელნი დიდი აღფრთოვანებით შეეგებნენ სახკომსაბჭოს დადგენილებას მესამე ხუთწლედის პირველი წლის სახელმწიფო სესხის გამოშვების შესახებ. 2 ივლისს მესტიაში ჩატარდა მუშა-მოსამსახურეთა მრავალრიცხოვანი სახელდახელო მიტინგები.

მიტინგზე სიტყვებით გამოსული ამხანაგები — კვიციანი, მარგიანი და სხვები დიდი აღფრთოვანებით ესალმებოდნენ მთავრობის დადგენილებას. მიტინგის დამთავრებისთანავე საწარმო-დაწესებულებებში დაიწყო სესხზე ხელის მოწერა. მოსამსახურეებმა სიხარულით მოაწერეს ხელი თითო თვის ხელფასზე. 4 ივლისისათვის მათ მიერ ხელმოწერილმა თანხამ 76.462 მანეთი შეადგინა.

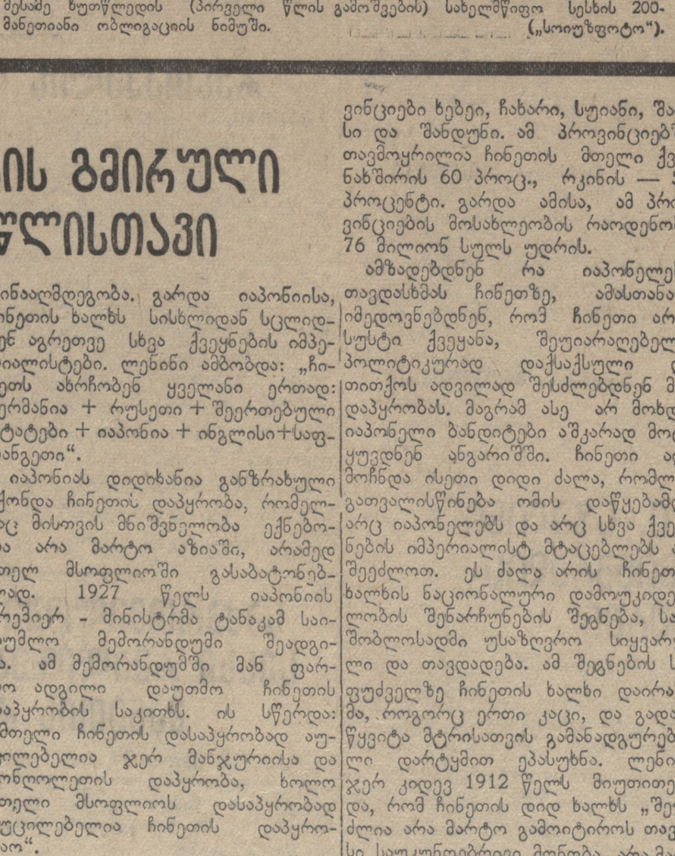


მესამე ხუთწლედის (პირველი წლის გამოშვების) სახელმწიფო სესხის 200-მანეთიანი ობლიგაციის ნიმუში. („სოიუზფოტო").

## თბილისის უნივერმაღში

მთავრობის დადგენილებას მესამე ხუთწლედის სახელმწიფო სესხის (პირველი წლის გამოშვება) გამოშვების შესახებ სიხარულითა და ენტუზიაზმით შეხვდნენ თბილისის უნივერმაღის მუშა-მოსამსახურეები. სესხზე ხელმოწერისადმი მიძღვნილმა მიტინგმა გულდასმით მოისმინა პარტკომის მდივნის ამხ. **ს. გურგენაძის** ინფორმაცია ახალი სესხის ძნიშვნელობის შესახებ.

მიტინგზე სიტყვით გამოსულმა მუსიკალური სექციის გამგემ ამხ. **ა. ავეტისიანმა** განაცხადა, რომ ახალი სესხი კიდევ უფრო შეუწყობს ხელს ჩვენი სამშობლოს შემდგომი ზრდისა და გაფურჩქვნის საქმეს. მან სესხზე ხელი მოაწერა ერთი თვის ხელფასის რაოდენობით და მოუწოდა ყველას, არ დაზოგონ თავიანთი წვლილი დიადი საქმისათვის.

**ვ. სოკოლოვმა** ხელი მოაწერა 600 მანეთის რაოდენობით. უნივერმაღის დირექტორმა ამხ. **ბ. კაკაურიძემ**—ერთი თვის ხელფასზე 800 მანეთის რაოდენობით. ხარკოვიდან მიღებულია დეპეშა, რომ კურსებზე მყოფი 7 თანამშრომელი (ლ. ბარსეგოვა, თემურაზოვა და სხვ.) ხელს აწერენ სესხზე თითო თვის ხელფასის რაოდენობით.

4 ივლისისათვის ხელი მოწერილი აქვს 398 კაცს. სესხზე ხელმოწერის ჯამი 97.470 მანეთს უდრის. ხელმოწერა გრძელდება. (საქდესი).

## ყარაიას რაიონის პარტაქტივის კრება

**ყარაია**, 5 ივლისი (საქდესი). 4 ივლისს შესდგა ყარაიას რაიონის პარტიული აქტივის კრება. პარტაქტივის კრებას დაესწრო პარტიის 83 წევრი და კანდიდატი.

კრებაზე საქართველოს კ. პ. (ბ) XI ყრილობის შედეგების შესახებ მოხსენებით გამოვიდა საქართველოს კ. პ. (ბ) ყარაიას რაიკომის მდივანი ამხ. ვარტაზაროვი.

კამათში ამხ. ვარტაზაროვის მოხსენების გამო გამოვიდა 28 ამხანაგი.

კრებამ გამოიტანა რეზოლუცია, რომლითაც პარტორგანიზაციებს ავალებს საქართველოს კ. პ. (ბ) XI ყრილობის მასალების ღრმად შესწავლას და პრაქტიკულ ღონისძიებათა დამუშავებას ყრილობის გადაწყვეტილებათა რეალიზაციისათვის.

# პარტიული ცხოვრება

## გულდასმით შევისწავლოთ და განუხრელად განვახორციელოთ საქ. კ. პ. (ბ) XI ყრილობის დადგენილებანი

## გულმოდგინედ დაიწყეს ყრილობის გადაწყვეტილებათა შესწავლა

(ცაგერი, ტელეგრაფით საკ. კორესპონდენტისაგან)

ცაგერის რაიონის პარტიული ორგანიზაციები უკვე შეუდგნენ საქ. კ. პ. (ბ) XI ყრილობის დადგენილებათა შესწავლას. პარტიის რაიკომის ბიუროომ 1-ლ ივლისს განიხილა რაიონის პირველადს პარტიულ ორგანიზაციებში ყრილობის დადგენილებათა დამუშავების საკითხი და მიიღო პრაქტიკული ღონისძიებანი ამ საქმის უკეთ წარსამართავად.

მომხსენებლებად და ყრილობის გადაწყვეტილებათა შესწავლისა და განხორციელების საქმეში პირველადი პარტიული ორგანიზაციებისათვის დახმარების გასაწევად რაიკომის ბიუროომ პარტაქტივიდან შეარჩია 40 ამხანაგი. 1 ივლისს ჩატარდა ამ ამხანაგების საინსტრუქციო თათბირი. მომაგრებული ამხანაგები იმავე დღეს გაემგზავრნენ ადგილებზე და შეუდგნენ პრაქტიკულ მუშაობას საქართველოს ბოლშევიკთა XI ყრილობის შედეგების შესწავლისადმი მიძღვნილი პარტიული კრებების წინასწარ მოსამზადებლად.

პირველადმა პარტორგანიზაციებმა კოლმეურნეებსა და მუშა-მოსამსახურეებში გააჩაღეს საუბრები და ყრილობის მასალების კითხვა. ამ მუშაობაში ფართოდ ჩაებნენ აგიტატორები, რომლებმაც თავი ისახელეს საქართველოს სსრ უმაღლესი საბჭოს არჩევნების ჩატარების დროს.

პარტაქტივის რაიონული კრება ყრილობის შედეგების განსახილველად მოწვეულია 8 ივლისს. რაიონული აქტივის კრებაზე მოწვეული არიან პირველადი პარტორგანიზაციების პარტკომთა მდივნები და პარტორგანიზატორები, აგრეთვე სოფსაბჭოების თავმჯდომარეები, პარტგანათლების ქსელის პროპაგანდისტები და ერთეული კომუნისტები. 9 ივლისს პარტკაბინეტი ატარებს პროპაგანდისტთა სემინარების მეცადინეობას, რის შემდეგ ყველა პოლიტსკოლასა და წრეებში დაიწყებენ ყრილობის დადგენილებათა შესწავლას.

**ბ. ყურაშვილი.**

## ყარაიას რაიონის პარტაქტივის კრება

**ყარაია**, 5 ივლისი (საქდესი). 4 ივლისს შესდგა ყარაიას რაიონის პარტიული აქტივის კრება. პარტაქტივის კრებას დაესწრო პარტიის 83 წევრი და კანდიდატი.

კრებაზე საქართველოს კ. პ. (ბ) XI ყრილობის შედეგების შესახებ მოხსენებით გამოვიდა საქართველოს კ. პ. (ბ) ყარაიას რაიკომის მდივანი ამხ. ვარტაზაროვი.

კამათში ამხ. ვარტაზაროვის მოხსენების გამო გამოვიდა 28 ამხანაგი.

კრებამ გამოიტანა რეზოლუცია, რომლითაც პარტორგანიზაციებს ავალებს საქართველოს კ. პ. (ბ) XI ყრილობის მასალების ღრმად შესწავლას და პრაქტიკულ ღონისძიებათა დამუშავებას ყრილობის გადაწყვეტილებათა რეალიზაციისათვის.

## დავეუფლოთ ბოლშევიზმს, აღმოვუხვრათ მავნებლობის შედეგები

(ლენინის რაიონის პარტაქტივის კრება)

3 ივლისს, საღამოს 8 საათზე, პლეხანოვის სახელობის მუშათა კლუბის შენობაში შესდგა თბილისის ორგანიზაციის ლენინის რაიონის პარტაქტივის კრება, რომელსაც 478 კომუნისტი ესწრებოდა.

კრება გახსნა საქ. კ. პ. (ბ) თბილისის ორგანიზაციის ლენინის რაიკომის მდივანმა ამხ. მ. ჩუბინიძემ.

პარტიულმა აქტივმა დიდი ყურადღებით მოისმინა საქ. კ. პ. (ბ) ცკ-ის პარტიული პროპაგანდისა და აგიტაციის განყოფილების გამგის ამხ. **ბ. ზარიას** მოხსენება საქართველოს კომუნისტური პარტიის (ბ) XI ყრილობის შედეგებზე.

მოხსენების გარშემო გაიმართა კამათი, რომელშიაც მონაწილეობა მიიღო 12-მა ამხანაგმა.

სიტყვებით გამოსული ამხანაგები აღნიშნავდნენ საანგარიშო პერიოდში საქართველოს კომუნისტური პარტიის (ბ) მიერ ჩატარებულ უდიდეს მუშაობას კონტრრევოლუციურ, ტროცკისტულ-ბუხარინული ელემენტებისაგან პარტიის რიგების გაწმენდის, ახალი, ღირსეული კადრების გამოვლენებისა და გაბედულად დაწინაურების საქმეში და სხვ.

კამათის მონაწილენი—გრიგოლია („ცენტროლიტი"), ორჯონიკიძე (კიროვის სახელობის დაზგათმშენებელი ქარხანა), რუსია (ჩაის ფაბრიკისა და შამპანურის ქარხნის მშენებლობათა უფროსი), სოხაძე (სტალინის სახელობის ორთქლმავალ-ვაგონ-შემკეთებელი ქარხანა), კვალიაშვილი (ბეტონიტის ქარხანა), მამონტოვი (თბილისის ავტოსარემონტო ქარხანა), განსაკუთრებით აღნიშნავდნენ, რომ მთელ რიგ საწარმოებში (კიროვის სახელობის დაზგათმშენებლობის ქარხანა, „ცენტროლიტი", ბეტონიტი და სხვ.) მავნებლობის შედეგები ჯერ კიდევ ბოლომდე ლიკვიდირებული არ არის და გეგმების შესრულებაში გარღვევებს აქვს ადგილი.

გაბუნია (საქ. კ. პ. (ბ) თბილისის ორგანიზაციის ლენინის რაიკომის მდივანი), მაღრაძე (ა. კ. რკინიგზის სამმართველო), თომაძე (რკინიგზის პოლიტგანყოფილება) ხაზს უსვამდნენ პარტიული მუშაობის ნაწილობრივ ჩამორჩენას რაიონის პარტიულ ორგანიზაციაში. განსაკუთრებით პოლისუსტებს პარტწევრობის კანდიდატებთან და თანამგრძნობებთან მუშაობა. 400-მდე ამხანაგს პარტწევრობის 6-8 და მეტი წლის საკანდიდატო სტაჟი აქვთ, მაგრამ ისინი ჯერაც არ არიან მიღებული პარტიის წევრებად. მარტო სტალინის სახელობის ორთქლმავალ-ვაგონ-შემკეთებელი ქარხნის პარტორგანიზაციაში პარტწევრობის 89 ასეთი კანდიდატი ირიცხება.

ხუციშვილი (ლენინის რაიკომი) და ვოიტჩაკი (სტალინის სახელობის ორთქლმავალ-ვაგონ-შემკეთებელი ქარხანა) კრების ყურადღებას მიაქცევდნენ ბოლშევიზმის დაუფლების საკითხებს. 1 ივლისს საქ. კ. პ. (ბ) თბილისის კომიტეტმა შეამოწმა კიროვის სახელობის დაზგათმშენებლობის ქარხანასთან არსებული პარტორგანიზაციის პოლიტსკოლების მუშაობა. აღმოჩნდა სამარცხვინო სურათი, პოლიტსკოლების მეცადინეობა მაისში ოთხჯერ ჩაშალა. ამ პოლიტსკოლების ძაგალითი რაიონში გამონაკლისი როდია. უკანასკნელ ხანებში მეცადინეობაზე დასწრების პროცენტმა იკლო, რაიკომს პროპაგანდისტები საკმაო რაოდენობით არა ჰყავს და სხვ.

ამხ. გონგაძემ (ლენინის რაისაბჭოს თავმჯდომარე) კრებას უამბო რაიონის კეთილმოწყობაში მავნებლობის შედეგების ლიკვიდაციის შიმდინარეობაზე და რაიაღმასკომის ახალ ღონისძიებებზე ამ საქმეში.

დასასრულ ერთხმად მიღებულ იქნა, რეზოლუცია, რომელშიაც პარტიული აქტივი მთლიანად და სავსებით იწონებს საქ. კ. პ. (ბ) XI ყრილობის გადაწყვეტილებებს.

20 ივლისამდე ჩატარდება ღია პარტიული კრებები ყრილობის მასალების დასამუშავებლად. კრებამ დაავალა რაიკომს უზრუნველჰყოს ყრილობის გადაწყვეტილებათა და ამხ. ლ. პ. ბერიას ( ) ხსენების ღრმად შესწავლა პარტპოლიტგანათლების ქსელში. პოლიტსკოლების რიგგარეშე 2 მეცადინეობა დაეთმობა ყრილობის მასალების შესწავლას.

**ა. ჯუმბურიძე.**

◇ ◇ ◇

## გადაჭრით გავაუმჯობესოთ პარჭიული მუშაობა

(სტალინის რაიონის პარტაქტივის კრება)

4 ივლისს შესდგა საქ. კ. პ. (ბ) თბილისის ორგანიზაციის სტალინის რაიონის პარტიული აქტივის კრება.

საქ. კ. პ. (ბ) XI ყრილობის შედეგებზე მოხსენება გააკეთა საქ. კ. პ. (ბ) თბილისის კომიტეტის მდივანმა ამხ. **მ. ჯაშმა.**

მოხსენების გარშემო გამართულ კამათში მონაწილეობა მიიღო 10-მა ამხანაგმა, რომლებიც აღნიშნავდნენ პირველადს პარტორგანიზაციებში არსებულ ნაკლოვანებებს და სახავდნენ კონკრეტულ ღონისძიებებს ყრილობის გადაწყვეტილებათა განსახორციელებლად.

ამხ. გ. ესაკიამ (რკინიგზის ტრანსპორტის ინსტიტუტის პარტკომის მდივანი) ილაპარაკა იმის შესახებ, რომ ინსტიტუტის ძველი პარტიული ხელმძღვანელობა ხელოვნურად აფერხებდა პარტიის რიგების ზრდას, რაც ახლა უკვე გამოსწორებულია. უკანასკნელ ხუთ თვეში საკ. კ. პ. (ბ) რიგებში მიღებული იქნა 76 ამხანაგი, სწავლის ფრიადოსნები და საუკეთესო საზოგადოებრივი მომუშავენი.

ამხ. დ. ოქრუაშვილი (ტრამვაის პარტკომის მდივანი) აღნიშნავდა, რომ ნაკლები ყურადღება ექცევა საკ. კ. პ. (ბ) რიგებში მოწინავე ქალების მიღებას. უკანასკნელ ხანებში პარტიაში მიღებულ იქნა 120 ამხანაგი, მაგრამ მათ შორის არცერთი ქალი არ არის. ამ საკითხს მომავალში განსაკუთრებული ყურადღება უნდა მიექცეს.

ტრამვაის პარტორგანიზაცია მთავარ ყურადღებას აქცევს პარტიის ისტორიის შესწავლას, მაგრამ ამ მხრივ ყველაფერი რიგზე არ არის. პროპაგანდისტები ტატანაშვილი, კოლიჩაშვილი და ბიბინეიშვილი ხშირად აცდენდნენ სემინარს. პროპაგანდისტი ტატანაშვილი პარტიული სკოლის მეცადინეობაზე მოუმზადებელი ცხადდება, რაზედაც სამართლიანად მიუთითებდნენ მსმენელები.

ამხ. მ. მურადაშვილმა (მაუდის ფაბრიკის პარტკომის მდივანი) აღნიშნა, რომ პარტიულ-საგიტაციო მუშაობა ჯერ კიდევ არადამაკმაყოფილებლად არის გაშლილი. მეორე და მესამე ცვლაში აგიტატორების საჭირო რაოდენობის უყოლობის გამო საგიტაციო მუშაობა მოისუსტებს. პარტიის რაიკომის მიერ მიმაგრებული პროპაგანდისტი ამხ. მელიქოვი არადამაკმაყოფილებლად მუშაობდა, რის მიზეზით ხშირი იყო მეცადინეობის გაცდენა. არ სწარმოებს აღმზრდელობითი მუშაობა საერთო საცხოვრებლებში, მუშა-მოსამსახურეთა შორის და სხვ.

ფაბრიკაში მომუშავეთა შორის ქალები მეტია. მიუხედავად ამისა, საკ. კ. პ. ბ) რიგებში მათ მიღებას ჯეროვანი ყურადღება არ ეექცევა.

ამხ. გ. კიკაჩეიშვილმა (საქ. კ. პ. (ბ) სტალინის რაიკომის მდივანი) თავის სიტყვაში ყურადღება გაამახვილა პარტკომის მდივნებისა და პარტორგების მოადგილეებთან მუშაობაზე. მან აღნიშნა, რომ ყოველდღიური მუშაობის შედეგად ბევრი მოადგილე არჩეულ იქნა პარტკომის მდივნად და პარტორგად და კარგადაც ასრულებს დაკისრებულ მოვალეობას. ამხ. კიკაჩეიშვილმა აღნიშნა პარტწევრობის კანდიდატებთან მუშაობის ჩამორჩენა, პარტკანდიდატებს არ აძლევენ პარტიულ დავალებებს; ტრამვაის პარტორგანიზაციაში პარტიის წევრობის 23 კანდიდატს არავითარი პარტიული დავალება არა აქვს და სხვ.

მოხსენების გამო გამართულ კამათში მონაწილეობა მიიღეს აგრეთვე ამხ. პ. ქართველიშვილმა („მკერავი" № 1), ბ. მიზრახინმა (საქ. ობსერვატორია), გ. გოგოძემ (ტრამვაი), ი. ჭოლოშვილმა (წითელი ჯვრის ცენტრალური კომიტეტი), ა. მამულაშვილმა (საქფილმი) და ქ. ერაძემ (კალინინის სახელობის ქარხანა).

კრებამ მიიღო რეზოლუცია, რომელშიც პარტაქტივი ერთხმად იწონებს საქ. კ. პ. (ბ) XI ყრილობის გადაწყვეტილებებს და სახავს კონკრეტულ ღონისძიებებს ყრილობის გადაწყვეტილებათა რეალიზაციისათვის.

**ხ. ნათელაშვილი.**

◇ ◇ ◇

## მზრუნველობით გამოვზარდოთ ახალი კადრები

(ორჯონიკიძის რაიონის პარტაქტივის კრება)

4 ივლისს შინსახკომის ძერჟინსკის სახელობის საზაფხულო კლუბში ჩატარდა თბილისის ორგანიზაციის ორჯონიკიძის რაიონის პარტაქტივის კრება.

საქ. კ. პ. (ბ) XI ყრილობის შედეგების შესახებ მოხსენება გააკეთა საქ. კ. პ. (ბ) ც. კ-ის სკოლისა და მეცნიერების განყოფილების გამგემ ამხ. **კ. შეროზიამ.**

მომხსენებელი ვრცლად შეეხო ყველა იმ საკითხს, რომლებიც საქართველოს კ. პ. (ბ) XI ყრილობაზე იყო განხილული. იგი განსაკუთრებით შეჩერდა ბოლშევიზმის დაუფლების, პარტიული კადრების გაბედულად დაწინაურებისა და პარტიაში ახალ წევრთა მიღების საკითხებზე, აღნიშნა, რომ ორჯონიკიძის რაიონის პირველადი პარტორგანიზაციების მიერ ამ მხრივ ძნიშვნელოვანი მუშაობაა გაწეული. „ბოლოს, — ამბობს მომხსენებელი, — ეს საკმარისი არ არის, საჭიროა კადრების კიდევ უფრო გაბედულად დაწინაურება.

თბილისის აბრეშუმსაქსოვი ფაბრიკის პარტკომის მდივანმა ამხ. ე. ძნელაძემ აიღო პირველი სიტყვა.

— ამხანაგ ლავრენტი ბერიას მოხსენება და მის საფუძველზე ყრილობის მიერ მიღებული გადაწყვეტილება, — ამბობს ამხ. ძნელაძე, — წარმოადგენს საქართველოს პარტორგანიზაციის მუშაობის ახლებურად გარდაქმნის გაშლილ პროგრამას.

მან მოუთხრო აქტივს, თუ რა გააკეთა და რას აკეთებს აბრეშუმსაქსოვი ფაბრიკის პარტიული ორგანიზაცია საანგარიშო-საარჩევნო კრების შემდეგ, როგორ იბრძვის საკ. კ. პ. (ბ) ც. კ-ის და საქ. კ. პ. (ბ) XI ყრილობის გადაწყვეტილებათა განხორციელებისათვის. ამხ. ძნელაძემ ილაპარაკა ფაბრიკაში სტახანოვური მოძრაობის გაშლის საკითხზე.

ამხ. ბუჯიაშვილმა (ავეჯეულობის ფაბრიკა) ილაპარაკა პარტიის ზრდის საკითხზე. ამ 6 თვის განმავლობაში, — ამბობს ის, — ავეჯეულობის ფაბრიკის პარტორგანიზაციამ პარტიის წევრობის კანდიდატად მიიღო 11 კაცი, ხოლო პარტიის წევრობის კანდიდატობიდან წევრათა გადარიცხა — 5.

პარტიული განათლების წრეებს სუსტ მუშაობაზე ლაპარაკობს საჭხატვრო აკადემიის პარტკომის მდივანი ამხ. დვალი. მან მკაცრად გააკრიტიკა ხელოვნების საქმეთა კომიტეტი, რომელიც უსულგულო დამოკიდებულებას იჩენს სამხატვრო აკადემიის სტუდენტთა აღზრდისადმი და სხვ.

ამხ. ახალაძე (სახელმწიფო უნივერსიტეტის პროპაგანდისტი) ეხება პოლიტსკოლებისა და წრეების მუშაობის ნაკლოვანებებს და აღნიშნავს, რომ სახელმწიფო უნივერსიტეტში პარტიული პროპაგანდა ჯერ კიდევ ვერ არის დაყენებული თავის სიმაღლეზე, განსაკუთრებით სუსტია მეცადინეობაზე მსმენელთა დასწრება.

— გაოცდების პერიოდში, — ამბობს ის, — ჩემი პოლიტსკოლის 34 მსმენელიდან მეცადინეობას მხოლოდ 5-10 კაცი ესწრებოდა და ისინიც მოუმზადებლად. ამხ. თოდაძემ ილაპარაკა ჯანმრთელობის სახალხო კომისარიატის მუშაობის ნაკლოვანებებზე. ამხ. ბარსეგიანმა (რადიოქარხანა) აღნიშნა, რომ რადიოქარხანამ ჯერ კიდევ ვერ დაალწია თავი გარღვევებს საწარმოო გეგმების შესრულებაში.

ამხ. მანუკოვმა ილაპარაკა საქართველოს მთავრობის სასახლის მშენებლობის პარტორგანიზაციის მუშაობის ნაკლოვანებებზე და იმ მავნებლების, ხალხის ამჟამად გამომჟღავნებული მტრების დამარღვეველ მუშაობაზე, რომლებიც უკანასკნელ ხანებამდე მოკალათებული იყვნენ სასახლის მშენებლობის ხელმძღვანელ პოსტებზე.

ასევე საქმიანი კრიტიკით გამოვიდა აქტივის კრებაზე ამხ. ფალავანდიშვილი (კონსერვატორიის პარტორგანიზაცია). მან მოიყვანა კონკრეტული ფაქტები, თუ რა უმსგავსოდ და უპასუხისმგებლოდ მუშაობდა აქ ზოგიერთი პროპაგანდისტი და პოლიტსკოლა.

— მეტად სუსტია საქართველოს ხელოვნების კომიტეტის დახმარება და ხელმძღვანელობა კონსერვატორიისადმი, — განაცხადა მან. — კონსერვატორიის 314 სტუდენტიდან ფრიადოსანია მხოლოდ 31, ხოლო სუსტია — 143. არის შემთხვევები, რომ სტუდენტი 3-4 წელიწადს ერთდაიმავე კურსზე ზის და სტიპენდიას მაინც ღებულობს. კონსერვატორიის ადმინისტრაცია ამ მდგომარეობას ნორმალურად სთვლის.

დასასრულ, კრებაზე მოკლე, შინაარსიანი სიტყვით გამოვიდა საქ. კ. პ. (ბ) ორჯონიკიძის რაიკომის მდივანი ამხ. ტოგონიძე. მან უმთავრესად ილაპარაკა პარტიის რეზერვებთან მუშაობასა და პარტიის რიგების ზრდაზე, განსაკუთრებით შეჩერდა პარტიის წევრობის კანდიდატებთან მუშაობის ნაკლოვანებებზე.

— მთელ რიგ პარტორგანიზაციებში, — აღნიშნა ამხ. ტოგონიძემ, — კანდიდატებთან მუშაობა მიივიწყეს. ორჯონიკიძის რაიონში 700-მდე პარტწევრობის კანდიდატია, აქედან დაახლოებით 300-ს კანდიდატობის 5-7 წლის სტაჟი აქვს, ამ ხნის განმავლობაში არავინ ზრუნავს პარტიაში წევრებად მათი გადარიცხვისათვის. მაგალითად, ამხ. შუბლაძე (პედინსტიტუტი) 1925 წლიდან პარტიის წევრობის კანდიდატი იყო და მხოლოდ ახლა იქნა გადარიცხული პარტიის წევრად.

მოხსენების ირგვლივ გაშართულ კამათში მონაწილეობა მიიღო 13 კაცმა.

აქტივის კრება ერთსულოვნად მიღებულ რეზოლუციაში იწონებს საქ. კ. პ. (ბ) XI ყრილობის დადგენილებას და სახავს კონკრეტულ ღონისძიებებს შემდგომი მუშაობის გაუმჯობესებისათვის.

**ალ. გვინჩიძე**

---

**აპ. ნუცუბიძე**

# ჩინეთის ხალხის გმირული ბრძოლის წლისთავი

ერთი წლის წინათ, 1937 წლის 7 ივლისს, ქ. ლიუკოუდიაოსთან (ბეიპინიდან 12 კილომეტრის მანძილზე) იაპონიის გამხეცებული იმპერიალისტები ყაჩაღურად დაესხნენ თავს ჩინეთს. ეს „ინციდენტი", იაპონიის სამხედრო ხროვის წარმომადგენლების თვალთმაქცური მტკიცებით თითქოს წარმოიშვა არა იაპონიის, არამედ ჩინეთის მხრიდან. ნამდვილად კი საქმის ვითარება ასეთი იყო: იმ ხანად იაპონიის სამხედრო ნაწილება ლიუკოუდიაოს ახლოს ბეიპინის რაიონში მანევრებს აწარმოებდნენ. იაპონელებმა, რომლებსაც დიდიხანია სურდათ ომში ჩაეთრიათ ჩინეთი, შეთხზეს პროვოკაცია, თითქოს მათ ნაწილებს ლიუკოუდიაოდან ჩინელებმა სროლა აუტეხეს. საქმის გამოსაძიებლად მათ მოითხოვეს ქალაქში შესვლა, მაგრამ ამაზე ჩინელებმა უარით უპასუხეს. მაშინ იაპონიის სარდლობამ მიმართა სამხედრო ოპერაციას, შეიარაღებული ძალით დაესხა თავს ჩინეთს. ასე დაიწყო იაპონიის ომი ჩინეთის წინააღმდეგ.

რა თქმა უნდა, ლიუკოუდიაოს ამბები არ არის შემთხვევითი. ის წარმოადგენს იმ საომარ მოქმედებათა გაგრძელებას, რომელსაც იაპონია ჯერ კიდევ 1894-1895 წლებიდან აწარმოებს ჩინეთის მიმართ. ამ დროიდან დაწყებული იაპონიამ ხელიდან გამოაცალა ჩინეთს უმნიშვნელოვანესი ადგილები — კუნძული ფორმოზა, პესკადორის კუნძულები, რიუკიუ, კორეა, მანჯურია, პროვინცია ჟეხე და სხვ. ჩინეთი იმდენად სუსტი იყო, რომ მას არ შეეძლო იაპონიისათვის გაეწია სერიოზული წინააღმდეგობა. გარდა იაპონიისა, ჩინეთის ხალხს სისხლიდან სცლიდნენ აგრეთვე სხვა ქვეყნების იმპერიალისტები. ლენინი აბმბდა: „ჩინეთს ახრჩობენ ყველანი ერთად: გერმანია + რუსეთი + შეერთებული შტატები + იაპონია + ინგლისი + საფრანგეთი".

იაპონიას დიდიხანია განზრახული ჰქონდა ჩინეთის დაპყრობა, რომელსაც მისთვის მნიშვნელობა ექნებოდა არა მარტო აზიაში, არამედ მთელ მსოფლიოში გასაბატონებლად. 1927 წელს იაპონიის პრემიერ - მინისტრმა ტანაკამ საიდუმლო მემორანდუმი შეადგინა. ამ მემორანდუმში მან ფართო ადგილი დაუთმო ჩინეთის დაპყრობის საკითხს. ის სწერდა: „მთელი ჩინეთის დასაპყრობად აუცილებელია ჯერ მანჯურიისა და მონღოლეთის დაპყრობა, ხოლო მთელი მსოფლიოს დასაპყრობად აუცილებელია ჩინეთის დაპყრობაო".

ჩინეთის დაპყრობას ორგვარ მნიშვნელობას აძლევენ იაპონელები. პირველი — ჩინეთი როგორც ფორპოსტი „დიდი ომის" დასაწყებად სამხრეთისაკენ: ჰონკონგის, სინგაპურის, ინდო-ჩინეთის, ფილიპინის კუნძულებისა და ავსტრალიის დასაპყრობად; ჩრდილოეთისა და აღმოსავლეთისაკენ: მონღოლეთის სახალხო რესპუბლიკისა და საბჭოთა კავშირზე თავდასასხმელად. მეორე — ჩინეთი როგორც ნედლი მასალის ქვეყანა, საიდანაც იაპონიას შეეძლება გაიტანოს ნახშირი, რკინა, ანტრაციტი, ბამბა. ნედლი მასალით განსაკუთრებით მდიდარია ჩრდილოეთ ჩინეთის პროვინციები ხებეი, ჩახარი, სუიანი, შანსი და შანდუნი. ამ პროვინციებში თავმოყრილია ჩინეთის მეექვსე ნახშირის 60 პროც., რკინის — 50 პროცენტი. გარდა ამისა, ამ პროვინციების მოსახლეობის რაოდენობა 76 მილიონ სულს უდრის.

ამზადებდნენ რა იაპონელები თავდასხმას ჩინეთზე, ამასთანავე იმედოვნებდნენ, რომ ჩინეთი ირის სუსტი ქვეყანა, შეუიარაღებელი, პოლიტიკურად დაქაქანებული და თითქოს ადვილად შესძლებდნენ მის დაპყრობას. მაგრამ ასე არ მოხდა. იაპონელი ბანდიტები აშკარად მოტყუვდნენ ანგარიშში. ჩინეთი აღმოჩნდა ისეთი დიდი ძალა, რომლის გათვალისწინება ომის დაწყებამდე არც იაპონელებს და არც სხვა ქვეყნების იმპერიალისტ მტაცებლებს არ შეეძლოთ. ეს ძალა არის ჩინეთის ხალხის ნაციონალური დამოუკიდებლობის შენარჩუნების შეგნება, სამშობლოსადმი უსაზღვრო სიყვარული და თავდადება. ამ შეგნების საფუძველზე ჩინეთის ხალხი დაირაზმა, როგორც ერთი კაცი, და გადასწყვიტა მტრისათვის გამანადგურებელი დარტყმით ეპასუხნა. ლენინი ჯერ კიდევ 1912 წელს მიუთითებდა, რომ ჩინეთის დიდ ხალხს „შეუძლია არა მარტო გამოიტიროს თავისი საუკუნოებრივი მონობა, არა მარტო შეუძლია იოცნებოს თავისუფლებაზე და თანასწორობაზე, არამედ შე

# ხალხის რჩეული ღირსეულად ხვდება უმაღლესი საბჭოს სესიას

## დეპუტატის ცხოვრების გზა

საქართველოს სსრ უმაღლესი საბჭოს დეპუტატი, სტახანოველი კომბაინერი ამხ. ბ. ლაზარიაშვილი კომბაინის საჭესთან.

ფოტო ერ. სილდირიანცისა.

### ბოდბისხეველი გლეხის შვილს დავეძებთ

მზე დასავლეთისაკენ გადაიხარა და თამარის ციხის ნანგრევებიდან აცხუნებს გავარვარებულ სხივებს მილარის მინდვრის ყვითლად მოლივლივე თავთუხის ზღვას.

მშობლიურ ცას გმირობის ორდენივით გულს აბნევია ოქროს სხივთა ფოჩები, თითქოს ისიც ზეიმობს ჩვენი ქვეყნის საამაყო შვილების კოკინაკისა და ბრიანდინსკის ბრწყინვალე გამარჯვებას, სტალინურ შევარდენთა თავანკარობას. ეს მტრედისფერი ცაც ჩვენი გმირების სანავარდო ასპარეზია და კახეთის ეს თვალუწვდენელი მდელოც, ზღვასავით რომ ღელავს, როგორც კი ოდნავი სიო დაიძვრის.

გაჰყევით სტალინური ტრაქტორთა მშობლიური ცის კაბადონს და ყოველ მიმართულებით შეგიძლიათ შეხვდეთ ჩვენი სამშობლოს საამაყო შვილებს, ფოლადის რაშებით რომ დაჯირითობენ ცის ტატნობზე, შეხვდებით რჩეულთ რჩეულთა შორის, მშრომელი ხალხის წიაღიდან გამოსულ სტალინურ შევარდნებს, ფხიზელი თვალით რომ დასტრიალებენ სოციალიზმის ქვეყნის მიუვალ კარიბჭეებს.

გაჰყევით ამ მოდუდუნე ალაზანს, ჯამეჩივით რომ მიიზლაზნება ამაყი კავკასიონის გასწვრივ და მიმოიხედეთ კოლმეურნეთა ბარაქიან პურის ყანებში, სადაც კომბაინების გუგუნი და მათი ხედერების რახრახი გესმით. მიდით და ნახავთ ჩვენი ქვეყნის ახალ ადამიანებს, სტალინური ეპოქის საამაყო შვილებს, რომელთაც შრომა პატივის, სიმამაცისა და გმირობის საქმედ გაუხდიათ, ნახავთ უდიდესი სახალხო მოძრაობის, სტახანოვური მოძრაობის საუკეთესო წარმომადგენლებს, ნახავთ რჩეულებს რჩეულთა შორის, რომელთაც საბჭოთა ქვეყნის ორდენები უმშვენებენ მკერდს, ნახავთ მინდვრის ოსტატებს, მოსავლის ოსტატებს.

მათ წინაპრებს ამ მინდვრებში შიმშილით ხდებოდათ სული შავბნელ წარსულში, მაშინ, როცა ადამიანი აქ დაყრილ ბზეზე ნაკლებად ფასობდა. აქ ალაზნის პირას დღეს ნახავთ იმ ბოდბისხეველი გლეხის შვილს, რომელმაც უფლებააყრილმა, სიღატაკისა და შიმშილის მარწუხებში მომწყვდეულმა, ჯოჯოხეთურ ტანჯვაში დაღია სული.. ჩვენც იმ ბოდბისხეველი ნიკას შვილს დავეძებთ ამ თავთუხით მოოქრულ ველებზე.

მიხა ლაზარიაშვილი არავის გაახსენდებოდა წინათ, გარდა მისი მშობლებისა, რომელთაც უყვარდათ იგი, მაგრამ უჭირდათ მისი რჩენა. მიხა გაახსენდებოდა კიდევ კულაკ ბოქოლიშვილს, როცა მის კერძო საჭურჭლე ქარხანაში თიხა შეუზელავი დახვდებოდა, ან კიდევ არყის ქარხნისათვის ჭაჭა იქნებოდა გასაზიდი.

მიხა 12 წლისა იყო, როცა გაძვალტყავებულმა მშობლებმა მოჯამაგირედ მიაბარეს ბოქოლიშვილს. ხუთი წელი იმუშავა პატარა ბიჭმა ბოქოლიშვილთან. ეს ხუთი წელი ჯოჯოხეთური ტანჯვის წლები იყო პატარა მიხასათვის. ფეხშიშველს, ტანშიშველს ამუშავებდა მას კულაკი ამ ხუთი წლის განმავლობაში. ძმოლოდ დღეში ორჯერ გამხმარ პურის ნატეხს მიუგდებდა მას. ეს იყო და ეს მიხას მთელი არაადამიანური შრომის გასამრჯელო.

დაძონძილ ფარაჯაში გახვეული, წამოჩოქებული და დამკლავებული ზელდა და ზელდა თიხას კულაკ ბოქოლიშვილის ჯიბის გასასქელებლად.

ველარ აიტანა მიხამ ზეადამიანური ჯაფა, გაექცა კულაკს და წნორის სადგურში დაიწყო მუშაობა ღლიერ მუშად. თავისი ნორჩი ზურგით ეზიდებოდა ის უზარმაზარ ტვირთებს, რომ ვაგონი მალე დაეცალნა. თავისი შრომით პირველად აქ შეავლო მან ხელი ლუკმაპურის ფულს.

შირაქში საბჭოთა მეურნეობის დაარსებიდან იწყება მიხეილ ლაზარიაშვილის ცხოვრებაში ახალი ხანა. მიხა მიეშურება გულშირაქში და იქ ეწყობა საბჭოთა მეურნეობის მუშად.

ფოლადის ხარების დანახვამ მიხას მათი საიდუმლოების გაგების სურვილი გაუღვიძა. მის სურვილს წინ არ აღუდგნენ და იგი გამოცდილ ტრაქტორისტს კოლა ბეგიაშვილს მიაბარეს მოწაფედ.

ექვსი თვე დასჭირდა მიხას ფოლადის ხარის საიდუმლოების ასათვისებლად, ხოლო მუშვიდე თვეზე თვითონ მიუჯდა საჭეს.

ახალგაზრდული გატაცებით იგი რკინის გუთნებით გულს უფატრავდა შირაქს, რომ საბჭოთა ქვეყნის მშრომელთათვის უხვი მოსავალი მიეცა. უხვ მოსავალს სწრაფად აღება უნდა. მიხა ხედავს თავის ტოლს ღუდუშაურს, რომელიც რაღაც საოცარ ვეებერთელა აგრეგატს აგუგუნებს. ეს კომბაინია. მიხამ უნდა შეისწავლოს მისი საიდუმლოება. სწორედ ამ დროს კომბაინერთა კურსებიც გახსნეს. მიხა ამ კურსების საუკეთესო მსმენელია და 1933 წელს მან ყველა „საიდუმლოება“ წაართვა ამ ახმახ საოცრებასაც.

ალაზნის მტს-ის კომბაინის № 35-ის სტახანოველი ტრაქტორისტი ამხ. ტუ[illegible] მაჭარაშვილი.

ფოტო ერ. სილდირიანცისა.

### იგი შრომის გმირია

დღეს, ჩვენ მას დავეძებთ აქ, ამ პურის ზღვაში. მილარის ველზე საღამოს სიო დაჰქრის და ჯავლიევით არხევს მწიფე პურის ყანას. როგორც პოეტები ხშირად მღერიან, მართლაც ზღვას წააგავს დღეს მთელი ეს მიდამო, ზღვას მოყვითალოსფერ.

აგერ გამოცურდა ზღვაზე უზარმაზარი გემი, მოდის და მოაპობს თავთავთა ტალღას.

მესაჭე უკომპასოდ იკვლევს გზას, ძას გვერდით უდგას გემის კაპიტანი. ეს ის ჭაბუკია, ვისაც ჩვენ დავეძებთ. ბოდბისხეველი ლატაკი გლეხის შვილი, დღეს აქ უზარმაზარ კომბაინს მოაცურებს და გემბანზე დგას კაპიტანისებური სიდინჯით. მისი თვალები თავთავთა ზღვას მისჩერებიან, რომ ხედერს არ ასცდეს არცერთი თავთავი და არ დაეკარგოს კოლმეურნეობის ბეღელს.

და თუ კოკინაკი მაღლა ჰაერს აპობს, რომ შეასრულოს დიდი სტალინის დავალება, მასაც შეუძლია აქ, ალაზნის ველზე შეასრულოს დიდი სტალინის დავალება. მან იცის, თუ რა მნიშვნელობას ანიჭებს დიდი სტალინი კომბაინს მოსავლის აღებაში. მისმა ამხანაგმა ოსტატმა კომბაინერმა ღუდუშაურმა, რომელმაც კრემლში თავისი თვალით ნახა დიდი ბელადი და თავისი ყურით მოისმინა მისი ბრძნული სიტყვები, უთხრა მას, რაც დიდმა ბელადმა სთქვა 1935 წლის 1 დეკემბერს: „ახლაკე უნდა ვემზადოთ იმისათვის, რათა უახლოეს მომავალში, სამი-ოთხი წლის შემდეგ, ჰექტარის ყოველწლიური მოსავალი 7-8 მილიარდ ფუთამდე ავიყვანოთ“.

მიხამ იცის, რომ აქ ალაზნის ველზე, ამ კომბაინზე იგი დიდი სტალინის დავალებას ასრულებს, მას ძვალსა და რბილში გამჯდარი აქვს მშობლიური სტალინის სიტყვები: „ყველაზე პასუხსაგები საქმე ბარაქტორიანის მეურნეობაში მოსავლის აღებაა. მოსავლის აღება სეზონური საქმეა და მას დაცდა არ უყვარს. დროზე აიღებ — მოიგებ, დაკარგავ მოსავლის აღებას — წააგებ. კომბაინის მნიშვნელობა იმაში მდგომარეობს, რომ [illegible] გვეხმარება დროზე ავიღოთ [illegible]ავალი. ეს ფრიად დიდი და სერიოზული საქმეა, ამხანაგებო“.

მიხა ლაზარიაშვილიც თავისი ამოცანის ამ სერიოზულობის შეგნებით გამოდის მუდამ მინდვრად. 16 ჰექტარი მარცვლეულის აღება მინდვრად გასვლის პირველ დღეს მან არ იკმარა, მეორე დღეს აიღო 19, მესამე დღეს — 23, შემდეგ — 26. ხოლო როცა მოსავალმა მოაძალა, დაარტყა რეკორდი, — აიღო 30 ჰექტარი. ეს მაშინ, როცა დღიური ნორმაა 8 ჰექტარი, 30 ჰექტარის აღება იგულისხმეთ ისე, რომ ერთ დღეს 29 ტონა გალეწილი ხორბალი შეემატა კოლმეურნეთა ბეღელს.

დღემდე 270 ჰექტარი ხორბალი აქვს აღებული თავისი კომბაინით მიხა ლაზარიაშვილს და გადაწყვეტილი აქვს ამ სეზონში 500 ჰექტარს გადააჭარბოს, რადგან დიდ სტალინს უთქვამსო, ვაუგონია, რომ საკმაო მარაგიც უნდა გვქონდეს გაუთვალისწინებელი შემთხვევისათვის, ჭეშმარიტად მიხა სოციალისტური შრომის გმირია.

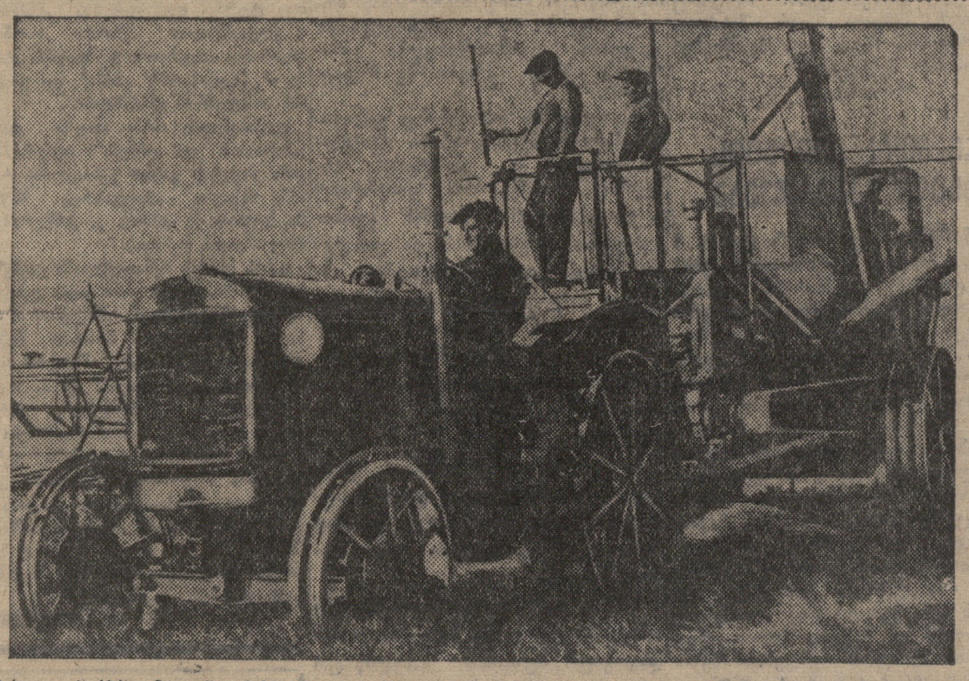

საქართველოს სსრ უმაღლესი საბჭოს დეპუტატის, ალაზნის მტს-ის კომბაინერის ამხ. ბ. ლაზარიაშვილის კომბაინის აგრეგატი მილარის ველზე მოსავლის აღებისას.

ფოტო ერ. სილდირიანცისა.

### რით მოიპოვა მიხამ გამარჯვება

ის ძალიან ძუნწია სიტყვაში, მაგრამ როცა მისი კომბაინის შესახებ ჩამოუგდებთ ლაპარაკს, მაშინვე ჭარბად ამეტყველდება. მას თავისი აგრეგატისათვის შერჩეული ჰყავს საქმის ერთგული, თავდადებული ადამიანები. დიდი მნიშვნელობა აქვს შენმატკბილებას, თავდადებას მუშაობაში. მაგრამ თავდადება არაფერ შედეგს მოიტანს, თუ საქმე არიცი, თუ დაუფლებული არა ხარ ტექნიკას. ამხ. ლაზარიაშვილი სწორედ ამას აქცევდა თავიდანვე ყურადღებას, რადგან დიდმა ბელადმა სთქვა: „თავიდათავი ახლა ის არის, რომ დავაწვეთ კადრებს, მოვამზადოთ კადრები, დავეხმაროთ ჩამორჩენილებს ტექნიკის ათვისებაში, ღღითიდღე გამოვზარდოთ ადამიანები, რომელთაც შესწევთ უნარი აითვისონ ტექნიკა და წინ წასწიონ იგი“.

ამხ. ლაზარიაშვილიც ზრდის ახალ კადრებს ისევე, როგორც თვითონ გამოიზარდა. მისი გამოზრდილია მისივე აგრეგატის საამაყო სტახანოველი ტრაქტორისტი კომკავშირელი ტუხო მაჭარაშვილი. მისი მოწაფე და მარჯვენა ხელია კომკავშირელი მეშტურვალე იოსებ მიქელიანცი. მათ ხომ საუცხოოდ აქვთ შეთვისებული კომბაინის ყოველი დეტალი. ამხ. ლაზარიაშვილი კომბაინის თავისებურებას ასწავლის იმ კოლმეურნეებსაც, რომელთაც გამოუყოფენ მას ნაკვეთზე მუშაობის დროს დასახმარებლად. მაშასადამე, ყოველი წვრილმანის ცოდნა სავალდებულოა მის აგრეგატში მომუშავისათვის.

უდიდეს როლს ანიჭებს ამხ. ლაზარიაშვილი მოვალეობის სწორად განაწილებას და თავის აგრეგატში მომუშავე პირთა პასუხისმგებლობას.

კომბაინერისათვის აუცილებელია იმ რელიეფის ცოდნა, სადაც მას მუშაობა მოელის. ამხ. ლაზარიაშვილიც, ვიდრე სამუშაოზე გავიდოდეს, წინასწარ ამოწმებს ნაკვეთს. თუ გაუწმენდავია ძეძვისა და ხერგისაგან აგრონომის საშუალებით აცნობებს კოლმეურეობის გამგეობას, რომ მან გამოჰყოს ხალხი ნაკვეთის გასაწმენდად.

მარტო საწვავი მასალის ეკონომია როდი უნდა იყოს ყურადღების ცენტრში. ყურადღების ცენტრში უნდა იყოს დროის ეკონომიაც. მოსავლის უდანაკარგოდ აღებაში დროს ხომ დიდი მნიშვნელობა აქვს.

ამიტომ ამხ. ლაზარიაშვილი მინდვრად გასვლამდე საფუძვლიანად სინჯავს კომბაინის ყველა დეტალს. გარდა ამისა, კომბაინზე სპეციალურად მოწყობილ ყუთში ალაგებს საჭირო სათადარიგო ნაწილებს: „ვარსკვლავებს“, ხრუტუნა ბორბლებს, გალისა და ეფერტის ჯაჭვების რგოლებს, ფიცრებს, ქანჩებს, ჭანჭიკებს, ჩაქუჩს, გაზს, მაკრატელსა და სხვ. მოხდება თუ არა რაიმე შეფერხება მუშაობაში, მას თვითონ ამოიზარდა. მისი გამოზრდილია მისივე აგრეგატის საამაყო სტახანოველი ტრაქტორისტი კომკავშირელი ტუხო მაჭარაშვილი. მისი მოწაფე და მარჯვენა ხელია კომკავშირელი მეშტურვალე იოსებ მიქელიანცი. მათ ხომ საუცხოოდ აქვთ შეთვისებული კომბაინის ყოველი დეტალი. ამხ. ლაზარიაშვილი კომბაინის თავისებურებას ასწავლის იმ კოლმეურნეებსაც, რომელთაც გამოუყოფენ მას ნაკვეთზე მუშაობის დროს დასახმარებლად მაშასადამე, ყოველი წვრილმანის ცოდნა სავალდებულოა მის აგრეგატში მომუშავისათვის.

უდიდეს როლს ანიჭებს ამხ. ლაზარიაშვილი მოვალეობის სწორად განაწილებას და თავის აგრეგატში მომუშავე პირთა პასუხისმგებლობას.

კომბაინერისათვის აუცილებელია იმ რელიეფის ცოდნა, სადაც მას მუშაობა მოელის. ამხ. ლაზარიაშვილიც, ვიდრე სამუშაოზე გავიდოდეს, წინასწარ ამოწმებს ნაკვეთს. თუ გაუწმენდავია ძეძვისა და ხერგისაგან აგრონომის საშუალებით აცნობებს კოლმეურეობის გამგეობას, რომ მან გამოჰყოს ხალხი ნაკვეთის გასაწმენდად.

მარტო საწვავი მასალის ეკონომია როდი უნდა იყოს ყურადღების ცენტრში. ყურადღების ცენტრში უნდა იყოს დროის ეკონომიაც. მოსავლის უდანაკარგოდ აღებაში დროს ხომ დიდი მნიშვნელობა აქვს.

ამიტომ ამხ. ლაზარიაშვილი მინდვრად გასვლამდე საფუძვლიანად სინჯავს კომბაინის ყველა დეტალს. გარდა ამისა, კომბაინზე სპეციალურად მოწყობილ ყუთში ალაგებს საჭირო სათადარიგო ნაწილებს: „ვარსკვლავებს“, ხრუტუნა ბორბლებს, გალისა და ეფერტის ჯაჭვების რგოლებს, ფიცრებს, ქანჩებს, ჭანჭიკებს, ჩაქუჩს, გაზს, მაკრატელსა და სხვ. მოხდება თუ არა რაიმე შეფერხება მუშაობაში, მას თვითონ გამოიზარდა. მისი გამოზრდილია მისივე აგრეგატის საამაყო სტახანოველი ტრაქტორისტი კომკავშირელი ტუხო მაჭარაშვილი. მისი მოწაფე და მარჯვენა ხელია კომკავშირელი მეშტურვალე იოსებ მიქელიანცი. მათ ხომ საუცხოოდ აქვთ შეთვისებული კომბაინის ყოველი დეტალი. ამხ. ლაზარიაშვილი კომბაინის თავისებურებას ასწავლის იმ კოლმეურნეებსაც, რომელთაც გამოუყოფენ მას ნაკვეთზე მუშაობის დროს დასახმარებლად მაშასადამე, ყოველი წვრილმანის ცოდნა სავალდებულოა მის აგრეგატში მომუშავისათვის.

უდიდეს როლს ანიჭებს ამხ. ლაზარიაშვილი მოვალეობის სწორად განაწილებას და თავის აგრეგატში მომუშავე პირთა პასუხისმგებლობას.

კომბაინერისათვის აუცილებელია იმ რელიეფის ცოდნა, სადაც მას მუშაობა მოელის. ამხ. ლაზარიაშვილიც, ვიდრე სამუშაოზე გავიდოდეს, წინასწარ ამოწმებს ნაკვეთს. თუ გაუწმენდავია ძეძვისა და ხერგისაგან აგრონომის საშუალებით აცნობებს კოლმეურეობის გამგეობას, რომ მან გამოჰყოს ხალხი ნაკვეთის გასაწმენდად.

მარტო საწვავი მასალის ეკონომია როდი უნდა იყოს ყურადღების ცენტრში. ყურადღების ცენტრში უნდა იყოს დროის ეკონომიაც. მოსავლის უდანაკარგოდ აღებაში დროს ხომ დიდი მნიშვნელობა აქვს.

ამიტომ ამხ. ლაზარიაშვილი მინდვრად გასვლამდე საფუძვლიანად სინჯავს კომბაინის ყველა დეტალს. გარდა ამისა, კომბაინზე სპეციალურად მოწყობილ ყუთში ალაგებს საჭირო სათადარიგო ნაწილებს: „ვარსკვლავებს“, ხრუტუნა ბორბლებს, გალისა და ეფერტის ჯაჭვების რგოლებს, ფიცრებს, ქანჩებს, ჭანჭიკებს, ჩაქუჩს, გაზს, მაკრატელსა და სხვ. მოხდება თუ არა რაიმე შეფერხება მუშაობაში, მას

## ამიტომაც იგი დღეს დეპუტატია

ბოდბისხეველი ლატაკი გლეხის შვილი მიხა ლაზარიაშვილი, კულაკ ბოქოლიშვილის თიხასა და ტალახში თავის სიმწრის ცრემლებს რომ აზიზლდა, დღეს საქართველოს სსრ უმაღლესი საბჭოს დეპუტატია და ჩვენი სოციალისტური სამშობლოს მართვა-გამგეობაში მონაწილეობაა იღებს. იგი დღეს თავის ამომრჩეველებთან ერთად ვეფხვივით იბრძვის, მაზუთსა და ბენზინში გამურული, რათა იმ ხალხს, რომელმაც მას ესოდენ დიდი ნდობა გამოუცხადა, უხვი მოსავალი დროზე და უდანაკარგოდ აუღოს, ხვალ კი, კოხტად გამოწყობილი, იგი ჩამოვა საქართველოს დედაქალაქში საქართველოს სსრ უმაღლესი საბჭოს სესიაზე დასასწრებად. პატიოსანი, თავდადებული სოციალისტური შრომით განვლო ამხ. ლაზარიაშვილმა ეს გზა ბოქოლიშვილის თიხის ტალახიდან მშრომელთა მთავრობის სასახლემდე.

მოვა ის სესიაზე და ეოიტანს თავის კომკავშირულ ენტუზიაზმს, მოიტანს თავის სიყვარულს ლენინ-სტალინის დიადი პარტიისადმი, სიყვარულსა და მადლობას დიდი სტალინისადმი, რომელმაც მას ბედნიერი და საამური ცხოვრება მისცა. და მისი ცხოვრება რომ ბედნიერი და საამურია, გასინჯეთ მისი შემოსავალი და დარწმუნდებით. წლევანდელი ათი დღის ნამუშევარში მან უკვე მიიღო 1.500 მანეთი, მაშასადამე ერთ თვეში გამოუდის 4.500 მანეთი.

აი ჩვენი საბჭოთა პარლამენტის დეპუტატი. უღალატებს იგი თავის ამომრჩევლებს, გადაუხვევს იმ გზას, რომელიც მას ამომრჩევლებმა დაუსახეს? რასაკვირველია, არა. მან კახეთის მინდვრებზე დაამტკიცა, რომ ხალხის მსახურია, როცა მარცვლეულს ბარაქიანი ხვავით აუვსო მაჩხაანელ კოლმეურნეებს ბეღლები, მან ეს დაამტკიცა მაშინ, როდესაც ერთ დღეს 30 ჰექტარი პურის ზღვა დააშრო.

განა შეიძლება ამხ. მიხეილ ლაზარიაშვილი გაექცეს თავისი ამომრჩევლების კონტროლს? მისი კომბაინის, მისი აგრეგატის მუშაობა არის მისი კონტროლი და შემმოწმებელი. შრომა, გმირობა, სოციალისტური სამშობლოსათვის თავდადება — აი რა ამაღლებს ჩვენში ადამიანებს.. ყველა ამ თვისებას თავი მოუყრია ამხ. მიხეილ ლაზარიაშვილში.

ამიტომაც იგი აირჩიეს დეპუტატად, სტალინური კონსტიტუციის საფუძველზე.

უცქერით ამხ. ლაზარიაშვილის მზით გატრუსულ ვაჟკაცურ სახეს და თქვენ გრძნობთ ნამდვილ თავისუფალ ადამიანს, თავისუფალი ადამიანის ყველა უფლებით რომ სარგებლობს. „ასეთი თავისუფალი და ნამდვილად დემოკრატიული არჩევნები შეიძლებოდა აღმოცენებულიყო მხოლოდ სოციალისტური წესწყობილების გამარჯვების ნიადაგზე, მხოლოდ იმის ბაზაზე, რომ ჩვენში სოციალიზმი არა მხოლოდ შენდება, არამედ უკვე დამკვიდრდა ყოფაცხოვრებაში, ხალხის ყოველდღიურ ყოფაცხოვრებაში. 10 წლის წინათ შეიძლებოდა დისკუსია იმაზე, შეიძლება თუ არა ჩვენში სოციალიზმის შენება. ახლა ეს აღარ არის სადისკუსიო საკითხი. ახლა ეს არის ფაქტების საკითხი, ცოცხალი ცხოვრების საკითხი, ყოფაცხოვრების საკითხი, რომელითაც გამსჭვალულია ხალხის მთელი ცხოვრება. ჩვენს ფაბრიკებსა და ქარხნებში მუშაობენ უკაპიტალისტებოდ. მუშაობას ხელმძღვანელობენ ხალხიდან გამოსული ადამიანები. სწორედ ამას უწოდებენ ჩვენში ნამდვილ სოციალიზმს. ჩვენს მინდვრებში მიწის მუშაკები მუშაობენ უმემამულეებოდ, უკულაკებოდ. მუშაობას ხელმძღვანელობენ ხალხიდან გამოსული ადამიანები. სწორედ ამას უწოდებენ ჩვენში სოციალიზმს ყოფაცხოვრებაში, სწორედ ამას უწოდებენ ჩვენში თავისუფალ, სოციალისტურ ცხოვრებას“ (სტალინი).

ამ თავისუფალი სოციალისტური ცხოვრებით ფრთაშესხმული მოდის სესიაზე კახელი დეპუტატი.

**ბერმან შუბიძე**

მილარის მინდვრები (სიღნაღის რაიონი), 3 ივლისი.

## მარცვლეულის უხვი მოსავლისათვის

**(გაზ. „კომუნისტის“ რედაქციის სპეციალური კორესპონდენტის საუბარი საქ. კ. პ. (ბ) სიღნაღის რაიკომის მდივან ამხ. ბრ. კარანაძესთან).**

**კითხვა:** რით უნდა აიხსნას ის გარემოება, რომ უკანასკნელი ცნობების თანახმად თქვენს რაიონში მოსავლის აღების პროცენტი 30 ივნისისათვის 18-ს არ აღემატება?

**პასუხი:** ეს ცნობა ჩვენ მივაწოდეთ მიწსაბკომს 30-სათვის, ფაქტიურად ამ რიცხვისათვის მეტი იყო აღებული, მაგრამ ზოგიერთ სასოფლო საბჭოს არ ჰქონდა წარმოდგენილი ცნობები: დღეისათვის, ე. ი. 4 ივლისისათვის თამამად შემიძლია ვთქვა, აღებული იქნება 14.000 ჰექტარამდე, რაც გეგმის 35 პროცენტს შეადგენს.

**კითხვა:** აღებისათვის მოსამზადებელი მუშაობის თავის დროზე ჩაუტარებლობას ხომ არ მოუხდენია გავლენა?

**პასუხი:** შემიძლია ვთქვა, რომ ძირითადად ჩვენ მომზადებული შევხვდით მოსავლის აღებას. მართალია, ზოგიერთ ადგილას გვქონდა გაღვიძვა, მაგრამ ეს ამჟამად სწორდება.

**კითხვა:** რა და რა ხელისშემშლელ მიზეზებთან გქონდათ საქმე?

**პასუხი:** რასაკვირველია, მრავალ დაბრკოლებასთან გვქონდა და ნაწილობრივ ახლაც გვაქვს საქმე.

**კითხვა:** სახელდობრ?

**პასუხი:** კომბაინებისა და თითმკვრელების სათადარიგო ნაწილებით თავის დროზე ვერ უზრუნველგყო „სოფლმომარაგებამ“. ბტს-ები არ არიან მომარაგებული მანქანების შინებით, რაც მათ საშუალებას არ აძლევს მოაწყონ მძორავი ავტოსახელოსნოები. დიდად ვეფერებს აგრეთვე კოლმეურნეობებში საკმარისი ტარისა და ტომრების უქონლობა.

**კითხვა:** ფაქტია, რომ თქვენი მინდვრები, ანუ უკეთ რომ ვთქვათ, პურის ყანები საგრძნობლად დანაგვიანებულია სარეველა ბალახებით, აგრეთვე დიდ საშიშროებას ჰქმნიან ძალზე გამრავლებული მინდვრების მავნებლები. რით ავხსნათ ეს მეტად დამაფიქრებელი მოვლენა?

**პასუხი:** ტროციკისტ-ბუხარინელი ქვეწარმავალნი, რომლებმაც საკმაო ხანს იბოგინეს სიღნაღის რაიონში, ყოველნაირად ცდილობდნენ ძირი გამოეთხარათ სოფლის მეურნეობისათვის. ფაშიზმის ეს მოსყიდული აგენტები განზრახ ცუდად ამუშავებდნენ ნიადაგს, ახდენდნენ მინდვრების არასწორ რწყვას, ხელოვნურად იწვევდნენ დაჭაობებას. ამ საშუალებით ისინი აღწევდნენ მინდვრების დასარეველიანებას. იგივე ითქმის მინდვრის თაგვზე, რომლებიც მავნებლებმა დაგვიტოვეს და რომელიც დღესაც დიდ ზიანს გვაყენებს.

**კითხვა:** თქვენ რა ზომები მიიღეთ და რა ზომებს მიიღებს აპირებთ მომავალში?

**პასუხი:** შემოდგომაზე ნიადაგის გატუსვის გზით, ხოლო გაზაფხულზე ნათესების მარგვლით რაიონმა დიდი მუშაობა ჩაატარა სარეველა ბალახების წინააღმდეგ. მაგრამ ეს ცოტაა. განზრახული გვაქვს და უკვე დავიწყეთ აღებულ ფართობზე ნაწვერალის გატუსვა, რაც დიდად უწყობს ხელს სარეველა ბალახების, კერძოდ, გარეული შვრიისა და ბოლოკის თესლის განადგურებას, ხოლო რაც გადარჩება, მტკიცედ გვაქვს გადაწყვეტილი მის წინააღმდეგ მივმართოთ რადიკალურ საშუალებას: მოვახდინოთ ნაწვერალის მთლიანად აოშვა. ეს გადამწყვეტი ნაბიჯია სარეველას წინააღმდეგ, რაც ხელს უწყობს მის ჩათესვას და აღმოცენებას. როცა სარეველა აღმოცენდება, ჩვენ ჩავატარებთ ღრმა ხვნას 19-20 სანტიმეტრის სიღრმით, რითაც მივაღწევთ სარეველა ბალახების სრულ განადგურებას.

**კითხვა:** თაგვს რას უპირებთ?

**პასუხი:** მინდვრის თაგვის წინააღმდეგ ღრმა ხვნის დროს გამოვიყენებთ ბრძოლის მექანიკურ წესებს, მოხნულ და გატუსულ ფართობზე ბრძოლას ვაწარმოებთ ქლოროპიკრინით. რაიონში უკვე შემოზიდული გვაქვს ეს შხამი 32 ტონის რაოდენობით. მტკიცედ გვჯერა, რომ შემოდგომაზე მივაღწევთ თაგვის სრულ განადგურებას. ამ მხრივ ჩვენ უკვე გადავდგით ნაბიჯები.

**კითხვა:** ცხადია, სარეველა ბალახებისა და თაგვის გამრავლება იმოქმედებდა წლევანდელ მოსავლიანობაზე. როგორი უნდა იქნეს მოსავლიანობა შარშანდელთან შედარებით?

**პასუხი:** ამის უარყოფა, ცხადია, არ შეიძლება, მოსავლიანობის შემცირებას ყოველივე ზემოთ თქმულმა ხელი შეუწყო, მაგრამ ჩვენი კომბაინების, ჩვენი საამაყო სტახანოველი კომბაინერების კარგი მუშაობის, დანაკარგებთან ბრძოლისათვის საჭირო ღონისძიებათა გატარების შედეგად, ღრმად დარწმუნებული ვარ, საშუალოდ ჰექტარზე შარშანდელზე მეტს მივიღებთ. შარშან საშუალო მოსავალი რაიონში ჰექტარზე უდრიდა 11 ცენტნერს, წელს ყოველ მიზეზს გარეშე მივაღწევთ 12-12-ნახევარ ცენტნერს.

**კითხვა:** თქვენს შესაძლებლობასთან შედარებით ეს ხომ ძალზე მცირეა?

**პასუხი:** მართალია.

**კითხვა:** ძომავალი წლისათვის რამდენად ფიქრობთ გაზარდოთ მოსავლიანობა?

**პასუხი:** ყველა იმ ღონისძიებათა განხორციელებით, რომლებზედაც უკვე ვილაპარაკე, აგრეთვე შემოდგომის თესვის დროულად და მაღალხარისხიანად მომზადებით და ჩატარებით, რისთვისაც ჩვენ უკვე გავმზადებულ მუშაობა,—ეჭვი არ არის 1939 წლის მოსავალმა საშუალოდ ჰექტარზე უნდა მოგვცეს 17-18 ცენტნერი ხორბალი. რომ ეს სრულიად რეალურია, ამას ადასტურებს მრავალი ფაქტი ჩვენი საკოლმეურნეო მინდვრებიდან. ავიღოთ მაგალითად, საქობოს კოლმეურნეობა „შრომის იმედი“. ამ კოლმეურნეობამ თავის 120 ჰექტარიან ნაკვეთზე წელს მიიღო მოსავალი ჰექტარზე 20 ცენტნერი.

**კითხვა:** არის თუ არა წინამხარის ზოგიერთ კოლმეურნეობაში მარცვლეულის ჩაცვენის საშიშროება?

**პასუხი:** ასეთი ფაქტი არ გვქონდა და არც არის ამის საშიშროება. წინამხარში ამ ორ დღეში მთლიანად დავამთავრებთ მოსავლის აღებას. რაც შეეხება უკანამხარეს, იქ ჯერაც არ არის თავთავი საკმაოდ მომწიფებული.

**კითხვა:** თქვენ ლაპარაკობთ დანაკარგებთან ბრძოლაზე. ჩვენ ვიყავით წინამხარის რამდენიმე კოლმეურნეობის ფართობზე და არსად კომბაინის მუშაობის დროს არ გვინახავს დანაკარგებთან მებრძოლი სპეციალური ჯგუფები. არის თუ არა ეს შემოღებული, როგორც წესი, სსრ კავშირის სახკომსაბჭოს უკანასკნელი დადგენილების შესაბამისად?

**პასუხი:** ყოველ შემთხვევაში, გასულ წელთან შედარებით, წელს გაკეთებით უკეთ გვაქვს დაყენებული მარცვლეულის დანაკარგებთან ბრძოლა. მეტწილ კოლმეურნეობებში დადიან თუ არა კომბაინები სამუშაოდ, მათ უკან მიჰყვებიან დანაკარგებთან მებრძოლი სპეციალური ჯგუფები, რაც საუკეთესო შედეგებს გვაძლევს. მაგრამ სწორია ისიც, რომ არიან კოლმეურნეობანი, სადაც ხელმძღვანელთა დაუდევარი მუშაობის გამო ეს შესანიშნავი ღონისძიება არ ტარდება. მაგალითად, საქობოს სოფლსაბჭოს სტალინის სახელობის და ქვემო-მაჩხაანის მახარაძის სახელობის კოლმეურნეობანი. ჩვენ ვდგამთ ნაბიჯებს, რომ ასეთი დაუშვებელი მოვლენები აღიკვეთოს.

**კითხვა:** რაც მთავარია, აღებული მოსავალი თითქმის არსად არ არის შენახული. ჩვენ მინდვრად ვნახეთ მიწაზე დაყრილი ასეულ ცენტნერობით ახლად აღებული ხორბალი. რით არის ეს გამოწვეული?

**პასუხი:** ის ამბავი, რომ აღებული მოსავალი ჯერ კიდევ არ არის დაბინავებული ბეღლებში, გამოწვეულია იმით, რომ ბეღლების საგრძნობი ნაწილი რაიონში ჯერ კიდევ მოუმზადებელია. როგორც ცნობილია, ჩვენს რაიონში ბეღლების დიდი უმრავლესობა დაავადებული იყო, ხოლო ზოგიერთი ახლაც დაავადებულია ბეღლის მავნებლებით მავნებელთა მოსასპობად და ბეღლების წესრიგში მოსაყვანად, მიუხედავად რაიკომისა და რაიაღმასკომის მრავალი მითითებებისა, მთელ რიგ კოლმეურნეობებს არაფერი გაუკეთებიათ. ეს ითქმის, მაგალითად, სოფ. მირზაანის ამხ. ეფოვის სახელობის, ზემო-ქედის მუშათა კლასის სახელობის კოლმეურნეობებზე, რომელთა ხელმძღვანელები ჩვენ უკვე პასუხისგებაში მივეცით. ამჟამად მიღებული გვაქვს ყველა ამომწურავი ზომა, რომ სამი დღის ვადაში ყველა ბეღელი გაიწმინდოს, მოყვანილ იქნას წესრიგში, რის შემდეგ შეეძლებთ ამჟამად მინდვრად დარჩენილი მარცვლეულის მთლიანად დაბინავებას.

**კითხვა:** რამდენად სწორია, რომ სალეწი პუნქტი თითქმის არსად არ არის გახსნილი რაიონში?

**პასუხი:** ეს საჭიროდ არ გვიცვნია, რადგან მცირედის გამოკლებით მოსავალს სულ კომბაინებით ვიღებთ.

**კითხვა:** ხომ არის ადგილები, რომელთაც კომბაინები არ უდგებიან?

**პასუხი:** არის, მაგრამ, როგორც ვთქვი, ძალიან უმნიშვნელო. ჩვენ საშუალება გვაქვს იმ ადგილებზე მომკილი ძნაც კომბაინების საშუალებით გავლეწოთ.

**კითხვა:** საერთოდ, როგორ ფიქრობთ, როდის დაამთავრებთ მოსავლის აღებას?

**პასუხი:** უნდა აღინიშნოს, რომ ალაზნის პირას და ეგრეთწოდებული მილარის მინდვრებზე თავთავიანი კულტურების ნათესები უფრო ადრე მწიფდება, ვიდრე სხვა ადგილებში. აქ ჩვენ მის აღებას ვამთავრებთ ერთი თვით ადრე გასულ წელთან შედარებით. ასევე შეიძლება ითქვას მთელ რაიონზე. მოსავლის აღება მისი მომწიფების მიხედვით დამთავრებ

## მდგომარეობა ჩეხოსლოვაკიაში

# ჰენლაინელთა პროვოკაციული გამოსვლა

**პრაღა**, 3 ივლისი (საკდესი). სუდეტის გერმანელთა პარტიის ჟურნალ „რუნდშაუს“ მორიგ ნომერში მოთავსებულია ჰენლაინელთა საპარლამენტო ფრაქციის თავმჯდომარის კუნდტის (იგივე მეთაური დელეგაციისა, რომელიც მოლაპარაკებას აწარმოებს მთავრობასთან) სტატია.

კუნდტმა განაცხადა, რომ მთავრობასთან მოლაპარაკება ჩიხში მოეძუნდა, ვინაიდან სუდეტის გერმანელთა პარტია არ დაკმაყოფილდება ნაციონალური საკითხის სანახევროდ გადაჭრით და დასთანხმდება მხოლოდ იმ შემთხვევაში, თუ დაკმაყოფილებული იქნება ყვიოა ის მოთხოვნა, რომელიც ფორმულირებული იყო კარლსბადის ყრილობაზე.

მთელი ჩეხოსლოვაკური პრესა მკვეთრად ეხმაურება კუნდტის პროვოკაციულ გამოსვლას, აშარავებს ხალხთა მასის წინაშე ჰენლაინელთა პარტიის ნამდვილ სახეს, რომელიც ფაშისტური გერმანიის სასარგებლოდ მოქმედებს და ცდილობს ჩაშალოს ნაციონალური საკითხის მშვიდობიანი გადაჭრა.

ჩეხოსლოვაკური პრესის მტკიცე პოზიციის გამო ჰენლაინელთა პარტიის ხელმძღვანელობა იძულებული გახდა დღეს გამოსულიყო კუნდტის სტატიის „ყალბი განმარტების“ წინააღმდეგ. ამ პარტიის ხელმძღვანელობის განცხადებაში ნათქვამია, რომ „კუნდტმა გაგვაფრთხილა მხოლოდ იმ სიძნელეთა შესახებ, რომლებიც მოლაპარაკების მწარმოებელ მხარეთა მთავრობისა და სუდეტის გერმანელთა პარტიის წინაშე სდგანან და რომ სუდეტის გერმანელთა პარტია არ აპირებს მოლაპარაკების შეწყვეტას. დამახასიათებელია, რომ სწორედ ახლა, როცა ჰენლაინელები ცდილობენ ჩაშალონ მოლაპარაკება და ნაციონალური საკითხის მშვიდობიანი გადაჭრა, სცენაზე კვლავ გამოდიან ლოხდოხელი და პარიზელი „მრჩეველები“.

გუშინ ინგლისისა და საფრანგეთის ელჩებმა ინახულეს პრემიერ-მინისტრი გოჯა და „გადასცეს მას თავიანთი მთავრობის თვალსაზრისი შექმნილ მდგომარეობაზე“. როგორც სარწმუნო წყაროებიდან იუწყებიან, ორივე ელჩმა წინადადება მისცა ჩეხოსლოვაკიის მთავრობას, დასთანხმდეს შემდგომ დათმობებზე ჰიტლერელების წინაშე.

## „შევარდენთა“ შეკრება პრაღაში

**პრაღა**, 1 ივლისი (საკდესი). გუშინ „შევარდენთა“ შეკრებაზე ქვეყნის ყოველი კუთხიდან ჩამოვიდა შეკრების 90.000-ზე მეტი მონაწილე, „შევარდნის“ სასპორტო ორგანიზაციების 15.000-მდე წევრი სხვა ქვეყნებიდან, უცხოელთა ძრავალრიცხოვანი დელეგაციები და სხვა სტუმრები.

შევარდენთა გამოსვლებს, რომლებიც გუშინ გაიმართა, დაესწრნენ რესპუბლიკის პრეზიდენტი ბეხეში, ჩეხოსლოვაკიის მთავრობის წევრები, დიპლომატიური კორპუსი, უცხოელთა დელეგაციები, ჟურნალისტები და სხვ. „შევარდენთა“ გამოსვლა წარმტაც სანახაობას წარმოადგენდა. ყველაზე საინტერესო მომენტი იყო 4.000 ქალიშვილის გამოსვლა ბურთებით, შემდეგ 18.000 ჭალისა და 30.000 მამაკაცის ერთდროული ვარჯიშობა.

საღამოს გაიმართა კონცერტები, თამაში, ნაციონალური ცეკვა და სხვ.

4 და 5 ივლისს გაგრძელდება შევარდენთა გამოსვლები, ხოლო უკანასკნელ დღეს — 6 ივლისს — შესდგება ჩეხოსლოვაკიის, რუმინეთის და სამხრეთ-სლავიის არმიების სპორტსმენთა მასობრივი სამხედრო გამოსვლები.

## სახალხო ფრონტის კანდიდატების ბრწყინვალე გამარჯვება

**პარიზი**, 4 ივლისი (საკდესი) ნაწილობრივ არჩევნებში, რომელსაც ადგილი ჰქონდა უკანასკნელ დროს საფრანგეთის სხვადასხვა რაიონში, სახალხო ფრონტმა მთელი რიგი მნიშვნელოვანი გამარჯვებები მოიპოვა. შატელში (სენისა და უაზის დეპარტამენტი) დამატებითს მუნიციპალურ არჩევნებში 9 კომუნისტმა კანდიდატმა, რომელთაც კენჭი იყარეს სახალხო ფრონტის სიით, მიიღეს 1346 ხმა წინააღმდეგ 1020 ხმისა, რაც ფაშისტური „საფრანგეთის სოციალური პარტიის“ კანდიდატებმა მიიღეს. პარიზის გარეუბან ლე-ლილაში პირველ ტურში დამატებითს მუნიციპალურ არჩევნებში კომუნისტების სამმა კანდიდატმა მათთვის მიცემული ხმის რაოდენობით პირველი ადგილი დაიკავა. კომუნისტებმა მიიღეს 1354 ხმა მაშინ, როდესაც რადიკალ-სოციალისტების პარტიის სიის კანდიდატებმა მიიღეს 1098 ხმა, სოციალისტებმა—383 ხმა, ფაშისტებმა- 514 ხმა და მარსო პიერის ჯგუფმა- 126 ხმა.

დუეში (ჩრდილოეთის დეპარტამენტი) გენერალური საბჭოს არჩევნების დროს (დეპარტამენტის არჩევითი ორგანო) კომუნისტური პარტიის კანდიდატთა სიამ პირველ ტურში შეჰკრიბა 3944 ხმა. სოციალისტების სიამ—2107 ხმა, „საფრანგეთის სოციალური პარტიის“ ფაშისტურმა სიამ — 1996 ხმა.

ალჟირში (ჩრდილოეთი აფრიკა) დამატებითი მუნიციპალური არჩევნების დროს ქალაქ კონსტანტინეში სახალხო ფრონტის სიამ შიიღო 3400 ხმა, წინააღმდეგ 2400 ხმისა, რომელიც ფაშისტებმა მიიღეს. სახალხო ფრონტის ეს გამარჯვება აღნიშნული იყო დიდი დემონსტრაციით, რომელშიც მონაწილეობა მიიღო ქალაქის მშრომელმა მოსახლეობამ.

## გარდაიცვალა ოტტო ბაუერი

**პარიზი**, 4 ივლისი (საკდესი) ჰავასის სააგენტო იუწყება, რომ გარდაიცვალა ავსტრიის სოციალ-დემოკრატიული პარტიის ლიდერი ოტტო ბაუერი.

## „ჩვენი გამარჯვების საწინდარი რესპუბლიკელ მეომართა გმირობაა“

**ბარსელონა**, 4 ივლისი (საკდესი). მადრიდში შესდგა დიდი მიტინგი, რომელზედაც გამოვიდნენ სახალხო ფრონტის ყველა პარტიის წარმომადგენლები. ესპანეთის კომპარტიის ცენტრალური კომიტეტის პოლიტბიუროს წევრმა ამხ. მიხეს თავის სიტყვაში განაცხადა, რომ დღევანდელი მომენტის სიძნელენი სავსებით გადალახულია. რესპუბლიკელთა მხრით წინააღმდეგობის გაწევამ, — სთქვა ამხ. მიხეს, —უკვე დაარღვია ფაშიზმის მთელი რიგი გეგმები. ფრანკოს ზურგი იხრწნება. რესპუბლიკელთა არმიას და ესპანეთის ხალხს სწამთ თავისი გამარჯვება. ამ რწმენას აძლიერებს ლევანტის ფრონტზე გმირული ბრძოლის ფაქტები. აქ, მაგალითად, ონდის რაიონის ერთერთ პუნქტში რესპუბლიკელები ხუთჯერ გადავიდნენ კონტრიერიშზე მტრის წინააღმდეგ. ამ შეტევის დროს რესპუბლიკელებმა მტერს წაართვეს 33 ტყვიამფრქვევი და მოუკლეს 1000-ზე მეტი კაცი. „ჩვენი გამარჯვების საწინდარი,—სთქვა ამხ. მიხეს, — რესპუბლიკელ მეომართა გმირობაა“.

## „ისინი ვერ შევლენ ვალენსიაში“

**პარიზი**. 4 ივლისი (საკდესი). ესპანეთის რესპუბლიკელთა არმიის მეთაურთა და მებრძოლთა შორის, რომელიც გმირულად იგერიებს ესპანეთის მიწა-წყალზე მეამბოხეთა და იტალია-გერმანიის ინტერვენტების შემოსევას, გამეფებულია უცვლელი საბრძოლო სულისკვეთება და ფაშისტი მტრის წინაღმდეგ ბრძოლის წარმატების სრული რწმენა.

ესპანის სააგენტო გადმოგვცემს ლევანტის ფრონტზე მებრძოლი რესპუბლიკელთა ჯარის № დივიზიის მეთაურის წერილის შინაარსს. ამ წერილში ნათქვამია: „ჩვენი დივიზია მთლიანად შესდგება იმ მებრძოლებისაგან, რომლებმაც მადრიდი დაიცვეს, გზა გადაუღობეს ფაშისტების შემოტევას. დივიზიის მებრძოლნი აცხადებენ, რომ ფაშისტი მეამბოხეები და ინტერვენტები უკუქცეულ იქნებიან. ის, რაც მადრიდთან მოხდა, ახლა აქ, ლევანტის ფრონტზე განმეორდება. როგორც მადრიდში შესვლა ვერ შესძლეს მეამბოხეებმა, ისევე ვერ შესძლებენ ვალენსიაში შესვლასაც“.

## ჩინეთის ავიაციის ახალი გამარჯვება

**ხანკოუ**, 4 ივლისი (საკდესი). 3 ივლისს ჩიხეთის თვითმფრინავებმა ისევ დაუშინეს ყუმბარები იაპონიის ფლოტს, რომელიც თავშოყრილი იყო მდინარე იანძიზე და ჩასძირეს სამი დიდი სამხედრო გემი დუნლიუს რაიონში. დღეს ჩინეთის ავიაციამ ახალი გამარჯვება მოიპოვა. ანკინის რაიონში ჩიხეთის თვითმფრინავებმა იაპონიის ხუთი სამხედრო გემი და ერთი ავიამზიდი ჩასძირეს. 5 თვითმფრინავი, რომლებიც ავიამზიდის ასაფრენ ბაქანზე იყო, ვანადგურებულია ავიამზიდთან ერთად. იაპონიის „არმადამ“, რომელიც 50 სამხედრო გემისგან შესდგებოდა და რომელიც სიანჯოუსა და მატანს შორის იდგა, ჩინეთის ავიაციის რეიდებით შეშინებულმა მდინარის ქვემო ნაწილისაკენ გასცურა.

თბილისი. ბერიას სახელობის სტადიონი. სპორტის ინსტრუქტორი ამხ. ალიშანოვი წრთვნის სპორტსმენ ქალს ამხ. ა. გაბრიაძეს (ბერიას სახელობის ფიზკულტტექნიკუმი) შუბის ტყორცნაში.

ფოტო ბ. ბუდეშტკისა („სოიუზფოტოს“ საქ. განყ.).

## ავზოგადარბენა თბილისი—ბათუმი—თბილისი

**გუშინ ა.-ქ. ფედერაციის მოედნიდან დაიწყო თბილისის ავტოსარემონტო ქარხნის მიერ მოწყობილი ავტოგადარბენა მარშრუტით: თბილისი — გორი — ხაშური — ბორჯომი—ახალციხე — ადიგენი — გოდერძის უღელტეხილი—ხულო—ქედა—ბათუმი — მახარაძე — სამტრედია — ქუთაისი — ზესტაფონი — როკითის უღელტეხილი — ხაშური — გორი—თბილისი.**

**გადარბენის მიზანია თბილისის ავტოსარემონტო ქარხანაში შეკეთებული მანქანების ხარისხის შემოწმება.**

**გადარბენაში მონაწილეობს ხუთი მანქანა — მოსკოვის ხტალინის ხახელობისა და გორკის მოლოტოვის სახელობის ავტოქარხნების მუხუჟი და სატვირთო ავტომანქანები.**

**გადარბენა მიძღვნილია საქართველოს სსრ უმაღლესი საბჭოს პირველი სესიისადმი.**

**მანქანების კოლონა თბილისში დაბრუნდება 8 ივლისს—უმაღლესი საბჭოს სესიის გახსნის დღეს და მისი მონაწილენი პატაკით წარსდგებიან სესიის წინაშე.**

**გადარბენას მიჰყვება სპეციალური ტექნიკური კომისია გზაში მანქანების მუშაობისათვის თვალყურის სადევნებლად.**

**გადარბენის კომანდორია თბილისის ავტოსარემონტო ქარხნის დირექტორის მოადგილე ამხ. ვ. ბ. მარკოვი. გადარბენის მთელ მსვლელობას კინოოპერატორი ამხ. ბ. ნარიმანიშვილი გადაიღებს კინოქრონიკისათვის.**

## სიცხე მოსკოვში

3 ივლისს მოსკოვში განსაკუთრებული სიცხე იყო. მაქსიმალური ტემპერატურა აღწევდა 31 გრადუსს ცელსიუსით. მიმდინარე ზაფხულში ეს უმაღლესი ტემპერატურა იყო მოსკოვში. საბჭოთა კავშირის სამხრეთისა და დასავლეთის მთელ რიგ რაიონებში გუშინ დღისით ტემპერატურა აღწევდა 35-36 გრადუსს.

## ახალგაზრდა ნოღაიდელი — ქიმიურ მეცნიერებათა კანდიდატი

**ლენინგრადი**. ლენინგრადის წითელდროშოვან ქიმიურ-ტექნოლოგიურ ინსტიტუტში ა.-წ. 19 ივნისს ქიმიურ მეცნიერებათა კანდიდატის ხარისხის მოსაპოვებლად წარმატებით დაიცვა დისერტაცია თბილისის სახელმწიფო უნივერსიტეტიდან მოყოლილ ნებულმა, სსრკ მეცნიერებათა აკადემიის კომკავშირელმა ასპირანტმა ახმედ იზეთის-ძე ნოღაიდელმა.

ოფიციალურ ოპონენტად გამოვიდა ქიმიურ მეცნიერებათა დოქტორი პროფ. ა. ა. ვანშტეიდი, რომელმაც აღნიშნა, რომ დისერტანტ ა. ნოღაიდელის შრომა: „გამოკვლევები აცეტილენის და ეთილენის რიგის გამაკლიკოლეფზე“ იმდენად ორიგინალური და მნიშვნელოვანია, რომ საბჭოთა მეცნიერების მიღწევად უნდა ჩაითვალოსო. მგზნებარე სიტყვით გამოვიდა ასპირანტის ხელმძღვანელი პროფ. ი. ზალკინდი.

საკვალიფიკაციო კომისიის დადგენილებამ, რომლითაც დისერტანტს დაცვა ფრიად დამაკმაყოფილებლად ჩაეთვალა, დამსწრეთა ტაში გამოიწვია.

ამხ. ა. ნოღაიდელი მოეგზავრება თბილისს და თავის სამეცნიერო-პედაგოგიურ მუშაობას სახელმწიფო უნივერსიტეტში გააგრძელებს.

**ი. მეგრელიძე**

## ავჭარის სახელმწიფო თეატრი

**ბათუმი** (საკ. კორ.). აჭარის სახელმწიფო თეატრმა დაამთავრა თავისი სეზონი. უკანასკნელად თეატრმა ბათუმის მაყურებელს მეორეთმეტეჯერ უჩვენა ს. შანშიაძილის პიესა „ორსენა“, რომელიც გახსაკუთრებულ ინტერესს იწვევდა მაყურებლებში.

სეზონის განმავლობაში მიდიოდა აგრეთვე ტურის და შეინინის „პირისპირ“, ს. კლდიაშვილის „გმირთა თაობა“, ს. შთვარაძის „თევრაი“, გ. მდივნის „სამშობლო“, „ალკაზარი“, „ბრმა“ და გოლდონის „სასტუმროს დასასაღლისი“.

უკანასკნელმა ორმა ახალმა დადგმამ („პირისპირ“ და „ორსენა“) თეატრის მთავარი ძალების გარდა გამოავლინა რამდენიმე ნიჭიერი ახალგაზრდა მსახიობი (ხ. ვერძაძე, ს. კაჩიძე, კ. კინწურაშვილი, თხილიშვილი და სხვ.).

დასის მთელი შემადგენლობა გაემგზავრა ბაკურიანში, სადაც ერთი თვის დასვენების შემდეგ შეუდგებიან მზადებას 1938-39 წლის სეზონისათვის. მომავალ სეზონში თეატრი დასადგმელად ამზადებს ს. შანშიაშვილის „ფოლადაურს“ და პ. კაკაბაძის „კოლმეურნის ქორწინებას“. პირველს სდგამს რეჟისორი შ. ინასარი, ხოლო მეორეს შ. ხმელრიკი. დიდგმებება აგრეთვე გოგოლი „რევიზორი“ (რეჟისორი ვ. ჩოგოვაძე) ლოპე-დე-ვეგის „ცხვრის წყარო“ პიესას სდგამს თეატრის სამხატვრო ნაწილის ხელმძღვანელი. ა. ჩხარტიშვილი. გარდა ამისა რეპერტუარში შეტანილია ა. შერვაშიძის „მეგობრები“.

**კ. დოგოლრჯგინიძე**

## სახანძრო დაცვის ნაწილების სპორტშეჯიბრებანი

7 ივლისს თბილისში, „დინამოს“ სტადიონზე იწყება შინსახკომის გასამხედროებული სახანძრო დაცვისა და ქალაქების სახანძრო დაცვის ნაწილების სრულიად-საქართველოს მეორე სპორტშეჯიბრებანი. მონაწილეობენ თბილისის, აფხაზეთის, ბათუმის, ქუთაისის, ფოთის და სტალინირის ნაკრები გუნდები.

სპორტშეჯიბრებანი დაიწყება მონაწილეთა პარადით, რომელიც შესდგება „დინამოს“ სტადიონზე 7 ივლისს, დილის 10 საათზე.

შეჯიბრებათა პროგრამაშია ძძლეოსნობა, სახანძრო ესტაფეტა, კალათბურთი, ტანვარჯიშობა, სროლა და სხვ.

გამარჯვებულ გუნდს მიეკუმა შინსახკომის სახანძრო დაცვის განყოფილებისა და საქ. „დინამოს“ გარდამავალი დროშა.

## „სანიტარული თავდაცვის დღე“

6 ივლისს, საქართველოს წითელი ჯვრისა და წითელი ნახევარმთვარის საზოგადოების ცენტრალური კომიტეტი ატარებს „სანიტარული თავდაცვის დღეს“.

ამ დღისათვის წითელი ჯვრის ცენტრალური კომიტეტი აწყობს სამხედრო-სანიტარულ მეცადინეობებს, რომელშიაც მონაწილეობას მიიღებენ სანიტარული რაზმებისა და სანიტარული საგუშაგოების მუშრძოლები. მეცადინეობა მოეწყობა ქალაქ გარეთ და გასტანს 6 საათს

მეცადინეობის რაიონში მოწყობილი იქნება ბუფეტი გამაგრილებელი წყლებით და სხვ.

ის საწარმო - დაწესებულებები, რომლებშიაც ჩამოყალიბებულია სანიტარული რაზმები, ვალდებული არიან უზრუნველყონ მოხალისეთა ქთლიანი დასწრება.

## ფეხბურთი

### თბილისის „დინამოს“ ლენინგრადში

**ლენინგრადი**, 5 ივლისი (საკ. კორ.). 4 ივლისს ლენინგრადში შეხვდა მორიგი კალენდარული მატჩი საბჭოთა კავშირის პირველობაზე. თამაშობდნენ ლენინგრადის და თბილისის „დინამო“. ლენინის სახელობის სტადიონზე, სადაც შეჯიბრება მიმდინარეობდა, 40.000-მა კაცმა მოიყარა თავი.

მატჩმა უდიდესი ინტერესი გამოიწვია მაყურებლებში. თბილისელებმა ეს მატჩი სუსტად ჩაატარეს. ცუდად თამაშობდნენ მეკარე და მცველები. უკანასკნელ 20 წუთში თბილისელმა ფეხბურთელებმა ხელთ აიგდეს ინიციატივა და მძლავრად დაიწვნენ ლენინგრადის „დინამოს“ კარებს, მაგრამ თავდამსხმელთა, განსაკუთრებით კი გავაშელისა და ბერეზნოის არაზუსტი დარტყმის გამო, ბურთი სცილდებოდა ბადეს. ლენინგრადელები კი ყოველნაირად ცდილობდნენ შეენარჩუნებინათ ანგარიში, განზრახ ანელებდნენ თამაშს და ბურთს „აუტში“ აგდებდნენ.

ეს თბილისელების პირველი დამარცხებაა. აღსანიშნავია, რომ ლენინგრადის „დინამომ“ შარშანაც მოუგო თბილისის „დინამოს“.

**ნ. ხალილოვი.**

## „ზორკედოს“ გუნდის გამარჯვება

**პარიზი**, 4 ივლისი (საკდესი). ჰავასის სააგენტო იუწყება, რომ 3 ივლისს მარსელში გაიმართა საფეხბურთო მატჩი „ბარსელონის“ (ესპანეთი) გუნდსა და „ტორპედოს“ (მოსკოვი) გუნდს შორის.

თამაშის პირველი ნახევარი დამთავრდა ანგარიშით 5:0 „ტორპედოს“ გუნდის სასარგებლოდ.

მატჩის მეორე ნახევარში საბჭოთა გუნდმა კიდევ უფრო მეტი უპირატესობით ჩაატარა თამაში.

თამაში დამთავრდა 14:0 „ტორპედოს“ სასარგებლოდ.

ჰავასის სააგენტოს ცნობით, საბჭოთა გუნდის თავდასხმამ ბრწყინვალედ ჩაატარა მთელი თამაში და ძალიან ცოტა მიაღწია ესპანეთის გუნდზე გამარჯვებას.

## პარტკალენდარი

**ლ. კეცხოველის სახელობის პროპაგანდისტისა და აგიტატორის სახლში**

7 ივლისს:

**ალკა კაინეტი** — კონსულტაცია თეატრზე: ბოლშევიკების პარტია რუსეთ-იაპონიის ომისა და რუსეთის პირველი რევოლუციის პერიოდში (1904—1907 წ. წ.). რუსულ ენაზე, კონსულტანტი—ამხ. მაშინანი. დასაწყისი საღამოს 8 საათზე.

**საქ. კ. პ. (ბ)** თბილისის ორგანიზაციის ორჯონიკიძის რაიკომი აცხადებს, რომ საკანდიდატო ბარათი № 0704875, გაცემული სომხეთის კ. პ. (ბ) ერევნის ორგანიზაციის კიროვის რაიკომის მიერ ივანე ვასილის-ძე კორსაკოვის სახელზე, დაკარგულია და ჩაითვალოს გაუქმებულად.

**საქ. კ. პ. (ბ)** თბილისის ორგანიზაციის ორჯონიკიძის რაიკომი აცხადებს, რომ საკანდიდატო ბარათი № 1507811, გაცემული საქ. კ. პ. (ბ) თბილისის ორგანიზაციის ორჯონიკიძის რაიკომის მიერ პოლიკარპე თეოდორეს-ძე იაროვოის სახელზე, დაკარგულია და ჩაითვალოს გაუქმებულად.

**საქ. კ. პ. (ბ)** სამტრედიის რაიკომი აცხადებს, რომ პარტბილეთი № 1531917, გაცემული საქ. კ. პ. (ბ) სამტრედიის რაიკომის მიერ 1936 წლის 15 ივლისს ალექსანდრე იოსების-ძე ჩიჩუას სახელზე, დაკარგულია და ჩაითვალოს გაუქმებულად.

**საქ. კ. პ. (ბ)** ორჯონიკიძის (ხარაგოულის) რაიკომი აცხადებს, რომ პარტბილეთი № 1532132, გაცემული ამავე რაიკომის მიერ ივანე კვირიას-ძე ჯაბულოვის სახელზე, დაკარგულია და ჩაითვალოს გაუქმებულად.

**საქ. კ. პ. (ბ)** ორჯონიკიძის (ხარაგოულის) რაიკომი აცხადებს, რომ საკანდიდატო ბარათი № 0717850, გაცემული საქ. კ. პ. (ბ) ზესტაფონის რაიკომის მიერ გრიგოლ ალფეზის-ძე ხარატიშვილის სახელზე, დაკარგულია და ჩაითვალოს გაუქმებულად.

პასუხისმგებელი რედაქტორი ვ. ხატიაშვილი

„კომუნისტის“ რედაქციასთან არსებული
**ძირეული პრესის მუშაკთა კურსების**
მსმენელთა მორიგი მეცადინეობა შესდგება რედაქციის შენობაში (რუსთაველის პრსპ. № 16) 8 ივლისს, საღამოს 8 საათზე.
მსმენელებს ვთხოვთ გამოცხადდნენ დაუგვიანებლივ.

**ДОЛЬ САХКИНМРЕВИЗИЯ ТЕАТРЕБЗЕ**

| | |
|---|---|
| ოქტომბერი პლეხანოვის პროსპ., 135 | მხატვრული ფილმი **პატარა დედა** დასაწყისი სეანსთრო შენობაში 6-30, 8-30, 10-30 საბაზეზულო შენ. 9. 11 |
| დამკვრელი პლეხანოვის პროსპ., 125 | |
| კომკავშირელი პლეხ. პროსპ. 91 | დადგმის მე-3 კვირა ბმოვანი ფილმი **ზანგეზური** |
| რ. ლუქსემბ. სახ. ჯორჯიაშვილის, 8 | ბმოვანი ფილმი **ბაკოელები** |
| სპორტული რუსთაველის პროსპ., 23 | სეანსების დასაწყისი „სპარტაკში“ 6.30. 8-30, 10-30 რ ლუქსემბ. სახ. 7, 9, 11 |
| ბ ოკომ სახ. (სახალ. შენ.) მაზმიანის. ქოდანი | ბ ოვანი მხატვრ. ფილმი **ზანგეზური** დ.საწყ. 6-30 |
| ა ბ ა ნ ა (კომუნალური ქ., № 9 | ბმოვანი კომედია **ბ ე კ ა რ ე** დასაწყ. 6-30 |
| კომინტერნი (საბაზე) ბრძოლის ქ. № 222 | ბმოვანი ფილმი **პედრო უცხოელი ქალი** დასაწყისი 9 საათზე |
| ახალი ამბები პლეხანოვის პროსპ., 125 | ბმოვანი ჟურნალი „ვარსკვლავი“ № 2 ბმოვ ფილმი **ციცუნიას სახლი** |

**განცხადებების მიღება**
**გაზეთებში:**
**კომუნისტი, ახალგაზრდა კომუნისტი, პროლეტარი** და **„ენი-ქენლი“**
**სწარმოებს**
დილის 9 საათიდან 2½ ს-მდე
**„კომუნისტის“ გამომცემლობაში**
რუსთაველის პროსპექტი № 34.

**ეძიები**
**ნ. ონანოვი**
სიფილისი, ვენერიული და კანის სნეულებანი სქესობრივი უძლურების მკურნალობა ავადმყოფთა მიღება საღ. 7-9 დე ნიბოშვილის ქ. (ყოფ. ალექსანდროვის) № 5.
6-2 16

**საქფილეგმოთის საზაფხულო თეატრი და ბაღი**

| | | |
|---|---|---|
| | **ღ ი ა მ ხ ტ ა ნ ა ლ ა** | **კულტურისა და დასვენების ცენტრალური პარკი სერგო ორჯონიკიძის სახელობისა** |
| 6 ივლისს ტალონი № 36 **ლენინგრადის ესტრადის საღამო** კონფერანსიე **პეტრე მუსრასკი** დაწვრილებით აფიშებში დასაწყისი საღ. 9 ს. 30 წ. 5 ივლისიდან სავალდებულოა მუდმივი ბილეთების მეორე შესატანის გადახდა. | 6 ივლისს ხალხური სიმღერების ცნობილი შემსრულებლის **სერგეი ყაჯარის საღამო** მონაწილეობს ინსტრუმ. ანსამბლი ს. სერგეევის ხელმძღვანელობით. დასაწყ. საღ. 10 ს. ესტრადაზე შესვლა ბაღის შესასვლელი ბილეთებით. | 6 ივლისს **ლენინგრადის ესტრადის დიდი საღამო** კონფერანსიე **ს. ალალიაშვილი** დასაწყ. საღ. 9 ს. 30 წ. დაწვრილებით აფიშებში. |

50

**საქფილეგმოთის საზაფხულო თეატრი და ბაღი**
7 ივლისს ტალონი № 37
საქფილეგმოთის ორკესტრის
**სიმფონიური კონცერტი**
დირიჟორი: **ო. დიმიტრიადი**
სოლისტი: რუსს. დამს. ხ. არტ. ორდენოსანი **ნიკო ძუმისიაშვილი**
პროგრამაში ჩაიკოვსკი, ვერდი, პონკიელი, ვაგნერი. დასაწყ. საღ. 9 ს. 30 წ.
საქფილეგმოთის აკადემ. ბილეთების მე-2 სერია ძალაშია.

**თბილისის საფეიქრო-ინ უსაფრთხო ტექნიკუმი**
**აბარებენ ს მოსწავლეთა მიღებას 1938/39 სასწავლო წლისათვის.**
ტექნიკუმში ამზადებს საფეიქრო მრეწველობის ტექნიკოსებს ორივისა და ქსოვის დარგში.
ტექნიკუმში მიიღებიან ორივე სქესის მოქალაქენი 17-დან 25 წლამდე, რომლებსაც დამთავრებული აქვთ არასრული საშუალო სკოლის კურსი (ყოფ. შვიდწლედი).
განცხადებების მიღება 1 ივლისიდან 10 აგვისტომდე. მისაღები გამოცდები 15 აგვისტოდან 29 აგვისტომდე მეშვიდე სკოლებში:
1. ქართული ენა და ლიტერატურა წერა და ზეპირი), 2. რუსული ენა, 3. მათემატიკა (ზერა და ზეპირი 4) ფიზიკა, 5. პოლიტიკა ნა.
ტექნიკუმში მესვლის მსურველებმა უნდა წარმოადგინონ: 1. განცხადება ტექნიკუმის დირექტორის სახელზე, 2. ავტობიოგრაფია სამი შემოწმებულ ფოტოსურათით, 3. განათლებისა მოწმობა, 4. მეტრიკული ამოსაწერი, 5 ჯანმრთელობის ძოწმობა
ტექნიკუმში ჩარიცხულთა 60% უზრუნველყოფილი იქნება სტიპენდიით და 20% ბინით.
დაწვრილებითი ცნობების მიღება შეიძლება ტექნიკუმის კანცელარიაში, თბილისი, დიდუბე, ბრძოლის ქუჩა, მაუდის ფაბრიკასთან, დილის 9 საათიდან 4 საათამდე
1652 სასწავლო კომბინატის დირექტორი ბ ვერულაშვილი.

მისამართი, რედაქციის — თბილისი, რუსთაველის პროსპ № 16. ამომცემლობის — რუსთაველის პროსპექტი № 34; ტელეფონები: საგიდვნოსი 3—06—88, განყოფილებებისა: პარტიულის — 3—57—61, სასოფლო-სამეურნეოს — 3—73—40. მშრომელთა წერილების — 3 73 24. ბ მბ მორიგის — 3- 26—67. ამომცემლობის — 3—51 —81; სტამბის დირექტორის — 3—27—04, ხელნაწერები ავტორებს არ უბრუნდებათ.

ტფ. ს. ორჯონიკიძის სახ. სტამბა „კომუნისტი“. თბილისი, კაროლ ბ № 68.

# გი დე მოპასანი

(გარდაცვალებიდან 45 წლისთავის გამო)

გამოჩენილი ფრანგი მწერალი გი დე მოპასანი თავისი უკვდავი ძოძრობებით და რომახებით დიდი პოპულარობით სარგებლობს მთელ მსოფლიოში. ეროვნული ენაზე თარგმნილი არ იყოს მოპასანის ნაწარმოებები. დიდი გავლენა ჰქონდა მოპასანს თავისი დროის როგორც ფრანგ, ისე უცხოელ მწერლებზე. კერძოდ, ჩეხოვმა და სხვა რუსმა მწერლებმა მოპასანის გავლენით ძთელი რიგი ნაწარმოებები შეჰქმნეს. მოპასანმა გააცოცხლა საშუალო საუკუნეების ლიტერატურული ხერხი მოკლე-მოკლე ამბების წერისა და მაღალ მხატვრულ დონეზე აიყვანა. მოპასანი ახლებურად სწერდა და მკითხველთა მასას იზიდავდა. პირველი მოთხრობის გამოქვეყნებისთანავე მან მიიპყრო ისეთი დიდი მწერლების ყურადღება, როგორიც იყვნენ ემილ ზოლა და გუსტავ ფლობერი. ემილ ზოლას ეურნალში დაიბეჭდა პირველად მოპასანის მოთხრობა „ქონის გუდა“. მაშინ ეს გენიალური მწერალი 30 წლისა იყო. ამ ნაწარმოების გამოქვეყნებამდე მან გაიარა ფლობერის სკოლა. „ფლობერი მეტყოდა, — ამბობს მოპასანი, — ამეწერა რამდენიმე ფრაზით ვინმე კაცი ან საგანი ისე, რომ ნიშანდობლივად დამეხასიათებინა იგი“.

ქართულ ენაზე მოპასანის ნაწარმოებთა თარგმნა 1888 წლიდან დაიწყო. 1912 წელს ამ გენიალური მწერლის მოთხრობათა კრებული ცალკე წიგნადაც გამოვიდა. მაგრამ მოძალანის ეზნიშვნელოვანი ნაწარმოებები მხოლოდ საბჭოთა ხელისუფლების დამყარების შემდეგ ითარგმნა. ამ მხრივ უნდა აღინიშნოს თ. სახოკიას ენერგიული მუშაობა. მან მშეენიერი ქართულით სთარგმნა მოპასანის რამდენიმე ათეული მოთხრობა.

გი დე მოპასანი დაიბადა 1850 წელს ნორმანდიაში (საფრანგეთი). ქალაქ რუანის ლიციუმის დამთავრების შემდეგ მან საზღვაო სამინისტროში დაიწყო მუშაობა. მწერლობა მოპასანმა დაიწყო ლექსებით, რომლებშიაც მოცემულია ყველა ის მოტივი, რითაც შემდეგ მწერლის პროზაული ნაწერები ხასიათდება. მოპასანი თავისი დროის ისტორიკოსი იყო. თავის ნაწარმოებებში მან მკვეთრად დაგვიხატა ბურჟუაზიული საზოგადოება მისი მახინჯი მხარეებით. მოპასანს დაგმობილი აქვს ბურჟუაზიული ყოფაცხოვრება. ბურჟუაზიული საზოგადოება, რომელიც ფუყე საფუძველზეა აგებული. მწერალი მთელი სულითა და გულით თანაუგრძნობს დაბალი ფენის ადამიანებს, რომელნიც ერთი მუჭა კაპიტალისტებისა და მემამულეების მიერ მიწასთან არიან გასწორებული. მოპასანი თავისი დროის დიდი ჰუმანისტი და რეალისტი მწერალია. თავისი ხასმოკლე მწერლობის მანძილზე მან შეჰქმნა ისეთი ნაწარმოებები, როგორიცაა „ცხოვრება“, „ლამაზი მეგობარი“, „ჩვენს გულში“, „პიერი და ჟანი“ და სხვ.

რომან „ცხოვრებაში“ გახსნილია მოპასანის მთელი შემოქმედება თავისი ფილოსოფიური მხარეებით. ამ რომანის გმირები მთელ რიგ სხვა ნაწარმოებებშიაც ჰყავს მოპასანს გამოყვანილი. „ცხოვრებაში“ გამორახებულია თავადაზნაურობა, როგორც ჯარაზიტული კლასი, რომლის დღეები დათვლილია. რომანი „ცხოვრება“ არისტოკრატთა დაძაყეებული ცხოვრების ზუსტი სურათია. რომანის მთავარი გმირები ჟულენა დე-ლამარი, ჟანა და სხვ. მეამბოხურ ბურჟუაზიული წრის წარმომადგენლები არიან. „ცხოვრება არ გამიმართლოო“ ამბობს ჟანა და ამასვე იმეორებენ სხვებიც. ამ ადამიანთა ცხოვრების ფონზე მოპასანს გაშლილი აქვს დასავლეთის ბურჟუაზიის ყოფაცხოვრების რღვევა.

მეორე რომანი „ლამაზი მეგობარი“ (თარგმნილია ქართულად) ყველაზე ძლიერი ნაწარმოებია მოპასანის შემოქმედებაში. იდეურათ ეს რომანი „ცხოვრების“ გაძლიერებაა. ამ ნაწარმოებში მოცემულია ფინანსიური ბურჟუაზიის გახრწნილი ცხოვრება და მტაცებლური საქმიანობა. „ლამაზ მეგობარში“ მოპასანმა მოგვცა მკაცრი კრიტიკა საფრანგეთის საზოგადოებრივ