პროლეტარიელებო ყველა ქვეყნისა, შეერთდით!

კომუნისტი

საქ. კ. პ. (ბ) ცენტრალური კომიტეტის, თბილისის კომიტეტისა და საქართველოს სსრ მშრომელთა დეპუტატების საბჭოების ორგანო

№ 162 (5263) | კვირა, 17 ივლისი 1938 წ. | ფასი 10 კაპ.

დღეს გაზეთში:

საშენ მასალათა წარმოებას — ბოლშევიკური ტემპები (მოწინავე)
ბრძანებულება ნ. მ. შვერნიკის ლენინის ორდენით დაჯილდოების შესახებ (1-ლი გვ.)
ბრძანებულება პ. დ. ოსიპენკოს, ვ. თ. ლომაკოს და მ. მ. რასკოვას ლენინის ორდენით დაჯილდოების შესახებ (1-ლი გვ.)
რსფსრ პირველი მოწვევის უმაღლესი საბჭოს პირველი სესია (1-ლი გვ.)
შესანიშნავი გადაფრენა (1-ლი გვ.)
მადლობა შენ, ჩვენო დიდო სამშობლო! (მე-2 გვ.)
ემ. იაროსლავსკი — პარტიის მეორე ყრილობის 35 წლისთავი (ფელეტონი მე-3 გვ.)
აპ. ნუცუბიძე — რესპუბლიკური ესპანეთის გმირული ბრძოლის ორი წლისთავი (ფელეტონი. მე-2 გვ.)
კალენდრის რეფორმა (მე-4 გვ.).

უცხოეთში:

ესპანეთის ფრონტებზე (მე-4 გვ.
საომარი მოქმედება ჩინეთში (მე-4 გვ.)
მდგომარეობა ჩეხოსლოვაკიაში (მე-4 გვ.).

სამხედრო მფრინავი-ქალები, რომლებმაც მოახდინეს ძირდაუშვებელი გადაფრენა სევასტოპოლიდან არხანგელსკამდე დაჯილდოებული არიან ლენინის ორდენებით.
სურათზე (მარცხნიდან მარჯვნივ): უფროსი ლეიტენანტი **პ. დ. ოსიპენკო**, უფროსი ლეიტენანტი **ვ. ფ. ლომაკო** და შტურმანი ლეიტენანტი **მ. მ. რასკოვა.** („სოიუზფოტო")

ბრძანებულება

სსრ კავშირის უმაღლესი საბჭოს პრეზიდიუმისა

ამხ. პ. დ. ოსიპენკოს, ვ. თ. ლომაკოს და მ. მ. რასკოვას ლენინის ორდენით დაჯილდოების შესახებ

ერთმოტორიანი „მპ-1" ჰიდროთვითმფრინავით სევასტოპოლიდან არხანგელსკში ძირდაუშვებელი გადაფრენის შესახებ მთავრობის დავალებათა წარმატებით შესრულებისათვის და ამ საქმეში სიმამაცის გამოჩენისათვის დაჯილდოებულ იქნან ლენინის ორდენით უფროსი ლეიტენანტი პოლინა დენისს-ასული ოსიპენკო, უფროსი ლეიტენანტი ვერა თეოდორეს- ასული ლომაკო და შტურმანი - ლეიტენანტი მარინე მიხეილის-ასული რასკოვა.

სსრკ უმაღლესი საბჭოს პრეზიდიუმის თავმჯდომარე
მ. კალინინი

სსრკ უმაღლესი საბჭოს პრეზიდიუმის მდივანი
ა. გოლიკინი

მოსკოვი, კრემლი
1938 წ. 15 ივლისი.

ბრძანებულება

სსრ კავშირის უმაღლესი საბჭოს პრეზიდიუმისა

ამხ. ნ. მ. შვერნიკის ლენინის ორდენით დაჯილდოების შესახებ

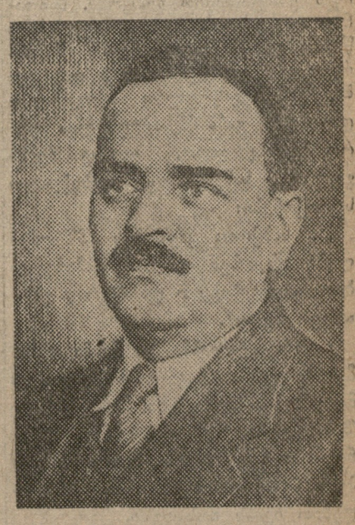

პროფკავშირთა სრულიად-საკავშირო ცენტრალური საბჭოს პირველი მდივნის ამხ. ნიკოლოზ მიხეილის-ძე შვერნიკის დაბადებიდან 50 წლისთავის შესრულებასთან დაკავშირებით, და მიღებულ იქნა რა მხედველობაში მისი თვალსაჩინო დამსახურებანი მუშათა კლასის კინაში, ამხ. ნ. მ. შვერნიკი დაჯილდოებულ იქნას ლენინის ორდენით.

სსრკ უმაღლესი საბჭოს პრეზიდიუმის თავმჯდომარე
მ. კალინინი

სსრკ უმაღლესი საბჭოს პრეზიდიუმის მდივანი ა. გოლიკინი.

მოსკოვი, კრემლი,
1938 წ. 15 ივლისი.

საშენ მასალათა წარმოებას— ბოლშევიკური ტემპები

ორდენოსანი საქართველოს კაპიტალური მშენებლობის მოცულობა ყოველ წელს მატულობს, მისი მასშტაბი ყოველწლიურად იზრდება. ამიტომ საშენ მასალაზე მოთხოვნილება ყოველ წელს დიდდება. შარშანდელთან შედარებით წელს ჩვენს მშენებლობაზე დაიხარჯება დაახლოებით 25 პროცენტით მეტი ცემენტი, აგური, კრამიტი, კირი, ქვიშა, ხრეში და სხვ.

მიუხედავად ამისა, საქართველოს საშენ მასალათა მრეწველობამ შიმდინარე წლის პირველი ნახევარი სამარცხვინო გარღვევებით დაასრულა. განვლილი ექვსი თვის საწარმოო გეგმა მან მხოლოდ 72,6 პროცენტით შეასრულა.

საქართველოს კ. პ. (ბ) XI ყრილობამ განსაკუთრებით აღნიშნა „საქართველოს სსრ ადგილობრივი მრეწველობის სახალხო კომისარიატის საწარმოებში საშენ მასალათა წარმოების ჩამორჩენა, რაც ჰქმნის 1938 წლის მშენებლობის გეგმის ჩაშლის საფრთხეს".

სამწუხაროდ, არ სჩანს, რომ საქართველოს საშენ მასალათა მრეწველობის ყველა ხელმძღვანელი ითვალისწინებდეს ამ შესაძლებელ საფრთხეს, მშენებლობის სახელმწიფო გეგმის ჩაშლის საფრთხეს.

ამით აიხსნება, რომ ადგილობრივი მრეწველობის კომისარიატის სისტემაში შემავალმა ქარხნებმა დღემდე მშენებლობას დააკლეს 1 მილიონი 300 ათასი ცალი აგური, 1.700 ტონა ცეცხლგამძლე ნაწარმი, 4 ათასი ტონა კირი, 300 ათასი ცალი კრამიტი და სხვ.

საშენ მასალათა მრეწველობის საწარმოებში ვერ სრულდება აგრეთვე ეროვნულ-ეკონომიური ტექნიკური მაჩვენებლები; მაგალითად, აგურ-კრამიტის ქარხნების უმრავლესობაში ცეცხლის სადღეღამისო ბიჯი 15-18 მეტრის ნაცვლად ძლივს აღწევს 10-12 მეტრს. ასეა, მაგალითად, ტყვრის, თბილისის და ნაწილობრივ ნოსირისა და ღრმაღელის აგურის ქარხნებში.

ამის გამო ღუმელის სივრცის ერთი კუბური მეტრიდან ღებულობენ არა 900 და 1150 ცალ აგურს, არამედ 600-700, მაქსიმალურად 850 ცალს. ცხადია, ასეთ პირობებში ვერ შესრულდება ღუმელის თვიური მობრუნების ის კოეფიციენტი (3), რომელიც გათვალისწინებულია საგეგმო-საკონტროლო დავალებებით.

საშენ მასალათა მრეწველობის ასეთი სამარცხვინო ჩამორჩენის გასამართლებლად არ არის და არც შეიძლება იყოს რაიმე ობიექტური მიზეზი. მხოლოდ წარმოებისა და შრომის არამართებულმა ორგანიზაციამ, მავნებლობის შედეგების წინააღმდეგ არასაკმაოდ გაშლილმა ბრძოლამ და სტახანოვური მოძრაობის დავიწყებამ მიიყვანა საშენ მასალათა მრეწველობის ზოგი ხელმძღვანელი ასეთ სამარცხვინო ჩამორჩენამდე. ამის დასამტკიცებელი მრავალი ფაქტი არსებობს.

საშენ მასალათა მრეწველობის რესპუბლიკურ საწარმოებში მიმდინარე წლის 1 ივნისისათვის ირიცხებოდა 179 სტახანოველი, ე. ი. მუშათა საერთო რაოდენობის სულ რაღაც 20 პროცენტი, ხოლო ზოგ საწარმოს, მაგალითად, ცაიშის ცარცის ქარხანას (დირექტორი ვ. ჯანტერია) და ეკალარის ქვის კარიერებს (დირექტორი კ. უგულავა) არ ჰყავდა არცერთი სტახანოველი მუშა.

რატომ მოხდა ასე? განა იმიტომ, რომ საშენ მასალათა მრეწველობაში შეუძლებელია სტახანოვური მოძრაობის ფართოდ გაშლა? მხოლოდ მტრებს, ტროცკისტ-ბუხარინელებს, ანდა გონებადახშულ ადამიანს შეუძლია ამის მტკიცება.

განა ღრმა-ღელის აგურის ქარხნის სტახანოველი ამხ. კენჭუაშვილი 9000 ცალი ალიზის ნაცვლად დღეში 17.700 ცალ ალიზს არ იღებს? განა იმავე ქარხანაში პრესზე მომუშავე სტახანოველი ი. მაკაროვი დღეურ გეგმას 195 პროცენტით არ ასრულებს? შრომის მაღალი ნაყოფიერების ასეთ ნიმუშებს იძლევიან საშენ მასალათა დანარჩენი ქარხნების სტახანოველებიც.

ჩამორჩენილი ქარხნების მეთაურებს, ინჟინერ-ტექნიკოსებს, პარტიულ, კომკავშირულ და პროფესიულ ორგანიზაციებს რომ ეხელმძღვანელათ სტახანოვური მოძრაობისათვის, მოეწყოთ ცალკე სტახანოველთა გამოცდილების გაცნობა მუშათა ფართო მასისათვის, რომ გაეშალათ სოციალისტური შეჯიბრება, დამკვრელობა და აეძაღლებინათ მუშაკთა პოლიტიკურ-იდეური მომზადების დონე, დარწმუნებული უნდა ვიყოთ, რომ საშენ მასალათა მრეწველობას არ ექნებოდა ის ჩამორჩენა, რომელიც დღეს მას აქვს.

„ობიექტურ" მიზეზთა მოტრფიალე ამხანაგებს ალბათ ავიწყდებათ დიდი **სტალინის** მითითება იმის შესახებ, რომ სახელმწიფო გეგმა არ წარმოადგენს ციფრებისა და დავალებების უბრალო ჩამოთვლას, რომ ის, დავალების გარდა, უსათუოდ უნდა შეიცავდეს ისეთ კონკრეტულ ღონისძიებებს, რომლებიც უზრუნველჰყოფენ მის (გეგმის) განხორციელებას.

არ კმარა საწარმოო გეგმის დაშუშავება და მისი ჩაშვება. საჭირო იყო, ამასთან ერთად, საშენ მასალათა წარმოების ხელმძღვანელებს მიეღოთ გადამჭრელი ზომები საშრობი ფარდულების „სივიწროვის" აღმოსაფხვრელად, დადგმული მექანიზმებისა და აგრეგატების ავარიების მოსასპობად, საკარიერო მეურნეობის გასაფართოებლად, მუშახელის დენადობის აღსაკვეთად.

სამწუხაროდ, საქართველოს საშენ მასალათა მრეწველობის ზოგ საწარმოში ასე არ მოიმოქმედეს. განვლილი ექვსი თვის მანძილზე ძირულის ცეცხლგამძლე ნაწარმთა ქარხანაში (დირექტორი გარდაფხაძე) გრძელდებოდა დიზელისა და აგრეგატის ავარიები, ხოლო კახეთის სახურავ ფიქლების საწარმოში დღემდე გამოყენებული არ არის მძლავრი ექსკავატორი, რომლის შეძენაზე დახარჯულია 200 ათას მანეთზე მეტი.

ტყვრის აგურის და ძირულის ცეცხლგამძლე ნაწარმთა ქარხნების ხელმძღვანელებმა დღემდე ვერ უზრუნველჰყვეს კარიერების კაპიტალური მშენებლობა, ვერ მოახერხეს გაეტარებინათ საკარიერო მეურნეობის მექანიზაცია. ამიტომ არის, რომ ტყვრის ქარხანაში საგრძნობია „გასამკლევებელი მასალის" სიმცირე, ხოლო ძირულის ქარხანას მიმდინარე წლის დასაწყისისათვის არ ჰქონდა თიხის არცერთი ტონა გარდამავალი მარაგი.

გასაკვირველი არ არის, თუ ასეთ პირობებში ირღვევა წარმოების ტექნოლოგიური რეჟიმი, არ სრულდება საწარმოო გეგმები, იზრდება პროდუქციის თვითღირებულება, უარესდება პროდუქციის ხარისხი.

დროა ასეთ უმსგავსობას ბოლო მოეღოს. მიმდინარე წლის მესამე კვარტალში, მთავრობის მიერ დამტკიცებულ გეგმით, გათვალისწინებულია დიდი მოცულობის კაპიტალური მშენებლობის შესრულება. თუ საქართველოს სამშენებლო მასალათა მრეწველობამ ძირეულად არ გარდაჰქმნა თავისი მუშაობა, კაპიტალური მშენებლობის დასახული გეგმის შესრულება შეფერხდება, შეიძლება ჩაიშალოს კიდეც. ეს კი შეუწყნარებელია და ამის უფლებას პარტია და მთავრობა არავის მისცემენ.

საქართველოს საშენ მასალათა მრეწველობის მუშაკებმა უნდა შეიგნონ თავიანთი პასუხისმგებლობა ქვეყნის, პარტიისა და საბჭოთა ხელისუფლების წინაშე. მათ დაუყოვნებლივ უნდა გარდაჰქმნან თავიანთი მუშაობა, განავითარონ სტახანოვური მოძრაობა, სოცშეჯიბრება და დამკვრელობა, და უმოკლეს დროში მიაღწიონ საწარმოო გეგმების გადაჭარბებით შესრულებას, — ასეთია მათი ამოცანები.

რსფსრ პირველი მოწვევის უმაღლესი საბჭოს პირველი სესია

საინფორმაციო ცნობა

რსფსრ პირველი მოწვევის უმაღლესი საბჭოს პირველი სესიის 1938 წლის 15 ივლისის სხდომის შესახებ

15 ივლისს, საღამოს 6 საათზე, რსფსრ უმაღლესი საბჭოს სხდომის დარბაზში, კრემლში, გაიხსნა რსფსრ I მოწვევის უმაღლესი საბჭოს პირველი სესია.

დეპუტატ **ი. ი. სიდოროვის** წინადადებით, სესიას ხსნის უმაღლესი საბჭოს უხუცესი დეპუტატი გორკის ოლქის სპასკის საარჩევნო ოლქისგან, სასოფლო-სამეურნეო არტელის „ზარია კომუნიზმის" კოლმეურნე ამხ. **სტეფანე ნიკიტას-ძე ბარიშევი.**

ამხ. **ბარიშევის** სიტყვის შემდეგ უმაღლესი საბჭო შეუდგა რსფსრ უმაღლესი საბჭოს თავმჯდომარისა და თავმჯდომარის მოადგილეების არჩევას.

რსფსრ უმაღლესი საბჭოს თავმჯდომარედ ერთხმად არჩეულ იქნა ამხ. **ანდრია ალექსანდრეს-ძე ჟდანოვი.** თავმჯდომარის მოადგილეებად არჩეულ იქნენ ამხ. **ამინ ხალილის-ძე ტინჩეროვი** და ამხ. **პრასკოვია სიმონის-ასული მაკაროვა.**

უმაღლესმა საბჭომ მიიღო სესიის შემდეგი რეგლამენტი: 1. რსფსრ უმაღლესი საბჭოს სესიის სხდომები იმართება დილის 11 საათიდან ნაშუადღევის 3 საათამდე და საღამოს 6-დან 9 საათამდე.

2. მომხსენებლებს რსფსრ უმაღლესი საბჭოს სესიის დღის წესრიგის საკითხებზე ამტკიცებს რსფსრ უმაღლესი საბჭოს თავმჯდომარე.

3. რსფსრ უმაღლესი საბჭოს დეპუტატთა თვითეულ ჯგუფს, რომელშიც შედის არანაკლებ 50 კაცისა, შეუძლია წამოაყენოს თავისი თანამომხსენებელი.

4. მომხსენებლებს მოხსენებისათვის ეძლევათ 1 საათი და საბოლოო სიტყვისათვის — 30 წუთი. თანამომხსენებლებს თანამოხსენებისათვის — 30 წუთი, საბოლოო სიტყვისათვის — 15 წუთი.

5. ორატორებს სიტყვისთვის ეძლევათ პირველად 20 წუთი, მეორედ — 5 წუთი.

6. პირადი განცხადებანი და ფაქტიური ცნობები შეაქვთ წერილობითი სახით და რსფსრ უმაღლესი საბჭოს თავმჯდომარე მათ აქვეყნებს დაუყოვნებლივ ან სხდომის ბოლოს, მათი შინაარსის მიხედვით.

7. რიგს გარეშე შეკითხვები შეაქვთ წერილობითი სახით და რსფსრ უმაღლესი საბჭოს თავმჯდომარე მათ დაუყოვნებლივ აქვეყნებს.

8. წესრიგისათვის სიტყვის წარმოსათქმელად დეპუტატებს ეძლევათ 5 წუთი.

9. კენჭისყრის მოტივებისათვის ეძლევათ 3 წუთი.

ამხ. ა. ი. უგაროვის წინადადებით, რომელიც გამოვიდა მოსკოვის, ლენინგრადის, ვორონეჟისა და კუიბიშევის ოლქების, თათრეთის, ბაშკირეთისა და ჩაჩნეთ-ინგუშეთის ავტონომიური რესპუბლიკების დეპუტატთა ჯგუფის სახელით, რსფსრ უმაღლესმა საბჭომ მიიღო შემდეგი დღის წესრიგი:

1. რსფსრ უმაღლესი საბჭოს სამანდატო კომისიის არჩევნები.
2. რსფსრ უმაღლესი საბჭოს მუდმივი კომისიების შესახებ.
3. რსფსრ კონსტიტუციის ზოგიერთ მუხლში ცვლილებათა და დამატებათა შეტანა.
4. არჩევა რსფსრ უმაღლესი საბჭოს პრეზიდიუმისა:

ა) რსფსრ უმაღლესი საბჭოს პრეზიდიუმის თავმჯდომარისა.

ბ) რსფსრ უმაღლესი საბჭოს პრეზიდიუმის თავმჯდომარის მოადგილეებისა.

გ) რსფსრ უმაღლესი საბჭოს პრეზიდიუმის მდივნისა.

დ) რსფსრ უმაღლესი საბჭოს პრეზიდიუმის წევრებისა.

5. რსფსრ მთავრობის — რსფსრ სახალხო კომისართა საბჭოს შექმნა.
6. რსფსრ უმაღლესი საბჭოს დეპუტატებისათვის იმ ხარჯების ანაზღაურების შესახებ, რომლებიც დაკავშირებულია დეპუტატის მოვალეობათა შესრულებასთან.

რსფსრ უმაღლესი საბჭოს დეპუტატების რწმუნებათა შესამოწმებლად არჩეულ იქნა სამანდატო კომისია შემდეგი შემადგენლობით:

რსფსრ უმაღლესი საბჭოს სამანდატო კომისიის თავმჯდომარე ამხ. **ალექსი ივანეს-ძე შახურინი.**

რსფსრ უმაღლესი საბჭოს სამანდატო კომისიის წევრები:

1. **თეოდორე სიმონის-ძე ანტონოვი** — დეპუტატი ალტაის მხარის ოიროთ-ტურსკის ოლქისგან.
2. **მაჰმედ მაჰმედის-ძე არბულიევი** — დეპუტატი დაღისტნის ასსრ ხუნზახის ოლქისგან.
3. **ვლადიმერ ალექსანდრეს-ძე ერშოვი** — დეპუტატი კრასნოდარის მხარის სევერსკის ოლქისგან.
4. **ზუგრე ზაქარის-ასული ზაქიროვა** — დეპუტატი თათრეთის ასსრ მენზელის ოლქისგან.
5. **ივანე ნიკოლოზის-ძე კუპრიანოვი** — დეპუტატი მორდვის ასსრ ატიაშევსკის ოლქისგან.
6. **გიორგი ივანეს-ძე ოვჩინიკოვი** — დეპუტატი ვოლოგდის ოლქის ხაროვის ოლქისგან.
7. **ვასილ პროხორის-ძე პრონინი** — დეპუტატი ქ. მოსკოვის როსტოკინის ოლქისგან.
8. **სერგეი ლევის-ძე სობოლევი**— დეპუტატი ქ. მოსკოვის გერცენის ოლქისგან.
9. **ალექსანდრე მიხეილის-ძე სტოლიაროვი** — დეპუტატი ბაშკირეთის ასსრ უფის კიროვის საქალაქო ოლქისგან.
10. **ალექსი გიორგის-ძე ტარანენკო** — დეპუტატი ორჯონიკიძის მხარის ყიზლიარის ოლქისგან.

სამანდატო კომისიის არჩევის შემდეგ რსფსრ უმაღლესი საბჭოს სესიის პირველი სხდომა იხურება.

შესანიშნავი გადაფრენა

○
ვ. მოლოკოვი
○

საბჭოთა კავშირის გმირი, სამოქალაქო-საჰაერო ფლოტის მთავარსამმართველოს უფროსი.

სერიულ თვითმფრინავ „მოსკვათი" თავისი შესანიშნავი რეისით მოსკოვიდან ვლადივოსტოკის რაიონისაკენ ამხანაგებმა კოკინაკიმ და ბრიანდინსკიმ დაამყარეს ჩქარი ძირდაუშვებელი გადაფრენის ახალი რეკორდი. ერთ დღე-ღამეში მათ განვლეს 7.600 კილომეტრი მანძილი. სამოქალაქო ავიაციის თვითმფრინავები კი მოსკოვიდან ვლადივოსტოკს 5-6 დღეში აღწევენ.

ძნელია ზედმეტად შეაფასო კოკინაკისა და ბრიანდინსკის ისტორიული გადაფრენის უდიდესი სამეურნეო და კულტურული მნიშვნელობა. ისეთი სიჩქარე, როგორიც მათ გვიჩვენეს მოსკოვ-ვლადივოსტოკის რაიონის ტრასზე, ჯერ კიდევ არავის და არასოდეს არ უჩვენებია სერიული მანქანით. ისინი მიფრინავდნენ საშუალოდ 300-ზე მეტ კილომეტრ სიჩქარით საათში.

ინტერესს არ არის მოკლებული გავიხსენოთ ჩქარი გადაფრენების ისტორია. ფრენის სიჩქარე ავიაციის განვითარების პირველ დღეებიდანვე კონსტრუქტორთა და მფრინავთა ყურადღების ცენტრში იყო მოქცეული. ჯერ კიდევ 32 წლის წინათ, ავიაციის გარიჟრაჟზე, მაშინდელი რეკორდსმენი სანტოს-დიუმონი დაფრინავდა მხოლოდ 41,3 კილომეტრი სიჩქარით საათში. შორეული ჩქარი გადაფრენები მეტად იშვიათი მოვლენა იყო. პირველი ასეთი შორეული გადაფრენა მოახდინეს ლეიტენანტმა ლიბერიერმ, რომელიც 1909 წელს გადაფრინდა ლამანშზე. ამ უბანზე მან განავითარა 60 კილომეტრზე მეტი სიჩქარე საათში.

ჩქარმავალმა ავიაციამ განსაკუთრებით სწრაფად იწყო ზრდა იმპერიალისტური ომის პერიოდში. მაგრამ ამ ომის ბოლოს ავიაგამანადგურებელთა სიჩქარე 220 კილომეტრს აღემატებოდა საათში. ყველაზე უფრო გაადვილებული შეჯიბრება უმაღლესი სიჩქარის მისაღწევად ომის შემდეგ დაიწყო ინგლისსა და იტალიას შორის. ჩქარი გადაფრენებისათვის აშენებდნენ სპეციალურ მანქანებს, რომლებითაც ამყარებდნენ რეკორდებს, შემდეგ კი ამ მანქანებს გადასცემდნენ მუზეუმებს, რადგან თვითმფრინავების მატერიალური ნაწილი ხანგრძლივი მუშაობისათვის არ იყო ნავარაუდევი. ამ გარემოებამ კონსტრუქტორები იძულებული გაჰხადა ემუშავნათ მეტი სიჩქარისა და მოქმედების მეტი რადიუსის მანქანებზე. ამ ხაზით სამხედრო და სატრანსპორტო ავიაციის განვითარება უფრო ნელი ტემპებით მიმდინარეობდა.

1937 წლის მაისში საერთაშორისო საავიაციო ფედერაციამ რეგისტრაციაში გაატარა თანამედროვე ამერიკელი მფრინავების მერილისა და ლემბის მიერ განხორციელებული პირველი საინტერესო ჩქარი გაფრენა 5.000 კილომეტრის მანძილზე. ნიუ-იორკიდან ლონდონს გადაფრენის დროს მათ განავითარეს საშუალოდ 272 კილომეტრი და 345 მეტრი სიჩქარე საათში.

ამხანაგმა კოკინაკიმ და ბრიანდინსკიმ თავისი გადაფრენით ცხადჰყვეს, თუ რამდენად გაიზარდა საბჭოთა ავიაცია. ინგლისელი მფრინავების ამასწინანდელი გადაფრენა ინგლისიდან ეგვიპტეში, რაც, აქვე უნდა აღინიშნოს, განხორციელებულ იქნა კოკინაკის გადაფრენის შემდეგ, გვიჩვენებს აგრეთვე, რომ ჩვენში საჰაერო ფლოტს უფრო სრულყოფილი შორ-ჩქარმფრენი თვითმფრინავები აქვს. ინგლისელებმა 4.300 მილის მანძილზე განავითარეს სულ 135 მილი სიჩქარე საათში (1 მილი — 1,6 კილომეტრია).

ამხანაგებმა კოკინაკიმ და ბრიანდინსკიმ, დაამყარეს რა სიჩქარის რეკორდი ორადგილიანი თვითმფრინავით, ამავე დროს გაიკვლიეს ახალი უმოკლესი გზა ჩვენი დიადი სამშობლოს დედაქალაქიდან წყნარი ოკეანის ნაპირებისაკენ.

კოკინაკი და ბრიანდინსკი ახალი საჰაერო ტრასის პიონერები არიან, მაგრამ მე დარწმუნებული ვარ, რომ უკვე უახლოეს დროში ათეული ახალი მამაცი საბჭოთა მფრინავები აღმოაჩენენ სხვა საჰაერო ტრასებსაც, რომლებიც შემდეგ ჩვეულებრივი, გაკვლეული ხაზები გახდებიან.

ამჟამად საბჭოთა კავშირის რეგულარულად მოქმედი ავიახაზების საერთო მანძილი 100 ათას კილომეტრს აღწევს. უზარმაზარი მასშტაბებია და ქვეყნიერებაზე არ არსებობს სხვა ისეთი ქვეყანა, სადაც შექმნილი იყოს ასეთი ფართო შესაძლებლობანი ახალი უმოკლესი საჰაერო მაგისტრალებისათვის, როგორიც შექმნილია ჩვენს ქვეყანაში. ჩვენი სამშობლო, ჩვენი მშობლიური ბოლშევიკური პარტია უსაზღვრო სიყვარულითა და ყურადღებით ეპყრობიან თავის ამაყ შვილებს. ისინი მათ ყველა შესაძლებლობას აძლევენ ფართო შემოქმედებითი მუშაობისათვის. ჩვენი საყვარელი ბელადი დიდი სტალინი აღფრთოვანებს მფრინავებს ახალი საგმირო საქმეებისათვის, ეხმარება მათ და ზრუნავს მათზე. მე ეჭვი არ მეპარება, რომ ჰაერის ჩვენი გმირები კიდევ არა ერთ და ორ საერთაშორისო რეკორდს დაამყარებენ და ჩვენს ავიაციას უბადლოსა და უძლეველს გაჰხდიან.

სალამი პიონერებს, რომლებიც ახალ საჰაერო გზებს იკვლევენ.

მადლობა შენ, ჩვენო დიდო სამშობლო!

საბჭოთა ახალგაზრდობა აღტაცებითა და სიყვარულით წარმოსთქვამს ვლადიმერ კოკინაკისა და ალექსანდრე ბრიანდინსკის სახელებს, რომლებიც ბრწყინვალე ძირდაუშვებელი გადაფრენის შემდეგ დაბრუნდნენ დიადი საბჭოთა მიწა-წყლის დედა ქალაქში.

ეს გადაფრენა, რომელმაც მთელი მსოფლიოს წინაშე საბჭოთა ავიაციის ძლიერებისა და საბჭოთა პატრიოტების მამაცობის დემონსტრაცია მოახდინა, ბრწყინვალე მაგალითია ჩვენი ახალგაზრდობისათვის. ეს მაგალითი ბედნიერი საბჭოთა ქვეყნის ვაჟებისა და ქალიშვილების გულში ნერგავს გამბედაობას, სიმამაცესა და განუსაზღვრელ ერთგულებას თავის დედისადმი — სამშობლოსადმი, უსაზღვრო სიყვარულსა და ერთგულებას ხალხის საქმისადმი, ლენინ-სტალინის საქმისადმი.

საბჭოთა მიწა-წყლის ახალგაზრდა ვაჟები და ქალიშვილები უდიდესი სიხარულით ხვდებიან საჰაერო გემის სტალინურ ეკიპაჟს, რომლის ფრთებზედაც ეწერა თვითეული საბჭოთა პატრიოტისათვის მახლობელი და მშობლიური სიტყვა „მოსკვა".

სალამი თქვენ, ამხანაგო კოკინაკი და ბრიანდინსკი!

ა. კოსარევი.

სალამი სტალინურ შევარდნებს

მხურვალე სალამი ამხ. კოკინაკისა და ბრიანდინსკის — სახელოვან სტალინურ შევარდნებს, რომელთაც უმოკლესი საჰაერო გზა გაჰკაფეს წმინდათა-წმინდა საბჭოთა მიწა-წყლის დედაქალაქიდან წყნარი ოკეანის ნაპირებამდე.

შათი გადაფრენა არის მოწმობა მძლავრი სტალინური ინდუსტრიის ახალ გამარჯვებათა, მოწმობა საბჭოთა ავიაციის ადამიანთა განუხრელი ზრდისა, ჩვენი ძვირფასი სამშობლოს ახალი გამარჯვება.

მთელი საბჭოთა ხალხი აღტაცებით წარმოსთქვამს კოკინაკისა და ბრიანდინსკის სახელებს — სოციალისტური სამშობლოს სახელოვანი პატრიოტების სახელებს, რომლებიც მზად არიან ყოველგვარი გმირობისათვის თავისი ხალხის საკეთილდღეოდ.

საბჭოთა კავშირის გმირი ი. პაპანინი.

მფრინავებს ამხ. კოკინაკისა და ბრიანდინსკის

მხურვალედ გილოცავთ თქვენ სტალინური დავალების წარმატებით შესრულებას—მოსკოვი — ხაბაროვსკი—ვლადივოსტოკის რაიონის მარშრუტით გმირული ძირდაუშვებელი გადაფრენის დამთავრებას.

22 მილიონიანი არმია პროფესიული კავშირების წევრებისა ამაყობს თქვენით, დიადი საბჭოთა ხალხის შვილებით, რომელთაც უჭკნობი სახელი მოუხვეჭეს საბჭოთა მძლავრ ავიაციას და გვიჩვენეს ჩვენი სამშობლოს ძლიერება და სიდიადე.

პროფესიულ კავშირთა სრულიად - საკავშირო ცენტრალური საბჭოს პრეზიდიუმი

სალამი თქვენ მძლავრო სტალინურო შევარდნებო!

სასიხარულოა ჩემთვის მივესალმო წითელ დედაქალაქში სახელოვან სტალინურ შევარდნებს — ამხ. კოკინაკისა და ბრიანდინსკის, მოვუსალამო მათ უმაგალითო გადაფრენის დამთავრება.

ჩვენი დიდი დედის — სოციალისტური სამშობლოს მამაცმა შვილებმა გადასერეს მთელი ჩვენი ქვეყანა და თავისი თვითმფრინავის წითელ ფრთებზე მიჰქონდათ ყველასათვის მშობლიური სიტყვა „მოსკვა", თავის გულში კი — ყველაზე უფრო ძვირფასი და მილიონობით მშრომელებისათვის საყვარელი სახელი— სტალინი.

ჩვენმა შესანიშნავმა მფრინავებმა ერთხელ კიდევ უჩვენეს მთელ მსოფლიოს, თუ რა შეუძლიათ საბჭოთა ადამიანებს, რომლებიც აღზრდილნი და აღფრთოვანებულნი არიან ხალხთა დიდი ბელადის ამხანაგ სტალინის მიერ. მტკიცედ იცავენ ჩვენი სახელოვანი მფრინავები თავიანთ ურლვევ სიტყვას — იფრინონ ყველაზე მაღლა, ყველაზე შორს და ყველაზე სწრაფად. მათი სიტყვა არ სცილდება მათ საქმეს. კოკინაკიმ და ბრიანდინსკიმ ერთ დღე-ღამეში სავსებით დაუახლოვეს ჩვენი თვალუწვდენი ქვეყნის გულს შორეული აღმოსავლეთი. ამ გადაფრენამ ერთხელ კიდევ გვაჩვენა, თუ რა მრისხანეა ძალა და ძლიერება საბჭოთა ავიაციისა, რომელიც მზად არის პასუხი გასცეს ჩვენი სამშობლოს ყოველ მტერს.

ვუსურვებ სტალინის მიერ აღზრდილ მამაც მფრინავებს, — ახალ წარმატებებსა და გამარჯვებებს, ახალ შესანიშნავ გადაფრენებს ჩვენი სამშობლოს სასახელოდ.

სალამი თქვენ, მძლავრო სტალინურო შევარდნებო!

ს. ნ. ბარიშევი.
რსფსრ უმაღლესი საბჭოს დეპუტატი.

ფინეთის თვითმფრინავის მიერ საბჭოთა საზღვრის უხეში დარღვევა

ლენინგრადი, 15 ივლისი (საკდესი). 1938 წლის 9 ივლისს ფინეთის ერთმოტორიანმა თვითმფრინავმა დაარღვია სსრ კავშირის სახელმწიფო საზღვარი.

თვითმფრინავი გადაფრინდა საზღვარზე საზღვრის მე-699 ბოძის რაიონში და, შეიჭრა რა მასში 45 კილომეტრ მანძილზე, კარელიის ასსრ ტერიტორიის საზღვრის გასწვრივ განვლო 85 კილომეტრი, რის შემდეგ ფინეთში მიიმალა.

სსრ კავშირის სრულუფლებიან წარმომადგენელს ფინეთში მიეცა მითითება პროტესტი განუცხადოს ფინეთის მთავრობას.

პირველი წარმაჯებანი რამის დამზადებაში

1938 წ. ათი ივლისისათვის რამის დამზადების წლიური გეგმა შესრულებულია 35,9 პრ. ნაცვლად 30 პროცენტისა, ხოლო პირველი მოჭრის გეგმა ამავე რიცხვისათვის შესრულებულია 119,6 პროცენტით. დამზადებულია 4328 ტონა, ნაცვლად 3618,6 ტონისა. აქედან კოლმეურნეობებში პირველად მოჭრის გეგმა შესრულებულია 125,6 პროცენტით, საბჭოთა მეურნეობებში 116,2 პროცენტით.

საგრძნობ წარმატებებს მიაღწია აბაშის რაიონმა (გეგმა შეასრულა 146,1 პროცენტით), ვანის — 201 პროცენტით, გალის — 155,3 პროცენტით, სამტრედიის — 146,8 პროცენტით, ქუთაისის — 111 პროცენტით და ალაზნის საბჭოთა მეურნეობამ — 128,4 პროცენტით.

ღეროს დამზადება - გადამუშავება მიმდინარეობს.

საქრამის ტრესტის მმართველი:
თოდუა

სტალინის სახელობის კულტურისა და დასვენების პარკი

თბილისის საბჭოს პრეზიდიუმმა დაადგინა ფუნიკულიორის პლატოზე მოწყობილ კულტურისა და დასვენების პარკს უწოდოს დიდი **სტალინის** სახელი.

პარკის გახსნა მოხდება ამ წლის 24 ივლისს.

მაღლობა შენ, ჩვენო დიდო სამშობლოვ!

ეს ეს არის დაგბრუნდით ნოვოსიბირსკის მშრომელთა მრავალათასიან მიტინგიდან. აქ ჩვენ ისე გულთბილად შეგვეგებნენ, როგორც ნაბაროვსკში, სპასკში, კომსომოლსკში. ჩვენ გამოვედით მიტინგზე ვუთმბეთ შეკრებილთ ჩვენს გადაფრენაზე მოსკოვიდან წყნარი ოკეანის ნაპირებისაკენ. მიტინგის მონაწილენი ჩვენი სახით მხურვალედ მიესალმნენ საბჭოთა ავიაციას.

არაჩვეულებრივი მღელვარებით ვუახლოვდებით ჩვენ დიდ საბჭოთა დედაქალაქს. ყველა ჩვენი ამხანაგი — მფრინავისათვის, საბჭოთა კავშირის ყველა მოქალაქისათვის გასაგებია ის სიხარული, რომლითაც ჩვენ ვბრუნდებით მოსკოვს, საიდანაც ორ კვირაზე ცოტა მეტი ხნის წინათ გავფრინდით. ჩვენ შეავასრულეთ ჩვენი სამშობლოს დავალება, ჩვენ შეავასრულეთ სტალინური დავალება, განა შესაძლებელია უფრო მეტი ჯილდო, ვიდრე ჩვენს გულში სამუდამოდ აღბეჭდილი სტრიქონები:

„... საბჭოთა კავშირის მშრომელები ამაყობენ თქვენი გამარჯვებით. ვადაგეხვევით და მაგრად გარხმევთ ხელს“.

დიდმა სტალინმა და მისმა თანამებრძოლებმა ჩვენ მოგვიღოცეს მთავრობის დავალების ბრწყინვალე შესრულება. ჩვენ უსაზღვრო ბედნიერება განვიცადეთ, როცა ეს დეპეშა მივიღეთ, ბედნიერნი ვბრუნდებით ჩვენს მოსკოვში.

ჩვენ გამოვფრინდით იქიდან 27 ივნისს — რსფსრ უმაღლესი საბჭოს არჩევნების მეორე დღეს. კიდევ ერთი დღის შემდეგ, როდესაც თქვენ გაზეთებში კითხულობდით პირველ ცნობებს არჩევნების შედეგების შესახებ, ჩვენ უკვე დავუშვით შორეულ აღმოსავლეთში. ჩვენ მოხარული ვართ დაბრუნდეთ დედაქალაქს იმ ღირსშესანშნავ დღეებში, როდესაც რუსეთის ფედერაციის უმაღლესი საბჭოს პირველი სესია იკრიბება. კომუნისტთა და უპარტიოთა სტალინური ბლოკის სახელოვანი კანდიდატები, დიადი რუსეთის ხალხის და რსფსრ სხვა ხალხთა საუკეთესო ვაჟები და ქალიშვილები ჩამოვიდნენ აქ, რათა გადასწყვიტონ უმნიშვნელოვანესი სახელმწიფო საკითხები. ჩვენი სამშობლოს ყველა მშრომელებთან ერთად ჩვენ დარწმუნებული ვართ, რომ ჩვენი რჩეულები — დეპუტატები ბრძნულად და აუჩქარებლივ, ლენინისა და სტალინის მაგალითის მიბაძვით, გადასჭრიან ჩვენს წინაშე მდგომ ყველა ამოცანას, და მათ რიგში იმ ამოცანებსაც, რომლებზედაც დამოკიდებულია ჩვენი სახელოვანი საბჭოთა ავიაციის განვითარება.

ჩვენ მოხარული ვართ დავბრუნდეთ დედაქალაქს იმ დღეებში, როდესაც ჩვენი სამშობლოს ყველა მშრომელი ერთი გრძნობით გატაცებული ერთხელ კიდევ ცხადჰყოფს თავის უდიდეს დარაზმულობას, ერთსულოვნად მოაწერს რა ხელს მესამე ხუთწლედის სესხს. ამაშია ერთერთი საწინდარი მესამე სტალინური ხუთწლედის გეგმათა წარმატებითი შესრულებისა, ერთ-ერთი საწინდარი ჩვენი ახალი გამარჯვებებისა. ვინ არ იცის, რომ ჩვენი სესხები ხმარდება სოციალისტური მშენებლობის შემდგომ გაფართოებას, სსრ კავშირის თავდაცვის განმტკიცებას? ის ხმარდება ისეთი მშენებელი თვითმფრინავების მშენებლობას, როგორცაა ჩვენი „მოსკოვი“. საბჭოთა სესხებში დაბანდებულ მშრომელთა დანაზოგებით აშენებული თვითმფრინავები ფრინავენ და იფრენენ მსოფლიოში ყველაზე უფრო სწრაფად, ყველაზე უფრო შორს და ყველაზე უფრო მაღლა.

ჩვენ ვიყავით შორეულ აღმოსავლეთში—გაფურჩქვნილ სოციალისტურ მხარეში, გამოულეველ ვეებერთელა სიმდიდრის კოლოსალური შესაძლებლობის მხარეში, რომელიც მრისხანე მიუვალ ციხე-სიმაგრედ არის აღმართული მტრების წინააღმდეგ. ჩვენ ვეესაუბრეთ საუცხოო საბჭოთა ადამიანებს — მუშებს, კოლმეურნეებს, მებრძოლებს. ეს ადამიანები მგზნებარე საბჭოთა პატრიოტები არიან, ეს ადამიანები შორეულ აღმოსავლეთში წმინდათაწმინდა საბჭოთა საზღვრების ურღვეულობის საფუძველს წარმოადგენენ. აბა ერთი გაჰბედოს მტერმა და თავი შემოჰყოს! მძლავრი საბჭოთა ტექნიკის დახმარებით იგი ულმობელად განადგურებული და გაცამტვერებული იქნება!

საბჭოთა ტექნიკამ, საბჭოთა ადამიანებმა შორეული აღმოსავლეთი მოუახლოვეს სამშობლოს გულს — მოსკოვს. ახლა ჩვენ სიტყვა „შორეული“ ხაბაროვსკის, ვლადივოსტოკის, სპასკის მიმართ უკვე რაღაც ანაქრონიზმად გვეჩვენება. რა შორეული აღმოსავლეთია, იგი მართლაც — შორეული, თუ მას ერთ დღეღამეში მიაღწევს! ჩვენს მარშრუტს ხომ ათეული სხვა საბჭოთა მფრინავები გაიმეორებენ და გადაამეტებენ. და თუ საჭირო გახდა, — სამშობლოს დაძახებისთანავე ათასობით წითელფრთიანი ფრინველები, რომლებსაც საბჭოთა მფრინავები — პატრიოტები წაიყვანენ, ერთ დღე-ღამეში იქნებიან შორეულ აღმოსავლეთში...

თამამად ძმებო, — მფრინავებო, სოციალიზმის ქვეყნის შვევარდნებო! იფრინეთ უფრო მაღლა, უფრო სწრაფად, უფრო შორს! გადაამეტეთ დღეს თქვენს გუშინდელ რეკორდებს, ხვალ კი — დღევანდელ რეკორდებს. ჩვენ ხომ ყველანი იმ პილოტების ოჯახს ვეკუთვნით, რომელთაც ბედნიერება აქვთ იფრინონ სტალინურ ეპოქაში. ეს კი იმას ნიშნავს, რომ იფრინონ ისე, როგორც ჯერ კიდევ არავის და არასოდეს არ უფრენია!

ჩვენ მივფრინავდით სამშობლოზე ფიქრით, სტალინზე ფიქრით გამსჭვალულნი. რა დიდებული და მშვენიერია ჩვენი სამშობლო! სადმე საზღვარგარეთ თვითმფრინავით ერთ დღე-ღამეში მთელი ათეული სახელმწიფოს გადაფრენა შეიძლება. ჩვენ კი ათეული საათები გვესაჭიროება, რათა ჩქარმავალი მანქანით მხოლოდ ერთ საბჭოთა შორეულ აღმოსავლეთს მივფრინდეთ.

ჩვენ ფრენის დროს განუწყვეტლივ ვგრძნობდით ჩვენი ქვეყნის ალეარსიან ხელს, რომელიც მზად არის დაგვეხმაროს განსაცდელის ჟამს. ჩვენ ვიყავით მხნე და საკუთარ ძალაში დარწმუნებული. ეს სიმხნევე ჩვენს გულში სტალინმა ჩაგვნერგა. სწორედ მას, — საბჭოთა ხალხის გამარჯვებათა დიდ ორგანიზატორს — უნდა ვუმადლოდეთ ჩვენს წარმატებას. დიდი და ბრძენი სტალინი გვაფრთოვანებდა ჩვენ შორეული რეისისათვის. იგი ჩვენ მზრუნველობით გვასწავლიდა და გვარიგებდა. იგი გვზრდიდა ჩვენ ისე როგორც ზრდის ყველა საბჭოთა მფრინავს. ვგრძნობდით რა მის მზრუნველობას, ჩვენ ვცდილობდით უკეთ და უკეთ გვემუშავნა, არასოდეს არ დავკმაყოფილებულიყავით უკვე მიღწეული შედეგებით!. წმინდათაწმინდა სიტყვა „მოსკვა“ ჩვენი თვითმფრინავის ფრთებზე — გამოვატარეთ მთელს ჩვენს ქვეყანაში, მთებში, ტუნდრებში, ტყეებში, ტაიგაში. ეს სიტყვა მახლობელი და ძვირფასი იყო ყველა მშრომელისათვის წითელ დედაქალაქს ჩვენი დაბრუნების წინ ჩვენ ვამბობთ:

— გაგიმარჯოს, ჩვენი სამშობლოს გულო! გაგიმარჯოთ ძვირფასო ამხანაგო მოსკოველებო! მადლობა, შენ, ჩვენო დიადო სამშობლოვ, რომელმაც აღგვზარდე ჩვენ — საბჭოთა მფრინავები. მიიღე ჩვენი გადაფრენა, როგორც შენი ორი ერთგული შვილის მცირედი ძღვენი.

ვ. კოკინაკი
ა. ბრიანდინსკი

ნოვოსიბირსკი, 14/VII ტელეფონით.

ოპერაციულად ვუხელმძღვანელოთ მოსავლის აღებას

მზად არ არიან

კასპის რაიონში წელს მოსავლის აღებისათვის მზადება ვადაზე ადრე დაიწყეს. კერძოდ, იარაღ-მანქანების რემონტი დროულად დაამთავრეს, მაგრამ მათთვის სათადარიგო ნაწილები არ მოუმარაგებიათ.

კასპის მტს-საც. რომელმაც იარაღ-მანქანები ვადაზე ადრე შეაკეთა, აკლია კომბაინების, სალეწებისა და სხვ სათადარიგო ნაწილები.

რაიონში წელს თავთავიანი კულტურები ასაღებია 10,166 ჰექტარზე. აქედან კომბაინებით აიღება 1.800 ჰექტარი, ტრაქტორის თვითმკვრელით—150. მოსავლის აღება უკვე დაიწყო, მაგრამ ბევრგან საამისოდ მზად არ არიან. მაგალითად, სოფ. კავთისხევის ციხისუბნის კოლმეურნეობა „მაგალითში“ თავთავიანი კულტურები ასაღებია 90 ჰექტარზე. კოლმეურნეობის თავმჯდომარე ალ. არაქელოვი უდარდელობას იჩენს. ამის შედეგია, რომ კოლმეურნეობას აკლია თოკები, ტომრები (80 ცალი), ნამგლები და სხვ.

— ნამგლების დაკვეთა უკვე მივეცით, ხელშეკრულებაც დავწერეთო, გულდამშვიდებით აცხადებს კოლმეურნეობის თავმჯდომარე; მისი სიტყვითაც გასაჭირი ახლა ის არის, რომ კოლმეურნეობას აკლია 80 ცალი ტომარა, საწყობი შეუწამლავი აქვს, აკლია აგრეთვე სამთიოები დიდი რაოდენობით, ფოცხები და ტაბიკები. ძალიან მოისუსტებს აგრეთვე შრომის დისციპლინა. მაგალითად, კოლმეურნეობაში 67 მუშა-ქალი და კაცი ითვლება. აქედან კი სამუშაოზე გამოყენებულია მხოლოდ 37. ამავე დროს კოლმეურნეობას 23 ჰექტარი სიმინდი გაუთოხნავი აქვს.

ციხისუბნის კოლმეურნეობას ორი საწყობი აქვს. მაგრამ ჯერ არცერთისათვის არ გაუკეთებია დეზინფექცია. ამავე კოლმეურნეობას აკლია 30 ტონის ტევადობის საწყობი.

ამ მდგომარეობის გამოსწორებისათვის კოლმეურნეობის ხელმძღვანელნი თავს არ იწუხებენ.

კოლმეურნეობასთან არსებული პირველადი პარტიული ორგანიზაცია (პარტორგანიზატორი მიხა ჟიჟილაშვილი) სრულ უპასუხისმგებლობას იჩენს მოსავლის აღებაში. პარტიული ორგანიზაცია კონკრეტულ - ოპერატიულად არ ხელმძღვანელობს კოლმეურნეობას. კოლმეურნეობაში ძალიან სუსტად არის დაყენებული სააგიტაციო მუშაობა. არ სწარმოებს გაზეთების ხმამაღლა კითხვა. ბრიგადებსა და ჯგუფებში გამოყოფილი არ არიან აგიტატორები. არ გამოდის კედლის გაზეთი. დამუშავებული არ არის მოსავლის აღებისათვის მზადების საკითხები. არ ხდება მოწინავე კოლმეურნეობის -- აქტივის თათბირი. პარტიული ორგანიზაცია არავითარ ზომებს არ ღებულობს იმ მდგომარეობის გამოსასწორებლად, რომ 23 ჰექტარი სიმინდი გაუთოხნავობის გამო დაღუპვის პირამდეა მისული. პარტორგი მიხა ჟიჟილაშვილი თავს იმით იმართლებს, რომ ის საწყობის გამგეა.

ძალიან სუსტად ემზადება მოსავლის აღებისათვის აგრეთვე სოფელ კასპის კოლმეურნეობა „ძმობა“ (თავმჯდომარე ორტ. მერებაშვილი). წელს ამ კოლმეურნეობას თავთავიანი კულტურები ასაღები აქვს 311 ჰექტარზე. მაგრამ მას აკლია 250 ტომარა, გარდა ამისა, არა აქვს 170 ტონის ტევადობის საწყობი. არ მოუხდენია არსებული საწყობის დეზინფექცია, არ გამოუნახავს სალეწი მანქანის დასადგამი ადგილი, აკლია თოკები, 26 ურემი და სხვ.

კოლმეურნეობასთან არსებულ პირველად პარტიულ ორგანიზაციაში პარტიის 6 წევრი და კანდიდატი ირიცხება, მაგრამ ისინი ნაკლებად მუშაობენ სამეურნეო საკითხებზე. სისტემატურად არ ხდება პარტიის წევრებისათვის შესაფერ დავალებათა მიცემა და მათი შესრულების შემოწმება. ზოგიერთს (ილო მერაბელი, სონა დალაქიშვილი და სხვ.), მართალია დავალებებს აძლევენ, მაგრამ ეს არსად არ იწერება, შემოღებული არ არის დავალებათა რეეესტრი. სხვათა შორის, პარტორგად აქაც საწყობის გამგეა (რეზო მაღლაფერიძე), რომელიც ამ მდგომარეობას ადვილად ურიგდება.

მსგავსი მდგომარეობაა დანარჩენ კოლმეურნეობებშიაც (გარიყული, ზემო-ჩოჩეთი, წითელქალაქი და სხვა.)

უნდა ითქვას, რომ რაიმიწგანი და მტს-ი სატრანსპორტო საშუალებათა უქონლობის გამო თითქმის სრულიად მოწყვეტილი არიან კოლმეურნეობებს.

რაიკოოპკავშირმა დღემდე ვერ მოამარაგა კოლმეურნეობები საჭირო რაოდენობის აუცილებელი ხელსაწყო - მასალებით. რაიონული გაზეთი ნაკლებად აშუქებს მოსავლის აღების საკითხებს.

ყველა ეს ნაკლი აუცილებლად დაჩქარებით უნდა გამოსწორდეს. მოსავლის უდანაკარგოდ აღებისა და საუკეთესოდ დაბინავებისათვის კასპის რაიონში ახლავე მიღებულ უნდა იქნას გადამჭრელი ზომები.

ნ. აბალაკი

საქ. კ. პ. (ბ) ც. კ-ის ინსტრუქტორი.

შეუწყნარებელი უდანაკარგობა

თბილისის რაიონის სოფ. დიღმის ენგელსის, ლენინისა და სტალინის სახელობის კოლმეურნეობებში მოსავლის აღება დასასრულს უახლოვდება. აღნიშნულ კოლმეურნეობათა ნათესების თითქმის 80 პროცენტზე მეტი კომბაინითაა აღებული. აქ კომბაინერებმა მუშაობის საუკეთესო მაგალითი გვიჩვენეს, რასაც ხელი შეუწყო სსრკ სახკომსაბჭოს დადგენილებამ კომბაინერთა შრომის ანაზღაურების ახალი წესის შესახებ. ამ დადგენილების გაცნობის შემდეგ თვალსაჩინოდ გაიზარდა შრომის ნაყოფიერება. მაგალითად, კომბაინერმა ობლივანოვმა ნორმით დაწესებული 8 ჰექტარის ნაცვლად 25 ივნისს 20 ჰექტარი ყანა აიღო, ხოლო უკანასკნელ დღეებში იღებს 30-35 ჰექტარსაც კი.

კარგად მუშაობს კომბაინერი სელინიც, რომელიც დღეში 18-25 ჰექტარამდე ნათესებს იღებს. კომბაინერი ჩალავაშვილი კი ახერხებს 17-20 ჰექტარის აღებას.

კარგად მუშაობენ თვითმკვრელი მანქანებიც. ყველგან იზრდება შრომის ენტუზიაზმი და საქმისადმი თავდადება. კოლმეურნეები თავდადებით მუშაობენ იმისათვის, რომ ზოსავლის აღების დარგში არსებული დეფექტები სასწრაფოდ გამოასწორონ და მოსავალი უდანაკარგოდ აიღონ.

მოსავლის აღებაში მიღწევებთან ერთად ნაკლიც ბევრია. სოფ. ძეგვის ცხაკაიას სახელობის კოლმეურნეობას 250 ჰექტარი მარცვლეული აქვს ასაღები. მუშა-ხელის სიმცირის მიზეზით აქ იყენებენ დაქირავებულ მუშებს, მაშინ როდესაც კოლმეურნეობის ორი თვითმკვრელიდან ერთი მხოლოდ 7 ივლისს გავიდა მინდვრად, ხოლო მეორე ახლაც შეუკეთებელია.

შეუკეთებლობის გამო თვითმკვრელი გაჩერებულია ნიჩბისის ვოროშილოვის სახელობის კოლმეურნეობაშიც. მტს კი არ ღებულობს საჭირო ზომებს ამ ნაკლოვანებათა გამოსასწორებლად.

კოლმეურნეობებში ნაკლები ყურადღება ექცევა დანაკარგებთან ბრძოლის საქმეს. დარჩენილი თავთავების ასაკრეფად არ იყენებენ მოზარდებს. კოლმეურნეობებში მოუწყობელია დანაკარგებთან მებრძოლი ჯგუფები. მომკილი ძნები კალოებზე დროულად ვერ მიაქვთ და 2-3 ღღე მინდორში რჩება.

მთელ რიგ კოლმეურნეობებში არ ფიქრობენ საწყობების მოწყობასა და მათ დეზინფექციაზე. ამ საქმეში რაიმიწგანის ხელმძღვანელობაც მოისუსტებს.

სოფ. წილკნის სტალინის სახელობის კოლმეურნეობაში 5 საწყობი უნდა მოემზადებინათ. დღემდე ერთიც არ არის მზად ბაქრაძის სახელობის კოლმეურნეობას 5 საწყობიდან მხოლოდ ერთი აქვს მზად.

მუხრანის სტალინის სახელობის კოლმეურნეობასაც 3 საწყობიდან მხოლოდ ერთი აქვს მზად. ამავე სოფლის ლ. ბერიას სახელობის კოლმეურნეობას 3 საწყობიდან დღემდე არცერთი არა აქვს წესრიგში მოყვანილი.

სოფ. ძეგვის კოლმეურნეობა „წითელმა კოლექტივმა“ დიდიხანია საწყობის დეზინფექცია ჩაატარა, მაგრამ ამ საქმეზე მტს-ის მიერ სპეციალურად გამოყოფილ კ. მაჩიტიძეს ის არ შეუმოწმებია და ვარგისანობის მოწმობაც არ გაუცია, მაშინ როდესაც აქ მოსავლის აღება მთავრდება და ლეწვას იწყებენ. სოფ. ნიჩბისის სტალინის და ორჯონიკიძის სახელობის კოლმეურნეობათა საწყობებს ესაჭიროებათ დეზინფექცია. ამის შესახებ დროზე ეცნობათ რაიონულ ორგანიზაციებს, მაგრამ შედეგი არა სჩანს.

მოსავლიანობის გადიდების საქმეში უდიდესი მნიშვნელობა აქვს ხარისხიანი თესლით თესვას. ამისათვის საჭიროა აპრობაციის წესიერად ჩატარება, მაგრამ ამ საქმეს მცხეთის მტს-ში რატომღაც მეორეხარისხოვან სამუშაოდ სთვლიან.

არსებობს მთავრობის დადგენილება აპრობაციის პერიოდში აპრობატორების სხვა სამუშაოსაგან განთავისუფლებისა და სატრანსპორტო საშუალებებით უზრუნველყოფის შესახებ. მცხეთის მტს-ში ამ სავალდებულო წესს არ ასრულებენ. ზოგიერთი აპრობატორი აქ არადანიშნულებისამებრ არის გამოყენებული. ტრანსპორტის უყოლობით ისინი მოკლებული არიან შეუფერხებელი მიმოსვლის საშუალებას. 9 აგრონომიდან მხოლოდ სამს ჰყავს ცხენი, მაშინ როდესაც მათი სამოქმედო უბნების დიამეტრი 20-25 კილომეტრს უდრის.

გეგმით, ლეწვა მოსავლის აღების დაწყებიდან სამი დღის შემდეგ უნდა იწყებოდეს, ნამდვილად კი ასე არ ხდება. სამი სალეწი მანქანა მუხრანის კოლმეურნეობებს წეროვნიდან 8 იელისსაც არ ჰქონდათ წაღებული.

ა. ხუციშვილი.

ფაშისტი ინტერვენტების წინააღმდეგ ესპანეთის ხალხის გმირული ბრძოლის ორი წლისთავი.
სურათზე: დოლორეს იბარური (პასიონარია) მიტინგზე სიტყვით მიმართავს რესპუბლიკური არმიის მეომრებს.
„სოიუზფოტო“

მოსავლის აღების პირველი შედეგები

დუშეთი, 15 ივლისი. 10 ივლისიდან, გარდა მთაგორიანი ადგილებისა, მასობრივად გაჩაღდა მოსავლის აღება. 10 ივლისისათვის თავთავიანი მარცვლეულის მოსავალი აღებული იყო 325 ჰექტარზე. პარტიისა და მთავრობის მზრუნველობით დუშეთის მტს-მა სამი კომბაინი მიიღო. შედარებით უკეთ მიმდინარეობს მოსავლის აღება ზემოშუახევის, ნაოლოვანის და ინაანთკარის კოლმეურნეობებში.

კოლმეურნეობებს ჯერ კიდევ არ დაუწყიათ ლეწვა. გარდა ამისა, როგორც წესი, არ ხდება კომბაინებით აღებული და გალეწილი პურის საგალდებულო აწონა. ასეთ ფაქტებს უმთავრესად ვხვდებით ჭოპორტისა და გრიგოლაანთკარის კოლმეურნეობებში.

ზოგან (ჭოპორტი, ახალშენი) ბელლის მავნებლების წინააღმდეგ ბრძოლა არ არის მოწყობილი. ბელლების დეზინფექცია ჭიანურდება.

მოსავლის აღების პირველ დღეებში შემჩნეულ ნაკლოვანებებიდან საჭირო დასკვნა ამთავითვე უნდა გააკეთონ რაიონის სამიწათმოქმედო ორგანოებმა და ყველა ზომა მიიღონ მოსავლის სწრაფად და უდანაკარგოდ აღებისათვის.

ნ. ხეთაგური.

სესხის რეალიზაცია საქართველოში

საქართველოს ფინანსთა სახალხო კომისარიატთან არსებული სახელმწიფო შრომითი შემნახველი სალაროებისა და სახკრედიტის სამმართველოს ცნობით, 15 ივლისს ღამის 12 საათისათვის შეჯამებული ცნობების მიხედვით საქართველოს სს რესპუბლიკაში სესხი გავრცელებული იყო 97.527.000 მანეთის რაოდენობით. აქედან ქალაქად გავრცელებული იყო 81.896.000 მანეთისა და სოფლად 15.631.000 მანეთის რაოდენობით.

ამავე დროისათვის აფხაზეთის ასს რესპუბლიკაში სესხი გავრცელებული იყო 8.797.000 მანეთის, აჭარის ასს რესპუბლიკაში 6.782.000 მანეთისა და სამხრეთ-ოსეთის ავტონომიურ ოლქში 1.477.000 მანეთის რაოდენობით

16 ივლისს, დღის 4 საათის ცნობით, თბილისში სესხზე ხელი მოაწერა 173.151 კაცმა 36.971.000 მანეთზე.

რაიონების მიხედვით ასეთი მდგომარეობაა: ლენინის რაიონში სესხზე ხელი მოაწერა 30.673 კაცმა 6.273.000 მანეთზე, სტალინის რაიონში—43.283 კაცმა 8.990.100 მანეთზე, 26 კომისრის რაიონში—22.146 კაცმა 4.588.665 მანეთზე, ორჯონიკიძის რაიონში — 38.312 კაცმა 9.282.260 მანეთზე და კიროვის რაიონში — 38.737 კაცმა 7.837.045 მანეთზე.

ხელის მოწერა გრძელდება.

აპ. ნუცუბიძე

რესპუბლიკური ესპანეთის გმირული ბრძოლის ორი წელი

ორი წლის წინათ, 1936 წლის 17 ივლისს ღამით, გერმანიისა და იტალიის ფაშისტების მოსყიდული აგენტების, სამშობლოს მოღალატე ერთი მუჭა გაიძვერა ფაშისტ გენერლების მიერ მოწყობილ იქნა ამბოხება ესპანეთის რესპუბლიკის კანონიერი მთავრობის წინააღმდეგ, იმ მთავრობის წინააღმდეგ, რომელსაც 1935 წლის 16 თებერვლის არჩევნებში ხმა მისცა ესპანეთის ხალხმა. ამბოხება პირველად მაროკოში დაიწყო. გამოვიდნენ სეუტის, ტეტუანის და ლარაშას გარნიზონები, იმავე დროს ამბოხებამ იფეთქა აგრეთვე კანარის კუნძულებზე გენერალ გოდედის ხელმძღვანელობით.

მთავრობამ არ გაითვალისწინა ამბოხების შესაძლებელი გავრცელება ესპანეთის დანარჩენ კუთხეებში, ამიტომ მან სამხრეთისაკენ დასძრა ფლოტი ამბოხების ჩასაქრობად.

18 და 19 ივლისს ღამით სეუტის რადიოსადგურმა მთელ ესპანეთს გადასცა საყოველთაო ამბოხების სიგნალი: „მთელს ესპანეთში ყორტუბლო ცა არის“. 18 ივლისს ამბოხებამ იფეთქა ჩრდილოეთ ესპანეთში—ნავარასა და ძველ კასტილიაში. მას მოჰყვა ამბოხების დაწყება ბარსელონაში, სევილიაში, სარაგოსაში, ვალადოლიდში და სხვ. 19 ივლისს ამბოხებამ იფეთქა მადრიდშიც. ამბოხების მთავარ ადგილს წარმოადგენდა ყაზარმები „ლა მონტანია“ და „მარია კრისტინა“ და სოფიცერთა სკოლა. მადრიდში მომხდარ ამბოხებაში მონაწილეობა მიიღო 14 ათასმა ჯარისკაცმა. ამგვარად, 19 ივლისისათვის ესპანეთის თითქმის ყველა ძირითადი პროვინცია და ქალაქი გაცვეული იყო ამბოხების ცეცხლში.

მოხდა ის, რის შესახებაც დიდი ხანია აფრთხილებდა ესპანეთის მაშინდელი მთავრობას—ხოზე ხირალის მთავრობას ესპანეთის გმირული კომუნისტური პარტია და კომუნისტური ორგანო „მუნდო ობრერო“.

ცნობილია, რომ ესპანეთში სახალხო ფრონტის მთავრობის შედგენას მთლიანად არ აღმოუფხვრია რეაქციული ძალები. მათ კიდევ დარჩათ თავიანთ განკარგულებაში დიდი მატერიალური საშუალებები—მიწები, ბანკები, საეკლესიო სიმდიდრენი და სხვ. ამასთანავე 16 თებერვლის არჩევნების დროს ფაშისტებმა, მართალია, მცირე რაოდენობით, მაგრამ მაინც შესძლეს მიეღოთ კორტესებში 135 მანდატი. რეაქციულ-ფაშისტური ბანაკი გაფთრებულ ბრძოლას განაგრძობდა მთავრობის წინააღმდეგ მსხვილი მემამულეებისა და სამღვდელოების აქტიური მონაწილეობით. 1935 წლის 16 თებერვლის მეორე დღიდანვე გაიძვერა ფრანკომ და გენერალმა გოდედმა, რომლებიც გენერალური შტაბის სათავეში იდგნენ, რამდენჯერმე სცადეს მოეწყოთ ამბოხება მადრიდში. ნაცვლად იმისა, რომ ფრანკო, გოდედი და ამბოხების სხვა მონაწილე გენერლები დაეპატიმრებინათ და დაეხვრიტათ, როგორც სამშობლოს მოღალატეები, ისინი მთავრობის წინადადებით დაინიშნენ საპასუხისმგებლო პოსტებზე. ფრანკო დაინიშნა კანარის კუნძულების გარნიზონის უფროსად.

კომუნისტური პარტია კი, რომელიც ნათლად ითვალისწინებდა ფაშისტური ამბოხების საშიშროებას, მთავრობისაგან მოითხოვდა ფაშისტ გენერლების დაპატიმრებას და მათ დაჯას. 1937 წლის ივნისში რამდენიმე ფაშისტ მკვლელების დაპატიმრების შემდეგ „მუნდო ობრერო“ სწერდა: „არ არის საკმარისი რამდენიმე ფაშისტ მკვლელის დაპატიმრება... რკინის ხელით უნდა შევეჩეროთ ისინი, ვინც აფინანსებს, მფარველობს, აიარაღებს, ვინც იცავს ფაშისტ მკვლელებს. დამნაშავეთა ამ ჯგუფის უკან იმალებიან ადამიანები, რომლებიც საზიზღარი განზრახვებით მოქმედებენ. მათ სურთ არა ერთეულების მოკვლა, არამედ კოლექტიურ დანაშაულებათა ჩადენა, მათ სურთ ფაშისტური დიქტატურის დამყარება“. „მუნდო ობრერო“ თითქმის ყოველდღიურად ასახელებდა ფაშისტების გვარებს, რომლებიც ამზადებდნენ ამბოხებას, იძლეოდა იარაღის საწყობების მისამართებს და სხვ. მაგრამ მთავრობა არავითარ ზომებს არ ღებულობდა. მთავრობის ამ წაყრუებამ საშუალება მისცა ფრანკოსა და სხვა გენერლებს გაეძლიერებინათ ამბოხებისათვის მზადება.

17-18 ივლისის ფაშისტურმა ამბოხებამ დიდი და სერიოზული საფრთხე შეუქმნა რესპუბლიკას. მეამბოხეებმა შესძლეს თავისკენ გადაებირებინათ ესპანეთის სამხედრო ნაწილების მნიშვნელოვანი რაოდენობა: ქვეითი ჯარი თითქმის მთლიანად, 60 ათასი კაცის რაოდენობით, ნახევარი არტილერია და საჰაერო ფლოტის ნაწილი. რაც შეეხება საზღვაო ფლოტს, ის ძირითადად დარჩა რესპუბლიკის ერთგული. ფაშისტთა მხარეზე გადავიდნენ მხოლოდ სამწკრივო ხომალდი „ესპანია“, კრეისერი „ალმირანტე სერვერა“, ნაღმოსანი „ველასკო“. უფრო გვიან ფაშისტებს შეუერთდნენ აგრეთვე კრეისერები „ბალეარესი“ და „კანარიასი“, უკანასკნელად კი—„რესპუბლიკა“. ფაშისტი ოფიცერი, რომელსაც სამწკრივო ხომალდ „ხაიმე I“-დან უნდა გადაეცა ბრძანება საზღვაო ფლოტში ამბოხების დაწყების შესახებ, დაეპატიმრა მეზღვაურმა რადიოტმა. და ამავე რადიოტმა გადასცა სრულიად საწინააღმდეგო: „ყველას, ყველას „ხაიმე I“ რჩება ხალხის ერთგული“.

მთავრობა, რომელიც არ ელოდა ამბოხებას, ამბოხების დაწყების შემდეგ იძულებული გახდა მიეღო კომუნისტური პარტიის — ესპანეთის ხალხის ერთგული შვილების ხოზე დიასისა და დოლორეს იბარურის—წინადადება ხალხის შეიარაღების შესახებ. ამბოხების ყველა ცენტრებში სახალხო მილიციასთან ერთად შეიარაღებულ იქნენ მუშები. მათ მალე ჩააქრეს ამბოხება მადრიდში. მეამბოხეთა გეგმა იმის შესახებ, რომ ისინი მოსწყვეტდნენ მადრიდს ვალენსიას, მადრიდის მნიშვნელოვან სასურსათო ბაზას, ჩაშლილ იქნა. ვალენსიაშიც დასაწყისიდანვე გაანადგურეს მეამბოხეები. უფრო სწრაფად და ორგანიზებულად მოხდა ამბოხების ჩაქრობა ბარსელონაში, სადაც მთავრობისათვის წინასწარ იყო ცნობილი, რომ 20 ივლისს ამბოხება უნდა დაწყებულიყო. მუშათა რაზმებისა და ხალხის წინასწარ შეიარაღების მეოხებით მეამბოხეები განადგურებულ იქნენ. მათი მეთაური გენერალი გოდედი, რომელიც ბალეარის კუნძულებიდან იყო ჩამოსული ამბოხების მოსაწყობად და მისთვის ხელმძღვანელობის გასაწევად, დაპატიმრებულ და სამხედრო ტრიბუნალის გადაწყვეტილებით დახვრეტილ იქნა.

მართალია, აღნიშნულ ცენტრებში ფაშისტური ამბოხება წარმატებით იქნა ჩაქრობილი, მაგრამ ფაშისტებმა შესძლეს გამაგრებულიყვნენ ესპანეთის სამხრეთ ნაწილში—სევილიაში, გრენადაში, კორდოვაში, კადიქსში, ჩრდილო დასავლეთით კ�sეერეოში, ძველი კასტილიის ქალაქებში—ბურგოსში, ვალადოლიდში, სეგოვიაში, აგრეთვე ნაწილობრივ ნავარასა და არაგონიაში. ესპანეთი ფაქტიურად ორ ბანაკად გაიყო—რესპუბლიკურ და ფაშისტურ ბანაკად.

ამბოხების პირველ დღეებიდანვე მეამბოხეებს დიდ დახმარებას უწევდნენ გერმანიისა და იტალიის ფაშისტები. პორტუგალიის საზღვარი იყო ის გზა, საიდანაც მეამბოხეები დიდ საომარ საჭურველს და ცოცხალ დამხმარე ძალას ღებულობდნენ. განსაკუთრებულად განწირულ მეამბოხეებს დიდი ძალები ემატებოდათ ინტერვენტების მხრიდან. ამის გამო მათი დამარცხება ძნელდებოდა და ჭიანურდებოდა. 1936 წლის 25 სექტემბერს ერთა ლიგის პლენუმზე **ალვარეს დელ ვაიომ** განაცხადა: ესპანეთის ხალხს რომ საქმე ჰქონდეს მხოლოდ მეამბოხეებთან, რომლებიც იბრძვიან ესპანეთის კანონიერი მთავრობის წინააღმდეგ, მაშინ ამბოხება დიდიხანია ჩაქრობილი იქნებოდაო. რა თქმა უნდა, ალვარეს დელ ვაიოს მხედველობაში ჰქონდა გერმანიისა და იტალიის ფაშისტების დახმარება მეამბოხეებისათვის. უცხოეთის პრესა სისტემატურად ამჟღავნებდა ესპანეთის საქმეებში გერმანიისა და იტალიის ფაშისტების ჩარევის აღმაშფოთებელ ფაქტებს, მაგრამ ბურჟუაზიული დემოკრატიული ქვეყნები აშკარად ხუჭავდნენ თვალებს ამ ფაქტების წინაშე. ბოლოს ისინი იძულებულნი გახდნენ მიემართათ ჩაურევლობის კომიტეტის კომედიის დაარსებისათვის. თუ რა როლი ითამაშა ჩაურევლობის კომიტეტმა ესპანეთის საქმეების მოგვარების საქმეში, ეს ყველასათვის ცნობილია. ჩაურევლობის კომიტეტი ფაქტიურად გადაიქცა ესპანეთის საქმეებში ჩარევის კომიტეტად მეამბოხეებისა და ინტერვენტების სასარგებლოდ, რესპუბლიკელების საზიანოდ.

ინტერვენტების დახმარებით მეამბოხეებმა შეიარაღებისა და რეგულარული ჯარების მხრივ უპირატესობა მიიღეს. ამით აიხსნება ის ნაწილობრივი წარმატება, რომელსაც მათ პირველ ხანებში მიაღწიეს. შუა სექტემბერში ომმა მეტად მწვავე ხასიათი მიიღო. მეამბოხეებმა რამდენიმე ნიშვნელოვანი პუნქტი ჩაიგდეს ხელში და მიმართულება აიღეს მადრიდისაკენ. მოახერხეს რა ბრძოლის ორი ფრონტის—ჩრდილოეთისა და სამხრეთის ფრონტების გაერთიანება, აგრეთვე უცხოეთის ახალი ლეგიონებისა და მაროკოელების დიდი რაოდენობის თავმოყრა ცენტრ

პარტიული ცხოვრება

ბოლშევიკურად მოვაწყოთ ყრილობის დადგენილებათა განხორციელება

აღმოვფხვრათ მავნებლობის შედეგები

7 ივლისს ადგილობრივი კლუბის დარბაზში შესდგა ამბროლაურის რაიონის პარტაქტივის კრება.

პარტიულმა აქტივმა უდიდესი ყურადღებით მოისმინა საქ. კ. პ. (ბ) ამბროლაურის რაიკომის მდივნის ამხ. რაჟდენ მურცხვალაძის მოხსენება საქართველოს კ. პ. (ბ) XI ყრილობის შედეგებზე.

ამხ. მურცხვალაძე ვრცლად შეეხო ყველა იმ ძირითად საკითხებს, რომელიც საქ. კ. პ. (ბ) XI ყრილობაზე იყო განხილული.

მომხსენებელმა აგრეთვე ილაპარაკა ამბროლაურის რაიონის პარტიული ორგანიზაციების მუშაობაზე. საქ. კ. პ. (ბ) ამბროლაურის რაიონულ პარტიულ კომიტეტში წინათ მოკალათებულმა ხალხის მტრებმა,—ამბობს ამხ. მურცხვალაძე,—თავიანთი მავნებლური მუშაობით პარტიულ-პოლიტიკური და მასობრივი მუშაობა რაიონში სრულ ჩაშლამდე მიიყვანეს. ისინი სრულიად შეუმოწმებლად ერეკებოდნენ პარტიიდან საუკეთესო კომუნისტებს, ყოლმეურნეობათა განმტკიცებისათვის ხელის შემლის მიზნით კოლმეურნეობებიდან რიცხავდნენ ერთგულ კოლმეურნეებს, განგებ აჭიანურებდნენ რაიონის კეთილმოწყობას და დაწყებული მშენებლობის დამთავრებას.

ამხ. მურცხვალაძის მოხსენების შემდეგ გაიმართა კამათი. პირველი სიტყვა აიღო ჭრებალოს ტერიტორიული პარტორგანიზაციის პარტორგმა ამხ. ნ. ლომთაძემ. ძველი, მავნებლური ხელმძღვანელობის შედეგად, — სთქვა მან, — ჭრებალოს პარტიულ ორგანიზაციაში პარტიული მუშაობა ჩაშლილი იყო. ჩვენს სოფელში მრავალი წარმოება-დაწესებულებებია, სადაც მუშაობენ საუკეთესო ადამიანები; ხალხის აწ უკვე მხილებულმა მტრებმა ხელი შეგვიშალეს ჩვენს პარტიულ ორგანიზაციასთან თანამგრძნობთა ჯგუფის შექმნაში. არც პარტიის წევრობის ვანდიდატებს შორის იყო გაშლილი მუშაობა, არავინ ფიქრობდა მათ გადარიცხვაზე პარტიის წევრებად. არ სწარმოებდა პარტიული კრებების წინასწარ მომზადება, დღის წესრიგის შერჩევა, პარტიული კრებების ოქმების გაფორმება და სხვ.

ჩვენი რაიონის პირველადი პარტიულ ორგანიზაციების უმრავლესობაში,—ლაპარაკობს პარტრაიკომის ინსტრუქტორი ამხ. ე. ჯინჭარაძე,—პარტიული მეურნეობა მოწესრიგებული არ არის. სოფლების ხვანჭკარასა და ღვარდიას საკოლმეურნეო პირველადს პარტორგანიზაციებში პარტიის წევრობის კანდიდატებთან მუშაობა სუსტია. მათ არცერთი პარტკანდიდატი არ გადაურიცხავთ წევრად. ჩვენს ზონაში პარტსწავლების გარეშე დარჩენილი იყო 5 კომუნისტი, რომლებიც ამ რამდენიმე დღის წინათ ჩავაბით პარტსკოლაში. კოლმეურნეობებში სააგიტაციო მუშაობა საქ. სსრ უმაღლესი საბჭოს არჩევნების შემდეგ შენელდა, რაც ნაკლად უნდა ჩაითვალოს.

კამათში მონაწილეობა მიიღეს აგრეთვე ვ. წერეთელმა (მეთესლე აგრონომი), ვ. ჭელიძემ (პარტრაიკომის ინსტრუქტორი), ნ. მიქიაშვილმა (რაიაღმასკომის ინსტრუქტორი), ა. ჩხეტიანმა (დარიშხანის წარმოების დირექტორი) და სხვებმა, სულ 11 კომუნისტმა. მათ აღნიშნეს რაიონში არსებული ყველა ნაკლოვანებები და ამავე დროს შეიტანეს პრაქტიკული წინადადებები ნაკლოვანებათა აღმოსაფხვრელად.

რაიკომის მდივნის ამხ. მურცხვალაძის საბოლოო სიტყვის შემდეგ ერთხმად მიღებულ იქნა რეზოლუცია, რომელშიაც პარტიული აქტივი მთლიანად და სავსებით იწონებს საქართველოს კ. პ. (ბ) XI ყრილობის გადაწყვეტილებებს.

პარტაქტივის კრებამ დაავალა რაიონულ კომიტეტს პირველსავე პარტიულ ღია კრებებზე უზრუნველჰყონ XI ყრილობის მასალების დამუშავება, აგრეთვე პოლიტსკოლების რიგგარეშე 2 მეცადინეობა დაუთმონ ყრილობის გადაწყვეტილებათა და ამხანაგ ლ. ბერიას მოხსენების ღრმად შესწავლას.

ივ. ყურულოვი.

პარჯიანში მიღებას ბოლშევიკურად ვუხელმძღვანელოთ

(ბორჯომი, საკ. კორესპონდენტისაგან)

9 ივლისს ჩატარდა ბორჯომის რაიონის პარტიული აქტივის კრება, რომელმაც მოისმინა საქ. კ. პ. (ბ) ბორჯომის რაიკომის მდივნის ამხანაგ გ. კუხალეიშვილის მოხსენება საქ. კ. პ. (ბ) XI ყრილობის შედეგების შესახებ.

მოხსენების გარშემო გამართულ კამათში მონაწილეობა მიიღო 19-მა ამხანაგმა, რომლებიც აღნიშნავდნენ ნაკლოვანებებს პირველადი პარტიული ორგანიზაციების მუშაობაში და სახავდნენ ღონისძიებებს ყრილობის გადაწყვეტილებათა რეალიზაციისათვის.

დასასრულს სარაიონო აქტივის კრებამ ერთხმად მიიღო რეზოლუცია, რომელშიაც პარტიული აქტივი მთლიანად და სავსებით იწონებს საქ. კ. პ. (ბ) XI ყრილობის გადაწყვეტილებებს და სახავს კონკრეტულ ღონისძიებებს ყრილობის გადაწყვეტილებათა სრული რეალიზაციისათვის.

20 ივლისამდე ყრილობის მასალების დასამუშავებლად ჩატარდება პარტიული კრებები. კრებამ დაავალა რაიკომს უზრუნველჰყოს ყრილობის გადაწყვეტილებათა და ამხანაგ ლ. პ. ბერიას მოხსენების ღრმად შესწავლა პოლიტგანათლების ქსელში პოლიტსკოლების 2 რიგგარეშე მეცადინეობაზე.

გრ. ლომიძე.

გარდავქმნათ პარჯიული მუშაობა

8 ივლისს ყაზბეგის სარაიონო კლუბში შესდგა ყაზბეგის რაიონის პარტაქტივის კრება. საქ. კ. პ. (ბ) XI ყრილობის შედეგებზე მოხსენებით გამოვიდა ყაზბეგის რაიკომის მდივანი ამხ. რ. ზაუტაშვილი. მომხსენებელი ვრცლად შეეხო ყველა იმ საკითხებს, რომლებიც განხილულ იქნა საქ. კ. პ. (ბ) XI ყრილობაზე. მომხსენებელმა განსაკუთრებული ყურადღება მიაქცია პარტიული კადრების დაწინაურების, ბოლშევიზმის დაუფლების, პარტიაში ახალ წევრთა მიღების და მესაქონლეობის განვითარების საკითხებს.

მოხსენების გარშემო გაიმართა გაცხოველებული კამათი, რომელშიაც მონაწილეობა მიიღო 9 ამხანაგმა. ამხ. იასაშვილმა აღნიშნა პარტიაში მიღების საქმეში არსებული ნაკლოვანებანი. პირველადს პარტორგანიზაციებს (კობის საკოლმეურნეო და სიონის პირველადი პარტორგანიზაციები და სხვ.) ჯერ კიდევ არ გაუშლიათ მუშაობა პარტიაში მოწინავე ადამიანთა მისაღებად.

ამხ. ინაშვილი შეეხო მესაქონლეობის—ყაზბეგის რაიონში მეურნეობის წამყვანი დარგის—განვითარების საკითხს. მან აღნიშნა, რომ რაიონში ვეტმომსახურება ძლიერ სუსტია, სუსტად სწარმოებს ზამთრისათვის თივის დამზადება და სხვ.

აქტივის კრებამ ერთსულოვნად მიღებულ რეზოლუციაში მოიწონა საქ. კ. პ. (ბ) XI ყრილობის დადგენილებანი და დასახა კონკრეტული ღონისძიებები შემდგომი მუშაობის გაუმჯობესებისათვის.

ა. ჟირიკაშვილი.

თბილისის ლენინის რაიკომის პარტიულ კაბინეტში

სურათზე: სამკითხველო დარბაზში პროპაგანდისტები ათვალიერებენ ახალ ჟურნალ-გაზეთებს.

ფოტო მ. კვირიკაშვილისა („სოიუზფოტოს“ საქ. განყ.).

საკ. ალკკ XX წლისთავისათვის

რკინიგზის ტრანსპორტის ახალგაზრდები ემზადებიან

რავთლულის რკინიგზის კვანძის კომკავშირის ორგანიზაციამ (კვანძის კ. კ. კომიტეტის მდივანი ამხ. გ. ბოდოკია) მოსამზადებელი მუშაობა გაშალა ლენინური კომკავშირის ოცი წლის თავისათვის.

კომკავშირის ოცი წლისთავის სახელობის სოციალისტურ შეჯიბრებაში ჩაება კომკავშირის ექვსი პირველადი ორგანიზაცია. სადგურ ნავთლულის კომკავშირის ორგანიზაციამ (კომიტეტის მდივანი ამხ. ს. წიქრიშვილი) სოცშეჯიბრებაში გამოიწვია სარემონტო ქარხნის კომკავშირის ორგანიზაცია (კომიტეტის მდივანი ამხ. პ. კარპენკო).

საკავშირო დარგის ახალგაზრდებისაგან შემდგარმა ცვლამ, რომელსაც კომკავშირელი ა. ჭრიკიშვილი ხელმძღვანელობს ვალდებულება იკისრა, რომ მთელი ცვლა სტახანოვურად იმუშავებს. ნაკისრ ვალდებულებას პირნათლად ასრულებენ. ცვლაში მომუშავე 18 ახალგაზრდიდან 16 სტახანოველია. არა აქვს ადგილი მატარებლის დაჭერას, მათ მიერ შემოწმებული მატარებლის შემადგენლობა ყოველთვის გარანტირებულია. სანიმუშოდ მუშაობს ვაგონების შემმოწმებელი სტახანოველი ვ. ნადირაშვილი.

კომკავშირის ოცი წლისთავისთვის მზადებამ კომკავშირში შესვლის სურვილი გაზარდა კავშირგარეშე მყოფ მუშა-ახალგაზრდობაში. მზადების დაწყების დღიდან 13 ახალგაზრდამ განცხადება შემოიტანა კომკავშირში მიღებაზე. მათ შორის არის მოწინავე მუშა—ლიანდაგის შემკეთებელი გ. მაზმიშვილი (გეგმას ასრულებს 140 პროცენტით), ზეინკალი სმოლენკო, რომელიც დღიურ გეგმებს 300 პროცენტით ასრულებს და სხვ. (საქდესი).

გამოვეხმაუროთ სტალინის სახელობის ავტოქარხნის სტახანოველთა ინიციატივას

მოსკოვი, (საკ. კორ.). „კომსომოლსკაია პრავდა“ 10 ივლისის ნომერში ათავსებს სტალინის სახელობის ავტოქარხნის ახალგაზრდა სტახანოველებისა და სპეციალისტების წერილს, რომლებიც წინადადებას იძლევიან ლენინურ-სტალინური კომკავშირის 20 წლისთავი აღინიშნოს ახალი სახელოვანი საქმეებით.

„დაე სსრ კავშირის ყოველმა ახალგაზრდმ მოქალაქემ, — წინადადებას იძლევიან ისინი, — 20 წლისთავის პატივსაცემად მოამზადოს და თავის სამშობლოს უძღვნას საჩუქარი. ეს საჩუქარი შეიძლება იყოს ახალი სტახანოვური წარმატება დაზგასთან, მანქანების ახალი პირველხარისხოვანი კონსტრუქციები, საბჭოთა ხელოვნების ახალი ნაწარმოებნი, საუკეთესო შეფასება სწავლაში, სარეკორდო მოსავალი, სპორტული მიღწევები, სამხედრო სპეციალობის დაუფლება და მრავალი სხვა. თვითეული ასეთი საჩუქარი სახელოვანი წლისთავის შესაფერისი უნდა იყოს. მასში მოცემული უნდა იყოს სამშობლოს ახალგაზრდა პატრიოტების ნებისყოფისა და გონების, მისწრაფებისა და ბეჯითობის უმაღლესი შემოქმედებითი დაძაბვა“.

სტალინის სახელობის ავტოქარხნის ახალგაზრდობის ამ საუცხოო ინიციატივას უნდა გამოეხმაურონ ყველა კომკავშირული ორგანიზაციები, ყველა ახალგაზრდა მუშა, კოლმეურნე, მოსამსახურე, მეცნიერებისა და ხელოვნების მუშაკი, წითელი არმიისა და ფლოტის მებრძოლი და მეთაური. სამშობლოსადმი მიძღვნილ მილიონობით საჩუქრებიდან შესდგება კომკავშირის 20 წლისთავის შესანიშნავი ფონდი.

„ჩვენ დარწმუნებული ვართ, — სწერენ წერილის ავტორები,—რომ არცერთი ახალგაზრდა საბჭოთა ადამიანი ამ საქმეში განზე არ დადგება“.

ყარა მურზა.

ღირსეულად შევხვდეთ კომკავშირის 20 წლისთავს

ქუთაისი, (საქდესი). ქუთაისის რაიონის ფაბრიკა-ქარხნებსა და კოლმეურნეობებში ფართოდ გაშალა მოსამზადებელი მუშაობა კომკავშირის 20 წლისთავის სახელოვანი იუბილეს შესახვედრად. კომკავშირის წევრებთან ერთად იუბილეს შესახვედრად ემზადება სოფლისა და ქალაქის კავშირგარეშე მყოფი ახალგაზრდობა.

ამხ. ს. კიროვის სახელობის სამკერვალო ფაბრიკის 262 ახალგაზრდა მუშა ჩაბმულია ტექნიკური სწავლების წრეში. ხსენებული ფაბრიკის კომკავშირელთა შორის არიან წარმოების მოწინავე სტახანოველები.

სტახანოველი კომკავშირელი ამხ. კონსტანტინე გაგოშიძე (მეუთოვე) თავის ნორმას 300-320 პროცენტით ასრულებს, სტახანოველი მკერავი ანდრო ავალიანი კი—220-230 პროცენტით. ახალგაზრდა მუშა-ქალები: ოლგა გველესიანი, მარგარიტა ბზიკაძე, ლიდა ჩხეტია და სხვები ნორმას 190-200 პროცენტით ასრულებენ. ფართოდ გაშალა სოციალისტური შეჯიბრება ფაბრიკებისა და ქარხნების კომკავშირულ ორგანიზაციებს შორის. მაუდის ფაბრიკის კომკავშირულმა ორგანიზაციამ სოციალისტურ შეჯიბრებაში გამოიწვია აბრეშუმის კომბინატი და იკისრა ვალდებულება: წარმოებაში მოაწყოს კომკავშირული ბრიგადები, ტექნიკურ სწავლაში ჩააბას ახალგაზრდა მუშები, დაეხმაროს მათ გახდნენ სტახანოველები და სხვ.

მაუდის ფაბრიკის კომკავშირის ორგანიზაცია შეჯიბრებით გათვალისწინებულ ვალდებულებებს წარმატებით ასრულებს. უკვე მოეწყო კომკავშირის არსებობის 20 წლისთავის სახელობის 7 კომკავშირული ბრიგადა. მექანიკური სახელოსნოს კომკავშირულმა ბრიგადამ ვადაზე სამი დღით ადრე შეასრულა საქსოვი დაზგის რემონტი. ფაბრიკის ყველა ახალგაზრდა მუშა ჩაება ინდივიდუალურ შეჯიბრებაში.

აბრეშუმის კომბინატის მუშებმა დაადგინეს, კომკავშირულ იუბილეს შეხვდნენ თავდაცვითი მუშაობის გაძლიერებით. მიმდინარეობს ენერგიული მუშაობა 25 ვოროშილოველი მსროლელის მოსამზადებლად მშთ ნორმის ჩასაბარებლად. კომბინატთან ჩამოყალიბებულია ორი წრე სნაიპერთა მოსამზადებლად. წრეში ირიცხება 50 ახალგაზრდა მუშა.

იუბილესათვის ენერგიულად ემზადება სოფელ გეგუთის „ოქტომბრის“ სახელობის კომკავშირის ორგანიზაცია. ამ კოლმეურნეობის 41 კომკავშირელს შორის 11 სტახანოველია. ბრიგადირებად ყველა კომკავშირელია. ყველა ახალგაზრდა კოლმეურნე ჩაბმულია აგროსწავლაში, კოლმეურნე კომკავშირელები: ლ. მაჩიტაძე, ვ. ბოდოკია, ა. კილაძე, გ. ბოდოკია ენერგიულად იბრძვიან კოლმეურნეობათა განმტკიცებისა და მაღალი მოსავლიანობისათვის. კოლმეურნე ბრიგადირმა კომკავშირელებმა ვალდებულება იკისრეს იუბილეს აღსანიშნავად მიაღწიონ სიმინდის, არაბისისა და ბოსტნეულის სარეკორდო მოსავლიანობას.

ამ ვალდებულებას ისინი წარმატებით ანხორციელებენ. ნათესები მუშავდება მაღალხარისხოვნად, აგროწესების დაცვით მიმდინარეობს ენერგიული მზადება მოსავლის უდანაკარგოდ აღებისათვის.

ემ. იაროსლავსკი

პარტიის მეოცე ყრილობის 35 წლისთავი*

დავა ლიბერალებისადმი დამოკიდებულების შესახებ II ყრილობაზე იყო დავა პროლეტარიატის ხელმძღვანელი როლის შესახებ ბურჟუაზიულ-დემოკრატიულ რევოლუციაში. ამ დავამ წინასწარ განსაზღვრა შემდგომი ბრძოლა მენშევიკებისა და ესერების წინააღმდეგ, რომლებიც 1905 - 1907 წლების რევოლუციის პერიოდში ბურჟუაზიას მისჩაჩალებდნენ და 1917 წელს საბოლოოდ გამოვიდნენ ბურჟუაზიასთან კავშირში, პროლეტარიატის წინააღმდეგ. ხანგრძლივ, ბოლოს იმ შემთხვევაში, თუ მხედველობაში ვიქონიებთ ამ ისტორიულ პერსპექტივას, შეიძლება გავიგოთ ორმა პრინციპულობა და მგზნებარება ლენინელთა დავისა ლიბერალებისადმი დამოკიდებულების საკითხზე.

როგორც ცნობილია, განსაკუთრებით მწვავე დავა გაჩაღდა **პარტიის წესდების** გარშემო. მაშინ ყველასთვის როდი იყო ცხადი, რომ ეს დავა გამოხატავდა მუშათა პარტიის შექმნისა და მომავალ რევოლუციაში მისი როლის შეფასების სრულიად სხვადასხვა მიმართულებებს. განსაკუთრებით არ ესმოდათ ეს II ინტერნაციონალის დასავლეთ ევროპის პარტიებს, რომელთა წინაშე მენშევიკები ხატავდნენ **ლენინს** გამთიშველად, რომელსაც თითქოს ზედმეტი სიმკვეთრე შეჰქონდა იქ, სადაც, მათი აზრით, შესაძლებელი იყო „საშუალო ხაზის“ გამონახვა.

ლენინი მგზნებარედ იცავდა იმ ორგანიზაციულ შეხედულებებს, რომლებიც განვითარებული იყო წიგნში „რა ვაკეთოთ?“. საქმე ეხებოდა იმას, რომ შეიქმნებოდა თუ არა პარტია, როგორც პროლეტარიატის მოწინავე, ორგანიზებული რევოლუციური რაზმი.

მენშევიკები განზრახ ურევდნენ ერთმანეთში ორ ცხებას: „პარტიას“ და „კლასს“,—განზრახ აფურეჩებდნენ, შლიდნენ საზღვარს ორგანიზაციის წევრსა და თანამგრძნობ გაფიცულს, პროფესორს, გიმნაზიელს შორის. ისინი მიისწრაფოდნენ ფართო წვრილბურჟუაზიული „მუშათა პარტიის“ შექმნისაკენ, რომელშიაც მოწინავე, რევოლუციური მუშები გაითქვიფებოდნენ ჯერ კიდევ არასაკმაოდ მომწიფებულ მუშებში და ოპორტუნისტულად განწყობილ, პოლიტიკურად მერყეულ ელემენტებში.

პარტიის წესდების პირველი პარაგრაფის **ლენინისა** და მარტოვის ფორმულირებებში ერთმანეთს შეეჯახნენ ერთის მხრით **პროლეტარიული ცენტრალიზმი და დისციპლინა** და მეორე მხრით **ბურჟუაზიული ანარქიული ინდივიდუალიზმი.**

მაგრამ „რბილ“ ისკრელთა, „ეაობისა“ და ანტიისკრელთა ხმებით II ყრილობაზე მიღებულ იქნა მარტოვის ფორმულირება: შეიძლება თანაუგრძნობდე, ხელს უწყობდე, პარტორგანიზაციაში არ შედიოდე და პარტიის წევრად ითვლებოდე. მხოლოდ III ყრილობამ 1905 წლის გაზაფხულზე მიიღო პარტიის წესდების პირველი პარაგრაფის **ლენინის** ფორმულირება. IV გამაერთიანებელმა ყრილობამ 1906 წელს დაადასტურა ეს გადაწყვეტილება.

ახასიათებდა რა პარტიული მშენებლობის ლენინურ საფუძვლებს, ამხანაგმა **სტალინმა** პროლეტარიული დიქტატურის პერიოდში ხაზგასმით აღნიშნა უდიდესი, პრინციპული მნიშვნელობა **ლენინის** ბრძოლისა პარტიის წევრობის განსაზღვრისათვის.

ისტორიულმა გამოცდილებამ გვიჩვენა, თუ რა უდიდესი მნიშვნელობა ჰქონდა პარტიის წევრობის ბოლშევიკურ გაგებას. ამ გაგების საფუძველზე ათეულწლობით ყალიბდებოდა ბოლშევიკთა ის შესანიშნავი ორგანიზაცია, რომელმაც შეასრულა ცარიზმის დამხობის, ბურჟუაზიის ძალაუფლების დამხობისა და მსოფლიოში პირველი სოციალისტური სახელმწიფოს შექმნის უდიდესი ისტორიული ამოცანები. ამ საფუძველზე გამომუშავდა ბოლშევიკური დისციპლინა, რომელმაც ხელი შეუწყო რიცხვობრივად მცირე ორგანიზაციის გადაქცევას მძლავრ რევოლუციურ, ნებისყოფის ერთიანობით გამსჭვალულ ორგანიზაციად.

II ყრილობის ყველაზე მნიშვნელოვანი საქმე იყო სწორედ ოპორტუნისტებთან **გამიჯვნა.** „უმრავლესობად და უმცირესობად გაყოფა,—სწერდა გათიშვის თაობაზე **ლენინი,**—პირდაპირი და გარდუვალი განგრძობაა სოციალ-დემოკრატიის იმ გაყოფისა რევოლუციურ და ოპორტუნისტულ ნაწილად, მთად და ჟირონდად, რომელიც მარტო გუშინკი არ გაჩენილა და არა მარტო რუსეთის მუშათა პარტიაში და რომელიც, ალბათ, ხვალ როდი გაჰქრება“.[1]

პარტიის ცენტრალური დაწესებულებების არჩევისას ძალთა შეფარდება ყრილობაზე ისეთი იყო, რომ ლენინელებს **უმრავლესობა** ჰყავდათ, ვინაიდან ამ დროისათვის წავიდნენ „რაბოჩედელცები“ და ბუნდელები. აქედან წარმოსდგა სახელწოდებები **„ბოლშევიკები“** (მეუმრავლესენი) **და „მენშევიკები“** (მეუმცირესენი).

ამრიგად, ფორმალურად გათიშვა მოხდა პარტიის ცენტრალურ დაწესებულებათა შემადგენლობის საკითხის გამო, ნამდვილად კი გათიშვა მოხდა იმ საკითხის გამო, რომ გვეყოლებოდა თუ არა ჩვენ ნამდვილი პროლეტარული პარტია, რომელსაც შეეძლებოდა სათავეში ჩასდგომოდა მუშათა კლასის ბრძოლას და უზრუნველეყო მისი ჰეგემონია რევოლუციურ მოძრაობაში, თუ ასეთი პარტია არ გვეყოლებოდა, და მაშინ რუსეთის მუშათა კლასი ვერ შესძლებდა თავისი მსოფლიო-ისტორიული ამოცანების შესრულებას.

II ინტერნაციონალის ოპორტუნისტებმა დიდი ხმაური ასტეხეს II ყრილობაზე მომხდარი გათიშვის გამო. მათი თავდასხმების ცენტრი იყო **ლენინი.** იმ დროს, როდესაც მერყევი, არაპარტიული ელემენტები წუწუნებდნენ გათიშვის გამო და ამაში ბრალს სდებდნენ „შეურიგებელ“ **ლენინს** და „ქვასავით მაგარ“ ბოლშევიკებს, **ლენინი** სწერდა:

„რა საუცხოო რამეა ჩვენი ყრილობა!.. აშკარა, თავისუფალი ბრძოლა, აზრები გამოთქმულია. სხვადასხვა ელფერი მოიხაზა. ჯგუფები დაისახა. ხელები აწეულია. გადაწყვეტილება მიღებულია. ეტაპი განვლილია. წინ!“[2]

სავსებით ცხადია, რომ ოპორტუნისტებთან გათიშვის გარეშე არ შეიძლებოდა წარმოშობილიყო ბოლშევიკთა ის შესანიშნავი ორგანიზაცია, რომელიც ამჟამად სათავეში უდგას მსოფლიოში პირველ გამარჯვებული სოციალიზმის ქვეყანას, არ იქნებოდა **ლენინ-სტალინის** პარტია, კომუნისტური ინტერნაციონალის მოწინავე რაზმი. ოპორტუნისტებთან ამ გათიშვის მნიშვნელობა მოვავაგონა ამხანაგმა **სტალინმა** საბოლოო სიტყვაში პარტიის XV ყრილობაზე:

„ავიღოთ 1903 წ., ჩვენი პარტიის II ყრილობის პერიოდი. ეს იყო პერიოდი პარტიის მობრუნებისა ლიბერალებთან შეთანხმებიდან ლიბერალურ ბურჟუაზიასთან სამკვდრო-სასიცოცხლო ბრძოლისაკენ, ცარიზმთან ბრძოლის მომზადებიდან მასთან აშკარა ბრძოლისაკენ ცარიზმისა და ფეოდალიზმის სრული განადგურებისათვის. პარტიის სათავეში მაშინ იდგა ექვსეული: პლეხანოვი, ზასულიჩი, მარტოვი, ლენინი, აქსელროდი, პოტრესოვი. მობრუნება საბედისწეროო აღმოჩნდა ამ ექვსეულის ხუთი წევრისათვის. ისინი ურმიდან გადმოკიდებულნენ. ლენინი ერთადერთი დარჩა (**ტაში**). გამოვიდა ისე, რომ პარტიის ძველი ლიდერები, პარტიის დამაარსებელნი (პლეხანოვი, ზასულიჩი, აქსელროდი) ჰლუს ორი ახალგაზრდა (მარტოვი, პოტრესოვი) აღმოჩნდნენ ერთის, აგრეთვე ახალგაზრდის, ამხანაგ ლენინის წინააღმდეგ. რომ იცოდეთ, რაზედნი იყო მაშინ გოდება, ტირილი და მოთქმა იმის შესახებ, რომ პარტია დაიღუპება, პარტია ვერ გასძლებს, ძველი ლიდერების გარეშე არაფერი არ გამოვაო. მაგრამ გოდება და ჩივილი გაქარწყლდა, ფაქტები კი დარჩა. ფაქტები კი ისეთი იყო, რომ სწორედ ხუთეულის წასვლის მეოხებით პარტიამ შესძლო გზაზე გამოსვლა. ახლა თვითეული ბოლშევიკისათვის ცხადია, რომ ხუთეულის წინააღმდეგ ლენინის გადმჭრელი ბრძოლის გარეშე, ხუთეულის განდევნის გარეშე ჩვენი პარტიაც ვერ შემჭიდროვდებოდა როგორც ბოლშევიკთა პარტია, რომელსაც შესწევს უნარი გაუძღვეს პროლეტარს რევოლუციაში ბურჟუაზიის წინააღმდეგ“.[3]

O

II ყრილობამ დასაწყისი მისცა ბოლშევიკური პარტიის, ახალი ტიპის პარტიის არსებობას. „**წინათ,**—სწერდა **ლენინი,**—ჩვენი პარტია არ იყო ფორმალურად ორგანიზებული მთლიანობა, არამედ კერძო ჯგუფების შეჯამება, და ამიტომ სხვანაირი ურთიერთობა ამ ჯგუფებს შორის, გარდა იდეური ზეგავლენისა, არც შეიძლებოდა ყოფილიყო. **ახლა** ჩვენ ორგანიზებული პარტია გავხდით“. ამ მომენტიდან ბოლშევიკთა პარტია გამოდის როგორც დამოუკიდებელი ძალა, თუმცა ფორმალურად კიდევ მთელი რიგი წლების განმავლობაში რჩება რსდმპ საერთო დროშის ქვეშ.

პარტიის ცხოვრებაში შემდეგში იყო მომენტები, როდესაც იგი მიმართავდა ცდებს დაემყარებინა ერთიანი ფრონტი მენშევიკების მიმდევარ მუშებთან, და ამის გულისათვის მენშევიკურ ორგანიზაციებთან დროებით გაერთიანებაზეც კი მიდიოდა ხოლმე, როგორც ეს იყო, მაგალითად, რსდმპ IV, გამაერთიანებელ ყრილობაზე 1906 წელს.

მაგრამ II ყრილობიდან, 1903 წლიდან, მარქსიზმის რევოლუციური ფრთა, ლენინელთა ფრთა, მუშათა მთელ **საერთაშორისო** მოძრაობაში იძენს დამოუკიდებელი **პარტიის**—ბოლშევიკთა პარტიის მნიშვნელობას,—თუმცა საბოლოოდ ბოლშევიკებმა ეს გამოყოფა გააფორმეს მხოლოდ 1912 წელს პრაღის VI, საერთოპარტიულ კონფერენციაზე. ბოლშევიკები იცავენ თავის **განსაზღვრულ ორგანიზაციულ ხაზს.** ბოლშევიკები იმუშავებენ **თავის ბოლშევიკურ ტაქტიკას,** აფორმებენ მას ჯერ პარტიის II ყრილობაზე, ხოლო შემდეგ უფრო ზუსტად განსაზღვრავენ მას პარტიის III ყრილობაზე, 1905 წელს.

II ყრილობაზე მომხდარ გათიშვას დიდი, **საერთაშორისო** მნიშვნელობა ჰქონდა. მენშევიკების ოპორტუნისტული პოზიციის დასაცავად გამოდიოდნენ II ინტერნაციონალის ლიდერები. პარტიისა და პარტიულობის დასაცავად **ლენინი,** ბოლშევიკები აწარმოებდნენ ბრძოლას როგორც რუსული, ისე საერთაშორისო ოპორტუნიზმის წინააღმდეგ.

II ყრილობაზე მომხდარი ბრძოლა ძირითადი საპროგრამო, ტაქტიკური და ორგანიზაციული საკითხების გარშემო, როგორიც იყო, მაგალითად, პროლეტარიატის ჰეგემონიის, პროლეტარიატის დიქტატურის, რევოლუციაში გლეხობის როლის, ლიბერალური ბურჟუაზიისადმი დამოკიდებულების, **პარტიის** წესდების პირველი პარაგრაფის საკითხები, ხსნის ყრილობის შემდეგ გაჩაღებულ ბრძოლას ლენინიზმის თანმიმდევარ მომხრეებსა და ოპორტუნისტებს შორის, რომლებიც მენშევიკურად ამახინჯებდნენ მარქსიზმს. ეს ბრძოლა ყრილობის შემდეგ გაძლიერდა, და უთანხმოებანი ბოლშევიკებსა და მენშევიკებს შორის გამწვავდა და კიდევ უფრო გარკვეული ხასიათი მიიღო.

ბოლშევიკების მთელმა ყრილობის შემდგომმა ბრძოლამ **ახალი ტიპის** პარტიისათვის თვალნათლივ გვიჩვენა, რომ გათიშვა II ყრილობაზე რუსეთის სოციალ-დემოკრატიაში მოასწავებდა ხაზს ოპორტუნიზმთან. გათიშვისაკენ მუშათა საერთაშორისო მოძრაობაში.

ლენინის ბრძოლა **პარტიის** II ყრილობამდე, თვით ყრილობაზე და ყრილობის შემდგომ პერიოდში წარმოადგენდა ღრმა პრინციპულობის, რევოლუციური მარქსიზმისაგან ყოველგვარი გადახრის წინააღმდეგ შეურიგებელი იდეური ბრძოლის ნიმუშს.

ამხანაგი **სტალინი** ამის შესახებ სწერდა:

„რით გაიმარჯვა მაშინ პარტიის ბოლშევიკურმა ნაწილმა, რით მოიპოვა მან პარტიის უმრავლესობის სიმპატიები? იმით, რომ იგი არ ჩქმალავდა პრინციპულ უთანხმოებებს და იბრძოდა ამ უთანხმოებათა დაძლევისათვის მენშევიკების იზოლაციის გზით“.[4]

ოცდათხუთმეტი წელიწადი გავიდა რსდმპ II ყრილობის შემდეგ. სამ რევოლუციაში, ხოლო შემდეგ პროლეტარული დიქტატურის 20 წლის მანძილზე უაღრესად ღრმა, ყოველმხრივი შემოწმება განიცადეს ბოლშევიზმის პრინციპებმა. **ლენინ-სტალინის** მოძღვრება პარტიაზე, როგორც მუშათა კლასის მოწინავე, ორგანიზებულ რაზმზე, როგორც მთავარ, პროლეტარიატის ძირითად ორგანიზაციაზე, რომელიც აგებულია რევოლუციური მარქსიზმ-ლენინიზმის გრანიტის საფუძველზე, მთელი მსოფლიოს მოწინავე მუშების მილიონთა მოძღვრება გახდა.

ლენინისა და **სტალინის** მიერ შექმნილი ბოლშევიკთა ორგანიზაცია ნიმუში გახდა III, კომუნისტური ინტერნაციონალის ყველა პარტიისათვის. ხოლო ისინი, ვინც **ლენინის** წინააღმდეგ იბრძოდა: მენშევიკები, ტროცკისტები და ბუხარინელ-რიკოველი გამცემლები,—ფაშისტების პირდაპირი აგენტები, მოკავშირენი და მათი ნება-სურვილის შემსრულებელნი გახდნენ. ტროცკისტ-ბუხარინელი და სხვა ფაშისტი ჯაშუშები, დივერსანტები და მაგნებლები კაცობრიობის ყველაზე მძვინვარე მტრები არიან.

ბოლშევიზმის ორგანიზაციულმა პრინციპებმა და სტრატეგიამ გაიმარჯვეს არა მარტო ჩვენს ქვეყანაში. ისინი სულ უფრო და უფრო გიგანტურ როლს თამაშობენ პროლეტარიატის საერთაშორისო რევოლუციურ მოძრაობაში.

სხვა ქვეყნების მუშათა კლასის უდიდესი სიძნელენი იმაში მდგომარეობდნენ, რომ თავისი ბრძოლის გადამწყვეტ მომენტებში მას არ ჰყავდა ბოლშევიკური პარტია, რომ მხოლოდ უსასტიკესი დამარცხებისა და დანაკლისის საფასურით იგი ითვისებს ბოლშევიზაციის აუცილებლობას. მაგრამ მან უკვე შეითვისა ბოლშევიზმი მთელ რიგ სახელმწიფოებში: საფრანგეთში, ესპანეთში, ჩინეთში. იგი შეითვისებს მას ყველგან, იმიტომ რომ ბოლშევიზმი, **ლენინ-სტალინის** მოძღვრება, არის ერთადერთი სწორი რევოლუციური თეორია და ტაქტიკა, რომლებმაც უზრუნველჰყვეს სოციალიზმის საბოლოო და სამუდამო გამარჯვება ედამიწის ერთ მეექვსედ ნაწილზე და უზრუნველჰყოფენ სოციალისტური რევოლუციის გამარჯვებას მთელ მსოფლიოში.

მარქს-ენგელს-ლენინ-სტალინის დიადი დროშის ქვეშ პროლეტარიატი გაიმარჯვებს მთელ მსოფლიოში.

ჟურნ. „პარტ. სტროიტ.“ № 13

*) დასასრული. იხ. „კომუნისტი“ № 161.

[1]) ვ. ი. **ლენინი.** თხზ. კრებ. ტ. VI, გვ. 272. რუს.

[2]) ვ. ი. **ლენინი.** თხზ. კრებ. ტ. VI, გვ. 274. რუს.

[3]) საკ. კ. პ. (ბ) XV ყრილობის სტენოგრაფიული ანგარიში, გვ. 366. პარტგამომცემლობა, 1935. რუს.

[4]) ი. **სტალინი.** „ოპოზიციის შესახებ“, გვ. 441. რუს.

ესპანეთის ფრონტებზე

(საკადესის მიერ პარიზიდან და ბარსელონიდან მიღებული ცნობების მიხედვით)

ლევანტის ფრონტი

ესპანეთის თავდაცვის სამინისტროს 14 ივლისის ცნობის მიხედვით, ამ დღის განმავლობაში გააფთრებული ბრძოლა გრძელდებოდა სოფელ სარიონის რაიონში (37 კილომეტრზე ტერუელის სამხრეთ-აღმოსავლეთით და 12 კილომეტრზე მორა დე რუბიელოსის სამხრეთით). როგორც ჰავასის სააგენტო იუწყება, 14 ივლისს, დილით, რესპუბლიკის ჯარი სარიონის რაიონში კონტრიერიშზე გადავიდა და უკან დაახევინა მეამბოხეთა ნაწილებს, მაგრამ მეამბოხეებს საგრძნობი დამხმარე ძალები მოუვიდათ ავიაციისა და არტილერიის სახით და გააფთრებული ბომბარდირების შემდეგ მათ კვლავ დაიკავეს სოფელი.

რესპუბლიკის ჯარმა ენერგიული კონტრიერიშები მიიტანა სოფელ ონდის მიმართულებით, ხელთ იგდო მეამბოხეთა ორი ტანკი და გაანადგურა ორი სხვა ტანკი. რესპუბლიკელებმა წამოიყვანეს აგრეთვე ტყვეები და ხელთ იგდეს საომარი მასალა.

ავიაციის დახმარებით მეამბოხეები უტევენ მანსანერის მიმართულებით.

ტალესის რაიონში რესპუბლიკის ჯარმა კვლავ დაიკავა პენია მარკოსი და მთელი რიგი სხვა პოზიციები, წამოიყვანა მრავალი ტყვე და ხელთ იგდო დიდძალი იარაღი.

სხვა ფრონტებზე მდგომარეობა უცვლელია.

განხეთქილება ესპანელ მეამბოხეთა ბანაკში

პარიზი, 14 ივლისი (საკადესი). ესპანის სააგენტოს ტანჟერელი კორესპონდენტი იუწყება, რომ მაროკოელ ფალანგისტთა საოლქო ორგანიზაციის ხელმძღვანელი რეკენა ხელმეორედ დაუპატიმრეს მეამბოხეთა ხელისუფლების წარმომადგენლებმა. რეკენა დაუპატიმრეს იმისთვის, რომ მან პროტესტი გაგზავნა ბურგოსში სეუტის სამხედრო ხელისუფალთა მოქმედების წინააღმდეგ, რომლებმაც რადენიმე ესპანელი ფალანგისტი დაუპატიმრეს მთვარალ გერმანელ ოფიცრებთან ჩხუბისათვის სამიკიტნოში.

რეკენას, დაპატიმრებამ დიდი მღელვარება გამოიწვია ფალანგისტთა წრეებში.

მდგომარეობა ჩეხოსლოვაკიაში

პრაღა, 15 ივლისი (საკადესი). გუშინ პრემიერ-მინისტრმა გოჯამ მიიღო ჩეხოსლოვაკიის კომუნისტური პარტიის დელეგაცია შემდეგი შემადგენლობით: ჩეხოსლოვაკიის კომუნისტური პარტიის ცენტრალური კომიტეტის მდივანი ამხ. გოტვალდი და დეპუტატები ამხ. კელერი, შიროკი, შტეინერი, სლიკა და ბოგანიუკი. გოჯამ გააცნო დელეგაციას ის პრინციპები, რომელთა საფუძველზე დამუშავებულია „ეროვნებათა კოდექსი“, კანონპროექტები, რომელთაც მთავრობა ამზადებს პარლამენტში შესატანად და მთავრობის უახლოესი პოლიტიკური ღონისძიებანი. კომპარტიის დელეგაციამ გოჯას მისცა მთელი რიგი შეკითხვები, რათა გამოერკვია მთავრობის პოზიცია აქტუალურ პოლიტიკურ პრობლემების მიმართ.

საუბრის პროცესში კომუნისტურმა დელეგაციამ უკმაყოფილება გამოსთქვა ეროვნებათა კოდექსის პროექტის განხილვის მიმდინარეობით. (მოლაპარაკების გაჭიანურება, კოდექსის პროექტის განხილვის ფარული ხასიათი და სხვ.) მან გადაშალა ნაციონალური საკითხის გადაჭრის პროგრამა ნამდვილი დემოკრატიული თვალსაზრისითა და ჩეხოსლოვაკიაში მოსახლე ყველა ხალხის სოციალ-ეკონომიურ, კულტურულ და სხვა მოთხოვნილებათა შესაბამისად. კომუნისტური პარტიის დელეგაციამ მთავრობის ყურადღება მიაქცია მოსახლეობა რაიონებში ფაშისტთა გაძლიერებული ტერორის გამო შექმნილ აუტანელ მდგომარეობაზე. საუბრის დასასრულს გოჯამ აცნობა დელეგაციას, რომ კომუნისტურ პარტიას უახლოეს დღეებში მიეცემა კოდექსის პროექტის საბოლოო ტექსტი და მას საშუალება ექნება გამოსთქვას თავისი დამოკიდებულება ამ პროექტში აღნიშნულ ყველა საკითხისადმი.

ჰენლაინელთა მხრივ პროვოკაციების გაძლიერების გამო, მთელი რიგი გაზეთები გამოდიან მოთხოვნებით, რათა გადამწყვეტი ზომები იქნას მიღებული ფაშისტ პროვოკატორების წინააღმდეგ.

კომუნისტური პრესა, რომელიც გამოხატავს ხალხის ფართო მასების მზარდ უკმაყოფილებას მთავრობის პასიურობისა და გაუბედაობის გამო ფაშისტ-პროვოკატორების მიმართ, მოითხოვს, რომ მან დაუყოვნებლივ მიიღოს ზომები, რათა აცილებულ იქნას ჰენლაინელთა მხრით მოსალოდნელი პროვოკაცია, დაცულ იქნას გერმანელი მოსახლეობა ფაშისტ ბანდიტების თარეშისა და ტერორისაგან, დაჟინებით მოითხოვს მაქსიმალური სისწრაფით იქნას შეტანილი პარლამენტში განსახილველად „ეროვნებათა კოდექსის“ პროექტი.

თურქეთი ყოველთვის სსრ კავშირის უცვლელ მეგობრად დარჩება

ანკარა, 14 ივლისი (საკადესი). გაზეთი „ენი საბახი“ მოწინავე სტატიაში, რომლის სათაურია „თურქეთი და სსრ კავშირი“, დაწვრილებითს კომენტარიებს უკეთებს ანატოლიის დეპეშათა სააგენტოს ცნობას საბჭოთა კავშირისა და თურქეთის ურთიერთობის შესახებ. ამ ცნობაში უარყოფილი იყო სხვადასხვა ხმები საბჭოთა კავშირისა და თურქეთის ურთიერთობის შესახებ ალექსანდრეტის სანჯაყის საკითხთან დაკავშირებით. ცნობა ხაზგასმით აღნიშნავდა, რომ საბჭოთა კავშირისა და თურქეთის ურთიერთობანი „ინარჩუნებენ და მომავალშიაც შეინარჩუნებენ თავის გულითადობასა და სიმტკიცეს“. ლაპარაკობს რა შემდეგ იმ მშვიდობიანი პოლიტიკის შესახებ, რომელსაც განუხრელად ატარებს სსრ კავშირი, ავტორი თავის სტატიას ამთავრებს განცხადებით, რომ მშვიდობიანობის მოყვარე თურქეთი ყოველთვის დარჩება სსრ კავშირის უცვლელ მეგობრად.

მღელვარება და დეზერტირობა გერმანიის არმიაში

ვარშავა, 15 ივლისი (საკადესი). გაზეთი „რაბოტნიკი“ იუწყება მღელვარებისა და დეზერტირობის ახალი ფაქტების შესახებ გერმანიის არმიაში. გაზეთის ცნობებით, გრაფენვერში (ბავარია) აჯანყდა ერთი ნაწილი ჯარისკაცებისა და უნტერ-ოფიცრებისა, რომლებიც მუშაობენ სასწავლო პოლიგონის მშენებლობაზე. აჯანყების მიზეზი იყო მშივრული ულუფა. მღელვარებამ ჯარისკაცთა შორის იმდენად სერიოზული ხასიათი მიიღო, რომ ხელისუფალნი იძულებულ იყვნენ ჯარის მთელი რიგი დანაყოფები წაეყვანათ გრაფენვერიდან. აჯანყებულთაგან 15 კაცი თავის გადასარჩენად ჩეხოსლოვაკიის საზღვარზე მდებარე ტყეებში მიიმალა, ხოლო როცა სპეციალურად გაგზავნილი „მზვერავის“ საშუალებით გაიგეს, რომ ჩეხოსლოვაკიის ხელისუფლება მათ გერმანიას არ გადასცემს ისინი გადავიდნენ ჩეხოსლოვაკიის საზღვარზე. მთიანი ჯგუფი ინტერნირებულია ტახოვოში. დეზერტირების სიტყვით, პურის ულუფა, რასაც გერმანიის არმიაში იძლევიან, სრულებით არ არის საკმარისი. ხორცი არმიაში მეტად იშვიათი მოვლენაა.

გამოქცეულები ამბობენ, რომ ზოგიერთმა აჯანყებულმა იმის შიშით, რომ ხელში არ ჩავარდნოდა მდევრებს თავი მოიკლა, როცა მათ თითქმის მიაღწიეს ჩეხოსლოვაკიის საზღვარს.

კალენდრის რეფორმისათვის

დიდი ხანია, რაც მეცნიერებაში კალენდრის რეფორმის საკითხი დგას. ეს გამოწვეულია იმით, რომ დროის ერთეულები: დღეღამე, თვე, წელიწადი მოცემულია თვით ბუნების მიერ ერთმანეთისაგან სრულიად დამოუკიდებელ სიდიდეებად. ხოლო ამ სამი ძირითადი ერთეულის ერთმანეთთან შეთანხმება შეუძლებელია, ე. ი. თვისა და წელიწადის გამოხატვა დღე-ღამის რომელიმე პერიოდული ნაწევრით არ ხერხდება. სათანადო ათწილადის მიახლოებით, მაგალითად, მთვარის თვე შეიცავს 29,53059 დღეღამეს, ხოლო ტროპიკული წელიწადი 365,24220 დღეღამეს. ამით არის გამოწვეული ის სირთულე, რომელიც მუდამ თან ახლავს კალენდრის საკითხს.

ჯერ კიდევ 46 წელს ჩვენს წელთაღრიცხვამდე მოხდა კალენდრის რეფორმა. მანამდე წელთაღრიცხვა ემყარებოდა მთვარის მიმოქცევას. მთვარის დროზე დაფუძნებას კი დიდი არევდარევა შეჰქონდა დროის აღრიცხვის სისტემაში. ახალმა რეფორმამ საბოლოოდ უკუაგდო დროის აღრიცხვის მთვარის მოძრაობასთან შეფარდება (იგი დღემდე შერჩა მაჰმადიანურ კალენდარს) და შემოიღო მზის ხილულ მოძრაობასთან შეთანხმებული კალენდარი. ამ ახალი კალენდრის მიხედვით ყოველი წელიწადი შეიცავდა 365 დღეღამეს, ხოლო ყოველ მეოთხე წელიწადს უნდა მიმატებოდა ერთი დღე, რითაც დაახლოებით ისპობოდა ის განსხვავება, რომელიც გროვდებოდა წინა სამი წლის განმავლობაში. ეს კალენდარი (ძვ. სტილის) გამოყენებული იყო რუსეთში 1918 წლის 1 თებერვლამდე.

უხდა ითქვას, რომ აღნიშნულმა რეფორმამ საბოლოოდ ვერ გადასწყვიტა კალენდრის პრობლემა, რადგანაც ამგვარად შედგენილი წელი ტროპიკულ წელთან შედარებით იძლევა დაახლოებით 11 წუთისა და 14 წამის განსხვავებას, რაც საუკუნეში უდრის დაახლოებით 18 საათსა და 43 წუთს. ცხადია ეს განსხვავება გროვდება საუკუნეთა განმავლობაში, რისთვისაც კალენდარული რიცხვების წლის დროებთან შესათანახმებლად აუცილებელია ამ დანაგროვისთვისაც ანგარიშის გაწევა. ამგვარად დაგროვილმა განსხვავებამ მე-16 საუკუნეში მიაღწია 10 დღემდე. ამან კი გამოიწვია ის, რომ ბუნებრივი მოვლენები (დღეღამის სწორობა, მზებუდობა და სხვ.) და კალენდარული სისტემა დროთა ვითარებაში ერთმანეთს სცილდებოდნენ.

ამ გარემოებამ დაბადა კალენდრის ხელახალი რეფორმის აუცილებლობა, რაც ჩატარდა 1582 წლიდან მრავალ სახელმწიფოში. მეფის რუსეთის შავბნელი რელიგიური დოგმატიკოსები ამხედრდნენ ახალი კალენდრის წინააღმდეგ და მისი შემოღება შესაძლებელი გახდა მხოლოდ ოქტომბრის რევოლუციის შემდეგ. ვერც ამ ახალმა რეფორმამ, რომელიც ცნობილია „ახალი სტილის“ სახელწოდებით, გადასწყვიტა საბოლოოდ კალენდრის საკითხი, რადგანაც მოუგვარებელი დარჩა თვეთა შორის უთანაზომობა.

დღეს, როდესაც მთელი მსოფლიოს ყველა ნაწილი დაწყებული ჩრდილოეთის პოლუსიდან—ეკვატორამდე და ეკვატორიდან სამხრეთის პოლუსამდე რადიო ტალღებით არიან ერთმანეთთან დაკავშირებული, მწვავედ ისმის საკითხი კალენდრის მომავალი რეფორმის შესახებ. ახალი კალენდარი უნდა იყოს სტაბილური, მარადიული კალენდარი. ახალმა კალენდარმა უნდა მოგვცეს დღეთა და თვეთა თანხვდელობა წლების განმავლობაში.

კალენდრის ახალი რეფორმის საჭიროებამ გამოიწვია ერთა ლიგაში

YD — „წლიური დღე“ ან „ახალი წლის დღე“.

LD — „ნაკიანი წლის დღე“

საგანგებო საკალენდარო რეფორმის კომიტეტის შექმნა. კომიტეტში წარდგენილი იყო 200-ზე მეტი რეფორმა-პროექტი, რომელთაგან ყველაზე მნიშვნელოვანია და შედარებით დამაკმაყოფილებელი ორი შათგანი: 13-თვიანი და 12-თვიანი კალენდარი. ამათში უპირატესობა მიენიჭა 12-თვიანს, რადგანაც ეს კალენდარი არსებულ კალენდართან შედარებით დროის უმნიშვნელო სხვაობას იძლევა, მაშინ როდესაც 13-თვიანი კალენდარი ამ თვალსაზრისით გარკვეულ უხერხულობას ჰქმნის. იგი მიღებულ იქნა საბოლოოდ ერთა ლიგის 1937 წლის 25 იანვრის სხდომაზე „საერთაშორისო კალენდარის“ სახელწოდებით.

ამ პროექტის შინაარსი მდგომარეობს შემდეგში: ჩვეულებრივი წელიწადი შედგება 365 დღისაგან, ხოლო ნაკიანი 366 დღისაგან. ყველა თვე შეიცავს 31-30 დღეს. კვარტალის ყოველი პირველი თვე შედგება 31 დღისაგან და რადგანაც ამ ახალი კალენდრის შემოღება განზრახულია 1939 წლის 1 იანვრიდან, ხოლო ეს უკანასკნელი მოდის კვირა დღეზე, ამიტომ ყოველი წლის იანვარი, აპრილი, ივნისი და ოქტომბერი, რომელთაც აქვთ 26 სამუშაო დღე და ხუთი უქმე, იწყება კვირას და თავდება სამშაბათს. ყოველი თებერვალი, მაისი, აგვისტო და ნოემბერი იწყება ოთხშაბათს და თავდება ხუთშაბათს. ეს თვეები შეიცავენ 30 დღეს, რომელთაგან 26 სამუშაოა და 4-დასვენების დღე. მარტი, ივნისი, სექტემბერი და დეკემბერი იწყება პარასკევს და თავდება კვირას. ამათში 26 სამუშაო დღეა და 4-დასასვენებელი. (იხ. ნახაზი).

როგორც ვხედავთ, აღნიშნული 12 თვე შეიცავს 364 დღეღამეს, ხოლო ჩვეულებრივ წელიწადში არის 365 დღეღამე, ე. ი. რჩება ერთი ზედმეტი კალენდარული დღეღამე. ახალი პროექტით გაზრახულია ეს დღე შევიდეს კალენდარში პირველი თვის პირველი დღის წინ და ეწოდოს მას „წლიური დღე“, ანუ „ახალი წლის დღე“. ეს ახალი წლის დღე არ შევა არც თვეში და არც კვირაში. რაც შეეხება ნაკიან წელიწადს, მას ემატება კიდევ ერთი დღე. ეს მეორე ზედმეტი დღე თვისა და კვირის გარეშე მოთავსდება პირველი ივლისის წინ „ნაკიანი წლის დღის“ სახელწოდებით.

როგორც ზევით აღვნიშნეთ, ახალი კალენდარით სარგებლობა დაიწყება 1939 წლის 1 იანვრიდან, საჭიროა ერთა ლიგაში შემავალმა სახელმწიფოებმა განაცხადონ თანხმობა და შეუერთდნენ მომავალ რეფორმას.

საბჭოთა კავშირში ახალი კალენდრის შემოღება შეიძლება მოხდეს შვიდდღიან კვირასთან. დაუბრუნებლადაც. ალარ გვექნება თებერვლის ბოლოში არასრული ექვსდღიანი. გარდა ამისა 31 რიცხვი, რომელიც არ შედის საერთოდ ჩვენს ექვსდღიურებში, წელიწადში გვექნება მხოლოდ ოთხჯერ, ნაცვლად შვიდისა...

დოც. გური თვალთვაძე

სამი წლის გოლიათის შესახებ

საუბარი პროფ. ვლ. ელენტთან

— „კომუნისტში“ გამოქვეყნებული ცნობა (იხ. გაზ. „კომუნისტის“ 16 ივლისის ნომერი) სამი წლის გოლიათის შესახებ მეტად საინტერესო მოვლენაა მედიცინის მეცნიერების თვალსაზრისით. ასეთი შემთხვევები ძალიან იშვიათია და სამედიცინო ლიტერატურაშიაც ანალოგიური შემთხვევების აღწერას იშვიათად შეხვდებით.

უჩვეულო და გასაკვირველი კი აქ არაფერია. ბავშვის ზრდის დაჩქარება, როგორც ამას თანამედროვე მედიცინა გვეუბნება, დაკავშირებულია შინაგან სეკრეციასთან, ზრდის დაჩქარებული გორმონების სიუხვესთან და ზრდის შემანელებელი გორმონების სიმცირესთან. ორგანიზმის ნაადრევი მომწიფება ორგანიზმის განვითარების ევოლუციის მანკია, ანომალია. ასეთ ევოლუციურ ანომალიას ხშირად მოსდევს ხოლმე ინვოლიუციური ანომალია, რაც, მარტივად რომ ვთქვთ, შემდეგს ნიშნავს: ბავშვი ვითარდება ფიზიკურად და 2-3 წლის განმავლობაში მისი ორგანიზმის განვითარება ისე სწრაფად ხდება, რომ ნორმალური განვითარების პირობებში ამისთვის საჭირო იყო 25 წელიწადი. სამეგიერთო ასეთი ბავშვი ადრევე ხუცდება. ლიტერატურაში აღწერილია ერთი შემთხვევა, როდესაც 1 წლის ბავშვს ვაქცინური მომწიფების ყველა ნიშანი ჰქონდა როდესაც ამ ბავშვს 5 წელი შეუსრულდა, იგი 60-70 წლის კაცსა ჰგავდა.

საინტერესოა — შეიძლება თუ არა ასე ნაადრევად მოზარდ ბავშვზე მოვახდინოთ ქირურგიული, ან სხვა რამ სამკურნალო საშუალებთ ზეგავლენა და მისი ორგანიზმის განვითარება ნორმალურ კალაპოტში ჩავაყენოთ?

ამ მხრივ, სამწუხაროდ, დიდი პრაქტიკული გამოცდილება არ არსებობს იმ უბრალო მიზეზის გამო, რომ ფიფიას ბავშვის მსგავსი შემთხვევები იშვიათია. თეორიულად კი ეს შესაძლებელია, სწორედ იმიტომ, რომ ეს თეორია პრაქტიკაზე შევამოწმოთ სასურველი და საჭიროა არტემ ფიფიას ბავშვი ჩამოვიყვანოთ თბილისში და იგი შევისწავლოთ ყველა თვალსაზრისით. ამ ბავშვის (ბონდო ფიფიას) ყოველმხრივი შესწავლითა საბჭოთა მედიცინის მუშაკები ბევრს შევმატებთ ბავშვის ზრდის ფიზიოლოგიისა და პათოლოგიის შესწავლის საქმეს. დასახელებული ბავშვის შესასწავლად უნდა მივიზიდოთ თბილისში არსებული სამედიცინო-კვლევითი ინსტიტუტები.

მე წინადადებას ვიძლევი საქ. ჯანსახკომმა ეს ბავშვი ჩამოიყვანოს თბილისში, მოათავსოს ერთერთ საბავშვო დაწესებულებაში და შეჰქმნას ყველა პირობა ამ ბავშვის ყოველმხრივი შესწავლისათვის.

ამინდი

გუშინ, 16 ივლისს, დილის 8 საათისათვის ბარომეტრი 22 გრადუსი სიმაღლეზე 32 გრადუსს მიღწევდა. ნაშუადღევის 1 საათზე სიცხე 32 გრადუსს მიღწევდა.

დასავლეთ საქართველოში ამავე დროისათვის ჰაერის ტემპერატურა უდრიდა: ქუთაისში 27 გრადუსს, ბათუმში — 22, ფოთში — 25, სოხუმში — 23 და სამტრედიაში — 24 გრადუსს. ღამით შავი ზღვის სანაპიროებზე წვიმა მოვიდა. ბათუმში და ქობულეთში ძლიერი წვიმა იყო, ხოლო ფოთში უმნიშვნელო.

არმოსავლეთ საქართველოში წვიმა მოვიდა ახალქალაქისა და ახალციხის რაიონებში. ჰაერის ტემპერატურა უდრიდა: გორში 21 გრადუსს, ლაგოდეხში — 12, აბასთუმანში — 16 და ყარაიაში — 21 გრადუსს.

დღეს თბილისში მოსალოდნელია ცვალებადი მოღრუბლულობა, უმნიშვნელო წვიმა და სუსტი ქარი, ჰაერის ტემპერატურა დღეს ნაშუადღევისთვის 32 გრადუსს მიაღწევს.

პარტკალენდარი

ლ. კეცხოველის სახელობის პროპაგანდისტისა და აგიტატორის სახლში

17 ივლისს

საკ. კ. პ. (ბ) ისტორიის კაბინეტი — კონსულტაცია თემაზე: ბოლშევიკების პარტია ოქტომბრის სოციალისტური რევოლუციის მომზადებისა და გატარების პერიოდში (1917 წლის აპრილი — 1918 წ.). რუსულ ენაზე კონსულტანტი ამხ. მ. კანტერე. დასაწყისი საღამოს 8 საათზე.

აგიტაციის კაბინეტი — კონსულტაცია თემაზე: საქართველოს სსრ უმაღლესი საბჭოს არჩევნების შედეგები და საგიტაციო მუშაობის შემდგომი ამოცანები. კონსულტანტები: ქართულ ენაზე — ამხ. მოისწრაფიშვილი, რუსულ ენაზე—ამხ. გ. ჟორჟოკაშვილი. დასაწყისი საღამოს 8 საათზე.

ალკაკ კაბინეტი — კონსულტაცია თემაზე: უცხოეთის სადაზვერვო ორგანოებისა და მათი ტროცკისტულ-ბუხარინული აგენტურის ჯაშუშურ-დივერსიული მუშაობის ხერხები და მეთოდები. საბჭოთა დაზვერვის შნიშვნელობა ხალხის მტრებთან ბრძოლაში. ქართულ ენაზე კონსულტანტი ამხ. გეგია. დასაწყისი საღამოს 8 საათზე.

○

საქ. კ. პ. (ბ) თბილისის ორგანიზაციის ორჯონიკიძის რაიკომი აცხადებს, რომ პარტბილეთი № 0018905, გაცემული საკ. კ. პ. (ბ) მოსკოვის ორგანიზაციის სვერდლოვის რაიკომის მიერ ვიპრომ ზადიკის-ძე არზუმანიანცის სახელზე, დაკარგულია და ჩაითვალოს გაუქმებულად.

○

საქ. კ. პ. (ბ) თბილისის ორგანიზაციის კიროვის რაიკომი აცხადებს, რომ პარტბილეთი № 1502557, გაცემული ამავე რაიკომის მიერ მიხეილ ივანეს-ძე კალმახელიძის სახელზე, დაკარგულია და ჩაითვალოს გაუქმებულად.

○

საქ. კ. პ. (ბ) თბილისის ორგანიზაციის კიროვის რაიკომი აცხადებს, რომ საკანდიდატო ბარათი № 0709267, გაცემული საკ. კ. პ. (ბ) თბილისის ორგანიზაციის ორჯონიკიძის რაიკომის მიერ გარეგინ ავაქიმ-ძე მარქაროვის სახელზე, დაკარგულია და ჩაითვალოს გაუქმებულად.

პასუხისმგებელი რედაქტორი ვ. ხატიაშვილი

„კომუნისტის“ რედაქციასთან არსებული
ძირეული პრესის მუშაკთა კურსების
მსმენელთა მოკრიბი მეცადინეობა შესდგება რედაქციის შენობაში (რუსთაველის პრეს. № 16)
დღეს, 17 ივლისს, საღამოს 8 საათზე.
მსმენელებს ვთხოვთ გამოცხადდნენ დაუგვიანებლივ.

ესპანეთის ფრონტებზე

(საკადესის მიერ პარიზიდან და ბარსელონიდან მიღებული ცნობების მიხედვით)

ლევანტის ფრონტი

ესპანეთის თავდაცვის სამინისტროს 14 ივლისის ცნობის მიხედვით, ამ დღის განმავლობაში გააფთრებული ბრძოლა გრძელდებოდა სოფელ სარიონის რაიონში (37 კილომეტრზე ტერუელის სამხრეთ-აღმოსავლეთით და 12 კილომეტრზე მორა დე რუბიელოსის სამხრეთით). როგორც ჰავასის სააგენტო იუწყება, 14 ივლისს, დილით, რესპუბლიკის ჯარი სარიონის რაიონში კონტრიერიშზე გადავიდა და უკან დაახევინა მეამბოხეთა ნაწილებს, მაგრამ მეამბოხეებს საგრძნობი დამხმარე ძალები მოუვიდათ ავიაციისა და არტილერიის სახით და გააფთრებული ბომბარდირების შემდეგ მათ კვლავ დაიკავეს სოფელი.

განხეთქილება ესპანელ მეამბოხეთა ბანაკში

პარიზი, 14 ივლისი (საკადესი). ესპანის სააგენტოს ტანჟერელი კორესპონდენტი იუწყება, რომ მაროკოელ ფალანგისტთა საოლქო ორგანიზაციის ხელმძღვანელი რეკენა ხელმეორედ დაუპატიმრეს მეამბოხეთა ხელისუფლების წარმომადგენლებმა. რეკენა დაუპატიმრეს იმისთვის, რომ მან პროტესტი გაგზავნა ბურგოსში სეუტის სამხედრო ხელისუფალთა მოქმედების წინააღმდეგ, რომლებმაც რადენიმე ესპანელი ფალანგისტი დაუპატიმრეს მთვარალ გერმანელ ოფიცრებთან ჩხუბისათვის სამიკიტნოში.

რეკენას, დაპატიმრებამ დიდი მღელვარება გამოიწვია ფალანგისტთა წრეებში.

მდგომარეობა ჩეხოსლოვაკიაში

პრაღა, 15 ივლისი (საკადესი). გუშინ პრემიერ-მინისტრმა გოჯამ მიიღო ჩეხოსლოვაკიის კომუნისტური პარტიის დელეგაცია შემდეგი შემადგენლობით: ჩეხოსლოვაკიის კომუნისტური პარტიის ცენტრალური კომიტეტის მდივანი ამხ. გოტვალდი და დეპუტატები ამხ. კელერი, შიროკი, შტეინერი, სლიკა და ბოგანიუკი. გოჯამ გააცნო დელეგაციას ის პრინციპები, რომელთა საფუძველზე დამუშავებულია „ეროვნებათა კოდექსი“, კანონპროექტები, რომელთაც მთავრობა ამზადებს პარლამენტში შესატანად და მთავრობის უახლოესი პოლიტიკური ღონისძიებანი. კომპარტიის დელეგაციამ გოჯას მისცა მთელი რიგი შეკითხვები, რათა გამოერკვია მთავრობის პოზიცია აქტუალურ პოლიტიკურ პრობლემების მიმართ.

საუბრის პროცესში კომუნისტურმა დელეგაციამ უკმაყოფილება გამოსთქვა ეროვნებათა კოდექსის პროექტის განხილვის მიმდინარეობით. (მოლაპარაკების გაჭიანურება, კოდექსის პროექტის განხილვის ფარული ხასიათი და სხვ.) მან გადაშალა ნაციონალური საკითხის გადაჭრის პროგრამა ნამდვილი დემოკრატიული თვალსაზრისითა და ჩეხოსლოვაკიაში მოსახლე ყველა ხალხის სოციალ-ეკონომიურ, კულტურულ და სხვა მოთხოვნილებათა შესაბამისად. კომუნისტური პარტიის დელეგაციამ მთავრობის ყურადღება მიაქცია მოსახლეობა რაიონებში ფაშისტთა გაძლიერებული ტერორის გამო შექმნილ აუტანელ მდგომარეობაზე. საუბრის დასასრულს გოჯამ აცნობა დელეგაციას, რომ კომუნისტურ პარტიას უახლოეს დღეებში მიეცემა კოდექსის პროექტის საბოლოო ტექსტი და მას საშუალება ექნება გამოსთქვას თავისი დამოკიდებულება ამ პროექტში აღნიშნულ ყველა საკითხისადმი.

ჰენლაინელთა მხრივ პროვოკაციების გაძლიერების გამო, მთელი რიგი გაზეთები გამოდიან მოთხოვნებით, რათა გადამწყვეტი ზომები იქნას მიღებული ფაშისტ პროვოკატორების წინააღმდეგ.

კომუნისტური პრესა, რომელიც გამოხატავს ხალხის ფართო მასების მზარდ უკმაყოფილებას მთავრობის პასიურობისა და გაუბედაობის გამო ფაშისტ-პროვოკატორების მიმართ, მოითხოვს, რომ მან დაუყოვნებლივ მიიღოს ზომები, რათა აცილებულ იქნას ჰენლაინელთა მხრით მოსალოდნელი პროვოკაცია, დაცულ იქნას გერმანელი მოსახლეობა ფაშისტ ბანდიტების თარეშისა და ტერორისაგან, დაჟინებით მოითხოვს მაქსიმალური სისწრაფით იქნას შეტანილი პარლამენტში განსახილველად „ეროვნებათა კოდექსის“ პროექტი.

საომარი მოქმედება ჩინეთში

(საკადესის ხანკოუელი და ლონდონელი კორესპონდენტების ცნობების მიხედვით)

ცენტრალურ ჩინეთში იაპონელთა ჯარი განაგრძობს იერიშების მიტანას ჩინელთა ჯარის წინააღმდეგ ძიუძიანთან (ძიანსის პროვინციის ჩრდილო ნაწილში). იაპონელთა ცდა დაენგრიათ სიმაგრენი მდინარე იანძიზე ძიუძიანის რაიონში, უშედეგოდ დამთავრდა. ორი დღის ბრძოლის განმავლობაში ამ რაიონში მნიშვნელოვანი ცვლილებები არ მომხდარა.

14 ივლისს ჩინელთა ავიაციამ ყუმბარა დაუშინა დუნლიუს მახლობლად იაპონელთა 18 სამხედრო გემს. ჩასძირეს ერთი დიდი და 3 პატარა გემი. იაპონელთა 12 გამანადგურებელი შეეცადა წინააღმდეგობა გაეწია ჩინელთა ავიაციის მოქმედებისათვის. გაიმართა ბრძოლა, რის შედეგად იაპონელთა ერთი ავიაგამანადგურებელი ჩამოაგდეს. ჩინელთა თეთმფრინავები მშვიდობით დაბრუნდნენ თავიანთ ბაზებში.

იუწყება რა ჩინელთა ავიაციის წარმატებული მოქმედების შესახებ ამ უკანასკნელი 15 დღის განმავლობაში, გაზეთ „დეილი ჰერალდის“ ჰონკონგელი კორესპონდენტი სწერს რომ ჩინელთა ავიაციის მიერ მდინარე იანძში ჩაძირულ იაპონიის სამხედრო გემებს შორის არის 6 კრეისერი და 6 ნაღმსანი.

ჩრდილოეთ ჩინეთში ბრძოლები შანსის პროვინციის სამხრეთ ნაწილში სწარმოებს. ჩინეთის არმიის ნაწილები, რომლებიც მოქმედებენ ამ პროვინციაში, ძლიერ წინააღმდეგობას უწევენ იაპონელებს. ამასთან დაკავშირებით, იაპონიის სარდლობის წარმომადგენელი შანხაიში იძულებული იყო განეცხადებინა, რომ ფიზიკურად შეუძლებელია შანსის პროვინციის გაწმენდა ჩინელი ჯარისაგან.

ეროვნული ოლიმპიადა

ანკარა, 14 ივლისი (საკადესი). გაზეთი „ენი საბახი“ მოწინავე სტატიაში, რომლის სათაურია „თურქეთი და სსრ კავშირი“, დაწვრილებითს კომენტარიებს უკეთებს ანატოლიის დეპეშათა სააგენტოს ცნობას საბჭოთა კავშირისა და თურქეთის ურთიერთობის შესახებ. ამ ცნობაში უარყოფილი იყო სხვადასხვა ხმები საბჭოთა კავშირისა და თურქეთის ურთიერთობის შესახებ ალექსანდრეტის სანჯაყის საკითხთან დაკავშირებით. ცნობა ხაზგასმით აღნიშნავდა, რომ საბჭოთა კავშირისა და თურქეთის ურთიერთობანი „ინარჩუნებენ და მომავალშიაც შეინარჩუნებენ თავის გულითადობასა და სიმტკიცეს“. ლაპარაკობს რა შემდეგ იმ მშვიდობიანი პოლიტიკის შესახებ, რომელსაც განუხრელად ატარებს სსრ კავშირი, ავტორი თავის სტატიას ამთავრებს განცხადებით, რომ მშვიდობიანობის მოყვარე თურქეთი ყოველთვის დარჩება სსრ კავშირის უცვლელ მეგობრად.

მღელვარება და დეზერტირობა გერმანიის არმიაში

ვარშავა, 15 ივლისი (საკადესი). გაზეთი „რაბოტნიკი“ იუწყება მღელვარებისა და დეზერტირობის ახალი ფაქტების შესახებ გერმანიის არმიაში. გაზეთის ცნობებით, გრაფენვერში (ბავარია) აჯანყდა ერთი ნაწილი ჯარისკაცებისა და უნტერ-ოფიცრებისა, რომლებიც მუშაობენ სასწავლო პოლიგონის მშენებლობაზე. აჯანყების მიზეზი იყო მშივრული ულუფა. მღელვარებამ ჯარისკაცთა შორის იმდენად სერიოზული ხასიათი მიიღო, რომ ხელისუფალნი იძულებულ იყვნენ ჯარის მთელი რიგი დანაყოფები წაეყვანათ გრაფენვერიდან. აჯანყებულთაგან 15 კაცი თავის გადასარჩენად ჩეხოსლოვაკიის საზღვარზე მდებარე ტყეებში მიიმალა, ხოლო როცა სპეციალურად გაგზავნილი „მზვერავის“ საშუალებით გაიგეს, რომ ჩეხოსლოვაკიის ხელისუფლება მათ გერმანიას არ გადასცემს ისინი გადავიდნენ ჩეხოსლოვაკიის საზღვარზე. მთიანი ჯგუფი ინტერნირებულია ტახოვოში. დეზერტირების სიტყვით, პურის ულუფა, რასაც გერმანიის არმიაში იძლევიან, სრულებით არ არის საკმარისი. ხორცი არმიაში მეტად იშვიათი მოვლენაა.

გამოქცეულები ამბობენ, რომ ზოგიერთმა აჯანყებულმა იმის შიშით, რომ ხელში არ ჩავარდნოდა მდევრებს თავი მოიკლა, როცა მათ თითქმის მიაღწიეს ჩეხოსლოვაკიის საზღვარს.

საქფილგოთის ღია ესტრადა
ესტრადა — საქფილგოთის ფილიალი
17, 18 ივლისს
მოსკოვის ესტრადის
არტისტების გასტროლები
დაწვრილებით აფიშებში
დასაწყისი საღ. 10 ს.
შესვლა ესტრადაზე ბაღის
შესასვლელი ბილეთებით.

ხელისმომწერთა საყურადღებოდ
გამოვიდა და დაეგზავნა ხელისმომწერლებს
ჟურნალი
„ახალგაზრდა ბოლშევიკი“ № 6

განცხადებების მიღება
გაზეთებში:
„კომუნისტი“ „ახალგაზრდა კომუნისტი“ „პროლეტარი“
და „ენი-ქენდი“
სწარმოებს
დილის 9 საათიდან 2½ ს-მდე
„კომუნისტის“
გამომცემლობაში
რუსთაველის პროსპექტი № 34.

1938 წლის 18 ივლისს, საღამოს 7 საათზე, სახელმწიფო უნივერსიტეტის დარბაზში (მარის ქუჩა № 1) **დანიშნულია საბინაო საალმშენებლო კოოპერატიული ამხანაგობ