პროლეტარებო ყველა ქვეყნისა, შეერთდით!

კომუნისტი

საქ. კ. პ. (ბ) ცენტრალური კომიტეტის, თბილისის კომიტეტისა და საქართველოს სსრ მშრომელთა დეპუტატების საბჭოების ორგანო

№ 166 (5267) | პარასკევი, 22 ივლისი 1938 წ. | ფასი 10 კაპ.

დღეს გაზეთში:

გამოვიყენოთ მოწინავე პარტორგანიზაციების გამოცდილება (მოწინავე)

რსფსრ პირველი მოწვევის უმაღლესი საბჭოს პირველი სესია (1-ლი გვ.)

აზერბაიჯანის სსრ უმაღლესი საბჭოს პირველი სესია (1-ლი გვ.)

იაპონიის მთავრობის დაუსაბუთებელი წარდგინებანი და მოთხოვნები (1-ლი გვ.)

დიდი საჰაერო გზა (მე-2 გვ.)

შესანიშნავი გაფრენის ორი წლისთავი (მე-2 გვ.)

ი. მელქაძე — ბოლშევიზმის ისტორიის საუნჯე (ფელეტონი. მე-2 გვ.)

პარტიული ცხოვრება (მე-3 გვ.).

უცხოეთში:

მდგომარეობა ჩეხოსლოვაკიაში (მე-2 გვ.)

„ესპანეთის ლოზუნგია წინააღმდეგობის გაწევა და გამარჯვება“ (მე-4 გვ.)

როგორ როლანის მიმართვა ესპანელი ხალხისადმი (მე-4 გვერდი)

გამოვიყენოთ მოწინავე პარტორგანიზაციების გამოცდილება

საკ. კ. პ. (ბ) ცენტრალური კომიტეტის 1937 წლის თებერვალ-მარტის პლენუმის ისტორიულ გადაწყვეტილებათა და დიდი სტალინის ბრძნულ მითითებათა განსახორციელებლად საქართველოს პარტიულმა ორგანიზაციებმა ჩაატარეს უდიდესი მუშაობა; ამის შედეგად ხალხის მტრების — ტროცკისტ-ბუხარინელ და ბურჟუაზიულ - ნაციონალისტ არამზადათა საზიზღარი ბუდეები ძირითადად განადგურებულ იქნა და ახლა სწარმოებს მათი ნაბოლარების საბოლოო აღმოფხვრა. ამასთან ერთად ფართოდაა გაშლილი ბრძოლა მავნებლობის შედეგთა უსწრაფესი ლიკვიდაციისათვის საქართველოს სახალხო მეურნეობის ყველა დარგში.

გასწმინდეს რა თავიანთი რიგები ხალხის საზიზღარი მტრებისაგან, საქართველოს პარტიულმა ორგანიზაციებმა პასუხსაგებ ხელმძღვანელ სამუშაოზე წამოაყენეს ასობით საუკეთესო, უნარიანი ახალგაზრდა კადრები. ლენინ-სტალინის საქმისათვის ბოლომდე თავდადებული ადამიანები, რომლებმაც სავსებით გაამართლეს ნდობა და გვიჩვენეს ბოლშევიკური მუშაობის შესანიშნავი ნიმუშები.

საქართველოს ბოლშევიკებმა, რომლებაც შეიარაღდნენ დიდი სტალინის ბრძნული მითითებებით, უდიდესი მუშაობა ჩაატარეს აგრეთვე პარტიული, საბჭოთა და სამეურნეო კადრების იდეოლოგიური მომზადებისა და პოლიტიკური გამოწრთობისათვის, მათ მიერ ბოლშევიზმის დაუფლებისათვის.

საქ. კ. პ. (ბ) XI ყრილობამ შეაჯამა საქართველოს პარტორგანიზაციების მიერ ერთ წელზე მეტი ხნის განმავლობაში მიპოვებული მიღწევები და მიუთითა იმ ნაკლოვანებებსა და დეფექტებზე, რომლებსაც ჯერ კიდევ აქვს ადგილი საქართველოს პარტორგანიზაციების მუშაობაში. ამასთან ყრილობამ მოგვცა კონკრეტული მითითებანი, თუ როგორ გამოვასწოროთ ეს ნაკლოვანებანი.

იმისათვის, რომ უკლებლივ ყველა პარტიულმა ორგანიზაციამ შესძლოს საქ. კ. პ. (ბ) XI ყრილობის გადაწყვეტილებათა განუხრელად და ზუსტად განხორციელება, ერთერთი საუკეთესო ლონისძიებაა პარტიულმა ორგანიზაციებმა გაუზიარონ ერთიმეორეს მათ მიერ მუშაობის პროცესში დაგროვილი გამოცდილება პარტიული მუშაობის ამა თუ იმ დარგში. ცნობილია, თუ რა დიდად აფასებს გამოცდილების ურთიერთ გაზიარების მნიშვნელობას დიდი ბელადი, ამხანაგი სტალინი; ამას ადასტურებს მისი შესანიშნავი სიტყვები, წარმოთქმული საკ. კ. პ. (ბ) ც. კ-ის თებერვალ-მარტის პლენუმზე:

„...მხოლოდ მარტო ჩვენი გამოცდილება, ხელმძღვანელთა გამოცდილება არ კმარა იმისათვის, რომ სწორად ვუხელმძღვანელოთ, რომ, მაშასადამე, აუცილებელია შევავსოთ ჩვენი გამოცდილება, ხელმძღვანელთა გამოცდილება, მასების გამოცდილებით, პარტიული მასის გამოცდილებით, მუშათა კლასის გამოცდილებით, ხალხის გამოცდილებით“ (სტალინი).

ყოველ პარტიულ ორგანიზაციაში მოიპოვება ცოტად თუ ბევრად დადებითი გამოცდილება პარტიული მუშაობის რომელიმე დარგში; ამოცანა მდგომარეობს იმაში, რომ ჩვენს პარტიულ ორგანიზაციებში დაგროვილი გამოცდილება განვაზოგადოთ, მოწინავეთა გამოცდილება გავუზიაროთ ჩამორჩენილებს, ქალაქის პარტორგანიზაციათა გამოცდილება — სოფლის პარტორგანიზაციებს.

„კომუნისტის“ დღევანდელ ნომერში ჩვენ გბეჭდავთ წერილებს თბილისის პირველადი პარტიული ორგანიზაციების (26 კომისრის სახ. ქარხნის, სტალინის სახელობის ორთქლმავალ - ვაგონ - სარემონტო ქარხნის, აბრეშუმის ფაბრიკის, წისქვილკომბინატისა და ავტოსარემონტო ქარხნის) მდივნებისას, რომლებმაც მოისურვეს გაეცნონ დანარჩენ პარტორგანიზაციებს, თუ როგორ მუშაობენ ისინი, რა გამოცდილება მოეპოვებათ მათ.

26 კომისრის სახელობის ქარხნის პარტკომის მდივანი ამხ. გ. მოსიძე მოგვითხრობს ქარხნის პარტორგანიზაციის გამოცდილებაზე პოლიტიკური და სამეურნეო საქმიანობის სწორად შეთავსების საქმეში. იგი აღნიშნავს, რომ პარტიული პროპაგანდის საქმის გადაჭრით გაუმჯობესებისათვის მათ ფართოდ გამოიყენეს სოციალისტური შეჯიბრება, რამაც შესანიშნავი ნაყოფი გამოიღო. პარტიული პოლიტწრის მსმენელები ეჯიბრებიან ერთმანეთს სწავლაში, კარგი კონსპექტის შედგენაში და უკეთესი საკუთარი ბიბლიოთეკის შეძენაშიც კი. ეს არის არა ქაღალდზე არსებული, ფორმალური შეჯიბრება, არამედ ნამდვილი სოციალისტური შეჯიბრება, რომლის შედეგები მოწმდება სისტემატურად, ყოველ მეცადინეობაზე. ეს გამოცდილება უთუოდ ყველა პარტორგანიზაციამ უნდა გადაიღოს.

საინტერესო გამოცდილებას გადმოგვცემს თბილისის წისქვილკომბინატის პარტკომის მდივანი ამხ. დ. ლევინი, რომელმაც თავის ორგანიზაციაში საუცხოოდ დააყენა მუშაობა პარტიის კანდიდატებთან და თანამგრძნობებთან. წისქვილკომბინატის პარტორგანიზაციამ წინასწარ სერიოზული და დეტალური მომზადების შემდეგ ჩაატარა პარტკანდიდატთა საერთო კონფერენცია, რომლის მუშაობაშიც მონაწილეობა მიიღეს არა მარტო პარტკანდიდატებმა, არამედ აგრეთვე მოწინავე უპარტიო მუშებმაც. დამახასიათებელია, რომ კონფერენციაზე აქტიურად გამოვიდნენ ისეთი ამხანაგები, რომლებსაც წინათ არასოდეს არ უთქვამთ სიტყვა კრებაზე. წისქვილკომბინატის პარტორგანიზაცია ამჟამად ასეთსავე კონფერენციას ამზადებს თანამგრძნობებისათვის.

ამჟამად საქართველოს პარტიულ ორგანიზაციებში გაცხოველებით მიმდინარეობს საქ. კ. პ. (ბ) XI ყრილობის შედეგების განხილვა-შესწავლა; პარტორგანიზაციები სახავენ კონკრეტულ ღონისძიებებს ყრილობის გადაწყვეტილებათა განსახორციელებლად. წინ გვიძევს დიდი სამუშაო, რომელიც მოითხოვს ენერგიულ მუშაობას და ძალების სწორად განაწილებას. იმისათვის, რომ შევძლოთ წარმატებით განვახორციელოთ ყრილობის მითითებანი, აუცილებელია გამოვიყენოთ პარტმუშაობის მრავალგვარი ფორმები, გადმოვიღოთ მოწინავეთა გამოცდილება, ვისწავლოთ პარტიული მასის მდიდარ გამოცდილებაზე.

ინიციატივა თბილისის საწარმოთა პარტკომის მდივნებისა, რომელთა წერილებს დღეს ჩვენ ვბეჭდავთ, მისასალმებელია.

საქართველოს პარტორგანიზაციებმა სერიოზულად უნდა მოჰკიდონ ხელი გამოცდილების ურთიერთ გაზიარებას; გადავცეთ მოწინავეთა დადებითი გამოცდილება ჩამორჩენილებს, ქალაქის პარტორგანიზაციების გამოცდილება სოფლის პარტორგანიზაციებს — ასეთია ჩვენი ერთერთი უმნიშვნელოვანესი და სასპატიო ამოცანა.

რსფსრ პირველი მოწვევის უმაღლესი საბჭოს პირველი სესია

საინფორმაციო ცნობა

რსფსრ პირველი მოწვევის უმაღლესი საბჭოს პირველი სესიის 1938 წლის 20 ივლისის სხდომის შესახებ

20 ივლისს, რსფსრ უმაღლესი საბჭოს სხდომათა დარბაზში, კრემლში, შესდგა რსფსრ პირველი მოწვევის უმაღლესი საბჭოს პირველი სესიის მეხუთე, საბოლოო სხდომა.

თავმჯდომარეობს რსფსრ უმაღლესი საბჭოს თავმჯდომარე დეპუტატი ა. ა. **ჟდანოვი.**

უმაღლესი საბჭო იწყებს რსფსრ სახალხო კომისართა საბჭოს ფორმირების საკითხის განხილვას.

დეპუტატ ნ. ა. **ბულგანინს** უმაღლეს საბჭოში განსახილველად შეაქვს რსფსრ სახალხო კომისართა საბჭოს შემადგენლობა.

ამხ. **ბულგანინი** თავის სიტყვაში უპასუხებს დეპუტატების შენიშვნებსა და შეკითხვებზე, რომლებიც მათ წინა სხდომაზე გააკეთეს რსფსრ მთავრობის შედგენის საკითხის შესახებ გამართული კამათის დროს.

ნიკოლოზ ალექსანდრეს-ძე **გულგანინი**
რსფსრ სახალხო კომისართა საბჭოს თავმჯდომარე

პერსონალური კენჭისყრით უმაღლესი საბჭო ადგენს რსფსრ მთავრობას—რსფსრ სახალხო კომისართა საბჭოს შემდეგი შემადგენლობით.

რსფსრ სახალხო კომისართა საბჭოს თავმჯდომარე—ნიკოლოზ ალექსანდრეს-ძე გულგანინი

რსფსრ სახალხო კომისართა საბჭოს თავმჯდომარის მოადგილე—ივანე გრიგოლის-ძე კაბანოვი

სახელმწიფო საგეგმო კომისიის თავმჯდომარე—იაკობ ერმალოსის-ძე ჩადაევი

კვების მრეწველობის სახალხო კომისარი — პავლე ვასილის-ძე სმირნოვი

მსუბუქი მრეწველობის სახალხო კომისარი—სერგი გიორგის-ძე ლუკინი

სატყეო მრეწველობის სახალხო კომისარი — ტროფიმე პავლეს-ძე კუდრიაშოვი

მიწათმოქმედების სახალხო კომისარი — პავლე პავლეს - ძე ლობანოვი

მარცვლეულისა და მეცხოველეობის საბჭოთა მეურნეობების სახალხო კომისარი—ალექსი დიმიტრის-ძე სტუპოვი

ფინანსთა სახალხო კომისარი—ვასილ თედორეს-ძე პოპოვი

ვაჭრობის სახალხო კომისარი—ალექსანდრე ვასილის-ძე ლიუბიმოვი

იუსტიციის სახალხო კომისარი—იაკობ პეტრეს-ძე დმიტრიევი

ჯანმრთელობის დაცვის სახალხო კომისარი—ივანე ივანეს-ძე ბელოუსოვი

განათლების სახალხო კომისარი—პეტრე ანდრიას-ძე ტიურკინი

ადგილობრივი მრეწველობის სახალხო კომისარი—ვასილ ვასილის-ძე ვახრუშევი

კომუნალური მეურნეობის სახალხო კომისარი—კონსტანტინე დიმიტრის-ძე პამფილოვი

სოციალური უზრუნველყოფის სახალხო კომისარი—მარიამ ალექსანდრეს-ასული შაბუროვა

ხელოვნების საქმეთა სამმართველოს უფროსი—ნიკოლოზ ნიკოლოზის-ძე ბესალოვი

საგზაო სამმართველოს უფროსი—ვსევოლოდ ტიხონის-ძე ფედოროვი.

უმაღლესი საბჭოს სხდომაზე მოვიდნენ მუშების, მუშა-ქალების, კოლმეურნეების, კოლმეურნე ქალების, ინტელიგენციისა და მოსამსახურეთა და აგრეთვე წითელი არმიისა და სამხედრო-საზღვაო ფლოტის დელეგაციები.

ქალაქ მოსკოვისა და მოსკოვის ოლქის დელეგაციის სახელით გამოდის თავდაცვა-ავიაქიმის სახელობის № 1 ქარხნის სტახანოველი მუშა ამხ. ა. ა. **ფროლოვი;** ქალაქ ლენინგრადის დელეგაციიდან—კიროვის ქარხნის სტახანოველი მუშა—ამხ. ს. გ. **კარტაშევი;** თათრეთის ასსრ დელეგაციიდან — ყაზანის სელის კომბინატის ოსტატი ამხ. ა. ფ. **გალიულინა;** წითელი არმიისა და სამხედრო-საზღვაო ფლოტის დელეგაციიდან—უმცროსი მეთაური—არტილერისტი ამხ. ფ. ვ. **კუზნეცოვი** და უმცროსი მეთაური წყალქვეშა-სანი ამხ. პ. ს. **კობლიკოვი.**

სესიის დღის წესრიგი ამოწურულია. რსფსრ უმაღლესი საბჭოს თავმჯდომარე ამხანაგი ა. ა. **ჟდანოვი** აღნიშნავს, რომ უმაღლესი საბჭოს დღის წესრიგის ყველა საკითხზე მიღებულია ერთსულოვანი გადაწყვეტილებანი და რსფსრ უმაღლესი საბჭოს პირველ სესიას დახურულად აცხადებს.

გრანიტიდან გამოკვეთილი ფიგურა ამხანაგ **სტალინისა** კულტურისა და დასვენების პარკში ფუნიკულორის პლატოზე.

ფოტო რ. აკოფოვისა

აზერბაიჯანის სსრ უმაღლესი საბჭოს პირველი სესია

ბაქო, 20 ივლისი (საკდესი). შესდგა აზერბაიჯანის სსრ უმაღლესი საბჭოს პირველი სესიის მესამე სხდომა. სესიამ მიიღო დადგენილება დეპუტატების იმ ხარჯების ანაზღაურების შესახებ, რომლებიც დაკავშირებულია დეპუტატის ფოვალეობათა შესრულებასთან.

პრაღის გაზეთები რსფსრ უმაღლესი საბჭოს პირველი სესიის შესახებ

პრაღა, 20 ივლისი (საკდესი). პრაღის გაზეთები, რომლებიც ყოველდღიურად აქვეყნებენ ცნობებს რსფსრ პირველი მოწვევის უმაღლესი საბჭოს პირველი სესიის მსვლელობის შესახებ, დღეს თვალსაჩინო ადგილზე ათავსებენ ცნობას უმაღლესი საბჭოს პრეზიდიუმის არჩევნების შესახებ. ცნობა ქვეყნდება შემდეგი სათაურით: „ბულგანინი რსფსრ მთავრობას ადგენს“, „ბადაევი რსფსრ უმაღლესი საბჭოს პრეზიდიუმის თავმჯდომარეა“.

გაზეთები განსაკუთრებით აღნიშნავენ რსფსრ სახკომისარიატების — ჯანმრთელობის დაცვის, ვაჭრობისა და სხვ. სუსტი მუშაობის მხარეთა მწვავე კრიტიკას. დეპუტატების მიერ ცალკეული სახკომების მუშაობის კრიტიკას გაზეთები აფასებენ, როგორც ნამდვილ დემოკრატიულ დამოკიდებულებას სახელმწიფო ხელისუფლების ორგანოების მოქმედებისადმი.

იაპონიის მთავრობის დაუსაბუთებელი წარდგინებანი და მოთხოვნები

20 ამა თვეს, იაპონიის ელჩმა ბ-მა სიგემიცუმ ინახულა საგარეო საქმეთა სახალხო კომისარი და შემდეგი განცხადებით მიმართა მას: 15 ივლისს საგარეო საქმეთა სახალხო კომისარიატმა, ხუნჩუნის შეთანხმებისა და მასთან დართული რუკების საფუძველზე, უარჰყო იაპონიის საელჩოს მოთხოვნები ხასანის (ჩანჩის) ტბის დასავლეთით მდებარე მაღლობიდან საბჭოთა ჯარების გაყვანის შესახებ. იაპონიის მთავრობა, რომელმაც კვლავ შეისწავლა ეს საკითხი მანჯურიის მთავრობის ხელში არსებული ცნობების მიხედვით, იმ დასკვნამდე მივიდა, რომ ეს რაიონი მანჯუგოს ეკუთვნის. ამასთან მანჯურიის მოსახლეობა ამტკიცებს, რომ მაღლობზე, რომელზედაც ლაპარაკია, იგი რელიგიურ წესებს ასრულებდა. საბჭოთა მთავრობა ყოველთვის იჩენდა მისწრაფებას მშვიდობიანობისაკენ და სტატუს-ქვოს (არსებული მდგომარეობის) შენარჩუნებისაკენ საზღვრის რაიონში და ამიტომ მას ეკისრება პასუხისმგებლობა ამ სტატუს-ქვოს დარღვევისათვის. იაპონიის მთავრობა დაჟინებით არ მოითხოვს იმას, რომ საზღვარი ახლავე ზუსტად იქნას დადგენილი, მისი მოთხოვნა მხოლოდ იმაში მდგომარეობს, რომ საბჭოთა ჯარები დაუყოვნებლივ იქნან გაყვანილი სათანადო რაიონიდან, რითაც მიღწეული იქნება დამშვიდება.

ამხ. ლიტვინოვმა ელჩს ბ-ნ სიგემიცუს მოაგონა, რომ იაპონიის საქმეთა რწმუნებულს წარედგინა ოფიციალური დოკუმენტები, სახელდობრ — ხუნჩუნის შეთანხმება და მასთან დართული რუკები, სადაც სავსებით ნათლად არის მოხაზული საზღვარი, რომელიც გადის ხასანის ტბის დასავლეთით მდებარე მთებში. რუკები ხელმოწერილია ჩინეთის წინანდელი მთავრობის წარმომადგენლების მიერ. ამ დოკუმენტების წარდგენით საკითხი ამოწურულად უნდა ჩაითვალოს. ამავე დროს კი ამ სავსებით უდავო დამამტკიცებელ საბუთებს იაპონიის მთავრობა უპირისპირებს მითითებებს რომელიღაც გაურკვეველ და საბჭოთა მთავრობისათვის წარუდგენელ ცნობებს და მანჯურიის ანონიმური მოსახლეობის მტკიცებებს, რომელთა შემოწმებაც შეუძლებელია. ხასანის ტბის დასავლეთით მდებარე მაღლობი რომ საბჭოთა ტერიტორიაში შედის, ეს არავითარ შემთხვევაში არ შეიძლება სადავოდ ჩაითვალოს. იქ წინათაც იგზავნებოდა საბჭოთა სამხედრო რაზმები, იგზავნება ახლაც. თავისი ტერიტორიის ფარგლებში საბჭოთა ჯარების გადაყვან-გადმოყვანას აწესრიგებენ საბჭოთა ხელისუფალნი და სხვა სახელმწიფოს მხრივ არავითარი ჩარევა და მოთხოვნები არ შეიძლება დაშვებულ იქნას. საბჭოთა რაზმები ამ რაიონში არ ისახავენ სხვა მიზანს, გარდა სტატუს-ქვოს (არსებული მდგომარეობის) დაცვისა ჩვენს საზღვარზე. სხვა სახელმწიფოებისაგან განსხვავებით, საბჭოთა კავშირს არმიები ჰყავს არა მათ გასაგზავნად სხვის ქვეყნებში, არამედ მხოლოდ მხოლოდ საკუთარი საზღვრების დასაცავად. წითელ არმიას სავსებით აქვს შეგნებული თავისი პასუხისმგებლობა ამ საზღვრების დაურღვეველობისა და ხელუხლებლობისათვის და ამ პასუხისმგებლობით არის იგი გამსჭვალული თავის მოქმედებაში. საზღვარზე სრული სიწყნარე სუფევს და იგი შეიძლება დარღვეულ იქნას მხოლოდ იაპონიაში მანჯურიის მხრით, რომელსაც კიდეც დაეკისრება ამ შემთხვევაში პასუხისმგებლობა შედეგებისათვის. რა პუნქტებშიც უნდა იმყოფებოდნენ საბჭოთა ჯარები, ისინი სხვის ტერიტორიებს არ ემუქრებიან. თუ შემდეგში იაპონიის მთავრობა წარმოადგენს მანჯუგოს ხელში არსებულ ცნობებს, რომლებსაც იგი იმოწმებს, მაშინ საბჭოთა მთავრობა ხალისით განიხილავს მათ და გამოსთქვამს თავის აზრს მათ შესახებ.

ელჩმა სიგემიცუმ გამოსთქვა მოსაზრებაჲ, რომ მისი მთავრობა სახალხო კომისრის პასუხით არ იქნება დაკმაყოფილებული. მისი აზრით, საბჭოთა მხარობა იმოწმებს „რომელიღაც რუკებს, რომლებიც ამასთან არსად არ გამოქვეყნებულა“. საჭიროა ზომების მიღება სიწყნარის აღსადგენად საზღვარზე და იქ შექმნილი ატმოსფეროს გასაწმენდად. წინააღმდეგ შემთხვევაში იაპონია იძულებული გახდება მივიდეს დასკვნამდე ძალის გამოყენების აუცილებლობის შესახებ. კვლავ განმეორა რა თავისი მოთხოვნა საბჭოთა ჯარების გაყვანის შესახებ, ბ-ნმა სიგემიცუმ პროტესტი განაცხადა საბჭოთა ჯარების მიერ იაპონელი ჟანდარმის მოკვლის წინააღმდეგ.

ამხ. ლიტვინოვმა გაკვირვება გამოსთქვა, რომ ისეთი გამოცდილი დიპლომატი, როგორიც არის ელჩი ბ-ნი სიგემიცუ, ასე ათვალწუნებით ლაპარაკობს ოფიციალურ რუკებზე, რომლებიც აწესებენ საზღვრებს სახელმწიფოთა შორის. იყო თუ არა რუკები თავის დროზე გამოქვეყნებული, დოკუმენტის ძალა და დამაჯერებლობა ამით არც დიდდება და არც მცირდება. უცნაურია გაიგონო ასეთი შენიშვნები იმ მთავრობის წარმომადგენლისაგან, რომელსაც სრულიადაც არ მიაჩნია სავალდებულოდ ყველა მის მიერ დადებული შეთანხმების გამოქვეყნება. საეჭვოა, ეს მთავრობა სთვლიდეს, რომ მის მიერ დადებულ საიდუმლო ხელშეკრულებებს არავითარი ძალა არ ჰქონდეთ. ჯარების გაყვანის მოთხოვნა, რომელიც სრულიად არავითარი დოკუმენტებით არ არის დასაბუთებული, მიუღებელია. საეჭვოა, რომ იაპონიის მთავრობა დასთანხმდეს შესცვალოს თავისი ჯარების განლაგება ამგვარი დაუსაბუთებელი მოთხოვნების საფუძველზე. რაც შეეხება ძალის გამოყენებას, თუ ბ-ნ ელჩს კარგ დიპლომატიურ საშუალებად მიაჩნია ამგვარი მუქარა და დაშინება, რომლებიც ზოგიერთ სახელმწიფოზე მართლაც გავლენას ახდენენ, მან უნდა იცოდეს, რომ ამ საშუალების წარმატებით გამოყენებას იგი მოსკოვში ვერ ჰპოვებს. იაპონელი ჟანდარმი მოკლულ იქნა საბჭოთა ტერიტორიაზე, სადაც იგი არ უნდა მოსულიყო.

დასასრულ, სახალხო კომისარმა ამხ. ლიტვინოვმა ელჩის ყურადღება მიაქცია იმაზე, რომ 19 ივლისს საბჭოთა სრულუფლებიანი წარმომადგენლობის ფარგლებში შეიჭრა იაპონელთა რომელიღაც ბანდა, რომელიც იქ პროვოკაციულ ფურცლებს ავრცელებდა. თუმცა ჩვეულებრივ ვერცერთი კაცი ვერ შეეხება სრულუფლებიან წარმომადგენლობაში, ისე, რომ არ შეაჩერონ პოლიციის მნიშვნელოვანმა ძალებმა, რომლებიც იქ მორიგეობენ, ამ უკანასკნელებს სრულიადაც არ უცდიათ ხელი შეეშალათ ბანდის შეჩერისათვის სრულუფლებიან წარმომადგენლობაში. იმისათვის, რათა უზრუნველყოფილ იქნას სიმშვიდე და ნორმალური მუშაობა საბჭოთა სრულუფლებიანი წარმომადგენლობისა ტოკიოში და იაპონიის საელჩოსი მოსკოვში, იაპონიის მთავრობას მართებს მიიღოს ზომები დამნაშავეთა დასასჯელად და მომავალში ამგვარი შემთხვევების განმეორების აღსაკვეთად. (საკდესი).

ქალთა საერთაშორისო რეკორდი შორფრენაზე დახშული წრით

კოსარევის სახელობის სსრ კავშირის ცენტრალურმა აეროკლუბმა საერთაშორისო-საავიაციო ფედერაციის პრეზიდიუმისაგან მიიღო ცნობა, რომ დამტკიცებულია, როგორც ქალთა საერთაშორისო რეკორდი შორფრენაზე დახშული წრით (კლასი „ს-ბის“) ის გაფრენის შედეგი, რომელიც ამა წლის 24 მაისს საბჭოთა სამხედრო მფრინავმა ქალებმა ორდენოსნებმა — პ. ოსიპენკომ, ვ. ლომაკომ და მ. რასკოვამ შეასრულეს.

სესხის რეალიზაცია საქართველოში

საქართველოს სახელმწიფო შრომითი შენახვები სალაროებისა და სახკრედიტის სამმართველოს ცნობით, მესამე ხუთწლედის პირველ წლის გამოშვების სახელმწიფო სამხრეთ-ოსეთის სესხის რეალიზაციის მეცხრამეტე დღეს, 20 ივლისს, ღამის თორმეტი საათისათვის შეჯამებული ცნობების მიხედვით საქართველოს სს რესპუბლიკაში სესხზე ხელის მოწერის თანხამ მიაღწია 100.002.000 მანეთს. აქედან ქალაქის მოსახლეობამ სახელმწიფოს სესხად მისცა 83.866.000 მანეთი, ხოლო კოლმეურნეებმა და ერთპიროვნულმა გლეხებმა—16.136.000 მანეთი.

ამავე დროისათვის აფხაზეთის ასს რესპუბლიკაში სესხზე ხელმოწერის თანხა შეადგენდა 8.932.000 მანეთს, აჭარის ასს რესპუბლიკაში—6.942.000 მან., სამხრეთ-ოსეთის ავტონომიურ ოლქში — 1.518.000 მან., ხოლო ქალაქ თბილისში—37.395.000 მან.

ახალი სესხის რეალიზაციის საქმეში განსაკუთრებით აღსანიშნავია სვანეთის მოსახლეობის დიდი აქტივობა. სხვა რაიონებთან შედარებით სესხზე ხელი მოაწერა მოსახლეობის ყველაზე მეტმა რაოდენობამ.

სესხის რეალიზაციაში ჩამორჩენილი არიან (განსაკუთრებით სოფლად) ყვარლის, საგარეჯოს, გურჯაანის, ხაშურისა და კასპის რაიონები.

ხელის მოწერა გრძელდება.

სტალინის სახელობის კულტურისა და დასვენების პარკის (ფუნიკულორის პლატო) **დირექცია აუწყებს ძალ. თბილისის მშრომელებს, რომ კულტურისა და დასვენების პარკის გახსნა დანიშნულია 24 ივლისს საღ. 8 საათ.**

მიმოსვლის საშუალებანი:

ფუნიკულორის ტრამვაი მუშაობს დილის 8 საათ. ნაშუაღამევის 3 საათამდე, ავტობუსები და მსუბუქი ტაქსი მუშაობენ დილის 8 საათიდან ნაშუაღამევის 2 საათამდე, შემდეგი მარშრუტით:

1. ჩასხდომის სადგური სასტუმრო პალასი (პუშკინის სკვერთან)—გაჩერება კომკავშირულ ხეივანთან (კოჯრის გზატკეცილი)—ფუნიკულორის პლატო.

2. ამავე სადგურიდან გავლენ ავტობუსები ფუნიკულორის ქვედა სადგურამდე—ჟონქაძის ქუჩა (ფუნიკულორის ტრამვაიში ჩასასხდომად).

ფუნიკულორის ტრამვაი, ავტობუსები და მსუბუქი ტაქსი იმუშაებენ განუწყვეტლივ და ყოველდღე ზემოაღნიშნულ საათებში.

კულტურისა და დასვენების პარკში მოწყობილია პირველხარისხოვანი სანიმუშო რესტორანი, კაფე, ხილეულობის, გამაგრილებელი სასმელებისა და საკვებ პროდუქტთა პავილიონები და კიოსკები, ფიზკულტურის ქალაქი სამავშვო ატრაქციონებით: საქანელა, კარუსელი, ტირი, საბილიარდო, კინო-თეატრი, ბიბლიოთეკა-სამკითხველო, საჭადრაკო-საშაშო, სასულე ორკესტრი, ჯაზ-ორკესტრი და სხვ.

პარკთან არის სანიმუშოდ მოწყობილი სპეციალური შენობა ყველა ასაკის ბავშვისათვის.

გახსნის დღეს გაიმართება დიდი სეირნობა (სეირნობის პროგრამა იხილეთ სპეციალურ აფიშებში).

სტალინის სახელობის კულტურისა და დასვენების პარკის დირექცია.

გერმანიის მორიგი მანევრი

პარიზი, 20 ივლისი (საკდესი). ჰიტლერის ადიუტანტის კაპიტან ვიდემანის გამგზავრება ლონდონს და მისი შეხვედრა ჰალიფაქსთან, პარიზში მეფის დარბაზობისა და ინგლისის საგარეო საქმეთა მინისტრის საფრანგეთის მთავრობის წევრებთან მოლაპარაკების წინ, პარიზის პოლიტიკური წრეების მნიშვნელოვან ყურადღებას იპყრობს.

ჩვეულებრივად საქმესთან კარგად გაცნობილი ფრანგი ჟურნალისტი ქალი ტაბუი „ევრში“ სწერს, რომ ვიდემანი ცდილობს „მიიღოს ცნობები ინგლისის ზუსტი პოზიციის შესახებ ჩეხოსლოვაკიის მომავალ კრიზისში... იმ საერთო შთაბეჭდილებით, რომელიც ლონდონშია გამეფებული, ჰიტლერმა, რომელმაც თავის დროზე რიბენტროპი ლონდონს გაჰგზავნა იმ მიზნით, რათა მიეღწია, რომ ინგლისის მთავრობა უმოქმედოდ დარჩენილიყო ავსტრიის საკითხში, ამჯერად ვიდემანი გაჰგზავნა ლონდონს იმ მომენტში, როცა გერმანიას განზრახული აქვს ახალი შეტევა დაიწყოს ჩეხოსლოვაკიის წინააღმდეგ“.

პერტინაქსის აზრით, რომელიც მან გამოთქვა გაზეთ „ორდრში“ ვიდემანის გამგზავრება წარმოადგენს მანევრს, რომელიც ნაკლებად ევეარა იმ მოლაპარაკების ჩასაშლელად, რომელიც პარიზში გაიმართება ჰალიფაქსსა და საფრანგეთის მთავრობის წევრთა შორის.

მდგომარეობა ჩეხოსლოვაკიაში

პრაღა, 20 ივლისი (საკდესი). გუშინ რესპუბლიკის პრეზიდენტის ბენეშის თავმჯდომარეობით შესდგა ყაბინეტის ვიწრო შემადგენლობის სხდომა. თანახმად ოფიციალური ცნობისა, სხდომაზე, „ეროვნებათა კოდექსის“ პროექტი ირჩეოდა. სხდომის დამსწრე მინისტრები შეთანხმდნენ კოდექსის პროექტის და მისი ცალკეული ნაწილების ძირითად დებულებებში. როგორც ავტორიტეტული წყაროებიდან იუწყებიან, ადგილობრივი თვითმმართველობის კანონპროექტი ითვალისწინებს პროვინციული სეიმების („პარლამენტების“) შექმნას ჩეხიასა, მორავიასა და სლოვაკიაში (იმიერკარპატის უკრაინის საკითხი ცალკე სდგას) ნაციონალური კურიებით, რომელთაც ფართო უფლებები მიეცემათ.

პრემიერ-მინისტრი გოჯა ამთავრებს თავის მოლაპარაკებას ოპოზიციური პოლიტიკური პარტიების წარმომადგენლებთან.

მთავრობისა და განსაკუთრებით პრეზიდენტ ბენეშის მისწრაფება რაც შეიძლება მალე დაესრულებინა მოლაპარაკება „ეროვნებათა კოდექსის“ პროექტის შესახებ, მოულოდნელად წააწყდა სუდეტელ-გერმანელთა ჰენლაინის პარტიის ახალ მანევრებს. ბერლინის ჩაგონებით ჰენლაინელებმა აშკარად გადასწყვიტეს მოლაპარაკების ჩაშლა, ან, უკიდურეს შემთხვევაში, კოდექსის პროექტის განხილვის გაჭიანურება. დღეს ჰენლაინთა დელეგაციამ გამოაქვეყნა ოფიციალური ცნობა „მოლაპარაკების მსვლელობის შესახებ“.

აკრიტიკებენ რა მთავრობის „გადამეტებულ სიჩქარეს“, ჰენლაინელები წინააღმდეგნი არიან, რომ „ეროვნებათა კოდექსის“ პროექტი დაუყოვნებლივ გადაეცეს პარლამენტს განსახილველად და დაჟინებით მოითხოვენ „სერიოზულ და ხანგრძლივ მოლაპარაკებას“.

დამახასიათებელია, რომ ინგლისის „მრჩეველებმაც“, ბერლინის ზეგავლენით, შესცვალეს თავიანთი ტაქტიკა. როგორც სარწმუნო წყაროებიდან გადმოგვცემენ, ინგლისის ელჩი პრაღაში, რომელიც აქამდე კოდექსის შესახებ მოლაპარაკების დაჩქარებას მოითხოვდა, ახლა ურჩევს მთავრობას „არ აჩქარდეს“ და პარლამენტში კოდექსის განხილვა შემოდგომისათვის გადაიტანოს. იღებენ რა მხედველობაში ჩეხოსლოვაკიის მთავრობის რეაქციული ნაწილის მიერ ლონდონიდან მიღებულ „რჩევათა“ სიტყვა-შეუბრუნებლივ შესრულების მუდმივ მიდრეკილებას, აქ უკვე ლაპარაკობენ პარლამენტის მოწვევის ვადის ხელახალი გადატანის შესახებ. ასე, მაგალითად, გოჯასთან ახლო მდგომი გაზეთი „სლოვენსკი გლასი“ უკვე იუწყება, რომ პარლამენტი მოწვეულ იქნება არა უადრეს აგვისტოს დამლევისა.

საბჭოთა კავშირის გმირი
გ. გაიდუკოვი

საბჭოთა კავშირის გმირი
ვ. ჩკალოვი

საბჭოთა კავშირის გმირი
ა. გელიაკოვი

დიდი საჰაერო გზა

ა. იუმაშევი
საბჭოთა კავშირის გმირი

ამ ორი წლის წინათ ბრწყინვალედ დასრულდა სამი მამაცი საბჭოთა მფრინავის—ამხ. ჩკალოვის, ბაიდუკოვისა და ბელიაკოვის გმირული გადაფრენა სტალინური მარშრუტით. დავალება—ძირდაუშვებლად გადაფრენილიყვნენ მარშრუტით: მოსკოვი-ბარენცის ზღვა-ფრანც-იოსების მიწა-კამჩატკის პეტრეპავლოვსკი-ოხოტსკის ზღვა ამურის ნიკოლაევსკი-ჩიტა—შესრულებულ იქნა 56 საათსა და 20 წუთში მარშრუტი შეცვლილ იქნა მხოლოდ გზის დამთავრების მომენტში. ვინაიდან თვითმფრინავი განსაკუთრებით ძლიერ საშიშ ციკლონსა და სქელ ნისლში მოექცა, რამაც გამოიწვია თვითმფრინავის მოყინვა, ეკიპაჟი ამხ. ორჯონიკიძის განკარგულებით ქალ. ჩიტას ნაცვლად კუნძულ უდზე დაეშვა.

ჩკალოვმა, ბაიდუკოვმა და ბელიაკოვმა სტიქიასთან რთულ ბრძოლაში 9.374 კილომეტრი გაიარეს.

1936 წლის 20 ივლისს დილის 5 საათსა და 45 წუთზე წითელფრთოსანი მანქანა აფრინდა მოსკოვის მახლობელი შკელკოვის აეროდრომიდან და გაემართა ჩვენი დიდი ბელადის და მფრინავთა მეგობრის ამხანაგ **სტალინის** მიერ მითითებული გზით.

ამხანაგი სტალინი, ისევე როგორც ყოველთვის, მზრუნველობით ადევნებდა თვალყურს გადაფრენისათვის მზადების მიმდინარეობა. იგი პირადად აძლევდა მითითებებს თვითმფრინავის მეთაურს ამხ. ჩკალოვს. მამობრივი სიყვარულით ადევნებდა თვალყურს ამხანაგი სტალინი ყოველ ცნობას, რომელიც მავთულებს ათასეულ კილომეტრთა მანძილზე მოჰქონდა გმირული ეკიპაჟისაგან.

გადაფრენა მოსკოვი—კუნძული უდი ერთერთი პირველი შორეული ძირდაუშვებელი გადაფრენა იყო. ეს იყო ნიმუში წარმატებითი ბრძოლისა პირველხარისხოვანი ავიაციისათვის, რომლის საფუძვლებია სიმშორე, სიჩქარე და სიმაღლე.

გადაფრენა მარშრუტით მოსკოვი—ფრანც-იოსების მიწა—შორეული აღმოსავლეთი ძირითადად საბჭოთა არქტიკაზე მიმდინარეობდა. მას უდიდესი მნიშვნელობა ჰქონდა ჩვენი პოლარული გამოკვლევების გასაფართოვებლად, მომავალი არქტიკული ტრასის დასამყარებლად.

ცივი პოლარული მხარე აურაცხელ წიაღისეულ სიმდიდრეს შეიცავს. ამ ურიცხვ სიმდიდრეთა გამოყენება გააძლიერებს ჩვენს ქვეყანას და მაღლა ასწევს მის თავდაცვისუნარიანობას.

ამ შესანიშნავი გადაფრენიდან განვლილი ორი წლის მანძილზე ჩვენი ქვეყნის დავალებების გმირულ შემსრულებელთა რიგები კიდევ გამრავლდა, გამრავლდა რიგები კონსტრუქტორებისა, რომლებიც ჩვენი მრეწველობის მასალებისაგან საუცხოო თვითმფრინავებს ჰქმნიან.

ჩვენი ავიაცია საბჭოთა კავშირის მშვიდობიან პოლიტიკას ასახავს. მაგრამ ათასობით მფრინავები მზად არიან თავისი დიადი სამშობლოს პირველი დაძახებისთანავე დადგნენ ქვეყნის დასაცავად.

შესანიშნავი გაღაფრენის ორი წლისთავი

შ. ჯანკოტაძე
სამოქალაქო საჰაერო ფლოტის საქ. სამმართველოს უფროსი, ორდენოსანი.

ორი წელი შესრულდა, რაც საბჭოთა კავშირის გმირებმა ვ. ჩკალოვმა, გ. ბაიდუკოვმა და ა. ბელიაკოვმა მოახდინეს თავისი შესანიშნავი, ისტორიაში არნახული ძირდაუშვებელი გადაფრენა მოსკოვიდან უდის კუნძულამდე მარშრუტით: მოსკოვი-ბარენცის ზღვა—ფრანცისოსების მიწა—ჩელუსკინის კონცხი—კამჩატკის პეტროპავლოვსკი—ამურის ნიკოლაევსკი.

ჩკალოვმა, ბაიდუკოვმა და ბელიაკოვმა ახალი გზა გაუხსნეს ტექნიკას, გააფართოვეს შესაძლებლობის არსებული საზღვრები და ახალი ბრწყინვალე პერსპექტივები გადაუშალეს ავიაციას.

მათი გადაფრენა უდიდესი გამარჯვება იყო არქტიკის დაუფლების საქმეში. ეს იყო ჩრდილოეთის დიდი საჰაერო გზის ათვისების დასაწყისი. გმირულ ეკიპაჟს უდიდესი სიძნელეების გადალახვა მოუწდა. არქტიკის ვერაგი ბუნება, ამინდის, ტემპერატურის, ქარის, ნისლის მუდმივი ცვალებადობა ყოველ ნაბიჯზე საფრთხეს უქადდა მამაც მფრინავებს, მაგრამ მათ გმირულად დასძლიეს ყველა დაბრკოლება და სიმორეზე ფრენის მსოფლიო რეკორდი დაამყარეს, 268 კილომეტრით გადააჭარბეს რა როსისა და კოდორის წინანდელ მსოფლიო რეკორდს (9.106 კილომეტრი).

ჩკალოვმა, ბაიდუკოვმა და ბელიაკოვმა უდიდესი საქმე გააკეთეს. მათმა გამარჯვებამ გვიჩვენა ძლავრი საბჭოთა ავიაციის ახალი შესაძლებლობანი, მისი ზრდის ახალი პერსპექტივები. მოსკოვიდან შორეულ აღმოსავლეთში არის სხვა გზაც, უფრო სწორი და იოლი, ვიდრე ის, რომლითაც ჩკალოვის, ბაიდუკოვისა და ბელიაკოვის თვითმფრინავი მიფრინავდა 56 საათისა და 20 წუთის განმავლობაში. ამ გზით ჩვენ უფრო სწრაფად და ადვილად შეგვიძლიან გავბაზრთოთ თვითმფრინავები, თუ ამას მოითხოვს ჩვენი ქვეყნის თავდაცვის ინტერესები. ჩკალოვი და მისი ამხანაგები მიფრინავდნენ ყველაზე ძნელი და ძირდაუშვებელი გაფრენისათვის დღემდე მიუწვდომელი გზით.

გმირული სამეულის გამარჯვება მთელი საბჭოთა ქვეყნის გამარჯვებაა. ჩკალოვის, ბაიდუკოვისა და ბელიაკოვის გადაფრენის ბრწყინვალე წარმატება მოწმობს, რომ საბჭოთა ავიაციისათვის არ არსებობს გაუვალი სივრცეები. ჩვენი გმირი მფრინავების უდიდესი დამსახურება იმაშია, რომ მათ თავისი უსაზღვრო სიმამაცით ერთხელ კიდევ დაუმტკიცეს მთელ მსოფლიოს, თუ რა შესანიშნავი ტექნიკა და ადამიანები გააჩნია საბჭოთა ქვეყანას. ჯერ ჩკალოვის, ბაიდუკოვისა და ბელიაკოვის, ხოლო შემდეგ კოკინაკისა და ბრიანდინსკის გადაფრენამ დაამტკიცა, რომ ჩვენ არ გვინდა ომი, რომ ჩვენ მშვიდობიანობისათვის ვიბრძვით, მაგრამ თუ მტერი გაბედავს და თავს დაგვესხმის, საბჭოთა ხალხი შესძლებს მის უკუგდებას და განადგურებას.

შაქრის ჭარხლის ნათესებს მავნებლები ემუქრებიან

წელს ხაშურის, გორისა და ქასპის რაიონებში შაქრის ჭარხალი დათესილია 5.500 ჰექტარზე, აქედან ხაშურში — 2830-ზე, გორში—1420-ზე და კასპში — 1.250-ზე.

ქართლის რაიონების მშრომელნი უკვე იცნობენ შაქრის ჭარხლის აგროწესებს და ყოველწლიურად ადიდებენ მოსავალს. განსაკუთრებით ითქმის ეს სტახანოველებზე, სოციალისტური შრომის ენტუზიასტებზე, მოწინავე კოლმეურნეებზე, რომლებიც უხვ მოსავალს ღებულობენ. ამის შედეგად. მაგალითად, გორის რაიონში, 1932 წელს ჰექტარზე საშუალოდ მიღებული 25,4 ცენტნერი მოსავლის ნაცვლად შარშან მიღებულ იქნა 230,6 ცენტნერამდე შაქრის ჭარხალი.

დაახლოებით ასეთივე მაჩვენებლებია მიღებული კასპისა და ხაშურის რაიონებშიაც.

წელს კასპის, გორისა და ხაშურის რაიონებში დათესილ ფართობებიდან მიღებულ უნდა იქნას 1.108.000 ცენტნერზე მეტი შაქრის ჭარხალი, ჰექტარზე საშუალოდ 201,4 ცენტნერზე მეტი.

რა მდგომარეობაა ამ გადაუდებელ სამუშაოთა შესრულების მხრივ, როგორ სრულდება გეგმები? ავროწესების მიხედვით დღემდე ჩატარებული უნდა იყოს ჭარხლის პლანტაციების ორი დამატებითი გაფხვიერება. მიუხედავად იმისა, რომ ვადები გასულია, დღემდე მთელ რიგ კოლმეურნეობებს ეს სამუშაო არცკი დაუწყიათ (გორის რაიონში: რუისი, შუაუბანი, გალავანი, ყელქცეული). გარდა ამისა, ნიადაგის გაფხვიერების დროს ზოგან ყურადღება არ ექცევა მცენარეთა შორის მწკრივების გამარგვლას, რის გამო შაქრის ჭარხლის ნათესებში მოძალებულია სარეველა ბალახი (რუისი, გალავნის-უბანი და ყელქცეული).

ჭარხლის მეორე დამატებითი ქვება პლანტაციების შემოწმებისთანავე, ე. ი. 1 ივლისისათვის უნდა დამთავრებულიყო. ნაძიდევის, ძეგვის, მუშაო შეუსრულებელია გაძის რაიონის სოფ. ორთაშენის, ფხვენისის, რუისის, უკანა-უბნის, შუაუბნის, გალავნის, მარანის, დიცის, ფლევის, ქვემო-ტყვიავისა და სვეთის კოლმეურნეობებში.

გარდა ამისა, მეტად დაბალი ხარისხით ჩატარებით კვება სვენეთის კოლმეურნეობაში, — სასუქი, ნაცვლად 10 სანტიმეტრის სიღრმეზე ჩათხნისა, ნიადაგის ზედაპირზეა მოყრილი.

კოლმეურნეობის გამგეობის უყურადღებობის შედეგად გორის რაიონის სოფ. დიცის კოლმეურნეობის 6 ჰექტარი ჭარხალი, რომელიც გვიან დათესვისა და დაგვიანებით გამოხშირვის გამო ცუდად გამოიყურება, დაავადებულია ხვატარით. აქ მავნებლებს უკვე მოუსწრიათ ნათესის ნაწილის გახადგურება.

მსგავსი მდგომარეობაა სოფ. ციცაგიან-კარის კოლმეურნეობაში.

შაქრის ჭარხლის მავნებლების წინააღმდეგ ბრძოლის საქმეში უმოქმედობას იჩენენ მთელ რიგ კოლმეურნეობებში გამოყოფილი სპეციალური სიგნალიზატორები, — ისინი ყოველდღიურად არ ამოწმებენ ჭარხლის ნათესებს და არავითარ მითითებებს არ იძლევიან შემჩნეული მავნებლების შესახებ. გორის რაიონის სოფ. ახალდაბის, ყელქცეულის, ძეგვირის, ახ. ისის, სათემოს, ციცაგიან-კარის, ფლავისმანის და აძვის კოლმეურნეობათა პლანტაციებში უკვე გაჩნდნენ მავნებლები, ბადაგიანი გობები კი ფარვანის დასაჭერად აქამდე არ არის დადგმული.

მსგავსი მდგომარეობაა ხაშურის რაიონშიაც. მთელი რიგი სამუშაოები ჩამორჩენილია კასპშიაც.

ნ. აბალაკი
საქ. კ. პ. (ბ) ც. კ-ის ინსტრუქტორი.

ჩემპიონატის განცხადება

ლონდონი, 20 ივლისი (საკდესი). როგორც რეიტერის სააგენტო იუწყება, ჩემპიონატმა, უპასუხა რა შეკითხვაზე თემთა პალატაში, განაცხადა, რომ ჩეხოსლოვაკიის მთავრობამ ყოველგვარი შესაძლებლობა მისცა ინგლისელ მეთვალყურეებს ადგილზე გასცნობოდნენ საქმის მდგომარეობას. რამდენადაც ეს მეთვალყურენი დარწმუნდნენ, რომ არ მომხდარა ჯარის არავითარი განსაკუთრებული გადაჯგუფება, ჩემბერლენს ზედმეტად მიაჩნია საერთაშორისო მეთვალყურეთა დანიშვნა ჩეხოსლოვაკიაში.

ჰენლაინელთა პროვოკაციები ჩეხოსლოვაკიაში

პრაღა, 20 ივლისი (საკდესი). ჩეხოსლოვაკიის სხვადასხვა პუნქტებიდან მოდის ცნობები ჩეხოსლოვაკიის ჰიტლერელ-ჰენლაინელთა ახალი პროვოკაციული გამოსვლებისა და ფაშისტური ტერორის გაძლიერების შესახებ გერმანულ რაიონებში. როგორც უკვე ვიუწყებოდით, სუდეტელ გერმანელთა პარტიის მოიერიში რაზმები (ფს) გაძლიერებულ სამხედრო სწავლას ეწევიან. უკანასკნელ დღეებში ეს სწავლა მთელი ოლქების მაშტაბით ტარდება.

ადგილობრივი პოლიციის სრული წაყრუების პირობებში ჰენლაინელთა მოიერიშენი თავს ესხმიან ანტიფაშისტურ კრებებს, სცემენ კრებების მონაწილეთ და სხვ. 17 ივლისს, როცა მუშები ბრუნდებოდნენ გერმანელთა და ჩეხთა სოციალ-დემოკრატიის კრებიდან, რომელიც ქალაქ პილზენში შესდგა, მოიერიშეები ჩასაფრებული ხვდებოდნენ მათ და ჯგუფ-ჯგუფად თავს ესხმოდნენ.

გერმანიის დიპლომატიის უნიჭო ხაზი უხეში მეთოდები

გუშაგესტი, 20 ივლისი (საკდესი). როგორც ვარშავიდან იუწყებიან, „ჟურიერ პოლსკი“ ათასობს მკაცრ ანტიგერმანულ შენიშვნას, რომელიც ამხილებს ჰიტლერის პროვოკაციებს ჩეხოსლოვაკიის მიმართ. ცნობები იმის შესახებ, თითქოს ჩეხოსლოვაკიაში ხდება მობილიზაცია, — სწერს გაზეთი, — მხოლოდ-დამხოლოდ გერმანული წყაროებიდან გამომდინარეობენ და წარმოადგენენ გერმანიის მორიგ დივერსიას ჩეხოსლოვაკიის წინააღმეგ. ამ ხმების გავრცელება იმ დროს, როცა მზადდება ინგლისის მეფის დარბაზობა პარიზში, ცხადჰყოფს უნიჭო და უხეშ მეთოდებს გერმანიის დიპლომატიისას, რომელიც ცდილობს დაარღვიოს საფრანგეთ - ინგლისის თანამშრომლობა“. „ინგლისის საზოგადოებრივი აზრი, — დაასკვნის გაზეთი, — აღშფოთებულია გერმანიის ამ ახალი დივერსიით. ამას მოწმობს აგრეთვე ინგლისის პრესის კომენტარიები ბის ჩეხოსლოვაკიის და მანჯურიის საზღვარზე მომხდარი ინციდენტების გამო. ინგლისის პრესაში ჩვენ შეგვიძლია წავიკითხოთ, რომ ეს ინციდენტები მოწყობილია მხოლოდდამხოლოდ იაპონიის მიერ და იმავე გერმანიის ინტერესებისათვის, რომელსაც სურს საბჭოთა კავშირის ყურადღება ჩამოაშოროს ჩეხოსლოვაკიას“.

ჩვენი ავიაციის ახალი უნიჭო ჩა

(ამბარა, „კომუნისტის“ სპეც. კორესპონდენტისაგან)

ჩაქვის სოფლსაბჭომ (ქობულეთის რაიონი), რომელმაც წელს 724 ტონა ჩაის ფოთოლი უნდა მოჰკრიფოს, გასულ ორ თვეში ქვეყანას 75 ტონა ფოთოლი დააკლო.

მაისისა და ივნისის დანაკლისი ჩაის ფოთლის კრეფაში იმით არის გამოწვეული, რომ სოფლსაბჭომ, ქერძოდ კი სოფლსაბჭოში შემავალმა კოლმეურნეობებმა ვერ გამოიყენეს ყველა შესაძლებლობა ჩაის ფოთლის უდანაკარგოდ აღებისათვის.

18 ივლისისათვის ჩაქვის სოფლსაბჭოში მოკრეფილი იყო 108.180 კილოგრამი ჩაის ფოთოლი, აწუ ივლისის გეგმის — 43,4 პროცენტი.

ამ რიცხვისათვის სოფ. ულიანოვკის კალინინის სახელობის კოლმეურნეობას მოკრეფილი ჰქონდა 61.706 კილოგრამიდან 25.132 კილოგრამი, სტურუას სახელობის კოლმეურნეობას — 11.864 კილოგრამი (გეგმის 42,1 პროც.), კოლმეურნეობა „წითელ ოქტომბერს“ 118.358 კილოგრამიდან 52.147, კოლმეურნეობა „აჭარას“ 4.334 კილოგრამიდან 1.851 და მახარაძის სახელობის კოლმეურნეობას 36.418 კილოგრამიდან 13.371 კილოგრამი ჩაის ფოთოლი.

სოფლსაბჭომ, რომ უზრუნველჰყოს ივლისის გეგმის შესრულება, ყოველდღიურად აქ უნდა მოიკრიფოს არა ნაკლებ 14 ტონისა, სინამდვილეში კი დღეში იკრიფება 6-7-8 ტონამდე. ჩამორჩენის მიზეზი იმაში მდგომარეობს, რომ ცალკეულ კოლმეურნეობებში შრომის დისციპლინა მოისუსტებს. ბუჩქებს არ სწმენდენ ყრუ დუყებისაგან. არ ხდება შრომისუნარიანი მუშახელის სამუშაოზე უკლებლივ გამოყვანა. 16 ივლისს კალინინის სახელობის კოლმეურნეობაში დილის 10 საათისათვის მეხუთე ბრიგადის 32 მკრეფავიდან სამუშაოზე მხოლოდ 9 მკრეფავი იყო, ხოლო ბრიგადირი — მ. ზოიძე კიდევ უფრო გვიან ამოცხადდა. სტურუას სახელობის კოლმეურნეობაში არ იციან, თუ რამდენი კაცი მუშაობს ყოველდღე ჩაის კრეფაზე. ასეთივე მდგომარეობას აქვს ადგილი სოფლსაბჭოს სხვა დანარჩენ კოლმეურნეობებშიც.

დროა ჩაქვის სასოფლო საბჭომ ავი დაიწყოს ჩამორჩენის.

კ. დოგორჯგინიძე

რატომ ჩამორჩა ჩაქვი ჩაის კრეფაში

(ამბარა, „კომუნისტის“ სპეც. კორესპონდენტისაგან)

ჩაქვის სოფლსაბჭომ (ქობულეთის რაიონი), რომელმაც წელს 724 ტონა ჩაის ფოთოლი უნდა მოჰკრიფოს, გასულ ორ თვეში ქვეყანას 75 ტონა ფოთოლი დააკლო.

მაისისა და ივნისის დანაკლისი ჩაის ფოთლის კრეფაში იმით არის გამოწვეული, რომ სოფლსაბჭომ, ქერძოდ კი სოფლსაბჭოში შემავალმა კოლმეურნეობებმა ვერ გამოიყენეს ყველა შესაძლებლობა ჩაის ფოთლის უდანაკარგოდ აღებისათვის.

18 ივლისისათვის ჩაქვის სოფლსაბჭოში მოკრეფილი იყო 108.180 კილოგრამი ჩაის ფოთოლი, აწუ ივლისის გეგმის — 43,4 პროცენტი.

ამ რიცხვისათვის სოფ. ულიანოვკის კალინინის სახელობის კოლმეურნეობას მოკრეფილი ჰქონდა 61.706 კილოგრამიდან 25.132 კილოგრამი, სტურუას სახელობის კოლმეურნეობას — 11.864 კილოგრამი (გეგმის 42,1 პროც.), კოლმეურნეობა „წითელ ოქტომბერს“ 118.358 კილოგრამიდან 52.147, კოლმეურნეობა „აჭარას“ 4.334 კილოგრამიდან 1.851 და მახარაძის სახელობის კოლმეურნეობას 36.418 კილოგრამიდან 13.371 კილოგრამი ჩაის ფოთოლი.

სოფლსაბჭომ, რომ უზრუნველჰყოს ივლისის გეგმის შესრულება, ყოველდღიურად აქ უნდა მოიკრიფოს არა ნაკლებ 14 ტონისა, სინამდვილეში კი დღეში იკრიფება 6-7-8 ტონამდე. ჩამორჩენის მიზეზი იმაში მდგომარეობს, რომ ცალკეულ კოლმეურნეობებში შრომის დისციპლინა მოისუსტებს. ბუჩქებს არ სწმენდენ ყრუ დუყებისაგან. არ ხდება შრომისუნარიანი მუშახელის სამუშაოზე უკლებლივ გამოყვანა. 16 ივლისს კალინინის სახელობის კოლმეურნეობაში დილის 10 საათისათვის მეხუთე ბრიგადის 32 მკრეფავიდან სამუშაოზე მხოლოდ 9 მკრეფავი იყო, ხოლო ბრიგადირი — მ. ზოიძე კიდევ უფრო გვიან ამოცხადდა. სტურუას სახელობის კოლმეურნეობაში არ იციან, თუ რამდენი კაცი მუშაობს ყოველდღე ჩაის კრეფაზე. ასეთივე მდგომარეობას აქვს ადგილი სოფლსაბჭოს სხვა დანარჩენ კოლმეურნეობებშიც.

დროა ჩაქვის სასოფლო საბჭომ ავი დაიწყოს ჩამორჩენის.

კ. დოგორჯგინიძე

ი. მელქაძე

გოლშევიზმის ისტორიის საუნჯე

ლ. ბერია „ამიერ-კავკასიის ბოლშევიკური ორგანიზაციების ისტორიის საკითხისათვის“. მეოთხე შევსებული გამოცემა. საქ. კ. პ. (ბ) ც. კ. პარტგამომცემლობა. 1938 წ. გვ. 240. ტირაჟი 30.000

გამოვიდა ბოლშევიზმის ისტორიის ძვირფასი განძი — ამხანაგ **ლ. პ. ბერიას** წიგნის „ამიერ-კავკასიის ბოლშევიკური ორგანიზაციების ისტორიის საკითხისათვის“ მეოთხე ქართული შევსებული გამოცემა.

წინა გამოცემებისაგან ახალი შევსებული გამოცემა განსხვავდება მით, რომ მასში დამატებით მოყვანილია დიდი **სტალინის** სიტყვები და სტატიები რევოლუციამდელი პერიოდისა, რომლებიც მასებში აღვივებდა რევოლუციურ სულისკვეთებას და ამზადებდა მათ ცარიზმის წინააღმდეგ გადამწყვეტი იერიშის მისატანად.

1905 წლის იანვარში რ.ს.დ.მ.პ. კავკასიის კავშირის კომიტეტმა გამოსცა **სტალინის** მიერ დაწერილი მოწოდება სათაურით „კავკასიის მუშებო, დროა შური ვიძიოთ!“, რომელსაც უდიდესი გამარევოლუციონერებელი მნიშვნელობა ჰქონდა.

ამ მოწოდებაში მთელი თავისი რევოლუციური გამჭრიახობით არის წამოყენებული შეიარაღებული აჯანყების აუცილებლობის იდეა. მოწოდებაში ნათქვამია:

„დროა დავანგრიოთ მეფის მთავრობა, და ჩვენ დავანგრევთ მას! ამაოდ ცდილობენ ბ-ნი ლიბერალები იხსნან მეფის შერყეული ტახტი! ამაოდ უწვდიან შეფეს ხელს საშველად! ისინი ცდილობენ გამოსთხოვონ მას რაიმე მოწყალება მაინც და დაითანხმონ თავისი „კონსტიტუციის პროექტზე“, — რათა, გაიკაფავენ რა გზას პოლიტიკური ბატონობისაკენ წვრილი **რეფორმებით**, გადააქციონ მეფე თავის იარაღად, შესცვალონ მეფის თვითმპყრობელობა ბურჟუაზიის თვითმპყრობელობით და, შემდეგ სისტემატურად ახრჩონ პროლეტარიატი და გლეხობა!..

მეორე მხრით, ხალხის აბობოქრებული მასები ემზადებიან **რევოლუციისათვის** და არა მეფესთან შერიგებისათვის; ისინი მტკიცედ ადგანან ანდაზას: „კუზიანს მხოლოდ სამარე გაასწორებსო“... „უკვე ამოვარდა ქარიშხალი, განთიადის მომასწავებელი!“ ჯერ კიდევ გუშინ — გუშინწინ კავკასიის პროლეტარიატმა — ბაქოდან ბათუმამდე ერთხმად გამოხატა თავისი ზიზღი მეფის თვითმპყრობელობისადმი. ეჭვი არაა, რომ კავკასიის პროლეტარების ეს შესანიშნავი ცდა ამაოდ არ ჩავარდის რუსეთის სხვა კუთხეების პროლეტარებისათვის“... (გვ. 68).

კავკასიის კავშირის კომიტეტმა, რომელსაც ამხანაგი **სტალინი** მეთაურობდა, 1905 წლის 26 მარტს გამოსცა დიდი **სტალინის** მიერ დაწერილი მეორე მეტად ღირსშესანიშნავი მოწოდება კავკასიის ყველა მუშისადმი — სათაურით „რა გამოირკვა“, რომელშიაც ხაზგასმითაა ნაჩვენები რევოლუციაში პროლეტარიატის ჰეგემონიის იდეა და რუსეთის და ამიერ-კავკასიაში გლეხობის გარევოლუციურების პროცესი. ამ რას სწერდა ამხანაგი **სტალინი** ამის შესახებ:

„პროლეტარიატი — აი ის დედაბოძი, რომლის გარშემოც იკრიბება დღევანდელი რევოლუციური ძალები. გადახედეთ ქვეყანას, დაუკვირდით, რა სასოებითა და პატივისცემით შეჰყურებს პროლეტარიატს დღევანდელი გლეხკაცობა, გუთიდან დაწყებული ქიზიყამდე, ყური დაუგდეთ, რა გატაცებით იმეორებენ ისინი პროლეტარიატის ძახილს: ძირს მეფის მთავრობა, გაუმარჯოს ხალხის მთავრობასო, — და დაგვერწმუნებით, რომ რევოლუციის ხელმძღვანელი, მისი მედროშე — სწორეთ ის პროლეტარიატი ყოფილა, რომელმაც შიშის ზარი დასცა მეფის მთავრობას.

დიახ, ამხანაგებო, **რევოლუციის ნამდვილი წინამძღოლი პროლეტარიატი ყოფილა...**

საკმარისი იყო სიგნალი პეტერბურგიდან, საკმარისი იყო რევოლუციის დროშა აშვებულიყო პეტერბურგში, რომ რუსეთის პროლეტარიატი, რუსი, პოლონელი, ებრაელი, ქართველი, სომეხი, თათარი თუ ბერძენი — ყველა ფეხზე დამდგარიყო და სალაში გაეგზავნა პეტერბურგელი ამხანაგებისათვის. თითქოს პირი შეუკრავთ, თითქოს ერთმანეთისთვის სიტყვა მიეცათო — ისე ერთხმად ადგნენ და ბრძოლა გამოუცხადეს მეფის თვითმპყრობელობას“. (გვ. 70—71).

ეს ისტორიული მოწოდება პირველადაა მოყვანილი ამხანაგ **ლ. ბერიას** წიგნის ამ ახალ შევსებულ გამოცემაში.

ამავე მოწოდებაში **სტალინის** მიერ გენიალურად განვითარებულია ბურჟუაზიულ-დემოკრატიული რევოლუციის სოციალისტურ რევოლუციაში გადაზრდის ლენინური იდეა. **სტალინი** ბურჟუაზიულ-დემოკრატიული რევოლუციის სოციალისტურ რევოლუციაში გადაზრდის აუცილებელ პირობად სთვლიდა პარტიის ხელმძღვანელობით პროლეტარიატის გადაქცევას რევოლუციის ჰეგემონად და პროლეტარიატთან გლეხობის ძირითადი, მშრომელი მასების ისე შესისხლხორცებას, რომ თავგანწირული ბრძოლა ყოფილიყო წარმოებული ბურჟუაზიის წინააღმდეგ, კაპიტალიზმის წინააღმდეგ, ძველი წესწყობილების დამხობისა და სოციალისტური წესწყობილების დამყარებისათვის.

ამის შესახებ **სტალინი** სწერდა:

„მხოლოთ მაშინ, როცა ჩვენი პარტია აჯანყებას მოაწყობს და მაშასადამე, პროლეტარიატი რევოლუციის ნამდვილ ხელმძღვანელათ გამოვა, მხოლოთ მაშინ შეგვეძლება რიგიანათ ვისარგებლოთ ძველი წესების დალეწვით, მხოლოდ მაშინ შეგვეძლება ღონივრათ მოვიმაგროთ ფეხი მომავალ თავისუფალ რუსეთში და ღირსეულათ გავიკაფოთ გზა იმ „აღთქმული ქვეყნისაკენ“, რომელსაც სოციალისტური ცხოვრება ეწოდება!..

მაშ გავამაგროთ პარტია, თავი მოვიყაროთ პარტიული ორგანიზაციების გარშემო და ვემზადებით აჯანყებისთვის. როცა მეფის მთავრობა ინგრევა, ჩვენი ვალია რაზმებათ ვეწყობოდეთ და რევოლიუციონური იერიშისთვის ვემზადებოდეთ!“ (გვ. 73).

ისტორიულ - პარტიული დოკუმენტების ღრმა მეცნიერული ანალიზის საფუძველზე ამხანაგი **ლ. ბერია** ასკვნის:

„პირველი რევოლუციის პერიოდში (1905—1907 წლები) ამხანაგი სტალინი იყო ლენინური ხაზის მტკიცე გამტარებელი, ამიერ-კავკასიის ბოლშევიკთა და რევოლუციურ მუშათა და გლეხთა ბელადი და ხელმძღვანელი“ (გვ. 53).

ათასჩხრაასხუთი წლის ბურჟუაზიულ - დემოკრატიული რევოლუცია დროებით დამარცხდა. რევოლუციის დროებით დამარცხებასთან დაკავშირებით ბოლშევიკური პარტიის დამაარსებელნი და ბელადები **ლენინი** და **სტალინი** მუშებს, გლეხებს და ჯარისკაცებს დეტალურად განუმარტავდნენ დამარცხების მიზეზებს და კვლავ ახალი შეტევისაკენ, საყოველთაო აჯანყებისაკენ მოუწოდებდნენ მასებს. მუშათა კლასის უსაზღვროდ ერთგული მოღალატეები და გამცემლები მენშევიკები კი რევოლუციას საბოლოოდ დამარცხებულად სთვლიდნენ და უარყოფდნენ პარტიული ორგანიზაციების არალეგალური მუშაობის წარმოებას შეიარაღებული აჯანყების ხელახალი ორგანიზაციისათვის. მენშევიკები ამბობდენ, თუ პარტია ისევ მოიწადინებს შეიარაღებული აჯანყების მოწყობას, ის მასებისაგან გარიყული აღმოჩნდება და რევოლუცია კვლავ დამარცხდებაო. მენშევიკების გამცემლური მოქმედება საშკარაოზე გამოჰქონდა ამხანაგ სტალინს და თავის ისტორიულ ბროშურაში „ორი შეჯახება“ რომელიც გამოიცა რ.ს.დ.მ.პ. კავკასიის კავშირის კომიტეტის მიერ 1906 წლის იანვარში, ავლაბრის ბოლშევიკურ სტამბაში, სწერდა:

„ჩვენი ვალია პარტიას დავეხმაროთ შეიარაღებული აჯანყების მოწყობაში, აქტიურათ ჩავერიოთ ამ წმინდა საქმეში და დაუღალავათ ვიმუშაოთ მისთვის. ჩვენი ვალია გავამრავლოთ წითელი რაზმები, გავწვრთნათ და ერთმანეთზე გადავაჯგუფოთ ისინი, ჩვენი ვალია იარაღი შევიძინოთ, სახელმწიფო დაწესებულებათა მღებარეობა შევისწავლოთ, დავითვალოთ მტრის ძალები, შევისწავლოთ მათი სისუსტე-სიძლიერე და ამისდამიხედვით შევამუშაოთ აჯანყების პლანი, ჩვენი ვალია სისტემატიურ აგიტაციას ვეწეოდეთ სალდათებში და სოფლებში, მეტადრე იმ სოფლებში. რომლებიც ქალაქების ახლო მდებარეობს, შევაიარაღოთ ამ სოფლების საიმედო ელემენტები და სხვადასხვა...

მესამეთ, ჩვენი ვალია უარვყოთ ყოველი რყევა, დავგმოთ ყოველივე გამოურკვევლობა და ხელახლებით დავადგეთ თავდასხმის პოლიტიკას...

ერთი სიტყვით, **მჭიდრო პარტია, პარტიისგან მოწყობილი აჯანყება და თავდასხმის პოლიტიკა** — აი რა გვინდა

პარტიული ცხოვრება

გამოვიყენოთ მოწინავე პარტორგანიზაციების გამოცდილება

როგორ ვზრდით აქტივს

თბილისის წისქვილკომბინატში მოკალათებული მავნებლები, ხალხის მტრები ყოველნაირად ცდილობდნენ შეეფერხებინათ პარტიის წევრთა იდეურ-პოლიტიკური დონის ამაღლება.

ახალი პარტიული ხელმძღვანელობა საფუძვლიანად შეუდგა მავნებლობის შედეგების აღმოფხვრასა და ნაკლოვანებათა გამოსწორებას.

პოლიტსწავლების გაუმჯობესების მიზნით ყოველი მეცადინეობის შემდეგ პარტკომის სხდომაზე ვიწვევდით პოლიტწრეების პროპაგანდისტებს და ვისმენდით მათს მოხსენებებს, თუ როგორ ჩატარდა მათთან პოლიტმეცადინეობა. ვიწვევდით იმ ამხანაგებსაც, რომელნიც ცუდად ემზადებოდნენ მეცადინეობისათვის. თვითეულ ასეთ შემთხვევას პარტკომის მსჯელობის საგნად ვხდიდით. ასეთი ამხანაგების ანგარიშს ვისმენდით საამქროს კრებებზეც. პარტიის წევრთა და ზოგჯერ თანამგრძნობთა კრიტიკის შედეგად ისინი თავიანთ შეცდომებს ასწორებდნენ.

ამგვარი ღონისძიებებით ავსწიეთ პარტიის წევრთა, კანდიდატთა და თანამგრძნობთა პოლიტიკურ-იდეური დონე. ისინი სწრაფად იზრდებიან. აი, მაგალითად, სურენ სეფიანი. ის პოლიტწრეში საფუძვლიანი მეცადინეობის შემდეგ შესამჩნევად გაიზარდა, ბევრ მოწინავე კომუნისტსაც კი გაუსწრო, სავალდებულო ლიტერატურის გარდა მხატვრულ ლიტერატურასაც კითხულობს. ახლა იგი დაწინაურებულია პროფპოლიტწრის პროპაგანდისტად.

პარტწევრობის კანდიდატთა და თანამგრძნობთა აქტივობის გაძლიერების მიზნით ჩავატარეთ კანდიდატთა კონფერენცია.

ამჟამად პარტკომი ემზადება თანამგრძნობთა კონფერენციის ჩასატარებლად: 3 თანამგრძნობი გამოვყავით პარტიის წესდების ცალკეული საკითხების გასაშუქებლად. თვითეულ მათგანს მივამაგრეთ მცოდნე კომუნისტი, რომელიც ეხმარება მოხსენების შედგენაში.

პარტკომის სხდომაზე მოვისმინეთ თანამგრძნობ მომხსენებელთა და მიმაგრებულ კომუნისტთა ანგარიში, თუ როგორ ემზადებიან თანამგრძნობთა კონფერენციისათვის, და მივეცით მითითებანი და დარიგებანი. ამჟამად ფართოდ არის გაშლილი კონფერენციის პოპულარიზაცია იმ მიზნით, რომ ჯამში მონაწილეობა მიიღოს რაც შეიძლება მეტმა თანამგრძნობმა.

ჩვენი პარტიული ორგანიზაცია ამჟამად მთლიანად უზრუნველყოფილია საკუთარი პროპაგანდისტებითა და აგიტატორებით, მაგრამ ეს არ კმარა, გვინდა რაიონს საერთაშორისო საკითხების მცოდნე პროპაგანდისტებიც მივცეთ.

რა გზით?...

ხალხი უკვე გამოვნახეთ, პირადად მე ვეხმარები მათ, ვასწავლი, როგორ უნდა შეადგინონ მოხსენების თეზისები, ვუთითებ საჭირო ლიტერატურაზე. პრაქტიკისათვის მოხსენებებს ჯერ საამქროებში გავაკეთებინებთ, შეგამოწმებთ, ნაკლს გავუსწორებთ, შემდეგ კომბინატის საერთო კრებაზე გამოვიყვანთ და როცა შევაჩვევთ, გავუშვებთ რაიონში სამუშაოდ. რაიკომს ჩვენც დავეხმარებით.

მეორე საკითხი, რომელსაც განსაკუთრებულ ყურადღებას ვაქცევთ, ეს არის კომუნისტების ავანგარდული როლი წარმოებაში და სტახანოვური მოძრაობის გაშლა.

ხალხის მტრების განადგურებისა და ჩვენი მუშაობის საფუძვლიანად გარდაქმნის შემდეგ კომბინატი გეგმას 104,5 პროცენტით ასრულებს, სტახანოველთა რიცხვი 29-დან 127 კაცამდე გაიზარდა, ქარხნის ტექნიკური გაცდენის კოეფიციენტი 0,2 პროცენტამდე შემცირდა.

რით მივაღწიეთ ამას?... უპირველეს ყოვლისა, იმით, რომ ქარხანაში ხელმძღვანელ სამუშაოზე დავაწინაურეთ ნიჭიერი ახალგაზრდები და, რაც მთავარია, სწორად გავანაწილეთ ძალები. საამქროების უფროსებად დაწინაურებულნი არიან სტახანოველები. ჩვენ მათ ყოველდღიურად ვეხმარებით, და შედეგიც არის — ისინი საქმეს კარგად უძღვებიან.

მეორე — მოვაწყეთ სტახანოველთა სამუშაო ადგილის სტაბილიზაცია. უწინ სტახანოველები ტექნოლოგიური პროცესის მოუგვარებლობის შედეგად დიდ დროს ჰკარგავდნენ. პარტკომმა, ინჟინერ-ტექნიკოსებთან ერთად, გამოიმუშავა და დააწესა სტახანოველთა სამუშაო მუდმივი ადგილი. ახლა მათ არავინ აცდენს. სტახანოველები მთლიანად იყენებენ სამუშაო 420 წუთს.

მესამე — ფართოდ გავშალეთ სტახანოველთა ტექნიკური სწავლება: ამაღლებული ტიპის ტექწრეები გაიარა 52 კაცმა, ტექმინიმუში ჩაბარა 25 კაცმა.

როგორია კომუნისტებისა და პარტწევრობის კანდიდატების ავანგარდული როლი წარმოებაში?

კომბინატის წარმოებაში ჩაბმული ყველა კომუნისტი და კანდიდატი სტახანოველებია.

ახლო წარსულში ბევრი მათგანი არ იყო სტახანოველი. პარტკომმა დასახმარებლად მოიხმო უპარტიო სტახანოველი, ძველი ოსტატი, ამხ. ოსტროვსკი, რომელსაც მუშაობის მშვენიერი მეთოდი აქვს. საამქროში მასთან მე პირადად სამი დღე ვიმუშავე, გავიცანი მისი მუშაობის მეთოდი და შემდეგ კომუნისტებს გავაცანი. მას პარტიის წევრი ამხ. ა. სარქისოვი მივამაგრე. სარქისოვმა გადაიღო ოსტროვსკის მუშაობის მეთოდი და ახლა იგი თვითონ ზრდის სტახანოველთა ახალ კადრებს. ასევე მოვიქეცით კომუნისტ უსტინოვის მიმართ, იგი უპარტიო სტახანოველისაგან სწავლობდა.

მაგრამ ეს არ ნიშნავს, რომ ჩვენთან ყველაფერი რიგზეა. ჩვენც გვესაჭიროება სხვა პირველადი პარტორგანიზაციების გამოცდილების გადმოღება. გაზეთ „კომუნისტის“ ინიციატივა მოწინავე ორგანიზაციების დადებითი გამოცდილების ურთიერთ გაზიარებისათვის მოსაწონია. იგი ხელს შეგვიწყობს გადმოვიღოთ სხვა პარტიული ორგანიზაციების მუშაობის სტილი, ასწევს ჩვენი პარტიულ -პოლიტიკური მუშაობის ხარისხს.

დ. ლევინი

წისქვილკომბინატის პარტიული კომიტეტის მდივანი.

გავზაარდოთ პარტიის რიგები

ესტ. ფამალაიძე

თბილისის სტალინის სახელობის ორთქლმავალ-ვაგონ-სარემონტო ქარხნის პარტკომის მდივანი

თბილისის საწარმოთა პარტორგანიზაციებს შორის ჩვენი ქარხნის პარტორგანიზაცია ყველაზე უფრო მრავალრიცხოვანია. ჩვენ სისტემატურად ვიბრძვით პარტიის რიგების ზრდისათვის. წინათ ქარხნის პარტორგანიზაციის ხელმძღვანელობაში მოკალათებული ხალხის მტრები მავნებლურად აფერხებდნენ პარტიაში ახალ წევრთა მიღებას. ჩვენ შევძელით გასული წლის დეკემბრიდან მიმდინარე წლის ივლისამდე პარტიაში 129 კაცის მიღება და პარტიაში შესვლისათვის საბუთებს აფორმებს კიდევ ასზე მეტი ამხანაგი.

როგორ მივაღწიეთ ამას?

ჩვენ განსაკუთრებულ ყურადღებას ვაქცევთ თანამგრძნობთა ჯგუფში ყოველმხრივ შემოწმებული და საიმედო ამხანაგების მიღებას. სისტემატურად ვიწვევთ თანამგრძნობთა და წარმოებაში თავის მუშაობით გამოჩენილ ამხანაგთა თათბირს. თათბირზე ერთი თანამგრძნობი მოხსენებას აკეთებს იმის შესახებ, თუ როგორ ასრულებს პარტიულ დავალებებს და როგორ აღიმაღლა პოლიტიკური მომზადების დონე. მეორე თანამგრძნობი კი დამსწრეებს ხმამაღლა უკითხავს პარტიის წესდებას და პროგრამას, ხოლო შემდეგ ამ საკითხის გარშემო იმართება საუბარი, რომელშიც შეძლებისდაგვარად უპარტიოებიც ღებულობენ მონაწილეობას. თათბირის ბოლოს პარტორგი აკეთებს მოხსენებას პარტიის წევრის მუშაობა-მოვალეობაზე და თანამგრძნობთა საქმიანობაზე.

თვითეულ თანამგრძნობზე მიმაგრებულია გამოცდილი კომუნისტი და ასწავლის მას პარტიის წესდებას, აჩვევს პარტიულ - პოლიტიკურ მუშაობას. ჩვენ ხშირად ვიწვევთ თანამგრძნობთა და მათზე მიმაგრებულ კომუნისტთა თათბირს.

ქარხნის პარტორგანიზაციის ახალმა ხელმძღვანელობამ განსაკუთრებული ყურადღება მიაქცია ბოლშევიზმის დაუფლების საკითხს, პოლიტწრეების მუშაობას და, რაც მთავარია, პროპაგანდისტთა კადრების აღზრდას.

როგორ გამოვზარდეთ ჩვენ მუშა-პროპაგანდისტები?

პარტიული ორგანიზაცია სისტემატურად იბრძვის პროპაგანდისტთა რიგების ზრდისათვის. ამ მიზნით შექმნილია მუშა - პროპაგანდისტთა რეზერვი, რომელშიც ჯერჯერობით 9 კაცია (დ. მარიამიძე, გ. მატინიანი, ი. ფილიევი და სხვ.). ესენი ესწრებიან სემინარებს, მეცადინეობენ ლენინიზმისა და პარტისტორიის მაღალი ტიპის წრეებში. თუ პროპაგანდისტი შეებულებაში ან მივლინებაში წავიდა, იმ შემთხვევაში მას რეზერვში მყოფი პროპაგანდისტი სცვლის.

წინათ ქარხანაში იყო სხვადასხვა ტიპის 22 პოლიტსკოლა, მონაწილეობდა 529 კაცი მეცადინეობდა. პროპაგანდისტთა ადგილობრივი კადრების შექმნის შემდეგ ჩამოვაყალიბეთ 28 პოლიტსკოლა 741 მსმენელით.

ამ ბოლო დროს პარტიულმა კომიტეტმა განსაკუთრებული ყურადღება მიაქცია საერთაშორისო საკითხებს. მუშები დიდ ინტერესს იჩენდნენ კაპიტალისტური ქვეყნების მშრომელთა რევოლუციური ბრძოლების საკითხებისადმი. ამჟამად მსმენელნი პოლიტსკოლების მეცადინეობის დაწყებამდე 20—25 წუთით ადრე იკრიბებიან და პროპაგანდისტი ესაუბრება მათ უცხოეთის სხვადასხვა. სახელმწიფოთა პოლიტიკურ და ეკონომიურ მდგომარეობაზე. გარდა ამისა, საერთაშორისო საკითხებზე ვატარებთ სპეციალურ მოხსენებებს და გაზეთების ხმამაღლა კითხვას.

ასეთია ჩვენი ქარხნის პარტორგანიზაციის მუშაობის ზოგიერთი მხარე და გამოცდილება. ამ მიღწევებთან გვაქვს ნაკლიც, რომელიც მდგომარეობს იმაში, რომ გვყავს პარტიის წევრობის კანდიდატები, რომლებსაც 7-8 წლის საკანდიდატო სტაჟი აქვთ და დღემდე ვერ შევძელით მათი მიღება პარტიაში.

კანდიდატებთან მუშაობის ნაკლს ამხანაგი ლ. ბერია საფუძვლიანად შეეხო პარტიის XI ყრილობაზე და პარტიულ ორგანიზაციებს მიუთითა, რომ ეს ნაკლი უახლოეს დროში აღმოეფხვრათ. ამხანაგ ლ. ბერიას ძითითებებს ჩვენ ურყევად განვახორციელებთ.

გაბედულად დავაწინაუროთ ახალგაზრდა კადრები

„უნარიანი ადამიანები, ნიჭიერი ადამიანები ჩვენ ათი ათასობით გვყავს. ოღონდ საჭიროა მათ ვიცნობდეთ და დროზე წამოვწევდეთ, რათა ისინი არ დახავსდნენ ძველ ადგილზე და არ დაიწყონ ლპობა“, —ასე გვასწავლის ამხანაგი **სტალინი**. ეს მითითება აბრეშუმსაქსოვი ფაბრიკის პარტიულმა ორგანიზაციამ საფუძვლად დაუდო თავის მუშაობას ახალი კადრების დაწინაურების საქმეში.

აბრეშუმსაქსოვი ფაბრიკის ფაბკომის თავმჯდომარედ მუშაობს პირველი სტახანოველი მქსოველი ქალი, ორდენოსანი ქეთო ჭუმბურიძე. ფაბრიკის მუშაკთა საერთო აღიარებით, ამხ. ქეთო ჭუმბურიძემ გაამართლა ახალ სამუშაოზე დაწინაურება; საამქროს ინსტრუქტორ-კონტროლიორად წარმატებით მუშაობს ახალგაზრდა სტახანოველი ქალი, საქ. სსრ უმაღლესი საბჭოს დეპუტატი ნუნუ აგაშენაშვილი, რომელიც ჯერ კიდევ შარშან მოწაფე იყო; ფაბრიკის დირექტორად დაწინაურებულია საუკეთესო მუშა ქ. გეგეჭკორი და სხვ.

ერთი წლის განმავლობაში აბრეშუმსაქსოვი ფაბრიკიდან დაწინაურებულ იქნა 50-მდე კაცი, მათ შორის 23 ქალი.

— როგორია ჩვენი პარტორგანიზაციის გამოცდილება კადრების აღზრდისა და დაწინაურების საქმეში?

კადრების აღზრდა ადამიანთა შესწავლით დავიწყეთ, ვსწავლობთ ადამიანს მისი მთლიანი თვისებით. ინტერესებით. დასაწინაურებელ ამხანაგს წინასწარ გულდასმით ვამოწმებთ, — შეეფერება თუ არა იგი თავისი საქმიანი და პოლიტიკური თვისებებით იმ სამუშაოს, რომელზედაც მის დაწინაურებას ვფიქრობთ.

წინათ დასაწინაურებლად ადამიანების ძებნას მხოლოდ მაშინ ვიწყებდით, როდესაც ცარიელი ადგილი გვქონდა, ახლა წინასწარ ვქმნით დასაწინაურებელთა რეზერვს, საიდანაც გაბედულად და სწრაფად ვაწინაურებთ ადამიანებს, როდესაც ამის საჭიროება გვაქვს.

— როგორ ემუშაობთ ახლად დაწინაურებულ ამხანაგებთან?

დაწინაურებულს მეტი დახმარება და ყურადღება ესაჭიროება, ამიტომ განსაკუთრებით ვადევნებთ თვალყურს და მზრუნველობით ვეხმარებით ახლად დაწინაურებულ მუშაკებს.

პირველ ხანებში სუსტად მუშაობდა საქსოვი საამქროს ახლად არჩეული პარტჯგუფორგი ვერა ბერაძე. პარტკომმა მოისმინა მისი მოხსენება. გამოირკვა, რომ ვერამ არ იცოდა, როგორ ემუშავნა პარტიის წევრობის კანდიდატებთან, თანამგრძნობებთან და უპარტიო აქტივთან. კომიტეტმა მას ამ საკითხზე დეტალური ახსნა-განმარტება მისცა.

პოლიტიკურ - აღმზრდელობითი მუშაობის გაუმჯობესებას შედეგად მოჰყვა ახალ ადამიანთა უფრო გაბედულად დაწინაურება საპასუხისმგებლო სამუშაოებზე და სტახანოვური მოძრაობის კიდევ უფრო გაფართოება.

ამასწინათ ფაბრიკაში ჩატარდა თეორიული კონფერენცია, რომელზეც პარტიის წესდების ცალკეული საკითხების შესახებ მოხსენებებით გამოვიდნენ თანამგრძნობები ამხ. ვ. კოსტაძე, თ. კაპანაძე, მამაჯანოვი და სხვები. ვ. კოსტაძემ, რომელსაც კრებაზე არასოდეს სიტყვა არ უთქვამს, შინაარსიანი მოხსენება გააკეთა პარტიული ორგანიზაციის წყობის შესახებ. ასევე კაპანაძე პირველად აკეთებდა მოხსენებას მრავალრიცხოვანი კრების წინაშე. იგი ლაპარაკობდა გაბედულად და საინტერესოდ.

ცოცხალმა და შინაარსიანად მოწყობილმა პოლიტმასობრივმა მუშაობამ ერთ დროს „პასიურად“ ცნობილი ადამიანებიც კი აამოძრავა და აქტიური გახადა. ამხ. მ. მერაბიშვილი, წინათ „პასიურობისათვის“ პარტიიდან გარიცხული, ამჟამად აღდგენილია პარტიაში და აქტიურ საზოგადოებრივ მუშაკად ითვლება. საწარმოში კარგი მუშაობისათვის ის დაწინაურებულია სამასარე განყოფილების გამგედ. ასევე ითქმის ნინო მაზანაშვილზე. ერთ დროს მასაც „პასიურს“ უწოდებდნენ, ამისათვის გარიცხეს კიდეცაც პარტიიდან, მაგრამ ახალი პარტკომის მზრუნველი დახმარებით ნინო გამოიცვალა, აქტივისტი გახდა.

აი ასე ყოველდღე და ყოველ საათში იქცდებიან ჩვენთან ახალი კადრები, ლენინ-სტალინის პარტიის ერთგულნი, სოციალიზმის აქტიური მშენებელნი. ისინი იწრთობიან მჩქეფარე, შემოქმედებითს ცხოვრებაში, იზრდებიან პოლიტიკური მუშაობის გამოცდილების, ანვითარებენ თავიანთ ნიჭსა და უნარს და, პასუხსაგებ სამუშაოებზე დაწინაურებულნი, წარმატებით ჟღვებიან საქმის, ხდებიან სახელმწიფო მოღვაწენი.

ი. იმნაიშვილი

თბილისის აბრეშუმსაქსოვი ფაბრიკის პარტკომის მდივნის პირველი მოადგილე.

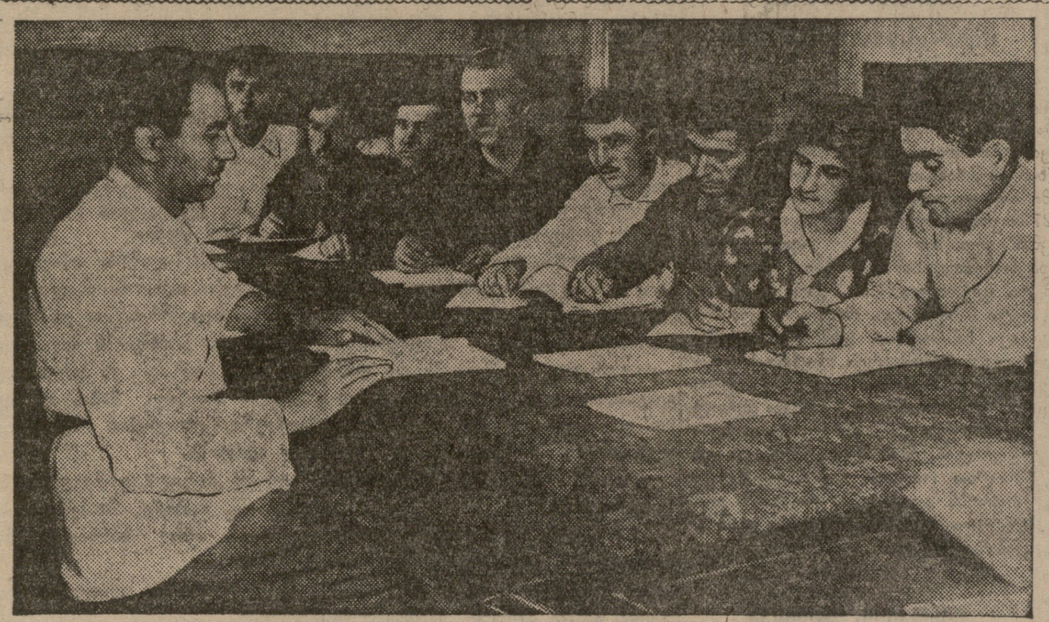

ორთქლმავალ-ვაგონსარემონტო ქარხნის პარტიული კომიტეტის მდივანი ამხანაგი ე. წამალაიძე (მარცხნივ) კონსულტაციას უწევს პროპაგანდისტებსა და აგიტატორებს საქ. კ. პ. (ბ) XI ყრილობის მასალების მიხედვით.

ფოტო ვ. ჩერკასოვისა.

გავაძლიეროთ კომუნისტთა ავანგარდული როლი

ჩვენი ქარხანა საწარმოო გეგმებს მთელი რიგი წლების განმავლობაში ვერ ასრულებდა.

მიუხედავად იმისა, რომ მიმდინარე წლის დასაწყისშიაც ქარხანას გეგმების შესრულებაში ჩამორჩენა ჰქონდა, ჩვენ შევძელით ნახევარი წლის გეგმა შეგვესრულებინა ვადაზე ადრე —საქართველოს სსრ უმაღლესი საბჭოს არჩევნების დღისათვის, 12 ივნისისათვის.

ქარხნის პარტიულმა კომიტეტმა თავისი მუშაობის ცენტრი გადაიტანა საამქროებში, ბრიგადებში. პარტიული კომიტეტის თვითეული წევრი მიმაგრებულია განსაზღვრულ უბანზე. ასე, მაგალითად, პარტკომის წევრი ა. ზამთარაძე მიმაგრებულია მექანიკურ და საინსტრუმენტო საამქროებზე, პარტკომის წევრი ლ. ლებეშევი — საძარო საამქროსა და საწყობებზე და სხვ. ეს ამხანაგები ატარებენ საუბრებს, თათბირებს, სახავენ ღონისძიებებს საამქროების, ბრიგადების და თვითეული მუშის მუშაობის გასაუმჯობესებლად. პარტიული კომიტეტის წევრებს ყოველდღიურად ვაძლევ კონკრეტულ დავალებებს.

პარტკომმა დიდი ყურადღება მიაქცია სტახანოვური მოძრაობის განვითარებას. კონკრეტული მუშაობის შედეგად მივაღწიეთ იმას, რომ სტახანოვურად მუშაობს წარმოებაში მყოფი ყველა კომუნისტი. პარტიის წევრი ანდრო კასიომკინი სტახანოველი არ იყო. პარტიული კომიტეტის სხდომაზე მოვისმინეთ მისი მოხსენება იმის შესახებ, თუ როგორ მუშაობს ის წარმოებაში, გამოვარკვიეთ, რა უშლიდა მას ხელს, მივეცით სათანადო მითითებები და დღეს ის გეგმას 200-250 პროცენტით ასრულებს. კომუნისტი ნიკოლოზ ბარსავნიძე მაისში, მართალია, გეგმას გადაჭარბებით ასრულებდა, მაგრამ მისი მაჩვენებლები ამ თვეში ისე მაღალი არ იყო, როგორც წინა თვეებში. ამის შესახებ პარტკომის სხდომაზე მოვისმინეთ საამქროს უფროსის ი. ვადოვის და აგრეთვე ჩვენს მიერ გამოყოფილი კომისიის მოხსენება. მიღებული ღონისძიებების შედეგად ამხ. ბარსავნიძემ მუშაობა გააუმჯობესა. სტახანოველი ივანე მდინარაძე მოითხოვდა, რომ მისთვის უკეთესი ტექნიკური პირობები შეექმნათ. ეს პირობები დირექციასთან ერთად შევუქმენით მას და შედეგსაც კარგს მიაღწია.

საწარმოო გეგმების შესრულებაზე დიდი გავლენა იქონია საავიტაციო-მასობრივი მუშაობის იმ უმაგალითო გაქანებამ, რაც საქართველოს სსრ უმაღლესი საბჭოს არჩევნებთან დაკავშირებით მოხდა. საარჩევნო კამპანიამ ჩვენი პარტიული ორგანიზაცია კიდევ მეტად დააკავშირა მასებთან, კიდევ უფრო გააძლიერა მუშათა პოლიტიკური და სამეურნეო აქტივობა.

საარჩევნო კამპანიის პერიოდში პოლიტიკურად გაიზარდა და ორგანიზაციული მუშაობის ხელოვნებას დაეუფლა მრავალი რიგითი მუშაკი. ასეთები არიან, მაგალითად, დ. მარგაგაძე, ი. ნეფეოდოვი, ს. სოლოგაშვილი, ა. გონჩაროვი, დ. მეიშვილი, მ. ეკისა და სხვ., რომლებიც თბილისის ლენინის № 1 საარჩევნო ოლქის მე-7 საარჩევნო უბანში ეწეოდნენ მუშაობას. იმ აგიტატორებიდან, რომლებიც თვით ქარხანაში არსებულ წრეს ხელმძღვანელობდნენ და კარგად დახელოვნდნენ, შეიძლება დავასახელოთ ამხანაგები: დ. გაჩეჩილაძე, ა. აგაჯანოვი, ი. ვადოვი, ი. რამერი, დ. მანჯგალაძე, ნ. თეთრაძე, გ. წიკლაური, სტარუნოვი, ვაგრადოვი და სხვ.

ამრიგად კონკრეტული, ოპერატიული მუშაობით, საავიტაციო-მასობრივი და პოლიტ-აღმზრდელობითი საქმიანობის გაშლით ჩვენ შევძელით დაგვეროზმა ქარხნის მუშათა მთელი კოლექტივი მის წინაშე მდგომი საბრძოლო ამოცანების შესრულებისათვის. მაგრამ ეს იმას არ ნიშნავს, თითქოს ჩვენ არაფერი არ გვქონდეს გასაკეთებელი, თითქოს ჩვენს მუშაობაში უველაფერი რიგზე იყოს. საქართველოს კ. პ. (ბ) თბილისის ორგანიზაციის XVII პარტიულ კონფერენციაზე ამხანაგმა ლ. ბერიამ აღნიშნა, რომ მავნებლობის შედეგები ჯერ კიდევ ემჩნევა ავტოსარემონტო ქარხანას, რომ მავნებლობის შედეგების ლიკვიდაციისათვის მუშაობა ჯერ კიდევ არ არის ბოლომდე შესრულებული. ჩვენი ამოცანა იმაში მდგომარეობს, რომ მოვახდინოთ მთელი ძალების მობილიზაცია, რათა უახლოეს ხანში ბოლომდე აღმოვფხვრათ მავნებლობის შედეგები და მტკიცედ ჩავაყენოთ ჩვენი ქარხანა მოწინავე საწარმოთა რიგში.

შ. სარაული.

თბილისის ავტოსარემონტო ქარხნის პარტკომის მდივანი

გ. მოსიძე — 26 კომისრის სახელობის ქარხნის პარტკომის მდივანი

სწორად შევათავსოთ პოლიტიკური და სამეურნეო ხელმძღვანელობა

ჩვენი ქარხნის პარტორგანიზაციამ ენერგიული მუშაობა გააჩაღა იმისათვის, რომ უზრუნველეყო ქარხანაში პარტიულ-პოლიტიკური მუშაობის აღმავლობა და ამავე დროს ეს მუშაობა შეეთავსებინა საწარმოო საქმიანობასთან. ამის შედეგად ჩვენ უკვე მივაღწიეთ ერთგვარ წარმატებას და დავაგროვეთ პირველი გამოცდილება. ჩვენ გვსურს ეს გამოცდილება გავუზიაროთ სხვა პარტორგანიზაციებს.

ჩვენი ქარხნის პარტორგანიზაციამ უპირველეს ყოვლისა ხელი მოჰკიდა პარტპოლიტწრეების მუშაობის გაჯანსაღებას. წინათ პოლიტწრეების მეცადინეობა უმთავრესად ფორმალურად ტარდებოდა, შეთვისების ხარისხი დაბალი იყო, მსმენელება მოუმზადებელი მოდიოდნენ მეცადინეობაზე და ა. შ. ახლა ეს მდგომარეობა ძირფესვიანად შეიცვალა, მეცადინეობაზე მსმენელთა დასწრება გაძლიერდა, ხოლო სწავლების ხარისხი გაუმჯობესდა.

რით მივაღწიეთ ამას?

ამას მივაღწიეთ უმთავრესად იმით, რომ პოლიტწრეებს შორის (ჩვენთან სულ 7 სხვადასხვა ტიპის პოლიტწრეა) და თვით წრეებში მსმენელთა შორის ფართოდ გავშალეთ სოციალისტური შეჯიბრება, რამაც საუკეთესო შედეგი გამოიღო. ახლა მსმენელს უდიდეს სირცხვილად მიაჩნიათ მეცადინეობაზე მოუმზადებლად და უკონსპექტოდ მოსვლა. პარტკომის დავალებით პროპაგანდისტები სისტემატურად, ყოველ მეცადინეობაზე ამოწმებენ, თუ რამდენად ასრულებენ მსმენელები სოციშეჯიბრებით ნაკისრ ვალდებულებებს, ადგენენ თუ არა კონსპექტებს და ა. შ. თუ ბრმოჩნდა, რომ რომელიმე მსმენელი მოუმზადებელი მოვიდა, ჩვენ მას პარტკომზე ვიძახებთ და ვესაუბრებით იმ მიზეზებზე, რომელიც მას ხელს უშლის მეცადინეობაში. ამის შედეგად მნიშვნელოვნად გაძლიერდა მსმენელთა პასუხისმგებლობა და მეცადინეობაზე მოუმზადებელი ივიათად თუ ვინმე მოვა. წრეების მსმენელებმა ურთიერთშორის დადებულ სოციშეჯიბრების ხელშეკრულებებში ერთერთ მუხლად შეიტანეს საკუთარი პატარა ბიბლიოთეკების შექმნა. ამან დიდი ინტერესი გამოიწვია. ყველა ცდილობს, რომ საკუთარ ბიბლიოთეკაში ჰქონდეს მარქსიზმის კლასიკოსთა უკვდავი ნაშრომები.

მნიშვნელოვნად გავაუმჯობესეთ პოლიტიკურ - აღმზრდელობითი მუშაობა უპარტიო მუშებს შორის. საქართველოს სსრ უმაღლესი საბჭოს არჩევნების დროს არსებული დებულების შემსწავლელი წრეები ჩვენ გადავაქციეთ მუდმივ წრეებად, რომლებშიც მეცადინეობენ უპარტიო მუშა - მოსამსახურეები. ამჟამად ჩვენს ქარხანაში 20 ასეთი წრეა, მათ ხელმძღვანელებად გამოყოფილი არიან ადგილობრივი ამხანაგები, ქარხნის პარტიული განათლების ქსელის ყველაზე მოწინავე მსმენელები, რომლებიც გულდასმით შეარჩია პარტიულმა კომიტეტმა. პარტკომმა გაითვალისწინა ის მდგომარეობა, რომ ამ ახალგაზრდა პროპაგანდისტებს არ გააჩნიათ პროპაგანდისტული მუშაობის სათანადო გამოცდილება, რის გამო სპეციალურად დასახა ღონისძიებანი მათ დასახმარებლად. კერძოდ, პირველ ავგუსტოდან ქარხნის პარტკაბინეტში იმუშავებს კვალიფიციური მუშაკი, რომელიც დახმარებას გაუწევს უპარტიოთა წრეების ხელმძღვანელებს.

განსაკუთრებული ყურადღებით ვეპყრობით ქარხანაში ბოლშევიკური აგიტაციის მოწყობას. სულ გამოყოფილი გვყავს 28 აგიტატორი, რომლებიც ყოველდღიურად ეწევიან აგიტაციას სასაუბრო შესვენების დროს. თუ წინათ დიდი შრომის დახარჯვა გვიხდებოდა იმისათვის, რომ შეგვეკრიბა მუშები იმ ადგილზე, სადაც აგიტაცია ტარდებოდა, ახლა იმდენად გაიზარდა ინტერესი აქტუალური პოლიტიკური საკითხებისადმი, რომ მუშები დაბიშნულ ადგილზე დაუგვიანებლივ ცხადდებიან და მოითხოვენ საუბრის ჩატარებას. განსაკუთრებით ენერგიულად მუშაობენ აგიტატორები: ამხ. ივ. ოსიპოვი, შ. შაკიძე, ბ. გრიგორიევი, მელაძე და სხვ.

რით მივაღწიეთ გარდატეხას საავიტაციო მუშაობაში?

აგიტაციის მდგომარეობის საკითხებს ჩვენ სისტემატურად ვიხილავდით პარტკომის სხდომებზე. იმისათვის, რომ უზრუნველგვეყო აგიტაცია - საუბრებზე რაც შეიძლება მეტი მუშების დასწრება, საავიტაციო პუნქტებზე გავაწყვილეთ კომუნისტები და კომკავშირელები, რომლებსაც დავავალეთ სისტემატურად მოსულიყვნენ საუბრებზე და თან მოეყვანათ უპარტიო ამხანაგები; აგიტატორები უზრუნველვყავით რუკებით, საჭირო გაზეთებით და სხვ. თუმცა უნდა აღინიშნოს, რომ აგიტატორებისადმი მეთოდური ხელმძღვანელობა საქმეში ჩვენ ჯერ კიდევ ჩამოვრჩებით.

ყოველივე ზემოთთქმულმა, რასაკვირველია, არ ნიშნავს, რომ ჩვენ აღარავითარი ნაკლი არა გვაქვს. პირიქით, ნაკლოვანებანი ჯერ კიდევ ბევრია. მაგალითად, ჩვენი პარტკომი სუსტად მუშაობს პარტიაში ახალ წევრთა მიღების საკითხებზე, სუსტად მუშაობს ქარხნის პარტიული კაბინეტი და სხვ. მაგრამ ჩვენ ენერგიულად ვიბრძვით ამ ნაკლთა აღმოსაფხვრისა და პარტიულ - პოლიტიკური მუშაობის შემდგომი აღმავლობისათვის. ამასთან, პოლიტიკური მუშაობის გაძლიერებას სრულებითაც არ ვახდენთ სამეურნეო საქმიანობის შემცირების ხარჯზე.

ჩვენმა პარტიულმა ორგანიზაციამ მტკიცედ შეითვისა დიდი სტალინის მიერ მოცემული მითითება, რომ პრაქტიკაში, ცხოვრებაში „პოლიტიკა და მეურნეობა განუყრელი არიან. ისინი არსებობენ ერთად და მოქმედებენ ერთად. და ის, ვინც ფიქრობს ჩვენს პრაქტიკულ მუშაობაში ჩამოაშოროს მეურნეობა პოლიტიკას, გააძლიეროს სამეურნეო მუშაობა პოლიტიკური მუშაობის დაშცირების ფასად ან, პირიქით, გააძლიეროს პოლიტიკური მუშაობა სამეურნეო მუშაობის დაშცირების ფასად, — იგი აუცილებლად ჩიხში ექცევა“ (სტალინი).

ჩვენ ვცდილობთ პარტიულ - პოლიტიკური საქმიანობა ყოველმხრივ დავუკავშიროთ სამეურნეო საქმიანობას. ამ მოკლე ხანში ქარხნის მოწინავე კომუნისტ-სტახანოველთაგან 14 კაცი დავაწინაურეთ საამქროებში ხელმძღვანელ სამუშაოზე; დაწინაურებულებმა გაამართლეს ნდობა და გვიჩვენეს ბოლშევიკური მუშაობის ნიმუშები.

ჩვენი პარტიული ორგანიზაცია უდიდეს ყურადღებით ეპყრობა წარმოებაში კომუნისტების ავანგარდული როლის უზრუნველყოფასა და სტახანოვური მოძრაობის გაშლის საკითხს. იმ ამხანაგებს, რომლებიც ჩამორჩებოდნენ საწარმოო-საფინანსო გეგმების შესრულების საქმეში, ჩვენ მივამაგრეთ მოწინავე სტახანოველი კომუნისტები, რომლებიც მათ გადასცემდნენ თავიანთ გამოცდილებას, პარტკომი სწრაფად ეხმაურებოდა კომუნისტთა სიგნალებს ყველა იმ საკითხის მოსაგვარებლად, რომლებიც აფერხებდნენ სტახანოვური მოძრაობის გაშლას. ენერგიული მუშაობის შედეგად ჩვენ მივაღწიეთ იმას, რომ ამჟამად ქარხანაში მომუშავე 64 კომუნისტიდან 51 მოწინავე სტახანოველია, ხოლო 13—დამკვრელი. კომუნისტი, ხარატი ამხ. ა. ზაკომოლდინი საწარმოო-საფინანსო გეგმას 200 - 250 პროცენტით ასრულებს, ზეინკალი ამხ. შ. შაკილაძე — 150-200 პროცენტით, ხოლო ხარატი ამხ. ა. სარქისიანი — 250-300 პროცენტით. მსგავს მაჩვენებლებს იძლევიან კომუნისტები ამხ. ა. საფაროვი, ა. არეშოვი, შ. აკოპოვი, ნ. გვენცაძე, ა. კარტაშიანი და სხვ.

სამეურნეო საქმიანობისადმი პარტორგანიზაციის სწორი ხელმძღვანელობის შედეგია, ის, რომ ქარხანა თვიდან-თვემდე გადაჭარბებით ასრულებს საწარმოო-საფინანსო გეგმებს. მაგალითად, მიმდინარე წლის პირველი კვარტალის გეგმა სასაქონლო პროდუქციის გამოშვების დარგში შესრულებულ იქნა 103,3 პროცენტით, ხოლო საერთო პროდუქციისა—103,6 პროც., მე-2 კვარტალის გეგმა კი შესრულებულ იქნა: სასაქონლო პროდუქციისა — 109,1 პროც., საერთო პროდუქციისა — 107 პროცენტით.

როგორ ვანხორციელებთ პრაქტიკულად პოლიტიკური და სამეურნეო საქმიანობის შეთავსებას? ამის ნათელსაყოფად მოვიყვან ერთ მაგალითს:

ამ რამდენიმე თვის წინათ ქარხანამ ასათვისებლად მიიღო ფრიად რთული ახალი მანქანა, რომელმაც ტექნიკურად, ერთდროულად უნდა ჩამოასხას რამდენიმე ათეული ბოთლი ბორჯომის წყალი. ამ მანქანის ასათვისებლად ჩვენ მობილიზაცია გავუკეთეთ ქარხნის საუკეთესო სპეციალისტებს. პარტკომში შესდგა სპეციალური თათბირი, რომელზეც ესსრებოდნენ როგორც კომუნისტები, ისე უპარტიო სპეციალისტები. თათბირმა გამოიმუშავა კონკრეტული ღონისძიებანი, რომლებშიც გათვალისწინებული იყო თვითეული ამხანაგის მოვალეობანი მანქანის ცალკე ნაწილების ათვისების საქმეში. პარტკომი შემდეგში სისტემატურად ამოწმებდა თათბირის მიერ დასახული ღონისძიებათა შესრულებას, რამაც უზრუნველჰყო ბორჯომის წყლის ჩამომსხმელი მანქანის წარმატებით ათვისება

ՄԱՅՍՎԱՆԱԿ ՀԱՆԳԻՍՏ ՀՐԱՎԻՐՈՒՄ Է ՀԱՅԿԱԿԱՆ ԼԱՅՆԱԾԱՎԱԼ ԵՎ ՀԱՅԿԱԿԱՆ ՍՊՈՐՏԱՅԻՆ ՄԵԾ ԽԱՂԵՐ

(ՀԱՅԿԱԿԱՆ ԼՈՏԵՐԻԱ)

Հայաստանի ֆուտբոլի ֆեդերացիան հրավիրում է 1-ին ժամից սկսվող 1938/39 խաղաշրջանի առաջնության 15-35 խմբերի մասնակիցներին ներկայանալ մրցաշրջանի սկզբնական խաղերին։

Ուշացած կամ չներկայացած թիմերը կհեռացվեն մրցաշարից։

Հայաստանի ֆուտբոլի ֆեդերացիան հրավիրում է նաև ֆուտբոլի ակումբներին ներկայացնել իրենց խմբերի խաղացուցակները։

Ֆեդերացիան հայտնում է, որ ակումբները, որոնք չեն ներկայացնի իրենց խմբերի խաղացուցակները մինչև 1938 թվականի դեկտեմբերի 1-ը, կհեռացվեն մրցաշարից։

Հասցե՝ Երևան, Ֆ. Նանսենի փող., 4, ֆուտբոլի ֆեդերացիա։ Հեռ. 56-03-76։

ՀԱՅԿԱԿԱՆ ՖՈՒՏԲՈԼԻ ՖԵԴԵՐԱՑԻԱ

ՀԱՅԿԱԿԱՆ ՍՍՀ ՖԻԶԿՈՒԼՏՈՒՐԱՅԻ ԵՎ ՍՊՈՐՏԻ ԿՈՄԻՏԵ

ՀԱՅԿԱԿԱՆ ՍՍՀ ՄԱՐԶԱԿԱՆ ԱՇԽԱՏԱՎՈՐՆԵՐԻ ՄԻՈՒԹՅՈՒՆ

ՀԱՅԿԱԿԱՆ ՍՍՀ ԱՐՀԵՍՏԱԳԵՏՆԵՐԻ ՄԻՈՒԹՅՈՒՆ

ՀԱՅԿԱԿԱՆ ՍՍՀ ԳՐՈՂՆԵՐԻ ՄԻՈՒԹՅՈՒՆ

**ՀԱՅԿԱԿԱՆ ՍՍՀ ԺՈՂՈՎՐԴԱԿԱՆ ԿԱԶՄԱԿԵՐՊՈՒԹՅՈՒՆ