პროლეტარებო ყველა ქვეყნისა, შეერთდით!

კომუნისტი

საქ. კ. პ. (ბ) ცენტრალური კომიტეტის, თბილისის კომიტეტისა და საქართველოს სსრ მშრომელთა დეპუტატების საბჭოების ორგანო

№ 241 (5342) | ხუთშაბათი, 20 ოქტომბერი 1938 წ. | ფასი 10 კაპ.

დღეს გაზეთში:

ხაბაროვსკის მშრომელთა მისალმება ამხანაგ სტალინისადმი (1-ლი გვ.)
ხაბაროვსკის მშრომელთა მისალმება ამხანაგ ვოროშილოვისადმი (1-ლი გვ.)
ვ. ი. ლენინის სახელობის სრულიად-საკავშირო სასოფლო-სამეურნეო მეცნიერებათა აკადემიის სუბტროპიკულ კულტურების სექციის მესამე პლენუმის მისალმება ამხანაგ სტალინისადმი (1-ლი გვ.)
ვ. ი. ლენინის სახელობის სრულიად-საკავშირო სასოფლო - სამეურნეო მეცნიერებათა აკადემიის სუბტროპიკულ კულტურების სექციის მესამე პლენუმის მისალმება ამხანაგ ბერიასადმი (1-ლი გვ.)
დეპუტატები მედალების შესახებ (1-ლი გვ.)
საქ. სსრ სახალხო კომისართა საბჭოში (მე-2 გვ.)
ტარას შევჩენკოს დაბადებიდან 125 წლისთავისათვის (მე-3 გვ.)
ეჭიმთა ახალი კადრები (მე-4 გვ.).
უცხოეთში: გერმანიის ახალი მოთხოვნები ჩეხოსლოვაკიის მიმართ (მე-4 გვერდი)
გერლინის აღმაშფოთებელი ინსტრუქციები ჩეხოსლოვაკიის მთავრობას (მე-4 გვ.)
ამხანაგ კაშენის ღია წერილი დალადიესადმი (მე-4 გვ.)
ამერიკელი მოსამართლეების ზნეჩვეულებანი (მე-4 გვ.)

მოსკოვი, კრემლი

ხალხთა ბელადს დიდ სჯალინს

ვლადიმერ ილიას-ძე ლენინის სახელობის სრულიად - საკავშირო სასოფლო-სამეურნეო მეცნიერებათა აკადემიის სუბტროპიკულ კულტურების სექციის გამსვლელი პლენუმი, რომელიც შეიკრიბა ქალაქ ბაღუმში, მზიური საქართველოს სუბტროპიკების ცენტრში, კოლმეურნეობებისა და საბჭოთა მეურნეობების წარმომადგენელთა, სუბტროპიკული რაიონებისა და სამეცნიერო ორგანიზაციების სპეციალისტთა მონაწილეობით, მხურვალე სალამს გიძღვნით თქვენ, ძვირფასო იოსებ ბესარიონის-ძევ.

ჩვენი პლენუმის მუშაობა მთლიანად მიმდინარეობდა საქართველოს სა, რესპუბლიკის — საბჭოების ქვეყნის ამ მარგალიტის—სუბტროპიკული კულტურების განვითარების შესახებ თქვენ მიერ მოცემულ მითითებათა განხორციელების შემოწმების ნიშნით.

მთელი ჩვენი პრაქტიკული მუშაობა და მეცნიერული აზროვნება მიმართულია საბჭოთა სუბტროპიკების უმდიდრესი ბუნების, უდიდეს შესაძლებლობათა შემდგომი კიდევ უფრო სწრაფი და სწორი გამოყენებისაკენ, რაც საშუალებას გვაძლევს უზრუნველვყოთ ჩვენი სამშობლოს მშრომელთა მოთხოვნილება ციტრუსებზე, სუბტროპიკულ ნაყოფზე, ჩაიზე, აგრეთვე ჩვენი მრეწველობის მოთხოვნილება ეთეროვან და სპეციალურ ზეთებზე.

უკანასკნელი 5-6 წლის განმავლობაში საბჭოთა სუბტროპიკულმა მეურნეობამ უმაგალითო წარმატებებს მიაღწია. პარტიულმა და არაპარტიულმა ბოლშევიკებმა — საბჭოთა სუბტროპიკების მუშაკებმა და პირველ რიგში მათმა მოწინავე რაზმმა — საქართველოს პარტიულმა და არაპარტიულმა ბოლშევიკებმა,—თქვენი მითითებებითა და საქ. კ. პ. (ბ) ცენტრალური კომიტეტის და სსრ კავშირის მთავრობის ყოველდღიური დახმარებით აღფრთოვანებულებმა, შეჰქმნეს ძლევამოსილი, მოწინავე აგროტექნიკით შეიარაღებული სუბტროპიკული მეურნეობა.

ათობით ჩაის, ციტრუსების, ტუნგოსა და გერანის საბჭოთა მეურნეობებს, ასობით კოლმეურნეობებს მოჰყავთ წელს 35 ათასი ტონა ჩაი, ასობით მილიონი ციტრუსოვანი ნაყოფი, ეთეროვანი და ტუნგოს ზეთი, რამის ბოჭკო და სხვა ძვირფასი პროდუქტები.

მოწინავე მეცნიერების შესახებ, მოწინავე მეცნიერების ადამიანთა შესახებ თქვენი ისტორიული სიტყვებით აღფრთოვანებულნი, მთელს ჩვენს ცოდნასა და ძალას მოვახმართ იმას, რომ მოწინავე მეცნიერებით შევაიარაღოთ სუბტროპიკული მეურნეობის პრაქტიკოსები.

ჩვენ მომავალშიაც აღვავფრთოვანებს ჩვენს მუშაობაში ჩვენი სამშობლოს საუკეთესო ადამიანების, სოციალისტური შრომისა და მეცნიერების გმირთა და გმირ ქალთა—სტახანოველთა, პაპანინელთა საგმირო საქმეები. ჩვენ გაბედულად და გადაჭრით გავკაფავთ მეცნიერებისა და ტექნიკის ახალ გზებს, დავეყრდნობით სუბტროპიკული საბჭოთა მეურნეობებისა და კოლმეურნეობების საუკეთესო სტახანოველთა, ჩვენი სამეცნიერო ინსტიტუტების სტახანოველთა გამოცდილებას და მივაღწევთ საბჭოთა სუბტროპიკების გადაქცევას მსოფლიოში ყველაზე მოწინავე სუბტროპიკულ მეურნეობად.

სიცოცხლე და დღეგრძელობა ჩვენს სახელოვან ბოლშევიკურ პარტიას და მძლავრ საბჭოთა მთავრობას!

სიცოცხლე და დღეგრძელობა ჩვენს მშობლიურ მამასა და მასწავლებელს, ხალხთა ბელადს დიდ სტალინს!

3. ი. ლენინის სახელობის სრულიად-საკავშირო სასოფლო-სამეურნეო მეცნიერებათა აკადემიის სუბტროპიკული კულტურების სექციის გამსვლელი პლენუმის მისალმება

ამხანაგ ლ. პ. ბერიას

ვლადიმერ ილიას-ძე ლენინის სახელობის სრულიად-საკავშირო სასოფლო-სამეურნეო მეცნიერებათა აკადემიის სუბტროპიკული კულტურების სექციის გამსვლელი პლენუმი, შეიკრიბა რა ქალაქ ბათუმში სამეცნიერო ორგანიზაციების, სუბტროპიკული რაიონების კოლმეურნეობებისა და საბჭოთა მეურნეობების წარმომადგენლებთან ერთად სუბტროპიკული კულტურების განვითარების უმნიშვნელოვანესი საკითხების განსახილველად, მოგვსალმებათ თქვენ – სტალინის ერთგულ მოწაფეს, ორდენოსან საბჭოთა საქართველოს სუბტროპიკული მეურნეობის ბოლშევიკურ ორგანიზატორს.

თქვენ დაუღალავად გვეხმარებოდით და გვეხმარებით ჩვენ, მეცნიერების ადამიანებს, და დიდი სტალინის მითითებების შესაბამისად წარმართავთ მუშაობას იმ მხრივ, რომ საბჭოთა სუბტროპიკები გადაიქცეს საბჭოთა კავშირის ნამდვილ მარგალიტად.

მეცნიერების მოწინავეებს, კოლმეურნეობებისა და საბჭოთა მეურნეობების სტახანოველებს, სუბტროპიკული რაიონების სპეციალისტებს ახსოვთ და ისინი აფასებენ იმ მზრუნველობას, იმ ყურადღებას, რომლებსაც თქვენ იჩენდით ჩაისა და ციტრუსოვანთა მეურნეობის განვითარების ისტორიული ხუთწლედების განხორციელებაში, გერანის, ტუნგოს და სხვა ძვირფასი სუბტროპიკული კულტურების განვითარების საქმეში.

ჩვენი მუშაობა მთლიანად და სავსებით გამსჭვალულია სურვილით განვახორციელოთ ხალხთა დიდი ბელადის ამხანაგ სტალინის ისტორიული მითითება გაბედულად წინსვლის შესახებ, მეცნიერებისა და ტექნიკის ახალი გზების გაკაფვის შესახებ, მოწინავე მეცნიერების შესახებ, მეცნიერების მოწინავე ადამიანთა შესახებ.

ჩვენი პლენუმის მუშაობაში აქტიური მონაწილეობას ღებულობდნენ ჩვენი ციტრუსების, ჩაის, ტუნგოს კოლმეურნეობებისა და საბჭოთა მეურნეობების მოწინავენი—სტახანოველები, სუბტროპიკული კულტურების დარგში ცდებზე მომუშავენი, რომლებმაც მეცნიერების ადამიანებთან და მოწინავე სპეციალისტებთან ერთად შემოიტანეს საქმეში ბევრი ძვირფასი წინადადება, მიმართული სუბტროპიკული კულტურების აგროტექნიკისა და ტექნოლოგიის შემდგომი გაუმჯობესებისაკენ.

ჩვენი პლენუმის მუშაობაში ჩვენ ფართოდ გამოვიყენეთ თქვენი რჩევა-დარიგება და მითითებანი სუბტროპიკული მეურნეობის საკითხებზე.

გამოვთქვამთ რწმენას, რომ თქვენ შემდეგშიაც წინანდებურად დაუთმობთ ყურადღებას ჩაისა და ციტრუსების მეურნეობის შემდგომი განვითარების საქმეს.

გისურვებთ თქვენ, ძვირფასო ლავრენტი პავლეს-ძევ, ახალ და კიდევ მეტ წარმატებებს თქვენს მუშაობაში, ლენინ-სტალინის დიადი საქმისათვის ბრძოლაში.

სასოფლო-სამეურნეო აკადემიის სუბტროპიკულ კულტურათა სექციის პლენუმი

18 ოქტომბრის სხდომა

ბათუმი, (ტელეგრაფით ჩვენი სპეც. კორ.). 18 ოქტომბრის დილის სხდომაზე პლენუმმა მოისმინა **სმოლსკის, კოჟინის, ხუციშვილისა** და **გუტიევის** თანამოხსენებები ტუნგოს კულტურის შესახებ. ამ საკითხზე გამართულ კამათში მონაწილეობა მიიღეს პროფესორებმა **ტიულინმა, კვარაცხელიამ** და **სელიანინოვმა.** კამათში გამოვიდნენ აგრეთვე მეცნიერ მუშაკები **ტარაუ, კონსტანტინოვი, მხეიძე, გორდეზიანი, ზალდასტანიშვილი, უანჩაველი** და აგრეთვე სქ. კ. პ. (ბ) აჭარის სოლქომ კომიტეტის მდივანი ამხ. **საფაია.** ამხ. საფაიამ აღნიშნა ის უდიდესი მილიონობით ხეების დარგვა, რაც სუბტროპიკული კულტურების დარგში მოპოვებულია საქართველოში, კერძოდ კი აჭარაში დიდი **სტალინის** მითითებათა ურყევად განხორციელებით, ამხანაგ **ლავრენტი ბერიას** ხელმძღვანელობითა და დახმარებით.

პლენუმმა განხილული საკითხების ირგვლივ ღონისძიებების შემმუშავებელი კომისიების გამოყოფის შემდეგ, მქუხარე ტაშის ცქმით და ვაშას ძახილით მისასალმებელი დეპეშები გაუგზავნა ხალხთა საყვარელ ბელადს დიდ **სტალინს** და მის საუკეთესო მოწაფეს ამხანაგ **ლავრენტი ბერიას.**

19 ოქტომბრის საღამოს სხდომა

19 ოქტომბერს საღამოს პლენუმმა მიიღო პრაქტიკული ღონისძიებანი მოსმენილ მოხსენებათა გარშემო ჩაის, ციტრუსებისა და ტუნგოს კულტურათა შემდგომი განვითარებისათვის. ამავე სხდომაზე პლენუმმა მოისმინა აკადემიკოს **კრენკეს** მოხსენება „მცენარის ციკლური დაბერებისა და გაახალგაზრდავების თეორია“.

აკადემიკოსმა **ვავილოვმა** შეაჯამა **ვ. ი. ლენინის** სახელობის სასოფლო-სამეურნეო აკადემიის სუბტროპიკულ კულტურათა სექციის მესაძე პლენუმის მუშაობა და ამით პლენუმი დაიხურა.

20 ოქტომბერს დილით აკადემიკოსები **ვავილოვი, შმუკი, რიხტერი, კრენკე** და პლენუმის სხვა წევრები გაემგზავრებიან ჩაქვში ჩაის მრეწველობისა და სუბტროპიკულ კულტურათა სრულიად - საკავშირო სამეცნიერო-კვლევითი ინსტიტუტის ფილიალის მუშაობის გასაცნობად.

ხაბაროვსკის მშრომელთა მისალმება ამხანაგ სჯალინისადმი

მოსკოვი, კრემლი

ამხანაგ სტალინს

ჩვენ, ქალაქ ხაბაროვსკის მშრომელები—მუშები, მუშა-ქალები, მოსამსახურენი, საბჭოთა ინტელიგენცია, ხაბაროვსკის გარნიზონის მებრძოლები, მეთაურები და პოლიტმუშაკები, შევიკრიბენით რა საერთო-საქალაქო მიტინგზე, რომელიც გამართული იყო თვითმფრინავ „როდინას“ გმირული ეკიპაჟის—ამხ. ვალენტინა გრიზოდუბოვას, პოლინა ოსიპენკოსა და მარინა რასკოვას შესახვედრად, გიძღვნით თქვენ, ჩვენო მშობლიურო მამავ და მასწავლებელო, მგზნებარე ბოლშევიკურ სალამს!

უდიდესი სიხარულით ვხვდებით ჩვენ დღეს ჩვენი მშვენიერი სამშობლოს გმირ ქალიშვილებს, რომელნიც აღზრდილნი არიან ლენინ-სტალინის დიადი პარტიის მიერ, გამოზრდილნი არიან თქვენი მამობრივი მზრუნველობით.

თქვენი სახელი, ამხანაგო სტალინ, აღაფრთოვანებს ჩვენი დიადი სამშობლოს ერთგულ ვაჟებსა და ქალიშვილებს ახალი გმირობისათვის.

თქვენი სახელით გულში ჰაერის გმირმა ქალებმა შეასრულეს ძირდაუშვებელი გადაფრენა მოსკოვი—შორეული აღმოსავლეთი, ჩასწერეს რა კიდევ ერთი გმირული ფურცელი ჩვენი საბჭოთა ავიაციის ისტორიაში.

ამ შესანიშნავმა გადაფრენამ ერთხელ კიდევ უჩვენა მთელს მსოფლიოს ჩვენი საბჭოთა ხალხის ერთიანობა, ჩვენი დიადი სამშობლოს შეურყეველი ძალა.

მთელს საბჭოთა ხალხთან ერთად ჩვენ ვამაყობთ თვითმფრინავ „როდინას“ სახელოვანი ეკიპაჟის უმაგალითო მამაცობით, გამბედაობით და ფრენის მაღალი ოსტატობით. მსოფლიოში არცერთი მფრინავი არ არის გარემოცული ისეთი ყოველდღიური მამობრივი მზრუნველობით, როგორც ჩვენს ქვეყანაში.

მხოლოდ სოციალიზმის ქვეყანაში, სადაც საბჭოთა ქალების წინაშე გახსნილია ყველა გზა მეცნიერებისა და ტექნიკის მწვერვალებისაკენ, შესაძლებელია ასეთი გმირული გადაფრენები.

ჩვენი ქვეყანა გმირების ქვეყანაა.

არ არის იმაზე მეტი ბედნიერება, ვიდრე ცხოვრობდე და მუშაობდე სტალინურ ეპოქაში!

თვითმფრინავ „როდინას“ სახელოვანი ეკიპაჟის გმირული გადაფრენით აღფრთოვანებულნი, ჩვენ, შორეულ-აღმოსავლეთის მშრომელები, წითელდროშოვანი არმიების მებრძოლები, მეთაურები და პოლიტმუშაკები, სიტყვას გაძლევთ თქვენ, ამხანაგო სტალინ, რომ კიდევ უფრო განვამტკიცებთ ჩვენი სახელოვანი ავიაციის ძლიერებას, ჩვენი მშვენიერი სამშობლოს და წუნარ ოკეანეზე მისი ფორპოსტის—ჩვენი მშვენიერი შორეული აღმოსავლეთის თავდაცვისუნარიანობას.

სახელი და დიდება საბჭოთა ხალხის გმირ ქალიშვილებს, ბოლშევიკური პარტიის სახელოვან მოწაფეებს!

გაუმარჯოს ლენინ-სტალინის დიად უძლეველ პარტიას!

გაუმარჯოს ჩვენს მშობლიურ მამას და მასწავლებელს დიდ სტალინს!

მიღებულია 1938 წლის 17 ოქტომბერს ქალაქ ხაბაროვსკის მშრომელთა საერთო-საქალაქო მიტინგზე. მიტინგს დაესწრო 100 ათასზე მეტი კაცი.

თვითმფრინავ „როდინას“ მეტრმანი, უფროსი ლეიტენანტი, ორდენოსანი მ. მ. რასკოვა და მე-2 პილოტი, კაპიტანი - ორდენოსანი პ. დ. ოსიპენკო „სოიუზფოტოს“ საქ. განყ.

ხაბაროვსკის მშრომელთა მისალმება ამხანაგ ვოროშილოვისადმი

მოსკოვი, კრემლი

ამხანაგ ვოროშილოვს

ჩვენ, ქალაქ ხაბაროვსკის მშრომელები, წითელდროშოვანი არმიების მებრძოლები, მეთაურები და პოლიტმუშაკები დღეს დიდ, უდიდეს სიხარულს განვიცდით: ჩვენ ვეგებებით „როდინას“ გმირულ ეკიპაჟს—ჩვენი დიადი საბჭოთა ხალხის გაბედულ და უშიშარ ქალიშვილებს.

მამაცებმა და თავდადებულებმა, კომუნისტური პარტიისა და ამხანაგ სტალინის მიერ აღზრდილებმა, თავისი უშიშარი გმირობით სოციალიზმის ქვეყნის ძლიერების ძალისა და უძლეველობის ხაზელოვან მატიანეში კიდევ ერთი ფურცელი ჩასწერეს.

ვალენტინა გრიზოდუბოვამ, პოლინა ოსიპენკომ და მარინა რასკოვამ—ამ სტალინურმა შვილებმა—ერთხელ კიდევ უჩვენეს მთელ მსოფლიოს, თუ რისი გაკეთება შეუძლიათ თავისუფალ და თანასწორუფლებიან საბჭოთა ქალებს. და ასეთ ქალებს ჩვენ სამართლიანად ვუწოდებთ გმირ ქალებს და ვამაყობთ ასეთი ქალებით.

მრისხანე საფრთხის დროს, თუ იაპონელი ხამურაები კვლავ შეეცდებიან თავს დაესხან საბჭოთა ქვეყანას—ათობით, ასობით და ათასობით გმირები აფრინდებიან ჰაერში და მძლავრ მრისხანე თვითმფრინავებს წაიყვანენ აუვალებული შორეული აღმოსავლეთის საზღვრებისაკენ. მთელი მრავალმილიონიანი ხალხი ურღვევ რკინის კედლად აღსდგება ჩვენი სამშობლოს წმინდათა-წმინდა საზღვრების დასაცავად. მტერი დამარცხებული და განადგურებული იქნება ისე, როგორც ის დამარცხებულ და განდევნილ იქნა ჩვენი ძვირფასი მიწა-წყლიდან ხასანის ტბასთან მომხდარი ამბების დროს.

შორეულ აღმოსავლეთის მშრომელები, წითელდროშოვანი არმიების მებრძოლები, მეთაურები და პოლიტმუშაკები სიტყვას გაძლევენ თქვენ, ძვირფასო ამხანაგო ვოროშილოვ, რომ ისინი პარტიისა და მთავრობის და თქვენი, თავდაცვის რკინის სახალხო კომისრის, პირველი დაძახებისთანავე ჩადგებიან მტერთან აქტიურ მებრძოლთა რიგებში, თუ მტერი შეეცდება დაგვესხას თავს.

ჩვენი მშვენიერი სამშობლოსათვის, ჩვენი მშობლიური და მახლობელი შორეული აღმოსავლეთისათვის შევწირავთ მთელს ჩვენს ძალებს და, თუ საჭირო იქნება, სიცოცხლესაც!

გაუმარჯოს ჩვენს სახელოვან გმირ ქალებს—ამხანაგ გრიზოდუბოვას, ოსიპენკოსა და რასკოვას!

გაუმარჯოს ლენინ-სტალინის პარტიას, რომელმაც აღზარდა ასეთი გმირები!

გაუმარჯოს მძლავრს, უძლეველ მუშურ-გლეხურ წითელ არმიას და მის სტალინურ რკინის სახკომს ამხანაგ ვოროშილოვს!

გაუმარჯოს ჩვენს მეგობარს, მამასა და მასწავლებელს—მშობლიურ ამხანაგ სტალინს!

მიღებულია 1938 წლის 17 ოქტომბერს ქალაქ ხაბაროვსკის მშრომელთა საერთო-საქალაქო მიტინგზე. მიტინგს დაესწრო 100 ათასზე მეტი კაცი.

გმირი მფრინავი ქალები ხაბაროვსკის აქტივის კრებაზე

ხაბაროვსკი, 17 ოქტომბერი (საკდესი). 17 ოქტომბერს საღამოს გმირი მფრინავი-ქალები ამხ. გრიზოდუბოვა, ოსიპენკო და რასკოვა შეხვდნენ ხაბაროვსკის პარტიულ და საბჭოთა აქტივს და მე-2 ცალკეული წითელდროშოვანი არმიის წარმოადგენლებს. როდესაც მფრინავი-ქალები ოლქის ხელმძღვანელთა თანხლებით გამოჩნდნენ პრეზიდიუმის მაგიდასთან, დარბაზში შეკრებილებმა მქუხარე ოვაცია გაუმართეს მათ.

როდესაც საპატიო პრეზიდიუმის არჩევის დროს კრებამ დაასახელა სოციალისტურ გამარჯვებათა სულისჩამდგმელის, მშრომელთა ბელადის, დიდი სტალინის სახელი და მისი სახელოვანი თანამებრძოლნი, დარბაზმა მქუხარე და ხანგრძლივი ოვაცია გაამართა.

— რა კარგი და რა სასიხარულოა იმ ქვეყანაში ცხოვრება, სადაც ყოველი მოქალაქე უყვარს მთელს ხალხს, — სთქვა კრებაზე გამოსულმა ვალენტინა გრიზოდუბოვამ. დიადი სამშვებისათვის ჩვენ ყველას აღგვაფრთოვანებს ჩვენი სტალინი. საბჭოთა მოქალაქეები თავის ძალღონეს სწირავენ თავის ქვეყანას, რათა რაც შეიძლება მძლავრი იქნეს იგი — ჩვენი დიადი სამშობლო. აი ჩვენ, რიგითი საბჭოთა მფრინავებმა, შევასრულეთ დავალება. ჩვენ მზადა ვართ მომავალშიც შევასრულოთ პარტიისა და მთავრობის ყოველგვარი დავალება.

ვალენტინა გრიზოდუბოვა მოუთხრობს კრებას თავისი გადაფრენისა და თავისი შესანიშნავი ამხანაგების — ოსიპენკოსა და რასკოვას შესახებ. გულმხურვალედ და გულთბილად ლაპარაკობს იგი იმ ადამიანების შესახებ, რომელნიც დაეხმარნენ მათ. აი მათს გვერდით მაგიდასთან სხედან პილოტი ამხ. სახაროვი, ექიმი ამხ. ტიხონოვი, კაპიტანი ამხ. პოლეჟაევი. დარბაზში შეკრებილნი გულმხურვალედ ეგებებიან სამოქალაქო ავიაციის მფრინავის, ამხ. სახაროვის გამოსვლას, რომელმაც თვითმფრინავი აღმოაჩინა:

— დიდს, მხურვალე სალამს ვუძღვნი — ლაპარაკობს იგი,—შორეული აღმოსავლეთის სამოქალაქო პილოტების სახელით ამხ. ვალენტინა გრიზოდუბოვას, პოლინა ოსიპენკოსა და მარინა რასკოვას.

და ამხ. სახაროვი უამბობს, თუ როგორ ჩაატარა მან თვითმფრინავის ძებნა.

ამხ. სახაროვის შემდეგ გამოვიდა ხასანის ტბის ბრძოლების მონაწილე, ათასეულის კომისარი ამხ. ბუზანოვი. გმირულ ეკიპაჟს ხაბაროვსკის მუშა-ქალების სახელით მხურვალე სალამი გადასცა ამხ. ლიტვინოვმა.

ტაშის გრიალსა და „ინტერნაციონალის“ გუგუნში მიღებულ იქნა მისალმებანი ამხანაგების სტალინისა და ვოროშილოვისადმი.

მარინა რასკოვას ნაამბობი

ხაბაროვსკის გარნიზონის მრომელების მიტინგზე

ხაბაროვსკი, 18 ოქტომბერი (საკდესის სპეცკორი). ხაბაროვსკის მშრომელთა სიყვარულით და ზრუნვით გარემოცული გმირი მფრინავი ქალები — ამხ. გრიზოდუბოვა, ოსიპენკო და რასკოვა ისვენებენ მოსკოვს წასვლის წინ.

დღეს მფრინავი ქალები დაესწრნენ ხაბაროვსკის გარნიზონის ერთეულების მრავალრიცხოვან მიტინგს. მებრძოლები, მეთაურები, პოლიტმუშაკები და უფროსთა შემადგენლობის ოჯახები განსაკუთრებული ყურადღებით ისმენდნენ შტურმან მარინა რასკოვას საოცრად სადა მოთხრობას.

ლაპარაკობს რა თავის თავგადასავალზე, მარინა რასკოვა პოულობს საკმაოდ ბევრ სახუმარო, მშვერმეტყველურ სიტყვას, რაც მის მოთხრობას კიდევ უფრო ამაღელვებელს ხდის.

— კაპიტანი პოლეჟაევი, რომელაც პირველი ჩამოხტა თვითმფრინავის ძირდაშვების ადგილას, — ამბობს ამხ. რასკოვა, — ემზადებოდა იმისათვის, რათა დაშვებისთანავე წარმოეთქვა საზეიმო სიტყვა. ნაცვლად ამისა, აი რა სურათი მივიდეთ. პირველმა კაპიტან პოლეჟაევთან მიირბინა კაპიტანმა პოლინა ოსიპენკომ. არავითარი საზეიმო სიტყვა აღარ მოხერხდა. ორივენი ერთმანეთს მივარდნენ, გადაჰკოცნეს ერთმანეთი და დაიწყეს ტირილი ისე, როგორც ახლობელნი ნათესავები სტრატან შეხვედრისას ერთმანეთისაგან დიდი ხნის განშორების შემდეგ.

რასკოვას შემდეგ გამოვიდნენ მფრინავი სახაროვი, ლეიტენანტი კატულინი და სხვები.

○

შემდეგ მფრინავები წავიდნენ ტელეგრაფში თვითმფრინავ „როდინას“ გადაფრენის მომწყობ მთავრობის კომისიასთან მოსალაპარაკებლად.

მიტინგის ფრანსლაცია ხაბაროვსკიდან

ვლადივოსტოკი, 17 ოქტომბერი (საკდესი). დღეს ვლადივოსტოკის მშრომელები დიდი ინტერესით ისმენდნენ ხაბაროვსკის მიტინგის რადიოგადაცემას, რაც მიძღვნილი იყო ჩვენი ქვეყნის გმირი მფრინავი ქალების ამხ. გრიზოდუბოვას, ოსიპენკოსა და რასკოვასთან შეხვედრისადმი. ქუჩებში რეპროდუქტორებთან შეიკრიბა მრავალი ხალხი, რომელიც გმირი მფრინავი ქალების გამოსვლებს დიდი სიხარულითა და ენთუზიაზმით შეხვდა.

დებულება მედალისა „საბრძოლო დამსახურებისათვის“

1. „საბრძოლო დამსახურებისათვის“ მედალით დაჯილდოვდებიან მუშურ - გლეხური წითელი არმიის, სამხედრო - საზღვაო ფლოტისა და სანაპირო დაცვის ჯარების რიგითი, მეთაურთა და უფროსთა შემადგენლობის სამხედრო მოსამსახურენი და აგრეთვე ის პირნი, რომელნიც მუშურ - გლეხური წითელი არმიის, სამხედრო - საზღვაო ფლოტისა და სანაპირო დაცვის ჯარების რიგებში არ ირიცხებიან, მაგრამ რომლებმაც საბჭოთა სახელმწიფოს მტრებთან ბრძოლაში თავისი მოხერხებული, ინიციატიური და გაბედული მოქმედებით, რაც საბიფათო იყო მათი სიცოცხლისათვის, ხელი შეუწყეს საომარი მოქმედების წარმატებას ფრონტზე.

2. მედალით დაჯილდოება ხდება სსრ კავშირის უმაღლესი საბჭოს პრეზიდიუმის მიერ.

3. მედალით დაჯილდოებულ სახელმწიფოს ხარჯზე ეძლევათ 5 მანეთი თვეში. ფულს გასცემენ შემნახველი სალაროები.

4. მედალით დაჯილდოებულნი პირადად სარგებლობენ სსრ კავშირის ყველა ქალაქის ტრამვაებში უფასო მგზავრობის უფლებით.

5. მედალს ატარებენ მკერდის მარცხენა მხარეს.

6. მედალის ტარება საჯალდებულოა პარადების, რევოლუციური დღესასწაულებისა და საზეიმო სხდომების დროს.

7. მედალის ჩამორთმევა ხდება სსრ კავშირის უმაღლესი საბჭოს პრეზიდიუმის მიერ.

8. მედალით დაჯილდოებულნი უნდა იძლეოდნენ გულადობის, გაბედაობის და მამაცობის პირად მაგალითს საბჭოთა სახელმწიფოს მტრებთან ბრძოლაში და მაგალითი უნდა იყვნენ სხვა მოქალაქეებისათვის სახელმწიფო მოვალეობათა შესრულების დროს.

სსრ კავშირის უმაღლესი საბჭოს პრეზიდიუმის თავმჯდომარის მოადგილე ბ. პეტროვსკი

სსრ კავშირის უმაღლესი საბჭოს პრეზიდიუმის მდივანი ა. გორკინი

მოსკოვი, კრემლი
1938 წ. 17 ოქტომბერი.

დებულება მედალისა „მამაცობისათვის“

1. მედალით „მამაცობისათვის“ დაჯილდოვდებიან მუშურ - გლეხური წითელი არმიის, სამხედრო-საზღვაო ფლოტისა და სანაპირო დაცვის ჯარების რიგითი, მეთაურთა და უფროსთა შემადგენლობის სამხედრო მოსამსახურენი პირადი გამბედაობისა და მამაცობისათვის საბჭოთა კავშირის მტრებთან ბრძოლებში ბრძოლის ველზე, სახელმწიფო საზღვრების ხელუხლებლობის დაცვის დროს, ან დივერსიანტებთან, ჯაშუშებთან და საბჭოთა სახელმწიფოს სხვა მტრებთან ბრძოლის დროს.

2. მედალით დაჯილდოება ხდება სსრ კავშირის უმაღლესი საბჭოს პრეზიდიუმის მიერ.

3. მედალით დაჯილდოებულებს სახელმწიფოს ხარჯზე ეძლევათ 10 მანეთი თვეში. ფულს გასცემენ შენახველი სალაროები.

4. მედალით დაჯილდოებულნი პირადად სარგებლობენ სსრ კავშირის ყველა ქალაქის ტრამვაებში უფასოდ მგზავრობის უფლებით.

5. მედალს ატარებენ მკერდის მარცხენა მხარეს.

6. მედალის ტარება სავალდებულოა პარადების, რევოლუციური დღესასწაულებისა და საზეიმო სხდომების დროს.

7. მედალის ჩამორთმევა ხდება სსრ კავშირის უმაღლესი საბჭოს პრეზიდიუმის მიერ.

8. მედალით დაჯილდოებულნი უნდა იძლეოდნენ გულადობის, გაბედაობის და მამაცობის პირად მაგალითს საბჭოთა სახელმწიფოს მტრებთან ბრძოლაში და მაგალითი უნდა იყვნენ სხვა მოქალაქეებისათვის სახელმწიფო მოვალეობათა შესრულების დროს.

სსრ კავშირის უმაღლესი საბჭოს პრეზიდიუმის თავმჯდომარის მოადგილე ბ. პეტროვსკი

სსრ კავშირის უმაღლესი საბჭოს პრეზიდიუმის მდივანი ა. გორკინი

მოსკოვი, კრემლი
1938 წ. 17 ოქტომბერი.

მოკლე აღწერა მედალებისა „მამაცობისა“ და „საბრძოლო დამსახურებისათვის“

მედალს „მამაცობისათვის“ აქვს სწორი წრის ფორმა, 37-მილიმეტრიანი დიამეტრით. მედალის ზედაპირი ორივე მხარეს ბრწყინვალეა. წინაპირის ზედა ნაწილში გამოსახულია სამი ერთიმეორის მიმყოლი თვითმფრინავი, მათ ქვეშ არის წარწერა „მამაცობისათვის“. წარწერის ქვეშ გამოსახულია ტანკი, ხოლო კიდევ უფრო ქვევით მოთავსებულია წარწერა „სსრკ“.

მედალს „საბრძოლო დამსახურებისათვის“ აქვს სწორი წრის ფორმა, 31-მილიმეტრიანი დიამეტრით. მედალის ზედაპირი ორივე მხარეს ბრწყინვალეა. წინაპირზე წრის ზედა ხაზის გასწვრივ არის წარწერა „სსრკ“. წინაპირის შუა ადგილას არის წარწერა „საბრძოლო დამსახურებისათვის“. უფრო ქვემოთ გამოსახულია ხმლით გადაჯვარედინებული შაშხანა.

ორივე მედალი „მამაცობისა“ და „საბრძოლო დამსახურებისათვის“ ეკიდება ხელის ხვრელში ხუთკუთხა ფარფლიანი ლენტით, რომელიც შედგება ოთხი ფერადი ზოლისაგან: ორი ზოლი ნარინჯისფერი, ერთი ზოლი შავი და ერთი ზოლი ლურჯი.

საქ. კ. პ. (ბ) თბილისის ორგანიზაციის ორჯონიკიძის რაიკომის პლენუმი

19 ოქტომბერს შინსახკომის კლუბში შედგა საქ. კ. პ. (ბ) თბილისის ორგანიზაციის ორჯონიკიძის რაიკომის პლენუმი. პლენუმის დღის წესრიგის პირველ საკითხზე—საკ. კ. პ. (ბ) ისტორიის მოკლე კურსის სწავლებისათვის მზადების მიმდინარეობის შესახებ — ვრცელი და შინაარსიანი მოხსენებით გამოვიდა საქ. კ. პ. (ბ) თბილისის ორგანიზაციის ორჯონიკიძის რაიკომის მდივანი ამხ. **მ. ბარამია.**

ამხ. მ. ბარამიას მოხსენების ირგვლივ სიტყვებით გამოვიდნენ ამხ. **ე. ფოფხაძე** (თბილისის სას.-სამ. ინსტიტუტი), **თ. რაზმაძე** (თბილისის აბრეშუმსაჭოვი ფაბრიკა), **ა. ბაჯიევი** („ზარია ვოსტოკა“), და სხვ.

შემდეგ პლენუმმა მოისმინა თბილისის რადიო-ტელეგრაფის ქარხნის პარტკომის მდივნის ამხ. **ბარსეგოვის** და საქ. სსრ ჯანსახკომის პარტკომის მდივნის ამხ. **ფოცხიშვილის** საანგარიშო მოხსენებანი მათი მუშაობის შესახებ.

პლენუმს ესწრებოდნენ: საქ. კ. პ. (ბ) ც. კ-ის მდივნები, ამხანაგები **კ. ჩარკვიანი** და **კ. შეროზია,** საქ. სახკომსაბჭოს თავმჯდომარე ამხ. **ვ. ბაქრაძე** და თბილისის კომიტეტის მდივანი ამხ. **ს. იშხანოვი.**

პლენუმის მორიგი სხდომა შესდგება დღეს, 20 ოქტომბერს, საღამოს 7 საათზე.

საქართველოს სსრ სახალხო კომისართა საბჭოში

1938 წლის 14 ოქტომბერს ამხ. **ვ. მ. ბაქრაძის** თავმჯდომარეობით შესდგა საქართველოს სსრ სახალხო კომისართა საბჭოს სხდომა.

საქართველოს სსრ სახალხო კომისართა საბჭომ განიხილა საკითხი **1938 წლის მოსავლის კარტოფილის დამზადების რაიონებიდან მოხმარების ადგილებზე გადაზიდვის შესახებ.**

დამზადების რაიონებიდან მოხმარების ადგილებზე 1938 წლის მოსავლის კარტოფილის თავის დროზე გადაზიდვისა და საზამთროდ შენახვისათვის კარტოფილის ჩაყრის გეგმის სრული უზრუნველყოფის მიზნით, საქართველოს სსრ სახალხო კომისართა საბჭომ დაავალა დამამზადებელ და მოვაჭრე ორგანიზაციებს: სპეცვაჭრობას, თბილვაჭრობას, საქკონსერვხილტრესტს, ცეკავშირს, „ტრანსტორგპიტს“, სოზღადორგიდი კვების ტრესტს, სამხედრო ვაჭრობას, „სოიუზპროდმაგს“, საქვაჭრობას და საქკურორტმრაგვაჭრობას მოაწყონ კარტოფილის თავის დროზე გადაზიდვა დამზადების რაიონებიდან რკინიგზის სადგურებთან, შეზიდვა ქალაქ თბილისსა და მოხმარების სხვა პუნქტებში. სახკომსაბჭომ წინადადება მისცა ზემოალნიშნულ ორგანიზაციებს საჭირო რაოდენობით, გამოჰყონ და მიამაგრონ რაიონებს ავტომანქანები და სხვა ტრანსპორტი კარტოფილის თავის დროზე გამოზიდვისათვის.

სახკომსაბჭომ დაავალა „სოიუზსოვხოზტრანს“ გამოჰყოს გორისა და ბათუმის ავტობრიგადიდან 52 ავტომანქანა კარტოფილის გამოსაზიდად ახალციხის, ახალქალაქისა და ბაშკირეთის რაიონებიდან. გარდა ამისა, „სელხოზტრანსს“ წინადადება მიეცა გამოჰყოს 37 ტონანახევრიანი ავტომანქანა და საქტრანსსარეწკავშირს — 19 ავტომანქანა კარტოფილის გამოსაზიდად წალკის, ახტულაღის, ადიგენისა და ასპინძის რაიონებიდან.

სახკომსაბჭომ დაავალა საქართველოს სსრ ვაჭრობის სახკომისარიატს ერთი დღის ვადაში გადასცეს „სოიუზსოვხოზტრანსს“, „სელხოზტრანსს“ და საქტრანსსარეწკავშირს იმ მოვაჭრე ორგანიზაციების სია, რომლებიც გამოზიდვას განახორციელებენ, ხელშეკრულებათა დასადებად კარტოფილის გადაზიდვაზე, ხოლო „სოიუზსოვხოზტრანსს“ (ამხ. სტეფანოვს), „სელხოზტრანსს“ (ამხ. მგალობლიშვილს) და საქტრანსსარეწკავშირს (ამხ. აბაიშვილს) ორი დღის განმავლობაში დასდონ ხელშეკრულებები გადაზიდვაზე და შეუდგნენ კარტოფილის გამოზიდვას.

სახკომსაბჭომ დაავალა აფხაზეთისა და აჭარის ასსრ სახკომსაბჭოებს 5 დღის ვადაში განიხილონ და დაამტკიცონ ღონისძიებანი კარტოფილის გამოსაზიდად შორეული პუნქტებიდან მოხმარების ადგილებზე აჭარაში (947 ტონა) და აფხაზეთში (784 ტონა).

შორეული პუნქტებიდან გამოზიდვათა რიგისობის მოწესრიგებისა და სადგურ ბორჯომიდან მოხმარების ადგილებზე გადმოგზავნისათვის, ავტოტრანსპორტისა და ეკიპირების რაციონალური გამოყენებისათვის საქართველოს სსრ სახალხო კომისართა საბჭომ სადგურ ბორჯომში საქართველოს სსრ სახკომსაბჭოს რწმუნებულად დანიშნა ვაჭრობის სახალხო კომისრის მოადგილე ამხ. ხუმაროვი. ამავე მიზნით საქართველოს სსრ სახკომსაბჭოს რწმუნებულად აღბულაღის, წალკის, ბაშკირეთისა და საგარეჯოს (გომბორი) რაიონებში დანიშნა ვაჭრობის სახალხო კომისრის მოადგილე — ამხ. ნუცუბიძეები.

სახკომსაბჭომ დამზადებათა მთელი დროის განმავლობაში და კარტოფილის გამოზიდვის დამთავრებამდე რაიონებს მიამაგრა რესპუბლიკური ორგანიზაციების პასუხისმგებელი მუშაკები.

საქართველოს სს რესპუბლიკის სახალხო კომისართა საბჭომ გაიხილა საქართველოს სს რესპუბლიკის ვაჭრობის სახალხო კომისარიატი, მოვაჭრე და სატრანსპორტო ორგანიზაციები, რომ მათ განსაკუთრებული პასუხისმგებლობა ეგრძნებათ იმისათვის, რათა თავისდროულად და ზუსტად მოაწყონ ყველა სამუშაო კარტოფილის გამოზიდვისა, ჩაყრისა და შენახვისათვის, ვიდრე სიცივე დაიწყებოდეს.

სახკომსაბჭომ განიხილა **ტყის ხანძრებთან ბრძოლის** საკითხი. ტყის ხანძართა თავიდან აცილებისა და მათთან ბრძოლის გაძლიერების მიზნით, საქართველოს სს რესპუბლიკის სატყეო მრეწველობის სახალხო კომისარიატსა და ჯანსახკომის საკურორტო სამმართველოს წინადადება მიეცათ გაშალონ სახანძრო პროფილაქტიკური და მასობრივ-ახსნაგანმარტებითი მუშაობა ტყიანი რაიონების მოსახლეობაში, გამოიყენონ ამისათვის პრესა და რადიო, გააცნონ მოსახლეობას ტყის ხანძრებთან ბრძოლის სადირექტივო მითითებანი და მიაღწიონ იმას, რომ მოსახლეობამ დაიცვას ხანძრის საწინააღმდეგო რეჟიმი ტყეებში. სახკომსაბჭომ დაავალა საქართველოს სს რესპუბლიკის რაიონალსკომთა თავმჯდომარეებს, შინსახკომის სახანძრო დაცვის ორგანოთა წარმომადგენლებს და სატყეო მეურნეობათა დირექტორებს ადგილებზე, რომელნიც ტყის ხანძართა თავიდან აცილებისა და მათთან ბრძოლის საქმეებს არიან, ერთი თვის ვადაში გაატარონ ღონისძიებანი, რომლებიც საქეთლებს დაკისრებული აქვთ საქართველოს სს რესპუბლიკის სახკომსაბჭოს 1938 წლის 28 ივნისის № 924 დადგენილებით.

სახკომსაბჭომ წინადადება მისცა საქართველოს სს რესპუბლიკის სატყეო მრეწველობის სახალხო კომისარიატსა და ჯანსახკომის საკურორტო სამმართველოს დაამთავრონ ტყესაკაფთა გაწმენდა საქართველოს სს რესპუბლიკის სახკომსაბჭოს 1938 წლის 31 ივლისის დადგენილებით გათვალისწინებულ ვადაში.

იმ მიზნით, რომ კონტროლი გაეწიოს და შემოწმებულ იქნას სატყეო მეურნეობათა მუშაობა ხანძრებისაგან ტყეების დაცვის მხრივ, სახკომსაბჭომ წინადადება მისცა საქართველოს სს რესპუბლიკის სატყეო მრეწველობის სახალხო კომისარიატს მოახდინოს ტყის დაცვის არსებული ჯგუფის რეორგანიზაცია და აუცილებლად შეიყვანოს ამ ჯგუფში სახანძრო დაცვის სპეციალისტი და 1939 წლისათვის გათვალისწინოს ტყის დაცვის ინსპექტორები თვითეულ სატყეო მეურნეობაში.

ჯანსახკომის საკურორტო სამმართველოს სატყეო განყოფილებაში აღდგენილ იქნას და ჰყავდეთ სახანძრო სპეციალისტი და 1939 წლისათვის არსებული შტატიდან თვითეულ სატყეო მეურნეობაში გამოიყოს ტყეთა სახანძრო დაცვის ინსპექტორი.

საქართველოს სსრ სახალხო კომისართა საბჭომ მოისმინა საქართველოს სსრ სახკომსაბჭოსთან არსებული მთავარი სამმართველოს უფროსის ამხ. ცაგურიას **მოხსენება რესპუბლიკური მნიშვნელობის გზათა მშენებლობისა და რემონტის გეგმის შესრულების მიმდინარეობის შესახებ.**

საქართველოს სსრ სახკომსაბჭომ აღნიშნა მნიშვნელოვანი ჩამორჩენა რესპუბლიკური და ადგილობრივი მნიშვნელობის გზათა რემონტისა და მშენებლობის გეგმის შესრულებაში. 1938 წლის 9 თვის განმავლობაში რესპუბლიკური და ადგილობრივი მნიშვნელობის გზათა რემონტის წლიური გეგმა შესრულებულია 57,8 პროცენტით, ქვის საფარიან ახალ გზათა მშენებლობის გეგმა—49,2 პროცენტით, ახალი ხიდების მშენებლობისა—56,4 პროცენტით. განსაკუთრებით დიდ ჩამორჩენას გზათა რემონტის საქმეში ადგილი აქვს აჭარის ასს რესპუბლიკაში—გეგმა შესრულებულია 21,4 პროცენტით, თბილისის რაიონში—11 პროცენტით, დუშეთის რაიონში—30,5 პროცენტით, ალბუდაღის რაიონში—36,1 პროცენტით და გორის რაიონში—51,9 პროცენტით; სატიტულო სიით გათვალისწინებული ხიდების მშენებლობის დარგში გეგმა ასპინძის რაიონში შესრულებულია 21,4 პროცენტით, კასპის რაიონში—30 პროცენტით, წალენჯიხის რაიონში—47,3 პროცენტით და ყარაიის რაიონში — 59,1 პროცენტით.

სახკომსაბჭომ განსაკუთრებით აღნიშნა სრულიად დაუშვებელი მდგომარეობა გზათა რემონტისა და მშენებლობის საქმეში სოფლის მოსახლეობის შრომითი მონაწილეობის გამოყენების მხრივ. შრომითი მონაწილეობის წლიური გეგმა საქართველოს სს რესპუბლიკაში 1938 წლის 9 თვის განმავლობაში შესრულებულია 67,4 პროცენტით. განსაკუთრებით სამარცხვინო მაჩვენებლები მოსახლეობის შრომითი მონაწილეობის გამოყენების საქმეში აქვთ: ბორჩალოს რაიონს—13,7 პროცენტი, ბაშკირეთის რაიონს — 19,3 პროცენტი, ბაღდათისას—29,4 პროცენტი, ყარაიისას—38,2 პროც., ლუქსემბურგისას — 31,3 პროც., თიანეთისას—18,2 პროც., ჩოხატაურისას—17,5 პროც., ონისას—47,2 პროც., ცაგერისას—36 პროცენტი და სამხრეთ-ოსეთის ავტონომიურ ოლქს—41,9 პროცენტი.

სამუშაოთა ასეთი არადამაკმაყოფილებელი მიმდინარეობა გზების და ხიდების რემონტისა და მშენებლობის დარგში და აგრეთვე მოსახლეობის შრომითი მონაწილეობის გამოყენების საქმეში წარმოადგენს იმის შედეგს, რომ რაიონული აღმასრულებელი კომიტეტების თავმჯდომარეები და განსაკუთრებით კი ამ უკანასკნელთა სხვა ხელმძღვანელები უყურადღებოდ ეპყრობიან ამ საქმეს და რომ ჯერ კიდევ არასაკმარისია საქართველოს სსრ სახალხო კომისართა საბჭოსთან არსებული მთავარი სამმართველოს მუშაობა.

რესპუბლიკური მნიშვნელობის გზათა მშენებლობისა და რემონტის გეგმის უაღრესად სწრაფი შესრულებისათვის საქართველოს სსრ სახალხო კომისართა საბჭომ დაავალა საქართველოს სსრ სახკომსაბჭოსთან არსებული მთავარი სამმართველოს (ამხ. ცაგურიას) შეამოწმოს მუშაობის მიმდინარეობა რესპუბლიკური და ადგილობრივი მნიშვნელობის გზათა რემონტისა და მშენებლობის თვითეული ობიექტის მიხედვით ცალ-ცალკე და დასახოს ღონისძიებანი, რომლებიც უზრუნველჰყოფენ მიმდინარე წელს საგზაო მშენებლობისათვის გეგმით გათვალისწინებულ სრულ ათვისებას.

სახკომსაბჭომ დაავალა რაიონულ აღმასრულებელ კომიტეტთა თავმჯდომარეებს ხუთი დღის ვადაში მოისმინონ რაიონალსკომების პრეზიდიუმებზე საგზაო განყოფილებათა გამგეების მოხსენებები და დაამტკიცონ ღონისძიებანი, რომლებიც სავსებით უზრუნველჰყოფენ მიმდინარე წლის საშუალოთა გეგმის შესრულებას რაიონის საგზაო მეურნეობაში მთლიანად, და მიღებულ ღონისძიებათა შესახებ 10 დღის განმავლობაში აცნობონ საქართველოს სსრ სახკომსაბჭოს.

სახკომსაბჭომ ნება დართო საქართველოს სს რესპუბლიკის სახკომსაბჭოსთან არსებულ მთავარ საგზაო სამმართველოს 1938 წლის ოქტომბრის დამლევს მოიწვიოს რაიონული აღმასრულებელი კომიტეტების საგზაო განყოფილებათა გამგეების თათბირი რესპუბლიკური და ადგილობრივი მნიშვნელობის გზების მშენებლობისა და რემონტის სამუშაოთა გეგმის შესრულების მიმდინარეობის საკითხებზე.

სახკომსაბჭომ მოისმინა ინფორმაცია **მოსავლიანობის გამორკვევი ბორჩალოს რაიონული კომისიის მუშაობის შემოწმების შედეგთა შესახებ** და აღნიშნა, რომ ბორჩალოს რაიონალსკომის თავმჯდომარემ ამხ. გულიევმა კოლმეურნეობათა მოსავლიანობის გამორკვევის დარგში მუშაობა ჩაატარა მოსავლიანობის გამორკვევის ინსტრუქციის უხეში დარღვევით, რისი შედეგიც არის მთელი რიგი არაზუსტობა ანგარიშებში, რომლებიც ჩაბარდათ კოლმეურნეობებს იმ სამუშაოთა ნატურანაზღაურებისათვის, რომლებიც მტს-მა შეასრულა 1938 წლის მოსავლის ანგარიშში.

სახკომსაბჭომ წინადადება მისცა საქართველოს სსრ რესპუბლიკის სატყეო მრეწველობის სახალხო კომისარიატის რწმუნებულს საქართველოს სს რესპუბლიკაში ამხ. ჰოლოკავას და საქართველოს სს რესპუბლიკის მიწსახკომს ამხ. ხოშტარიას დაუყოვნებლივ გაგზავნონ თავიანთი მუშაკები ბორჩალოს და სადახლოს მტს-ებში, გულმოდგინედ შეამოწმონ კოლმეურნეობათათვის ნატურანაზღაურების ხაზით ჩაბარებული ყველა ანგარიში და შეიტანონ ამ ანგარიშებში საჭირო შესწორებანი მტს-ების მიერ ფაქტიურად შესრულებულ სამუშაოთა და კოლმეურნეობათა ფაქტიური მოსავლიანობის მონაცემების შესაბამისად.

კოლმეურნეობათა მოსავლიანობის გამორკვევის მუშაობის არასწორად ჩატარებისათვის სახკომსაბჭომ მკაცრი საყვედური გამოუცხადა ბორჩალოს რაიონალსკომის თავმჯდომარეს ამხ. გულიევს და გააფრთხილა იგი, რომ, თუ შემდგომში დაუშვებს ზემდგომ ორგანოთა მითითებების დარღვევას, იგი მოხსნილი იქნება სამუშაოდან და პასუხისგებაში იქნება მიცემული.

განიხილა რა მშრომელ ებრაელთათვის **საცხოვრებელ სახლთა მშენებლობის მდგომარეობის** საკითხი, საქართველოს სს რესპუბლიკის სახკომსაბჭომ მშრომელ ებრაელთათვის საცხოვრებელი სახლების დასამთავრებლად ქალ. სტალინირში, ონში და სამტრედიის რაიონის სოფელ კულაშში გამოჰყო 800 ათასი მანეთი.

სახკომსაბჭომ დაავალა სამხრეთ-ოსეთის ავტონომიური ოლქის ცაკის თავმჯდომარეს ამხ. ხუბაევს, სამტრედიისა და ონის რაიონალსკომთა თავმჯდომარეებს დაუყოვნებლივ გაიჩაღონ მუშაობა მშრომელ ებრაელთათვის საცხოვრებელი სახლების დასამთავრებლად იმ ვარაუდით, რომ ზემოალნიშნული სახლები სავსებით დამთავრდეს და იქ ჩასახლებულ იქნან მშრომელი ებრაელები 1938 წლის დამლევამდე.

იმ მიზნით, რომ დროულად ჩატარდეს 1938 წლის შემოდგომის პერიოდში წყალდიდობასთან ბრძოლის გადაუდებელი სამუშაოები და თავიდან აცილებულ იქნას სახვნათესი მიწების და დასახლებული პუნქტების წალეკა, საქართველოს სს რესპუბლიკის სახალხო კომისართა საბჭომ განიხილა და დაამტკიცა საქართველოს რესპუბლიკის მიწსახკომის მიერ წარმოდგენილი დამატებითი გეგმა 1938 წლის შემოდგომის პერიოდში წყალდიდობასთან ბრძოლის სამუშაოებისა 376.203 მანეთის რაოდენობით.

საქართველოს სს რესპუბლიკის სახკომსაბჭომ წინადადება მისცა სატყეო მრეწველობის კომისარიატს ნება დართოს საქართველოს სს რესპუბლიკის მიწსახკომის წყალთა მეურნეობის სამმართველოს უსასყიდლოდ მოსჭრას სათანადო რაოდენობის ხე-ტყე ნაპირების გასამაგრებელ სამუშაოთა საჭიროებისათვის.

საქართველოს სს რესპუბლიკის სახკომსაბჭომ განიხილა მოხსენებითი ბარათი სსრ კავშირის დამზადებათა სახალხო კომისარიატის რწმუნებულისა საქართველოს სს რესპუბლიკაში ამხ. ჰოლოკავასი და საქართველოს სს რესპუბლიკის მიწსახკომის ამხ. ხოშტარიასი და დაადგინა: ვინაიდან ამ ორგანიზაციების მიერ ერთსა და იმავე ობიექტზე ხშირად ერთდროულად მუშაობენ ორი ორგანიზაცია და ამის გამო ხდება ხარჯების ზედმეტი გადიდება, ასევე ხშირად ხდება ერთი ორგანიზაციის მიერ ნაშენების დანგრევა მეორე ორგანიზაციის მიერ, ასეთი ანომალიების თავიდან ასაცილებლად საქართველოს სსრ სახკომსაბჭოს დაევალოს ორივე ორგანიზაციის ხელმძღვანელობის ერთად მოწვევით ამ საკითხის ნორმალურად გადაწყვეტა.

საქართველოს სსრ სახალხო კომისართა საბჭომ წინადადება მისცა სსრ კავშირის დამზადებათა სახალხო კომისარიატის რწმუნებულს საქართველოს სსრ-ში ამხ. ჰოლოკავას და სსრ კავშირის ფინანსთა სახალხო კომისარიატის რწმუნებულს საქართველოს სსრ-ში ამხ. ბაბანინს, ერთი კვირის ვადაში გადაეწყვიტათ საკითხი ორივე ორგანიზაციის ხელმძღვანელობის ერთად მოწვევით ამ საკითხის ნორმალურად გადაწყვეტის შესახებ.

საქართველოს სსრ სახალხო კომისართა საბჭომ წინადადება მისცა სსრ კავშირის დამზადებათა სახალხო კომისარიატის რწმუნებულს საქართველოს სსრ-ში ამხ. ჰოლოკავას და საქართველოს სსრ რესპუბლიკის მიწსახკომის ამხ. ხოშტარიას დაუყოვნებლივ გაგზავნონ თავიანთი მუშაკები ბორჩალოს და სადახლოს მტს-ებში, გულმოდგინედ შეამოწმონ კოლმეურნეობათათვის ნატურანაზღაურების ხაზით ჩაბარებული ყველა ანგარიში და შეიტანონ ამ ანგარიშებში საჭირო შესწორებანი მტს-ების მიერ ფაქტიურად შესრულებულ სამუშაოთა და კოლმეურნეობათა ფაქტიური მოსავლიანობის მონაცემების შესაბამისად.

კოლმეურნეობათა მოსავლიანობის გამორკვევის მუშაობის არასწორად ჩატარებისათვის სახკომსაბჭომ მკაცრი საყვედური გამოუცხადა ბორჩალოს რაიონალსკომის თავმჯდომარეს ამხ. გულიევს და გააფრთხილა იგი, რომ, თუ შემდგომში დაუშვებს ზემდგომ ორგანოთა მითითებების დარღვევას, იგი მოხსნილი იქნება სამუშაოდან და პასუხისგებაში იქნება მიცემული.

განიხილა რა მშრომელ ებრაელთათვის **საცხოვრებელ სახლთა მშენებლობის მდგომარეობის** საკითხი, საქართველოს სს რესპუბლიკის სახკომსაბჭომ მშრომელ ებრაელთათვის საცხოვრებელი სახლების დასამთავრებლად ქალ. სტალინირში, ონში და სამტრედიის რაიონის სოფელ კულაშში გამოჰყო 800 ათასი მანეთი.

სახკომსაბჭომ დაავალა სამხრეთ-ოსეთის ავტონომიური ოლქის ცაკის თავმჯდომარეს ამხ. ხუბაევს, სამტრედიისა და ონის რაიონალსკომთა თავმჯდომარეებს დაუყოვნებლივ გაიჩაღონ მუშაობა მშრომელ ებრაელთათვის საცხოვრებელი სახლების დასამთავრებლად იმ ვარაუდით, რომ ზემოალნიშნული სახლები სავსებით დამთავრდეს და იქ ჩასახლებულ იქნან მშრომელი ებრაელები 1938 წლის დამლევამდე.

იმ მიზნით, რომ დროულად ჩატარდეს 1938 წლის შემოდგომის პერიოდში წყალდიდობასთან ბრძოლის გადაუდებელი სამუშაოები და თავიდან აცილებულ იქნას სახვნათესი მიწების და დასახლებული პუნქტების წალეკა, საქართველოს სს რესპუბლიკის სახალხო კომისართა საბჭომ განიხილა და დაამტკიცა საქართველოს რესპუბლიკის მიწსახკომის მიერ წარმოდგენილი დამატებითი გეგმა 1938 წლის შემოდგომის პერიოდში წყალდიდობასთან ბრძოლის სამუშაოებისა 376.203 მანეთის რაოდენობით.

საქართველოს სს რესპუბლიკის სახკომსაბჭომ წინადადება მისცა სატყეო მრეწველობის კომისარიატს ნება დართოს საქართველოს სს რესპუბლიკის მიწსახკომის წყალთა მეურნეობის სამმართველოს უსასყიდლოდ მოსჭრას სათანადო რაოდენობის ხე-ტყე ნაპირების გასამაგრებელ სამუშაოთა საჭიროებისათვის.

საქართველოს სს რესპუბლიკის სახკომსაბჭომ განიხილა მოხსენებითი ბარათი სსრ კავშირის დამზადებათა სახალხო კომისარიატის რწმუნებული საქართველოს სსრ-ში) თავმჯდომარეობით და ამხ. რუხაძისა (მსუბუქი მრეწველობის სახალხო კომისარიატი) და შელეგის (საქართველოს სსრ სახკომსაბჭო) შემადგენლობით შეამოწმოს „სოიუზზაგოტკოჟის“ აპარატის მუშაობა და შემადგენლობა და წარმოუდგინოს საქართველოს სსრ სახკომსაბჭოს წინადადებანი ტყავნედლეულის დამამზადებელი აპარატის განსამტკიცებლად შემოწმებული კადრებით.

ამავე სხდომაზე სახკომსაბჭომ მოისმინა სსრ კავშირის დამზადებათა სახალხო კომისარიატის საქართველოს სსრ-ის რწმუნებულის მოადგილის ამხ. კეცხოველის საინფორმაციო მოხსენება და აღნიშნა, რომ აფხაზეთის ასსრ სახკომსაბჭომ და სოხუმის, ოჩამჩირისა და ავრეთვე ცხაკაიას რაიონების რაიალმასკომებმა მთლიანად არ შეასრულეს საქართველოს სსრ სახალხო კომისართა საბჭოს 1938 წლის 26 სექტემბრის გადაწყვეტილება „გერანის მწვანე მასის მოჭრისა და დამზადების მიმდინარეობის შესახებ“, დაუყოვნებლივ ძირითად ზომები და ხუთი დღის ვადაში სრულიად გასწმინდოს გერანის პლანტაციები სარეველა ბალახებისაგან; დაავალოს გერანის ყველა კოლმეურნეობას მოახდინონ გერანის დროზე მოჭრა და მისი ჩაბარება ქარხნებისათვის, აგრეთვე საუქის შეტანა გერანის იმ პლანტაციებში, რომელთა მოსავლის მოჭრაც მოხდება 1-ლი ნოემბრის შემდეგ.

სახკომსაბჭომ განიხილა და დაამტკიცა საქართველოს სსრ მიწსახკომის მიერ წარდგენილი გეგმა საზამთრო საძოვრების განაწილებისა და ცხვრის სულადობის საძოვრებზე მოთავსებისა 1938-39 წლის ზამთარში და დაავალა საქართველოს სსრ მიწსახკომს მიმდინარე წლის 1-ლ ნოემბრამდე დაამთავროს იმ საზამთრო საფონდო საძოვრების საზღვართა გამორკვევა, რომლებიც ეთმობა ამ საძოვრებით მოსარგებლეებს.

სახკომსაბჭომ წინადადება მისცა დუშეთის, ყაზბეგის, ლენინგორის, წითელი წყაროს, თელავისა და სიღნაღის რაიონულ აღმასრულებელ კომიტეტებს უზრუნველჰყონ იმ პირუტყვის მოძრაობის ზუსტი წესრიგი, რომელსაც რესპუბლიკის გარეშე საძოვრებზე მიერეკებიან, პასუხისმგებელ წარმომადგენელთა გამოყოფით, ხოლო ყაზბეგის, დუშეთისა და ლენინგორის რაიონებში, გარდა ამისა, უზრუნველჰყონ დამცველი რაზმი პირუტყვის გასაყოლად მისი მსვლელობის გზაზე და გაანაწილონ იგი საზამთრო საძოვრებზე.

მცირე თეატრის კოლექტივის სახელით გამოდის სსრ კავშირის სახალხო არტისტი ა. ა. იაბლოჩკინა, ლაპარაკობენ წარმომადგენლები ხელოვნების მუშაკთა კავშირის ცენტრალური კომიტეტისა, მოსკოვის საბჭოსი, წითელი არმიის მებრძოლებისა და მეთაურებისა, სრულიად-რუსეთის თეატრალური საზოგადოებისა.

...გამოთხოვების უკანასკნელი წუთებია, და მაღლა აწეული კუბო გამოაქვთ თეატრიდან. წინ ალისფერ ხავერდის პატარა ბალიშზე მიაქვთ ლენინისა და შრომის წითელი დროშის ორდენები, რომლებითაც დაჯილდოებული იყო ბლიუმენტალ-ტამარინა.

○

18 ოქტომბერს, საღამოს მოხდა მ. მ. ბლიუმენტალ-ტამარინას ცხედრის კრემაცია. (საკდესი).

ᲔᲠᲝᲕᲜᲣᲚᲘ ᲑᲘᲑᲚᲘᲝᲗᲔᲙᲐ

ლეონიძის სახელობის სასოფლო-სამეურნეო მეცნიერებათა აკადემიის სუბტროპიკულ კულტურათა სექციის პლენუმის მონაწილენი (მარცხნიდან მარჯვნივ): სახ. კ. პ. (ბ) აფხაზეთის საოლქო კომიტეტის მდივანი ამხ. ნ. გოორგაძე, აკადემიკოსები: ა. ა. შმუკი, ა. ა. რიხტერი, ნ. ი. ვავილოვი და სახ. კ. პ. (ბ) აჭარის საოლქო კომიტეტის მდივანი ამხ. ა. საჯაია ფოტო ი. იმედაძისა.

ᲓᲦᲔᲡ ᲘᲬᲧᲔᲑᲐ ᲡᲐᲨᲔᲛᲝᲓᲒᲝᲛᲝ ᲡᲐᲓᲦᲔᲡᲐᲡᲬᲐᲣᲦᲝ ᲑᲐᲖᲠᲝᲑᲐ

დღეს თბილისში დაიწყება საშემოდგომო სადღესასწაულო საკოლმეურნეო ბაზრობა. ორდენოსანი საქართველოს დედაქალაქის ბაზრები ჩვეულებრივზე გაცილებით უფრო მეტად გაივსება სოციალისტური მიხდვრების უხვი ბარაქით.

საკოლმეურნეო ბაზრობა დაიწყება აგრეთვე ბათუმში, ჭიათაურში, სოხუმში და ფოთში — 25 ოქტომბრიდან, ჭიათურაში, ზუგდიდში, ტყიბულში, გორში და წითელწყაროში — 1 ნოემბრიდან. იმ მიზნით, რომ ეს საქმე ორგანიზებულად ჩატარდეს, ამჟამად მიმდინარეობს გაცხოველებული მზადება. მოსახლეობაში ტარდება ფართო ახსნა - განმარტებითი მუშაობა. თბილისის ბაზრების კომიტეტებს სამზადისისათვის შემუშავებული აქვთ კონკრეტული სამუშაო გეგმა. ბაზრობაზე ჩამოსულნი უზრუნველყოფილი იქნებიან ბინით — მათ დაეთმობათ ცენტრალური გლეხთა სახლი, სწარმოებს შეკეთება ნავთლულის გლეხთა სახლისა, საბურთალოს გლეხთა სახლში დამატებით გამოყოფილია 30 საწოლი. გამოყოფილია ბინები საჭონლისათვის. 20 ოქტომბრიდან თბილისის ყველა შემოსასვლელზე მიმაგრებული იქნებიან პასუხისმგებელი მუშაკები, რომლებიც ბაზრობაზე ჩამოსულთ რაიონების მიხედვით გაანაწილებენ ბაზრებზე, სადაც მათ წინდაწინ გამოყოფილ ადგილს მიუჩენენ. ყველა ბაზარში დადგმული იქნება რადიო, ჩატარდება იურიდიული, აგრონომიული და ვეტერინარული ხასიათის საუბრები, ბაზრებში მოეწყობა რკინიგზის ბილეთების სალარო, წერილების უკეთ დაცვის მიზნით დამატებით გამოყოფილია კადრები, მოეწყობა ბაზრობაზე ჩამოსულთა კოლექტიური ექსკურსია მუზეუმებში, კოლექტიური დასწრება კინოში და თეატრებში.

ბაზრობაზე ფართოდ იქნება გაშლილი შემხვედრი ვაჭრობა სამრეწველო საქონლით. ამ საქმეში მონაწილეობას მიიღებენ ადგილობრივი და რესპუბლიკური მნიშვნელობის სავაჭრო ორგანიზაციები. „თბილვაჭრობა“ ბაზრობაზე გამოიტანს 1 მილიონ 50 ათასი მანეთის სამრეწველო საქონელს, „თბილსოიუზუნივერმაგი“ — 300 ათასი მანეთისას, „საქხორტრესტი“ — 330 ათასი მანეთისას, „გლავობუვპრომი“ — 200 ათასი მანეთისას, სარეწაო და ინკოოპკავშირები — 350 ათასი მანეთისას და სხვ. სულ თბილისის ბაზრობაზე გამოტანილი იქნება 4 მილიონ 200 ათასი მანეთის სამრეწველო საქონელი.

ასევე რაიონულ ბაზრობებზედაც ფართოდ გაიშლება შემხვედრი ვაჭრობა სამრეწველო საქონლით. ამ მიზნით, საქართველოს ვაჭრობის სახალხო კომისრის ბრძანებით, სამრეწველო საქონლის ბაზებს დავალებული აქვთ უზრუნველჰყონ სამრეწველო საქონლის ჩაბარება მესამე კვარტალში დარჩენილი ფონდებისა და აგრეთვე მეოთხე კვარტალის გეგმების ანგარიშში სულ ცოტა 33 პროცენტის ოდენობით.

საკოლმეურნეო ბაზრობის დაწყების მომენტიდან ბაზრების დირექციების უმნიშვნელოვანესი ამოცანა იქნება სპეკულაციის წინააღმდეგ მკაცრი ბრძოლა. უნდა მივაღწიოთ იმას, რომ საბჭოთა ვაჭრობას არ გავუჭაროთ არცერთი თაღლითი, არცერთი სპეკულანტი. ასეთია ამოცანა.

აკ. ᲨᲝᲜᲘᲐ

მეჯი ყურადღება მოსახლეობის სრულიად-საკავშირო აღწერას

(საკ. კორესპონდენტისაგან)

სამხრეთ-ოსეთის ავტონომიურ ოლქში უკვე დამთავრებულია საორგანიზაციო განყოფილებების შექმნა და მათთვის შესაფერისი კადრების დამტკიცება. პერსონალურად დამტკიცებული არიან: საორგანიზაციო განყოფილებათა გამგეები და მათი მოადგილეები—საჭიროა 14, დამტკიცებულია 15; კონტროლიორ-ინსტრუქტორები—საჭიროა 80 დამტკიცებულია 84; აღმწერები — საჭიროა 322, დამტკიცებულია 332. ასევე შერჩეული და დამტკიცებულია რაიონის ინსტრუქტორების 5 თანაშემწე. მაგრამ შერჩეულ კადრებთან მუშაობა ჯერ კიდევ არ არის დაწყებული. ეს კადრები მომზადებული არ არიან მოსახლეობის სრულიად-საკავშირო აღწერისათვის.

სტალინირის და ზნაურის რაიონებში, რაიონსპექტორებისათვის დღემდე არ არის გამონახული სამუშაო ბინა. ასევე საუბნო განყოფილებებისთვისაც არ არის გამოყოფილი ბინები.

ქალაქ სტალინირის (ქალაქის საბჭოს თავმჯდომარე—ა. გასიევი) სქემატური რუკა არაზუსტად არის შედგენილი, დამთავრებული არ არის სახლების ნუმერაცია: ბერიას სახელობის ქუჩაზე, ებრაელთა უბანში, დგვრისში, ცეროანთში, კასრაანთში. სახლები სქემატურ რუკაში მექანიკურად არის შეტანილი. დაზუსტებული არ არის სახლების მფლობელთა სიები და საბინაო დავთრები. ებრაელთა უბანში, დგვრისში, ქალაქის ცენტრალურ ნაწილში და სხვ.

აღწერისათვის კარგად მომზადებაში უდიდეს როლს თამაშობს ახსნა-განმარტებითი, საagitაციო-საპროპაგანდო მუშაობის ჩატარება, მაგრამ ამ მხრივ ჯერ კიდევ სუსტად მუშაობენ ოლქის პარტიული, კომკავშირული, საბჭოთა ორგანიზაციები. ამ საქმეში ჯერ კიდევ გამოყენებული არ არიან პროპაგანდისტები, აგიტატორები, წამკითხველები და სხვ.

აღწერის დროს საagitაციო-საპროპაგანდო მუშაობის კარგად დაყენებისა და აღწერის დროულად ჩატარების საქმეში დიდ როლს თამაშობს ქალაქის საბჭოებთან, სოფლსაბჭოებთან, დიდ კოლმეურნეობებთან, სკოლებთან და სხვ. ხელშემწყობი კომისიების დროულად გამოყოფა. ამის შესახებ სოოლქო აღწერის ბიუროს უფროსმა ამხ. ტარასი ჯიოევმა შემდეგი განაცხადა: „ხელშემწყობი კომისიები სოფლსაბჭოებთან გამოყოფილია, მაგრამ მათი მუშაობის შესახებ ცნობები არა გვაქვს. რაც შეეხება ხელშემწყობი კომისიების გამოყოფას დიდ კოლმეურნეობებთან, სკოლებთან და სხვ., ეს ჯერ არ დაწყებულაო“.

ამხ. ტ. ჯიოევმა ჯერ კიდევ ზუსტად არ იცის, სად, როდის უნდა დაიწყოს აღწერა. აღწერის დრო კი მოახლოვდა. სამხრეთ-ოსეთის პარტიულმა და საბჭოთა ორგანიზაციებმა ყველაფერი უნდა გააკეთონ იმისათვის, რომ მომზადებული შეხვდნენ მოსახლეობის სრულიად-საკავშირო აღწერას.

კ. ᲢᲠᲐᲞᲐᲘᲫᲔ.

ᲡᲣᲡᲢᲐᲓ ᲔᲛᲖᲐᲓᲔᲑᲘᲐᲜ

თბილისის 26 კომისრის რაიონში მოსახლეობის სრულიად-საკავშირო აღწერისათვის მზადება ჯერ კიდევ სუსტად მიმდინარეობს. აქ დღემდე არ დაუმთავრებიათ რაიონის სქემატიური გეგმის შედგენა, მაშინ როდესაც ხელმძღვანელი ორგანოების დადგენილების მიხედვით ეს სამუშაო 1 სექტემბრისთვის უნდა დამთავრებულიყო. ასევე დაუმთავრებელია ზოგიერთი სახლების ნუმერაცია.

ყველაფერ ამას რომ თაეი დავანებოთ, საანგწერო კადრებმა და მათმა ზოგიერთმა ხელმძღვანელებმა, განყოფილების გამგეებმა: მიგდისოვმა, ვ. ჯაფარიძემ, ა. თელიამ, მ. კვეზელიამ და ინსტრუქტორ-კონტროლიორებმა, ხელშემწ

ბორჯომის ბიბლიოთეკა

დაბადებიდან 125 წლისთავისათვის

ტ ა რ ა ს შ ე ვ ჩ ე ნ კ ო

კ ა ვ კ ა ს ი

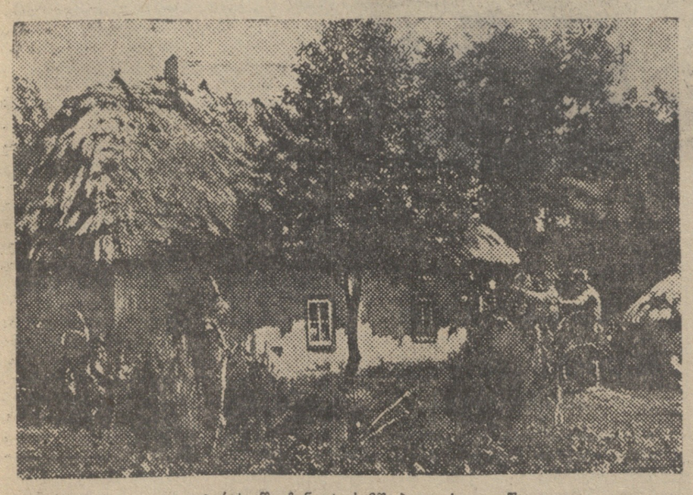

ტარას შევჩენკოს სამშობლო სოფელში.

სურათზე: იარინა ლარჩენკოს ქოხი, სადაც პოეტი სწავლობდა წერა-კითხვას დიაკონ კოციუბინსკისთან 1822-23 წლებში.

ფოტო ი. პავოლოცკისა („სოიუზფოტო")

მთების იქით მთები, შებურვილი ნისლით,
მწუხარებით სავსე და მორწყული სისხლით.

ძველთაგანვე პრომეთეოსს აქ არწივი სძიძგნის;
გულს უკორტნის, მოთქრიალებს ნაკადული სისხლის.
ეწაფება და ვერ აშრობს სისხლის ცხოველ წყაროს.
გული ისევ მოცოცხლდება, ძველებურად ხარობს.
და სიმართლეც არ მოკვდება, ვერ ჩაკლავენ ლაღებს.
რაგინდ ხარბი გული გქონდეს, ვერ გადახნავ ტალღებს;
ვერ შებორკავ კაცის სიტყვას,
რომ სიმართლეს ერთვის,
ვერ შებილწავ ღმერთის სახელს,
მარად ცოცხალ ღმერთის.

როგორ გავბედოთ შენთან კამათი,
ვინ გვკითხავს შენთა საქმეთა განსჯას!
დაცინვით გვადგას თავზე ჯალათი
და წილად გვერგო ცრემლი და ტანჯვა.

და პური ჩვენი არსებობისა
ცრემლით და ოფლით მოვზილოთ უნდა,
რადგან სიმართლე ჩვენი შრომისა
გადაქცეულა ძილისა გუდათ.

ნეტა როდის გაიღვიძებს იგი,
და შენ როდის დაიძინებ, ღმერთო,
რომ შესწყვიტო ჩვენი ქვეყნის ირგვლივ
დამპყრობელის კოცონები ენთოს.

ხარ სიმართლის ბობოქარი ნება,
გვჯერა, მარად უძლეველი მოხვალ,
მოიტანო შენშარიტი შვება
თვითეული დაჩაგრულის ქოხთან.

და საუკუნოდ,
პედიერებით
ყოველი ერი გიმღერებს ქებას...
დღეს კი მიჰქრიან მდინარეები...
სისხლი დამდგარი მდინარეებად.

მთების იქით მთები, შებურვილი ნისლით,
მწუხარებით სავსე და მორწყული სისხლით.

ღარიბ-ღატაკებს მიუვალ მთებში,
ჩვენი წყალობის თვალი დაჰყურებს.
მთები დავცხრილეთ ტყვეების თქეშით,
თავისუფლება გავანადგურეთ.
ბევრი სალდათის ძვლები დასტოვეს,
რამდენი სისხლი, ცრემლი მრავალი
იგი ათრობდა იმპერატორებს,
ძღებოდა მათი შთამომავალი.

ქვრივების ცრემლი, დედების გლოვა
და ქალწულების ფარული მოთქმა—
სულყველა ერთად რომ მოაგროვა,
ჩაიხრჩვებოდა ხელმწიფის მოდგმა.

ცეცხლის მდინარე მთებს ეკიდება,
მამებს, მოხუცებს, ბავშვებს ატირებს.
მწყალობელ მამას, მეფეს დიდება,
დიდება მწევრებს და მონადირეს.

დიდება თქვენს ვაჟკაცობას, თოვლიანო მთებო.
თქვენ—დიდება, არ დანებდეთ. მოძალადე სვავებს,
იბრძოლეთ და გაიმარჯვეთ, შორეულო ძმებო,
ზეცის მადლი ეფინება თქვენს ჯალრა თაეებს.

შენი პური—შენი სარჩო
არ მოსულა როგორც ძღვენი,
არ მოსულა მათხოვრობით,
შრომით გქონდა შენაძენი.
ყანა, ქოხი—ყველაფერი
შეუქმნია გამრჯელ მკლავსა,
ჩვენიაო, ვერვინ გეტყვის,
და ციხეში ვერვინ ჩაგსვამს.
ჩვენთან წესი სხვაგვარია,
ჩვენ მეიღეთ სწავლა სრული.
ჩვენ ვკითხულობთ სადვთო წერილს
რომ გვეცხონოს ღმერთმა სული.
ნახე ჩვენი საპყრობილე,
აგერ მეფის ტახტი ელავს,
ჩვენ ყველანი ოქროში ვართ,
და შიმველი ვერავინ ყველა.
მოდით ჩვენთან. შეგასწავლით,
რა ფასი აქვს პურს და მარილს.
ჩვენ გვაქვს სკოლა, ეკლესია
და სიკეთე ათასგვარი.
თავათ ღმერთიც ჩვენ გვემხრობა
მორწმუნეთა გვიცავს გული
მხოლოდ თვალში გვეჩხირება
შენი ქოხი ღარიბული.
იგი ჩვენ არ მოგვიცია
და ამიტომ გაგასახლებთ.
პურს წაგართმევთ და უკანვე
გადმოგიგდებთ, როგორც ძაღლებს.
მზე ხომ გათბობთ? ამისათვის
უნდა მოგეცეთ საფასური.
ჩვენ ბოშები ხომ არა ვართ?
ქრისტიანის გვედგას სული.
მცირედითაც მაძღარი ვართ,
არ ავღლებთ ზედმეტ ქონამებს,
დავმეგობრდეთ და სანაცვლოდ
შეგასწავლით ათას რამეს.
სწორედ მისთვის გაგვაჩინა
ამოდენა მიწა-წყალი.
მარტო ციმბირს რომ გახედოთ,
ვერ გასწვდება კაცის თვალი.
მოლდაველთა მინდვრებიდან
ფინეთამდე ყველა ხარობს.
ყველას ენა დავადუმეთ,
რომ ლოცვებით ინეტარონ.
ჩვენ ბიბლიას გვასწავლიან,
რომ მორწმუნე მრევლი ვიყოთ...
ერთხელ, თურმე ვიღაც მეფე
დორის მწყემსად დამდგარიყო,
შემდეგ მოჰკლა მეგობარი,
ვერაგულად დასცა დანა,
და ლამაზი ქვრივი მისი
თავის ხასად წაიყვანა.
და ამაღლდა მერე ცაში
ღვთის კურთხევით და ბრძანებით...
საქიო სავსე არის
სულ ასეთი წმინდანებით.
თქვენ კი ისევ ბნელეთში ხართ,
თქვენ არა გწამთ ქრისტეს მცნება.
ჩვენგან უნდა შეისწავლოთ
წაგლეჯა და მითვისება;
მერე შეხვალთ სამოთხეში,
თუნდ მოყვრებიც წაიყვანეთ...
ყველა ვიცით, რა და როგორ...
ფრანგს ვაგინებთ, ვთესავთ ყანებს.
და ხანდახან კარტში ვაგებთ
ან გავყიდით ჩალის ფასად,
არა ზანგებს,—ადამიანს
ყველაფერში ჩვენსა მსგავსსა.
ჩვენ არა ვართ ურიები
რომ ჩარჩობა აგვერჩია,
ჩვენ ვაკეთებთ მხოლოდ იმას,
რაც კანონის ფარგლებშია.

განა მოიძე შეიყვარეთ მოციქულთა წესით?
ცბიერებო, აწლა სტკბებით დაჩაგრულთა კვნესით.
არა სული—ტყავი გიყვართ, გიყვართ მოძმის ზურგი,
და ატყავებთ, რომ ქალიშვილს შეუკეროთ ქურქი.
ცოლს—ლამაზი ფეხსაცმელი, ბავშვებს—სახლი სავსე—
დანარჩენი მოხმარდება ლოთობას და ხასებს.

რისთვის ეწამე მაღალო ღმერთო,
ნუთუ ამათთვის აზიდე ჯვარი
ჭეშმარიტება გსურდა აგებინო
და სიმართლისა გაგეღო კარი?
იქნებ განდოდა ხალხი გაგერთო
როგორც მასხარას?
ეს უკვე არის.
ყოველ ტაძარში ლოცვად დგებიან,
იწვის სანთელი და საკმეველი,
ხატებას შენსას ევედრებიან
ყაჩაღობაში შეგვიწყევ ხელი.
ომი და სისხლი ახრჩობდეს ერებს,
ძმების გათიშვა სწყურია მტარვალს.
და მოგართმევენ საჩუქრად მერე
ომის ცეცხლიდან მოპარულ ნადავლს.

ჩვენ გავნათლდით, გაგანათლებთ, არ ვიჭებით უქმად,
დე ჩახედოს ბრძების თვალებს სამართალის შუქმა.
ჩვენ ყველაფერს შეგასწავლით მორჩილსა და საწყალს,
საპყრობილის აშენებას და მათრახის დაწნას.
შეგასწავლით—როგორ უნდა ატარებდეთ ბორკილს,
როგორ უნდა გამოისკვნას სახრჩობელას თოკი.
ოღონდ მთები ჩაგვაბარეთ, ამოგვიშვით ზეცით...
დანარჩენი დავიპყარით,— მინდვრები და ზღვები.

ჩემო იაკობ ერთად-ერთო, ძმაო კეთილო,
შენი ფეხის-ხმაც სამშობლოში აღარ გაისმის,
დაღვარე სისხლი, უცხოეთში გადახვეწილო,
და ის არ იყო უსაყვარლეს უკრაინისთვის.
ძმაო, სასჯელი უმკაცრესი ბედმა გარგუნა,
და მოსკოვური აზარფეშა შხამით გალესეს.
დიდების შვილო, უკვდავება არ დაკარგულა,
უკვდავი სულით უკრაინას მიუალერსე.
გაჰყევ კაზაკებს, მდინარეებს, ნახე მთა-ველი,
გაბრწყინდა კურგანებს მიმოაფე თვალი მტირალი,
და როცა ძლიერ მოგაწვება გულზე ნაღველი,—
მეც მოშიგონე ნაცემი და ნაციმბირალი.

***

მანამდე კი უნდა ვთესო ფიქრი, დარდი მწარე,
ამოვიდეს, ესაუბროს უკრაინის ქარებს...
ყველა ფიქრებს შენ მოგიტანს ქარი ჩვენი ქვეყნის.
შენ მიიღებ ძმური ცრემლით, რასაც იგი გეტყვის;
წაიკითხავ... ჩუმი დარდით
გაათენებ თეთრად,
მოიგონებ მთებს, კურგანებს
და მეც მასთან ერთად.

კონსტანტინე ლორთქიფანიძის
თარგმანი უკრაინულიდან.

ტარას შევჩენკო დიმიტრი ყიფიანის მოგონებებში

ტანჯვა „აშმორებულ ყაზარმაში", რომელიც შევჩენკო უწოდებდა თავის გადასახლებას ნოვოპეტროვსკში, — დამთავრდა. შევჩენკო გაანთავისუფლეს. პეტერბურგში დაბრუნებისას (1858 წლის 27 მარტიდან) პოეტმა მნიშვნელოვანი ცვლილებები შეამჩნია. დაწყებულიყო ე. წ. „დიდი რეფორმების ეპოქა", რომელმაც სახელმწიფო წყობილების მრავალ მხარეთა განახლება გამოიწვია. მოვიდა და მეცნიერებასა და ხელოვნებაში ადგილი დაიკავა რაზნოჩინელება, რომელმაც მონაწილეობა მიიღო მაშინდელ საზოგადოებრივ მოძრაობაში. სამყაროსა და ცოცხალი ბუნების დიადი საკითხები მაშინ ინტელიგენციას განსაკუთრებით აინტერესებდა. წმინდა სამეცნიერო მუშაობასთან ერთად უნივერსიტეტებში ხდებოდა ცოდნათა პოპულარიზაცია. ისეთ მეცნიერები, როგორიც იყვნენ სეჩენოვი და ბეკეტოვი, სწერდნენ წიგნებს ხალხის ფართო ფენებისათვის, პეტერბურგში იმართებოდა საჯარო ლექციები, უმთავრესად პასაჟის, ჭალაქის სათბობიოს დარბაზებში და რუ(ხ)აძესთან (სადაც ჩერნიშევსკი გამოდიოდა). „წივის პროსპექტზე, სათათბიროს დარბაზებში, გაიხსნა კურსები, რომელშიაც მონაწილეობას იღებდნენ ყველაზე უფრო პოპულარული პროფესორები, — სწერდა პ. პობორიკინი. — კურსების მესვეურნი იყვნენ მხოლოდ სტუდენტები. ისინი შეადგენდნენ განსაკუთრებულ კომიტეტს, კავშირი ჰქონდათ ლექტორებთან, ნიშნავდნენ ლექციების საათებს, წესებდნენ გადასახადს". მოწყობილ იქნა განსაკუთრებული საზოგადოებაც კი (1858 წელს) „სტრუგოვშჩიკოვის, პახტინოვის და ვოდოვის საჯარო სხლის" სახელწოდებით, რომლის ამოცანა იყო ხელი შეეწყო „საბუნებისმეტყველო მეცნიერებათა შესწავლის აუცილებლობის, მოუზომელებისადმი, რომელმაც საზოგადოებაში იჩინა თავი". მალე საბუნებისმეტყველო - სამეცნიერო ლექციებმა, რომლებიც პასაჟში დაიწყო, უფრო საზოგადო ხასიათი მიიღო.

„ამავე კათედრაზე, — სწერს ტიმირიაზევი, — პეტერბურგმა დაინახა სქელპოლეტებიანი სოკრატის, ფილოსოფოსარტილერისტის პ. ლ. ლავროვის თავისებური ფიგურა". იმ ხანებშივე გამოვიდა ლიტერატურის ისტორიის პროფესორი ბულიჩიც. ამ ლექციებს, როგორც პოლიტიკას ყველაზე მეტად დაშორებულებს, მთავრობა სთვლიდა უვნებლად და ამიტომ განსაკუთრებული დაბრკოლებები, პირველ ხანებში, მათ არ შეხვედრიათ.

საბუნებისმეტყველო-გამოყენებითის თემებზე ლექციების კითხვასთან ერთად 1860 წლის იანვრიდან დაიწყო მაშინდელი პოპულარული ავტორების ლიტერატურული კითხვის საღამოები. ამ საღამოებს აწყობდა ახლად ორგანიზებული სალიტერატურო ფონდი. კითხვის ამ საღამოებზე, რომლებიც მეტწილად პასაჟის შენობაში იმართებოდა, მონაწილეობას იღებდნენ მაშინდელი ისეთი გამოჩენილი მწერლები, როგორიც იყვნენ ტურგენევი, დოსტოევსკი, პისემსკი, ოსტროვსკი და სხვ. ლიტერატურულ საღამოებთან ერთად სალიტერატურო ფონდის სასარგებლოდ იმართებოდა სცენის მოყვარულთა წარმოდგენები, რომლებშიაც მწერლები იღებდნენ მონაწილეობას. ეს წარმოდგენები იდგმებოდა რუხაძის დარბაზში.

ერთ ასეთ ლიტერატურულ საღამოს, რომელშიც ტარას შევჩენკოსაც მიუღია მონაწილეობა, თავის მოგონებებში დაწვრილებით აგვიწერს დიმიტრი ყიფიანი, რომელიც იმ დროს პეტერბურგში იყო.

დიმიტრი ყიფიანი იმ დროს იყო სამეგრელოს მცირეწლოვანი მთავრის საქმეთა მეურვე და გაწვეული იყო პეტერბურგში, სადაც სწყდებოდა ავტონომიური სამეგრელოს გაუქმების საკითხი, რასაც დაეწინებით მოითხოვდა მეფის მაშინდელი ნაცვალი კავკასიაში ბარონ-ტინსი, რომელიც ავტონომიის არსებობაში ხედავდა „მთავრობის ღირსების" შებღალვას.

ყიფიანმა პეტერბურგში თითქმის ერთი წელი დაჰყო. ლიტერატურული და არატისტული ცხოვრების არცერთი დიდი მოვლენა არ დარჩენილა ყიფიანის დაკვირვების გარეშე. იგი დაესწრო ცნობილი რისტორის თითქმის ყველა გასტროლებს, მოუსმინა შტრაუსის კონცერტებს, იყო სალიტერატურო კითხვებზე. ამ საღამოებზე მიღებულ შთაბეჭდილებებს იგი წერილებში უზიარებს თავის ცოლს ნინო იაგორის ასულს*).

„...გუშინწინ (ე. ი. 10 ნოემბერს) ვიყავი ლიტერატორების საჯარო კითხვაზე პასაჟში, კითხულობდნენ: ბენედიქტოვი — მშვენიერად; ჩვენი პოლონსკი აქ ახლა შესანიშნავი პოეტია, — კარგად; მაიკოვი—მშვენივრად; დოსტოევსკი, პისემსკი— საშუალოდ, და შევჩენკო, მალოროსიელი პოეტი და მხატვარი, — საუცხოოდ. საქმე გაგრძელდა ნახევარს 7½ საათიდან 10½ საათამდე. დარბაზი გაჭედილი იყო".

მიუხედავად იმისა, რომ ეს ცნობა ნაწყვეტ-ნაწყვეტად არის მოყვანილი, იგი მეტად ძვირფასია. იგი არკვევს შევჩენკოს პეტერბურგში ყოფნის თარიღს, იძლევა საღამოს მონაწილეთა სახელებს, გვიჩვენებს, რამდენად მოეწონა შევჩენკო ისეთ მკაცრ შემფასებელს, როგორიც ყიფიანი იყო.

საინტერესოა ზემოთმოყვანილ აღწერას შევადაროთ შევჩენკოს გამოსვლის მეორე უშუალო მოწმის — ე. ა. შტაკენშნეიდერის მოგონება. აი რას სწერს იგი:

„...შევჩენკო საზოგადოებამ მიიღო ისე, თითქოს იგი იყოს გენიოსი, რომელიც პასაჟის დარბაზში პირდაპირ ზეციდან ჩამოვიდა".

ამ საღამოზე შევჩენკოს გამოსვლის შესახებ თავის საინტერესო მოგონებებში დაწვრილებით მოგვითხრობს ლ. პანტელეევიც.

„...შევჩენკოს ისე გულითადად შეხვდნენ, რომ მან გულაჩუყებულმა სისუსტე იგრძნო და დასტოვა ესტრადა; და მხოლოდ მაშინ, როდესაც ცოტა დამშვიდდა, იგი დაბრუნდა და შეუდგა კითხვას. როგორც მახსოვს, მან წაიკითხა ნაწყვეტი „გაიდამაკებიდან".

ი. ენაკოლოფოვი

*) ქვემოთ მოყვანილი ციტატები წერილიდან, რომელიც დაწერილია 1860 წლის 13 ნოემბერს, წარმოადგენენ ნაწილს ყიფიანის საოჯახო და ლიტერატურული არქივისას, რომელიც საქართველოს მწერალთა მუზეუმში ინახება.

ალ. სულავა

უკრაინელი ხალხის სიამაყე

დიდი რუსი ხალხის გენიალური პოეტის ალექსანდრე პუშკინის, ქართველი ხალხის გენიალური „ვეფხისტყაოსნის" ავტორის შოთა რუსთაველის დიადი სახალხო იუბილეების შემდეგ—სოციალიზმის სამშობლო, მთელი ჩვენი საბჭოთა კავშირი, ხალხთა დიადი მეგობრობის ბედნიერი ქვეყანა ზეიმით აღნიშნავს საბჭოთა უკრაინის საამაყო და გენიალური შვილის, სახალხო პოეტ ტარას შევჩენკოს დაბადების 125 წლისთავს.

ტარას შევჩენკო უკრაინის ხალხის სიამაყეა, მისი მშვენება. იგი უკრაინის ხალხის პირმშო შვილია, მისი ლიტერატურის დიდება. მაგრამ შევჩენკო ისეთი ბრწყინვალე ფიგურაა, რომელიც ამშვენებს არა მარტო უკრაინის ხალხს, არამედ საბჭოთა კავშირის ხალხებს, რომელთაც წარსულში მეფის თვითმპყრობელობის პირობებში განუცდიათ უკრაინის ხალხის ბედი და წილად ხვდნიათ ბევრი ტანჯვა და წამება.

ტარას შევჩენკოს პოეზია უკრაინის ხალხის წარსული ტანჯვა-წამების განსახიერებაა, ამავე დროს მოწოდებაა ბრძოლისა და შურისძიებისაკენ. ტ. შევჩენკოს პოეზია ხალხის მწუხარებისა და მრისხანების პოეზიაა, ამიტომ იყო იგი გასაგები და მახლობელი ყველა იმ ხალხისათვის, ვინც მეფის დესპოტიზმის პირობებში დევნასა და შევიწროებას განიცდიდა, ამიტომ იდგა და სდგას ტ. შევჩენკოს სახელი ჩვენი ქვეყნის ბრწყინვალე მომავლისათვის მებრძოლთა გვერდით.

ტარას შევჩენკოს სახელს, შემოქმედებას, ცხოვრებას მუდამ ფეხქვეშ სთელავდნენ მეფის ათასგვარი დაშქაშები, მაგრამ მის სახელს, პოეზიას და ბედს ესარჩლებოდა უკრაინის ხალხი, მისი მოწინავე ინტელიგენცია, რუსეთის ისეთი გამოჩენილი მოღვაწენი, როგორიც იყვნენ ბელინსკი, გერცენი, ჩერნიშევსკი, დობროლუბოვი. ტ. შევჩენკოს სახელს მოწიწებით იხსენიებდნენ ყოველთვის ჩვენშიც ჩვენი ქვეყნის მოწინავე მწერლები.

ტარას შევჩენკოს სახელს და მის შემოქმედებას სდევნიდნენ არა მარტო მის სიცოცხლეში, არამედ შემდეგაც. მეფის ხელისუფლებამ უკრაინის ხალხს 1914 წელსაც აუკრძალა ედღესასწაულნა ტ. შევჩენკოს დაბადების ასი წელი. მეფის შინაგან საქმეთა მინისტრის მიერ აკრძალულ იქნა ტ. შევჩენკოს ხსოვნის აღსანიშნავი ყოველგვარი საღამოები.

დიდი ლენინი, უკეთებდა რა ანალიზს მეფის ამ ღონისძიებას, აღნიშნავდა, თუ რა რიცხვი ითამაშა ხალხის შეგნების გარეოლუციონერების საქმეში ტ. შევჩენკოს ხსოვნის აკრძალვამ. ამ ღონისძიების შემდეგ მილიონები დარწმუნდნენ, რომ მეფის რუსეთი ნამდვილად არის ხალხთა საპყრობილეო, — სწერდა ლენინი.

ტ. შევჩენკოს პოეტური ძალა იმ თავითვე მკვეთრ რევოლუციურ ხასიათს ატარებდა, ამიტომაც არაა გასაკვირი, თუ რად გახდა მისი შემოქმედების პირველ მტრულ კლასობრივ შემფასებლად რუსეთის დიდი მემამულე—ყმების მფლობელი და დესპოტი მეფე ნიკოლოზ პირველი. იგი შევჩენკოს არა მარტო შემფასებელი იყო, არამედ მისი დამსჯელიც. რომ შევჩენკოს წერის უფლებაც არ ჰქონოდა, ჯალათ მეფეს შევჩენკოს გადასახლების განაჩენზე წაუწერია „უსასტიკესი მეთვალყურეობის ქვეშ ყოფნით, წერისა და ხატვის აკრძალვით".

თავისი შემოქმედებით ტ. შევჩენკომ დაარღვია მაშინდელ ლიტერატურაში გაბატონებული აზრი უკრაინაზე, როგორც მშვენიერი ხალხის და იდილიის ქვეყანაზე. მან პირველმა გამოხატა უკრაინა თავისი ნამდვილი ცხოვრებით. „შევჩენკოს მუზამ ჩამოხია ხალხის ცხოვრებაზე გადაფარებული საფარი და გამოჩნდა სურათი, რომელიც ჩემთვის ერთდაიმავე დროს საშინელი, თანაც მომხიბვლელი, მტკივნეული და თანაც წარმტაცი იყო—ამბობდა შევჩენკოს თანამედროვე ისტორიკოსი კოსტომაროვი, — ტარასის მუზამ უეცრად გახსნა რაღაც აკლდამა, რომელიც რამდენიმე საუკუნის განმავლობაში ცხრა კლიტით იყო დაკეტილიო".

ტ. შევჩენკო და მისი პოეზია სძულდათ მეფეს და ხალხის მტრებს, მაგრამ შევჩენკოს სიმღერები უყვარდა ხალხს. იგი ლირიკული პოეზიისა და სასიმღერო ლექსების უდიდესი ოსტატი იყო. შევჩენკოს „სიმღერები" და „ფიქრები" უკრაინის ხალხის გულის სიღრმიდან ამოტანილი ჰანგები იყო, ხალხის გონებიდან გამოტანილი ფიქრები, ამიტომ უყვარდა ხალხს ტ. შევჩენკო, ამიტომ გადადიოდა და ვრცელდებოდა მისი „სიმღერები" ხალხში.

ტ. შევჩენკო უკრაინის უსაყვარლესი და უპრობულარესი სახალხო პოეტია. მის პოეზიას მსოფლიო რეზონანსი ჰქონდა. მის წიგნებს და შემოქმედებას შეფასებას აძლევდნენ საზღვარგარეთაც, მასზე სწერდნენ ბელინსკი, დობროლუბოვი.

ტ. შევჩენკოს 60-იან წლებში ჩვენში რომ იცნობდნენ, ამას ადასტურებს აკაკი წერეთლის, ნ. ნიკოლაძის, დ. ყიფიანის და სხვათა მოგონებები. ნ. ნიკოლაძეს თავის შესანიშნავ ნაწარმოებში „მოგონებანი სამოციან წლებზე"—აღწერილი აქვს ტ. შევჩენკოს ცხედართან შეხვედრის ამბავი. 18 წლის ნიკოლაძე, რომელიც იმ დროს პეტერბურგში მიემგზავრებოდა სასწავლებლად, ხარკოვის გზაზე შეხვედრია შევჩენკოს კუბოს. ნიკოლაძეს უკვე სცოდნია მაშინ შევჩენკოს სახელი. ეს კი იმას ამტკიცებს, თუ რაოდენ ცნობილი ყოფილა ჩვენში შევჩენკო.

პოეტის ასეთი პოპულარობა იმით აიხსნება, რომ იგი იყო ნაციონალურ-განმანთავისუფლებელი მოძრაობის მომღერალი, მისი ხმა სწვდებოდა უკრაინის ხალხის მსგავსად ცარიზმის მიერ ჩაგრულ სხვა ხალხებს. თუ რა მოწინავე და პროგრესულად მოაზროვნე პიროვნებაა შევჩენკო, ამას ადასტურებს მისი ერთერთი საუკეთესო ლექსი „კავკასი".

გასაოცარი სიღრმით და გამბედაობით ამხელს მასში პოეტი კავკასიის დამპყრობელთა ძალადობას. იმ პერიოდში, როცა ეს ლექსი იწერებოდა კავკასიის დაპყრობის შესახებ, ასე მხოლოდ მარქსი და ენგელსი აზროვნობდნენ.

„კავკასი" უდიდესი პროტესტია კავკასიის ხალხთა ძალით დაპყრობის წინააღმდეგ, მასში დაგმობილია დესპოტიზმი, ნაციონალური ჩაგვრა და მის ნაცვლად ერთა სოლიდარობის იდეაა წამოყენებული. მაშინ, როცა ზოგიერთი რუსი პოეტი კავკასიის დაპყრობას ქებადიდებას უძღვნიდა, შევჩენკო მიმართავდა მთიულებს:

„თქვენ დიდება, არ დანებდეთ
მოძალადე სვავებს,
იბრძოლეთ და გაიმარჯვეთ
შორეულო ძმებო".

ტ. შევჩენკოს ლექსები თავმოყრილია წიგნში, რომელსაც ეწოდება „კობზარი". შევჩენკოს „კობზარი" უკრაინის ხალხის უსაყვარლესი პოეტური საგანძურია. იგი თავისი ხალხურობით, ენის სისადავით ადვილად მისაწვდომია ხალხისთვისაც. ამიტომ ცდილობდნენ ბურჟუაზიული ნაციონალისტები „კობზარის" ფალსიფიკაციას, რათა ის გაუგებარი გაეხადათ ხალხისათვის და, რაც მთავარია, მიემართათ მისი ტენდენცია საბჭოთა ხალხის წინააღმდეგ.

მაგრამ შევჩენკოს შემოქმედების გაყალბება შეუძლებელია, რადგან მასში ადგილი არა აქვს ორჭოფობას. იგი ყველგან და ყოველთვის ნათლად გამოხატავს თავის აზრებს, განსაკუთრებით, როცა მოუწოდებს მჩაგვრელების წინაალმდეგ საბრძოლველად, იგი ხაზს უსვამს, რომ ეს მჩაგვრელები არიან არა რუსები, არა პოლონელები საერთოდ, არამედ რუსი მეფე, მემამულეები, პოლონელი მემამულეები, შლიახები. ამის ბრწყინვალე ილუსტრაციას წარმოადგენს ტ. შევჩენკოს ლექსები „პოლონელებს", „მეფეები", „სიზმარი", „ცოცხლებს და მკვდრებს", „არქიმედე და გალილეი", „ნეკაზე", „ო, ადამიანებო" და სხვ.

განსაკუთრებით დამახასიათებელია მისი პოემა „სიზმარი". ეს პოემა ნამდვილი პოლიტიკური პამფლეტია ცარიზმის წინააღმდეგ.

ამ ლექსისათვის დასაჯა ტ. შევჩენკო მეფის ხელისუფლებამ. „რა შემთხვევამ მიგიყვანათ თქვენ ისეთ თავხედობამდე, რომ იმპერატორის წინაალმდეგ დაგიწერათ ასეთი საძაგლობაო",—ეკითხებოდნენ თურმე შევჩენკოს მეფის მოხელეები.

ტ. შევჩენკო დიდი ლირიკოსია. ელვარეა მისი ფერები ცხოვრების რეალისტური სურათების დახატვისას, იგი რეალისტ-სატირიკოსია.

ტარას შევჩენკოს წარსულშიაც კარგად იცნობდნენ ჩვენში, მაგრამ მისი ლექსები არადამაკმაყოფილებლად ითარგმნებოდა. ამჟამად საქართველოს საბჭოთა პოეტებმა დიდი სიყვარულითა და ერთგულებით სთარგმნეს ტარას შევჩენკოს „კობზარი"—უკრაინის ხალხის ეს „ვეფხის-ტყაოსანი", რითაც ქართველ ხალხს საშუალება მისცეს გაიცნოს უკრაინის ხალხის დიდი პოეტის ტ. შევჩენკოს — უძვირფასესი პოეტური მემკვიდრეობა.

ტარას შევჩენკო და აკაკი წერეთელი

გაზ. „დროებაში" 1909 წლის 18 თებერვალს, მოთავსებულია ფრიად საინტერესო ცნობა აკაკი წერეთლის საღამოს შესახებ ხარკოვში. კორესპონდენციის ავტორი სხვათაშორის სწერს: „ბევრი, გულით ნამდვილი უკრაინელი გაახარა აკაკის განცხადებამ, რომ იგი იცნობდა შევჩენკოს, ბევრმა გადმომცა ეს".

1911 წელს გაზეთმა „ზაკავკაზიემ" 25 თებერვლის ნომერში № 45) გამოაქვეყნა შესანიშნავი დოკუმენტი—ორი დიდებული ადამიანის შეხვედრისა და მათი საუბრის შესახებ:—„შეხვდნენ ერთმანეთს მსტფლიო პოეზიის ერთერთი ბუმბერაზი, უკრაინის ხალხის გენიოსი შვილი, პოეტი-რევოლუციონერი, დემოკრატი და მგოსნის თაყვანისმცემელი — ქართული პოეზიის მომავალი იალბუზი—ახალგაზრდა აკაკი წერეთელი. შეხვედრა მოხდა ტარას შევჩენკოს უახლესი მეგობრის—რუსეთის ცნობილი ისტორიკოსის პროფესორ ნ. ი. კოსტომაროვის ბინაზე".

გადასახლებიდან დაბრუნებულ პოეტთან შეხვედრის პირველმა შთაბეჭდილებამ, აკაკი სასოწარკვეთილებაში ჩააგდო. მის წინაშე ტანჯვა-წვალებით წელში გატეხილი მოხუცი იდგა.

მასპინძელმა შეამჩნია შეშფოთება ახალგაზრდა აკაკის და დაუწყო მას ისეთი კითხვების მიცემა, „რომლებზედაც მე არაერთხელ პასუხი უკვე გამიცია"-ო. კითხვები შეეხებოდა ქრისტიანობის გავრცელებას საქართველოში, ამ მოვლენის დროის ალუსხვას, მისი შემოღების პირობებს. საიდან იცით ყოველივე ეს — ზეპირგადმოცემით თუ წერილობითი მონაცემებიც არისო? — შეკითხვია პროფ. კოსტომაროვი.

— ცხადია, წერილობითი—უპასუხა აკაკიმ.

— მაშასადამე, თქვენ გაქვთ მწერლობა?—ჩარევია უცებ საუბარში შევჩენკო.—რომელი საუკუნიდან?

აკაკიმ მისცა პოეტს სათანადო განმარტება.

კოსტომაროვი კიდევ ახალ კითხვას აძლევს წერეთელს.

— XII საუკუნეში,—თამარ მეფის დროს,—თქვენი ლიტერატურა სავსებით გაფურჩქვნილი იყო?

აკაკი უხსნის ორივე მოსაუბრეს, რომ ქართული ლიტერატურა მანამდისაც იყო განვითარებული, მაგრამ მაშინ „გამოჩნდნენ მსოფლიო პოეტები რუსთაველი, შავთელი, ჩახრუხა და სხვანაი".

— რატომ არავინ იცის ამის შესახებ?—ჩარია ხელახლა შევჩენკო.

აკაკიმ განმარტა, რომ იმ განუწყვეტელი ომების გამო, რომელსაც მუსულმანობასთან ქართველები აწარმოებდნენ, უკანასკნელნი კარჩაკეტილ ცხოვრებას ეწეოდნენ. იდეური ცხოვრებაც ასეთ კარჩაკეტილობას და მოწყვეტილობას განიცდიდა.

პროფ. კოსტომაროვმა ილაპარაკა იმის შესახებ, თუ რა გზით შეინარჩუნა ქართველმა ხალხმა,—საუკუნეთა განმავლობაში მტრების მიერ გარშემორტყმულმა,—თავისი სახელმწიფოებრიობა და ჩააბარა ის რუსეთს ხელშეკრულებით; პროფესორს უკვირდა, რატომ საქართველოში არ პარპაშობდა ინკვიზიცია, რატომ არ ჰქონდა ადგილი ისეთ მოვლენას, როცა ჯადოქრობაში ბრალდებულთ სწვავდნენ ათასობით სხვა ქრისტიანულ ქვეყნებში.

— ამაზე არ ღაღადებს არც ზეპირი გადმოცემა, არც ახალი კანონმდებლობა და არც ისტორია—განუმარტა ა. წერეთელმა.

— როგორ? განა თქვენ გქონდათ წერილობითი კანონები, ადათებს გარდა?—ეკითხება შევჩენკო.

როდესაც შევჩენკომ შეიტყო აკაკის პირით ქართული კანონმდებლობის ისტორია, „ამ ცნობამ ძლიერ გააოცა შევჩენკო, ის მოიგზდა ახლოს, ლაპარაკის მადაც მოუვიდა და დამიწყო ბევრ რამეზე კითხვაო", იგონებს აკაკი.

ამის შემდეგ ლაპარაკი ჩამოვარდნილა უკრაინაზე, ენიაზე და სხვ. დიადი მოხუცი, რომელმაც თავისი საღი ჭკუით საქართველოსა და უკრაინის ისტორიული სვე-ბედის მსგავსება შენიშნა, აქ სრულიად გარდაიქმნა.

— ის ლაპარაკობდა მწუხარე, ნაღვლიანი ხმით, მაგრამ გაცხოველებულად და მე მასში ვერ ვიცანი წინანდელი მოხუცი,—შენიშნავს აკაკი.

„განეშორდით ჩვენ როგორც მეგობრები და მიეცით ერთმანეთს ხშირი შეხვედრის შეპირებაო, — ამბობს აკაკი—მაგრამ ვაი, ჩემს ბედნიერებას არ ეღირსა შესრულება. მე ავად გავხდი ტიფით და ლეგინში ვიწევი სამი თვე. ამ დროს ის უკვე წავიდა უკრაინაში და ამის შემდეგ მე არ მომიწია მასთან შეხვედრა".

დიდი შთაბეჭდილება დასტოვა ახალგაზრდა წერეთელზე ამ ისტორიულმა შეხვედრამ.

„მხოლოდ პირველი და უკანასკნელი შეხვედრა ჩარჩა ჩემს გულში ნათელ-სხივოსან მოგონებათ, მთელ ჩემ ცხოვრებაში. უნდა გამოვტყდე, რომ პირველად გავიგე მისი სიტყვებიდან—როგორ უნდა გიყვარდეს სამშობლო და შენი ხალხიო"—ასკვნის ჭართველი პოეტი.

ტარას შევჩენკოს დაბადების 100 წლისთავზე თბილისში გამართულ უკრაინელთა საღამოზე (1914 წლის 15 აპრილს) დაესწრო მხცოვანი აკაკიც. მან აღგზნებული სიტყვაც წარმოსთქვა ამ საღამოზე. მან სიამოვნებით მოიგონა თავისი შეხვედრა მასწავლებელ - მეგობართან და მოუწოდა დამსწრე უკრაინელებს „შეიყვარონ თავისი სამშობლო და დედა-ენა ისე, როგორც იგი განსვენებულ შევჩენკოს უყვარდა, რადგანაც ეს მისთვის საუკეთესო ჯილდო და ხელთუქმნელი ძეგლი იქნებოდა". მოხუცმა ქართველმა მგოსანმა ტარას შევჩენკოს ბიუსტთან მუხლმოდრეკით პატივი სცა უკვდავი პოეტის ხსოვნას.

„აკაკი წერეთლის სიტყვამ ხალხზე დიდი შთაბეჭდილ

ბრძოლა ფინეთის ტერიტორიაზე ჩრდილოეთ ფრონტის ზონაში

ფინელების ახალი წარმატებები

17 მარტს (სატელ.) ფინეთის ტერიტორიაზე ჩრდილოეთ ფრონტის ზონაში ბრძოლა ისევ ძალზე მძიმე ხასიათს ატარებს. ფინელების ახალი წარმატებები ამ ზონაში ცნობილია ლადოგის ტბის ჩრდილოეთ ნაპირზე. ამ ადგილებში ფინელებმა ბოლო დროს ხელში ჩაიგდეს ახალი ტერიტორიები და ხელი შეუშალეს წითელ არმიას, გაეტეხა ფინეთის ტერიტორიაზე ფინელების ფრონტის ხაზი.

ფინელების ახალი წარმატებები ლადოგის ტბის ჩრდილოეთ ნაპირზე ფინეთის ტერიტორიაზე ბრძოლების ისტორიაში ერთ-ერთი ყველაზე მნიშვნელოვანი ეპიზოდია. ფინელების ხელში ჩაგდებული ტერიტორიები ფინეთის ტერიტორიის ის ნაწილია, რომელიც