პროლეტარებო, ყველა ქვეყნისა, შეერთდით!

კომუნისტი

სკპ. ც. კ. (ბ) ცენტრალური კომიტეტის, თბილისის კომიტეტისა და საქართველოს სსრ მშრომელთა დეპუტატების საბჭოების ორგანო

№ 254 (5355) | პარასკევი, 4 ნოემბერი 1938 წ. | ფასი 10 კაპ.

დღეს გაზეთში:

გმირი ქალები (მოწინავე)
სსრ კავშირის უმაღლესი საბჭოს პრეზიდიუმის ბრძანებულებანი (1-ლი გვ.)
ძვირფასი სტუმრების მოლოდინში (1-ლი გვ.)
ედგარ ანდრე (მე-2 გვ.)
ა. ლეონტიევი — როგორ უნდა ვსწავლობდეთ მარქსის „კაპიტალს“ (მე-2 გვ.)
ემ. იაროსლავსკი — ლენინ-სტალინის პარტია — ოქტომბრის დიდი სოციალისტური რევოლუციის ორგანიზატორი (მე-3 გვ.)
პარტიული ცხოვრება (მე-3 გვ.)
სეზმან ერთაწმინდელი — სიმღერა სამ ბერ ქალზე (მე-3 გვ.)
გიორგი ლეონიძე — სულხან-საბა ორბელიანი (მე-4 გვ.)
უცხოეთში:
ქამათი თემთა პალატაში (მე-2 გვ.)
დიდი პანიკა ამერიკის შეერთებულ შტატებში (მე-2 გვ.)
თურქეთის პრეზიდენტის ქემალ ათათურქის სიტყვა (მე-2 გვ.).

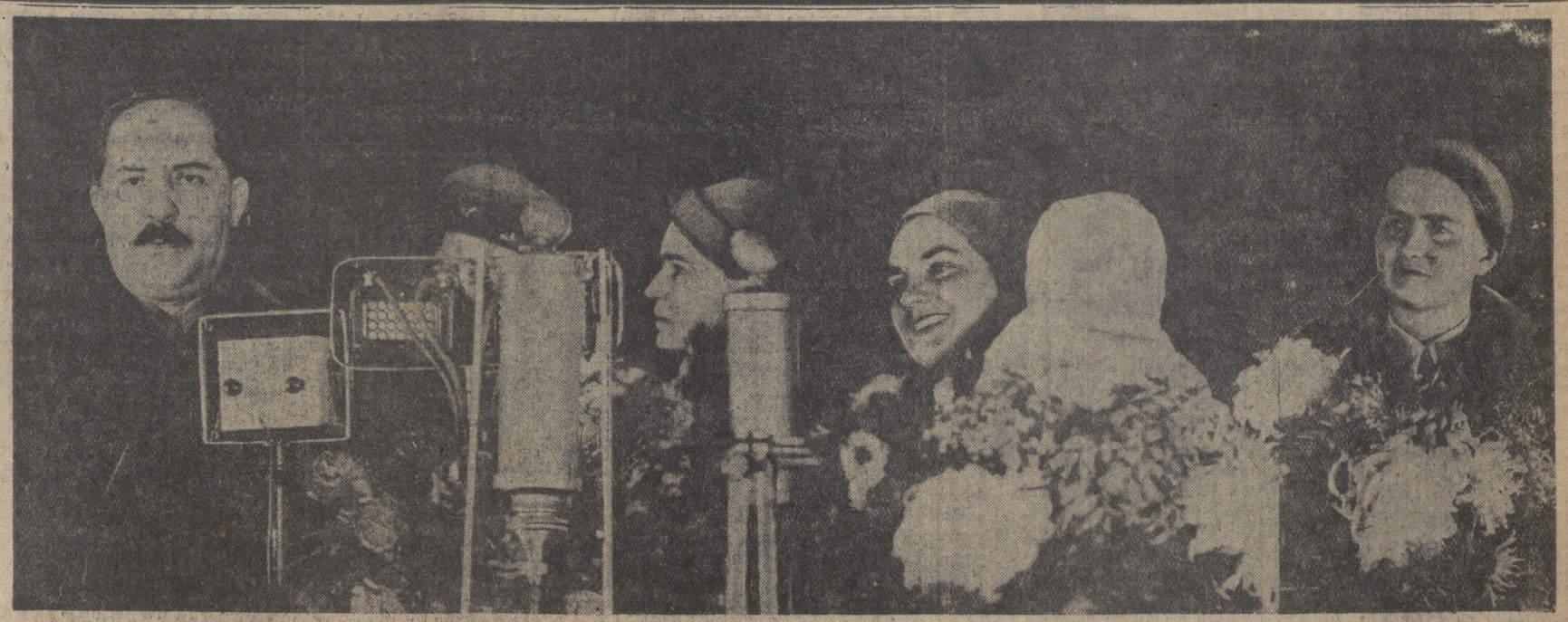

27 ოქტომბერს მოსკოვში დაბრუნდა თვითმფრინავ „როდინას“ გმირული ეკიპაჟი. მოსკოვის მშრომელები მხურვალედ შეხვდნენ სოციალისტური სამშობლოს სახელოვან ქალიშვილებს—ვალენტინა გრიზოდუბოვას, პოლინა ოსიპენკოს და მარინა რასკოვას.
სურათზე: ამხ. ლ. მ. კაგანოვიჩი, პ. დ. ოსიპენკო, ვ. ს. გრიზოდუბოვა და მ. მ. რასკოვა ტრიბუნაზე.

ფოტო „სოიუზფოტოსი“

გმირი ქალები

დღეს ქვეყნდება სსრ კავშირის უმაღლესი საბჭოს პრეზიდიუმის ბრძანებულება მოსკოვ - შორეულ აღმოსავლეთის მარშრუტით გმირული ძირდაუშვებელი გადაფრენის მონაწილეთა დაჯილდოების შესახებ. სამ შესანიშნავ საბჭოთა ქალს—ვალენტინა გრიზოდუბოვას, პოლინა ოსიპენკოს და მარინა რასკოვას—მიენიჭა საბჭოთა კავშირის გმირის სახელწოდება და ისინი დაჯილდოებულ იქნენ ლენინის ორდენით.

საბჭოთა კავშირის გმირების დიად სახელოვან ოჯახში შევიდნენ პირველი ქალები! სიხარულისა და სამაყოს გრძნობით ავსებს ეს ცნობა ჩვენი სამშობლოს ყველა პატრიოტის გულს.

ჩვენ ვამაყობთ იმით, რომ საბჭოთა ქვეყანას ჰყავს ისეთი ქალები, როგორიც არიან ვ. გრიზოდუბოვა, პ. ოსიპენკო და მ. რასკოვა—თავისუფალი საბჭოთა ქალები, რომელთა გამბედაობა და სიმამაცე, სიმტკიცე და გამჭრიახობა ანცვიფრებს მთელ მსოფლიოს. მათ ნისლსა და ღრუბლებში, ტყეებსა და მთებზე, წყალსა და ტაიგაზე გადაატარეს თვითმფრინავი „როდინა“, რომ შეესრულებინათ პარტიისა და მთავრობის დავალება, რომ დაემსახურებინათ ხალხთა ბელადის დიდი სტალინის მოწონება, რომ სახელი გაეთქვათ ოვისი საგმირო საქმით ჩვენი დიდი სოციალისტური სამშობლოსათვის.

ჩვენ ვამაყობთ იმით, რომ ლენინ-სტალინის სახელოვანმა პარტიამ მილიონობით აღზარდა სრულიად ახალი მამაკაცები და ქალები, სოციალისტური ეპოქის ადამიანები, რომლებიც ყოველ წუთში, ყოველ პირობებში მზად არიან, თუ საჭირო იქნება, სიცოცხლე შესწირონ სამშობლოს კეთილდღეობას, კომუნიზმის საქმეს.

ჩვენი ქვეყანა გმირებისა და გმირობის ქვეყანაა. ბოლშევიკური პარტიის მთელი სახელოვანი ისტორია—ეს არის კომუნიზმისათვის ბრძოლის საგმირო საქმეების ისტორია. ბოლშევიკური პარტიის ორგანიზატორებისა და ბელადების ლენინისა და სტალინის ცხოვრება და ბრძოლა წარმოადგენს გმირობისა და თავდადების განუმეორებელ მაგალითს. საბჭოთა ადამიანები, რომლებსაც ბოლშევიკების პარტია ხელმძღვანელობს, ყოველ უბანზე — ფაბრიკა-ქარხნებსა და კოლმეურნეობებში, სამშობლოს საზღვრების დაცვის დროს—მიწაზე, წყალსა თუ ჰაერში, ყველგან გვიჩვენებენ გმირობისა და სიმამაცის, სიმტკიცისა და ცოდნის იშვიათ ნიმუშებს.

ჩვენი გმირები საბჭოთა ხალხის ხორცი-ხორცთაგანია და სისხლი-სისხლთაგანია. მათ უფრთხილდება, მათზე ყოველდღიურად ზრუნავს მთელი საბჭოთა ხალხი, მათზე განუწყვეტლივ ზრუნავს დიდი სტალინი. თვითმფრინავ „როდინას“ გმირული ეკიპაჟის მიღებაზე კრემლში ამხანაგი სტალინი ამბობდა, რომ საჭიროა განსაკუთრებული სიფრთხილითა და მზრუნველობით მოვეპყრათ ყველაზე ძვირფასს, რაც ჩვენ მოგვეპოვება — ადამიანის სიცოცხლეს და განსაკუთრებით ჩვენი მამაცი, ზოგჯერ თავშეუკავებლად მამაცი გმირი მფრინავების სიცოცხლეს. ეს სიცოცხლე ჩვენთვის ყოველგვარ რეკორდზე უფრო ძვირფასია, რაც დიდი და სასახელო უნდა იყოს ეს რეკორდები. დიდი სტალინის ამ სიტყვებში ნათლად გამოხატულია ის უდიდესი მზრუნველობა, რომელსაც ბოლშევიკების პარტია და მთელი საბჭოთა ხალხი იჩენენ თავისი ერთგული შვილებისადმი.

საბჭოთა მფრინავმა ქალებმა ვ. გრიზოდუბოვამ, პ. ოსიპენკომ და მ. რასკოვამ არა მარტო ფრენის მაღალი ოსტატობა გვიჩვენეს, არამედ აგრეთვე ნათლად დაამტკიცეს, თუ რის შემძლეა განთავისუფლებული საბჭოთა ქალი, ლენინ-სტალინის იდეებით შეიარაღებული ქალი. „ჩვენს სოციალისტურ ქვეყანაში,—ამბობდა მფრინავი ქალების დაბრუნების გამო მოწყობილ მიტინგზე ამხანაგი ლ. მ. კაგანოვიჩი, — ქალებმა ოიდიხანია დამამსხვრიეს თავისი საუკუნოებრივი მონობა და ძველი დამპალი თეორია, თითქოს ქალებს არ შესწევდეთ უნარი გააკეთონ დიდი გმირული საქმეები. მოწინავე სტახანოველი მუშა-ქალები, ინჟინერი ქალები, მეცნიერი ქალები ახლა უკვე ერთეული მოვლენა კი არაა, არამედ მასობრივი მოვლენაა. ბოლშევიკთა პარტიის ხელმძღვანელობით და ამხანაგ სტალინის ყოველდღიური მზრუნველი მოპყრობით ქალები სულ ახალ-ახალ პოზიციებს იპყრობენ ჩვენს საზოგადოებრივ მუშაობაში“.

შორსფრენის საერთაშორისო რეკორდის დამყარება სამი მამაცი მფრინავი ქალის მიერ წარმოადგენს მთელი საბჭოთა ხალხის ახალ ბრწყინვალე გამარჯვებას. ვ. გრიზოდუბოვას, პ. ოსიპენკოს და მ. რასკოვასათვის საბჭოთა კავშირის გმირების სახელწოდების მინიჭება საბჭოთა ქალების, მთელი საბჭოთა ხალხის ზეიმია. საბჭოთა ხალხი უმღერის თავის გმირ ქალებს კაზახსტანის სახალხო პოეტის ორდენოსანი ჯამბულის პირით:

> თქვენი სახელი აღტაცების სინათლედ დადგა,
> ათასთა გულში სიმღერებად გადატანილი, —
> თქვენ მოიხვეჭეთ საამაყო გმირობა, რადგან
> თქვენს ბედზე კრემლში ძამობრივად ზრუნავს სტალინი.

ფილმი ხალხთა სჯალინურ მეგობრობაზე

მიმდინარე წლის ივნისში საქ. კ. პ. (ბ) ცენტრალურ კომიტეტში—მწერლებისა და კინო-სტუდიის მუშაკების თათბირზე, რომელიც მოწვეულ იქნა ამხანაგ **ლ. ბერიას** ინიციატივით, სხვა საკითხებთან ერთად წამოიჭრა უკრაინისა და საქართველოს ხალხთა სტალინური მეგობრობის თემაზე ფილმის შექმნის საკითხიც. ამ თათბირზევე გამოყოფილ იქნა ხსენებული ფილმის რეჟისორად ამხ. ს. დოლიძე, ხოლო სცენარის დაწერა მიენდო ამხ. კ. ლორთქიფანიძეს. თათბირის შემდეგ, სასწრაფოდ იქნა გადადგმული პრაქტიკული ნაბიჯები ამ ღირსშესანიშნავი წამოწყების განსახორციელებლად.

ჩვენი გაზეთის თანამშრომელი ესაუბრა სცენარის ავტორს ამხ. კ. ლორთქიფანაიძეს, რომელმაც ფილმზე მუშაობის მიმდინარეობის შესახებ შემდეგი განაცხადა:

— ჩვენი სურათის მიზანია უკრაინისა და საქართველოს ხალხთა სტალინური მეგობრობის გამოხატვა უკრაინელ და ქართველ კოლმეურნეთა სოციალისტური შეჯიბრების მაგალითზე. უკრაინის კოლმეურნეთა მდიდარ და შემლებულ ცხოვრებას უკეთ რომ გავცნობოდით, მე და რეჟისორი მივლინებული ვიყავით უკრაინაში, სადაც ზაფხულის ორი თვე გავატარეთ. ვიდრე უშუალოდ სოფლებში გავიდოდით, მოსამზადებელი მუშაობა ჩავატარეთ კიევში რამდენიმე თათბირის სახით. ბევრი რამ მოგვცა თათბირმა, რომელიც მოწყო უკრაინის კ. პ. (ბ) ც. კ-ის ორგანო „კომუნისტის“ რედაქციასთან. ამ თათბირზე პრესის მუშაკების გარდა იყვნენ უკრაინელი მწერლები—მიკოლა ბაჟანი და პეტრო პანჩი. აქ გავაცანით უკრაინელ ამხანაგებს სცენარის სიუჟეტი და მათგან ბევრი საინტერესო მითითება მივიღეთ. გარდა ამისა მოწყობილ იქნა ჩვენი შეხვედრა სხვა უკრაინელ მწერლებთან და ცნობილ კინორეჟისორ დოვჟენკოსთან. ამ უკანასკნელმა აღგვითქვა დახმარება, როდესაც უშუალოდ უკრაინის მასალის გადაღებას დავიწყებდით.

ამის შემდეგ ჩვენ დავათვალიერეთ უკრაინის მრავალი კოლმეურნეობა. საერთოდ უნდა აღინიშნოს, რომ მთელი უკრაინის საზოგადოებრივობა როგორც სოფლად, ისე ქალაქად, ჩვენი ფილმის დადგმის იდეას ძალიან დიდი ინტერესითა და ყურადღებით გამოეხმაურა. უკრაინაში მოგზაურობამ აუარებელი მასალა მოგვცა ფილმის არა მარტო იმ ნაწილებისათვის, რომელშიც უკრაინის ცხოვრება იქნება ასახული, არამედ საერთოდ კოლმეურნეობის ბედნიერი ცხოვრების შესასწავლად, მისი დღევანდელი სახის გასაგებად.

ფილმში ასახული იქნება ის მტკიცე კავშირი და განუყრელი მეგობრობა, რომელიც ბედნიერი ცხოვრების სათუძველზე შეიქმნა უკრაინელ და ქართველ კოლმეურნეთა შორის. მე მოწმე ვიყავი იმისა, თუ რ ვატაცებით და გულმოდგინედ ეჯიბრებოდნენ მოსავლის წარმატებით ასაღებად უკრაინის სოფლებში ბრიგადები ბრიგადებს. კოლმეურნეობები კოლმეურნეობებს, რათა დაემსახურებინათ საქართველოში მოშავალ დელეგაციაში მონაწილეობის უფლება. ამ სასახელო ინიციატივამ ენტუზიაზმის ახალი ტალღა გამოიწვია.

სცენარი ჩაბარებული იქნება 10 ნოემბერს. ფილმი განხორციელდება მზად იყოს 1939 წლის შემოდგომისათვის.

სილნაღის რაიონის კოლმეურნეობებმა შეასრულეს თამბაქოს დამზადების გეგმა

სილნაღის რაიონის კოლმეურნეობებმა თამბაქოს დამზადებისა და სახელმწიფოსათვის ჩაბარების სექტემბერ-ოქტომბრის გეგმა შეასრულეს 1-ლ ნოემბრისათვის.

კოლმეურნეობებს, მათთვის მიცემული გეგმის თანახმად, უნდა ჩაებარებინათ სახელმწიფოსათვის (სექტემბერ-ოქტომბერში) 2153,46 ცენტნერი თამბაქო, ფაქტიურად კი მათ ჩაბარეს 2280.7 ცენტნერი, რაც გეგმის 105,89 პროცენტს შეადგინს.

თამბაქოს დამზადება გრძელდება (საქდესი).

ბრძანებულება

სსრ კავშირის უმაღლესი საბჭოს პრეზიდიუმისა

თვითმფრინავ „როდინას“ ეკიპაჟის დაჯილდოების შესახებ

მოსკოვ-შორეულ აღმოსავლეთის მარშრუტით გმირული ძირდაუშვებელი შორეული გადაფრენის განხორციელებისათვის, პირდაპირი ხაზით ფრენის სიშორის ქალთა საერთაშორისო რეკორდის დამყარებისათვის და ამ დროს შესანიშნავი სიმამაცისა და სიმტკიცის გამოჩენისათვის:

1. მიენიჭოს საბჭოთა კავშირის გმირის სახელწოდება ლენინის ორდენის გადაცემით:
   ვალენტინა სტეფანეს-ასულ გრიზოდუბოვას — თვითმფრინავ „როდინას“ ეკიპაჟის მეთაურს,
   პოლინა ლენისის-ასულ ოსიპენკოს — თვითმფრინავ „როდინას“ მეორე პილოტს,
   მარინა მიხეილის-ასულ რასკოვას — თვითმფრინავ „როდინას“ შტურმანს.
2. მიეცეს გადაფრენის მონაწილეებს — ამხ. ვ. ს. გრიზოდუბოვას, პ. დ. ოსიპენკოს და მ. მ. რასკოვას ერთიანად ფულადი ჯილდო 25 ათასი მანეთის რაოდენობით თვითეულს.

სსრ კავშირის უმაღლესი საბჭოს პრეზიდიუმის თავმჯდომარე მ. კალინინი

სსრ კავშირის უმაღლესი საბჭოს პრეზიდიუმის მდივანი ა. გორკინი

მოსკოვი, კრემლი.
1938 წლის 2 ნოემბერი.

ბრძანებულება

სსრ კავშირის უმაღლესი საბჭოს პრეზიდიუმისა

თვითმფრინავ „როდინას“ ეკიპაჟის ძმებისა და ევაკუაციის დროს თავდადებით და წარმატებით ჩატარებული მუშაობისათვის დაჯილდოებულ იქნან მფრინავთა შემადგენლობა, პარაშუტისტები და ორგანიზატორები:

„წითელი ვარსკვლავის“ ორდენით

1. **მ. ე. სახაროვი** — სამოქალაქო-საჰაერო ფლოტის მთავარსამმართველოს მფრინავი.
2. **ნ. ვ. ბურლაკოვი** — სამოქალაქო-საჰაერო ფლოტის მთავარსამმართველოს მფრინავი.
3. **ნ. ა. პოლეჟაი** — კაპიტანი პარაშუტისტი.
4. **მ. ა. ერემინი** — უფროსი ლეიტენანტი პარაშუტისტი.
5. **პ. ს. ტიხონოვი**—მე-2 რანგის სამხედრო ექიმი პარაშუტისტი.
6. **ა. ი. ოლიანიშინი** — ლეიტენანტი პარაშუტისტი.
7. **ა. ი. ოვეჩკინი** —სამოქალაქო-საჰაერო ფლოტის მთავარსამმართველოს მფრინავი.
8. **ა. კ. კატულინი** — უფროსი ლეიტენანტი მფრინავი.
9. **ი. ფ. კარტაშევი** — მთავრობის მიერ შექმნილი საგადაფრენო კომისიის წევრი.

„შრომის წითელი დროშის“ ორდენით

1. **ვ. პ. პეგოვი** — საკ. კ. პ. (ბ) ქალ. კომსომოლსკის საქალაქო კომიტეტის მდივანი.
2. **ნ. მ. ზაქსიმოვი** — ხაზის მონტიორი.

„საპატიო ნიშნის“ ორდენით

1. **ი. გ. ლიტვინენკო** — № ერთეულის კომისარი.
2. **ნ. პ. ნაუმოვი**—უფროსი ლეიტენანტი.
3. **ი. ვ. რაპოხინი** — ლეიტენანტი.
4. **ვ. ა. ხორკინი** — უმცროსი მეთაური.
5. **ვ. პ. შარკოვი** — უმცროსი მეთაური.
6. **ა. ი. რომპაპოვი**—სამოქალაქო-საჰაერო ფლოტის მთავარსამმართველოს მფრინავი.
7. **ნ. მ. დერკუნსკი** — სამოქალაქო-საჰაერო ფლოტის მთავარსამმართველოს მფრინავი.
8. **ი. ვ. პიკოვი** — სამოქალაქო-საჰაერო ფლოტის მთავარსამმართველოს შორეულ აღმოსავლეთის სამმართველოს უფროსის მოადგილე.
9. **ნ. ფ. კორენიაკინი** — პილოტი-ლეიტენანტი.
10. **პ. ე. გენსევი** — მფრინავი.
11. **ი. ვ. ხარიტონოვი** — № ერთეულის მაიორი.
12. **გ. ე. გუსევი** — კავშირგაბმულობის ინჟინერი.
13. **ვ. კ. ისკროვი** — ქ. ხაბაროვსკის კავშირგაბმულობის უფროსი.
14. **პ. ვ. პოლიაკოვი** — მეტეოროლოგი.
15. **ვ. ა. ბისტროვი** — სახაროვის თვითმფრინავის რადისტი.
16. **ე. ე. გრაბოვსკი** — ქ. კომსომოლსკის ტელეგრაფის უფროსი.
17. **მ. ი. სამარა** — კოხდონის სახაზო პუნქტის ზედამხედველი.
18. **ი. მ. კრალნიჩენკო** — კერბის საავადმყოფოს ფერშალი.
19. **ი. ბ. ზაიცევი** — კატარღა „დალნევოსტოჩნიკის“ მეთაური.
20. **კ. გ. დომკინი** — ბორტმექანიკოსი.
21. **ა. დ. დმიტრიევი** — კაპიტანი-მეთვალყურე მფრინავი.
22. **ვ. მ. კოზლოვი** — კერბის რაიაღმასკომის თავმჯდომარე.
23. **ვ. ე. ტრიფონოვი** — შინსახკომის მუშაკი.
24. **ს. ს. დემჩენკო** — სამოქალაქო-საჰაერო ფლოტის მთავარსამმართველოს მფრინავი, წინათ „წითელი ვარსკვლავის“ ორდენით დაჯილდოებული.

სსრ კავშირის უმაღლესი საბჭოს საპატიო სიგელით

1. **მ. ტ. სლეპნევი** — საბჭოთა კავშირის გმირი.
2. **ფ. მ. პრონინი** — ბორტმექანიკოსი.
3. **ვ. ა. ევსიუკოვი** — რადისტი.
4. **ა. ფ. გოვორუხინი** — მე-2 პილოტი.
5. **პ. ა. სტრუნკინი** — ბორტმექანიკოსი.
6. **ა. ა. ფეგინი** — ბორტმექანიკოსი.
7. **ა. ა. კირსანოვი** — მე-2 პილოტი.
8. **გ. მ. კოუევნიკოვი** — ბორტმექანიკოსი.
9. **ვ. ვ. ტიხომიროვი** — ბორტმექანიკოსი.
10. **გ. ი. კნირნიკი** — ბორტმექანიკოსი.
11. **კ. ა. გლუხოვი** — რადისტი.
12. **ს. ს. ბოლგუშევი**—ბორტრადისტი.
13. **ვ. ნ. შმიდტი** — ჰიდროაეროპორტის უფროსი.
14. **ე. პ. ლაპშინი** — შინსაბკომის მუშაკი.
15. **გ. ს. ხორხორინი**—შინსახკომის მუშაკი.
16. **ა. ი. ხიუნიაკი** — ჰიდროაეროპორტის რადისტი.
17. **გ. პ. ბელოუსოვი** — ხაზის მუშა.
18. **ნ. ი. პეტრიკოვი** — ჰიდროაეროპორტის რადისტი.
19. **ს. პ. ტიუტინი** — ბორტმექანიკოსი.
20. **გ. ი. ალიანოვი** — № ავიაერთეულის მეთაური.
21. **ი. ა. ბორშჩევსკი** — მე-2 რანგის სამხედრო ექიმი.
22. **ლ. პ. იონოვი.**
23. **ვ. მ. მირონოვი.**

2. მიეცეს ზემოაღნიშნულ ამხანაგებს ფულადი ჯილდო მათი ორი თვის ხელფასის რაოდენობით.

სსრ კავშირის უმაღლესი საბჭოს პრეზიდიუმის თავმჯდომარე მ. კალინინი

სსრ კავშირის უმაღლესი საბჭოს პრეზიდიუმის მდივანი ა. გორკინი

მოსკოვი, კრემლი
1938 წლის 2 ნოემბერი.

ბრძანებულება

სსრ კავშირის უმაღლესი საბჭოს პრეზიდიუმისა

თვითმფრინავ „როდინას“ გადაფრენის ორგანიზატორთა დაჯილდოების შესახებ

1. თვითმფრინავ „როდინას“ გადაფრენის მოსაწყობად სამაგალითო მუშაობისათვის და მატერიალური ნაწილის კარგი მომზადებისათვის **დაჯილდოებულ იქნან:**

„წითელი ვარსკვლავის“ ორდენით

1. **ს. ი. ბელიაიკინი**—სამმართველოს უფროსი—თავდაცვითი მრეწველობის სახალხო კომისარიატის რწმუნებული გადაფრენის საქმეში.

„შრომის წითელი დროშის“ ორდენით

1. **პ. ო. სუხოი**—თვითმფრინავ „როდინას“ და „სსსრ-25“-ის კონსტრუქტორი.

„საპატიო ნიშნის“ ორდენით

1. **მ. ა. უსაჩევი** — № 156 ქარხნის დირექტორი.
2. **ა. მ. კოზლოვი** — წამყვანი ინჟინერი.
3. **ვ. ა. ერემენკო** — № 29 ქარხნის ინჟინერი.
4. **ა. ი. ბულატნიკოვი** — № 29 ქარხნის ოსტატი.
5. **დ. ი. ანტონოვი** — გადაფრენის შტაბის უფროსი.
6. **ი. ო. ხორეცკი** — გადაფრენის შტაბის უფროსის თანაშემწე.
7. **ვ. ი. ალტოვსკი** — „გამსის“ უფროსი, წინათ „წითელი ვარსკვლავის“ ორდენით დაჯილდოებული.
8. **ვ. ვ. მაკაროვი** — ტექნიკოსი.
9. **ნ. ს. ფომინი** — ინჟინერი.

2. მიეცეს ზემოაღნიშნულ ამხანაგებს ფულადი ჯილდო მათი ორი თვის ხელფასის რაოდენობით.

სსრ კავშირის უმაღლესი საბჭოს პრეზიდიუმის თავმჯდომარე მ. კალინინი.

სსრ კავშირის უმაღლესი საბჭოს პრეზიდიუმის მდივანი ა. გორკინი.

მოსკოვი, კრემლი.
1938 წლის 2 ნოემბერი.

უკრაინა ჩვენთვის მახლობელი, მშობლიური გახდა

თბილისის სტალინის სახელობის ორთქლმავალ-ვაგონ-სარემონტო ქარხნის სტახანოველები გულდასმით ადევნებდნენ თვალყურს იმ მასალებს, რომლებიც იბეჭდებოდა გაზეთ „კომუნისტსა“ და „ზარია ვოსტოკაში“ მახარაძის რაიონის სოფ. შრომის კოლმეურნეობის და უკრაინის სს რესპუბლიკის დნეპროპეტროვსკის ოლქის სტალინის სახელობის კოლმეურნეობის შეჯიბრების შესახებ. გამოცდილების გაცვლა-გამოცვლა, რომელიც მიმდინარეობს ხალხთა სტალინური მეგობრობის ნიშნით, ამდიდრებს ჩვენს ცოდნას, გვმატებს ახალს ძალას, კიდევ უფრო გვაფრთოვანებს შემდგომი მუშაობისათვის შრომის ნაყოფიერების ასამაღლებლად, ჩვენი დიადი სამშობლოს თავდაცვისუნარიანობის განსამტკიცებლად.

ჩვენ ახლა უდიდესი მოუთმენლობით ველით შეჯიბრების შედეგებს, რომლებიც ერთხელ კიდევ ცხადყოფენ საკოლმეურნეო წყობილების მიღწევებს, ლენინურ - სტალინური ნაციონალური პოლიტიკის ბრწყინვალე წარმატებებს.

უკრაინის კოლმეურნეთა ჩამოსვლა — სასიხარულო ამბავია, რასაც მხურვალედ გამოეხმაურებიან საქართველოს მშრომელები. შორეული უკრაინა, რომელსაც მეფის ხელისუფლებისა და მენშევიკების დროს არ ვიცნობდით, მახლობელი და მშობლიური გახდა ჩვენთვის, ვინაიდან საბჭოთა კავშირის ხალხებს აერთიანებს ძლიერი, ურღვევი სტალინური მეგობრობა.

ცნობამ იმის შესახებ, რომ თბილისში უკრაინის კოლმეურნეთა დელეგაცია ჩამოდის, უდიდესი სიხარული გამოიწვია ჩვენი ქარხნის სტახანოველებში.

უკრაინის კოლმეურნეთა ჩამოსვლის დღეს ჩვენ სულითა და გულით მივესალმებით ძვირფას სტუმრებს.

ვლ. ქაფიანიძე

სტალინის სახელობის ორთქლმავალ-ვაგონ-სარემონტო ქარხნის საკონლის ვაგონის საამქროს სტახანოველი.

ძვირფასი სტუმრების მოლოდინში

ბათუმი, (საქდესი). აჭარის კოლმეურნეობები დიდი სიხარულით შეხვდნენ ცნობას უკრაინის მეამე რესპუბლიკის კოლმეურნეთა დელეგაციის საქართველოში გამომგზავრების შესახებ. ქობულეთის რაიონის მოლოტოვისა და ვოროშილოვის სახელობის მილიონერი კოლმეურნეობები სთხოვენ ძვირფას სტუმრებს ინახულონ აჭარის კოლმეურნეობები. ბათუმის რაიონის ერგეთის, ბერიასა და კაგანოვიჩის სახელობის კოლმეურნეობები მთელი აჭარის კოლმეურნეობებთან ერთად მოუთმენლად მოელიან ძვირფას სტუმრებს, რათა მათ აჩვენონ აყვავებული საბჭოთა სოციალისტური აჭარის კოლმეურნეობების ჩაის და ციტრუსოვანთა მშვენიერი პლანტაციები. ძვირფას სტუმრებს აჭარის კოლმეურნეობები ხვდებიან ჩაის მწვანე ფოთლის კრეფის წლიური გეგმის შესრულებით, მანდარინის შერჩევითი კრეფისა და ტუნგოს კრეფის დაწყებით.

მოელიან უკრაინელ კოლმეურნეთა დელეგაციას

მახარაძე, 3 ნოემბერი (საქდესი). სოფელ შრომის კოლმეურნეობამ მიიღო ცნობა იმის შესახებ, რომ უკრაინის სსრ დნეპროპეტროვსკის ოლქის გენიჩესკის რაიონის სტალინის სახელობის კოლმეურნეობათა დელეგაცია პირველ ნოემბერს ქალაქ კიევიდან გამოემგზავრება საქართველოში.

მოძმე რესპუბლიკის კოლმეურნეთა დელეგაციის შესახვედრად რაიონში დიდ მოსამზადებელ მუშაობას აწარმოებენ, გამოდის რაიონული გაზეთის „ლენინის დროშას“ სპეციალური ნომერი. რკინიგზის ნატანებისა და მახარაძის სადგურები მოწყობილია ლოზუნგ-პლაკატებით და ყვავილებით. თვით კოლმეურნეობა „შრომა“, რომელიც სოციალისტურ შეჯიბრებაშია ჩაბმული უკრაინელ კოლმეურნეობებთან, ძვირფასი სტუმრების მოლოდინში სახეიმო სახეს ღებულობს. შრომის კოლმეურნეები ამაყობენ მით, რომ მათ მიერ ნაკისრი ვალდებულება ბოლშევიკურად არის შესრულებული. წლიური გეგმით გათვალისწინებულ 437.130 კილოგრამის ნაცვლად მათ სახელმწიფოს ჩააბარეს 463.988 კილოგრამი ჩაის მწვანე ფოთოლი, გეგმის 106 პროცენტი და წარმატებით აწარმოებენ ჩაისა და ციტრუსების პლანტაციების საშემოდგომო საზამთრო სამუშაოებს.

საქ. კ. პ. (ბ) მახარაძის რაიკომის მიერ გამოყოფილია უკრაინელ კოლმეურნეობათა დელეგაციის შეხვედრი კომისია.

კონცერტი დელეგაციის პატივსაცემად

6 ნოემბერს პლიხანოვის სახელობის კლუბში მოეწყობა თბილისის ფაბრიკა-ქარხნების სტახანოველთა შეხვედრა უკრაინის კოლმეურნეთა დელეგაციასთან. ხელოვნების საქმეთა კომიტეტი დელეგაციის პატივსაცემად მართავს კონცერტს, რომელშიაც მონაწილეობას მიიღებენ ალმოსავლეთ და დასავლეთ საქართველოს ეთნოგრაფიული გუნდები ს. კავსაძისა და კ. პაჭკორიას ხელმძღვანელობით, თბილისის სახელმწიფო უნივერსიტეტის მეჩონგურეთა ანსამბლი. და თბილისის ზ. ფალიაშვილის სახელობის ოპერისა და ბალეტის სახელმწიფო თეატრის არტისტები.

8 ნოემბერს მოძმე უკრაინის კოლმეურნეთა დელეგაციისათვის ოპერისა და ბალეტის თბილისის თეატრი დასდგამს ოპერა „დაისს“ (საქდესი).

„დიადი განთიადი“ კინო-თეატრებში

მოსკოვი, 2 ნოემბერი (ტელეგრაფით ჩვენი საკ. კორ.). გაზეთები ათავსებენ განცხადებებს მოსკოვის კინო - თეატრების რეპერტუარის შესახებ დღესასწაულის დღეებში. გამოცხადებულია, რომ „დიადი განთიადი“ 6 ნოემბრიდან წავა პირველ ცენტრალურ კინოში, „დაშკვრელში“, „მეტროპოლში“, „დინამოში“, „ფორუმში“, „სამშობლოში“, „ორიონში“, „ოქტომბერში“, მოსკოვის საბჭოს სახელობის კინოში და კინო „ავანგარდში“.

ზუგდიდის რაიონმა შეასრულა ჩაის კრეფის გეგმა

რაიონმა ჩაის მწვანე ფოთლის კრეფის წლიური გეგმა 29 ოქტომბერს გადაჭარბებით შეასრულა. გეგმით უნდა მოკრეფილიყო 3.925.000 კილოგრამი ჩაის მწვანე ფოთოლი, მოკრეფილია 3.931.000 კილოგრამი, —გეგმა შესრულებულია 100,2 პროცენტით.

კრეფა გრძელდება.

საქ. კ. პ. (ბ) ზუგდიდის რაიკომის მდივანი **ბ. ჩაჩიბაია.**
რაიალმასკომის თავმჯდომარე **ბ. საჯაია.**

ედგარ ანდრე

1936 წლის 4 ნოემბერს გერმანელმა ფაშისტებმა ნაჯახით თავი მოჰკვეთეს გერმანიის კომუნისტური პარტიის ერთერთ გამოჩენილ ხელმძღვანელს ედგარ ანდრეს. ასეთი ბარბაროსული შურისძიების ამბავი მთელ მსოფლიოს ელვის სისწრაფით მოედო. მთელი მოწინავე კაცობრიობა გამოეხმაურა ედგარ ანდრეს მკვლელობას, ფაშისტების მიმართ ზიზღისა და პროტესტის ნიშნად მრავალი მიტინგი და დემონსტრაცია მოწყო.

ედგარ ანდრემ მთელი თავისი ჭრელფარა ცხოვრება შესწირა მუშათა კლასის განთავისუფლებისათვის ბრძოლას. ანდრე დაიბადა 1896 წელს, ლარიბი ხელოსნის ოჯახში.

მსოფლიო ომის დაწყებამდე ედგარ ანდრე შევიდა სოციალისტური ახალგაზრდობის კავშირში და მუშათა შორის დიდ პროპაგანდას ეწეოდა. შემდეგ ანდრე მობილიზაციით გაიწვიეს ჯარში. იგი ტყვედ ჩაუვარდა ფრანგებს. პოლიტიკური ღანათლების პირველი მწვავე გაკვეთილები ე. ანდრემ იმპერიალისტური ომის სანგრებში მიიღო. ფრონტიდან დაბრუნების შემდეგ იგი შევიდა სოციალ-დემოკრატიულ პარტიაში.

1922 წელს ჰამბურგელმა უმუშევრებმა ედგარ ანდრე აირჩიეს გერმანიის უმუშევართა ყრილობის დელეგატად. იმავე წელს ანდრე შევიდა კომუნისტურ პარტიაში. ჰამბურგის ყველა მუშას დიდად უყვარდა ანდრე. მთელი წლების განმავლობაში ეს მგზნებარე კომუნისტი იყო უმუშევართა კომიტეტის თავმჯდომარე და თავგამოდებით ებრძოდა კაპიტალისტებს, რომლებიც ქუჩებში ერეკებოდნენ რევოლუციონერ მუშებს. 1928 წლიდან ედგარ ანდრე იყო ჰამბურგის პარლამენტის დეპუტატად.

1933 წლის მარტში, როცა ჰიტლერმა ძალაუფლება ხელში იგდო, ედგარ ანდრე ჰამბურგის ჟანდარმებმა დააპატიმრეს. სამი წლის განმავლობაში მას საპყრობილეში ბარბაროსულად აწამებდნენ, სცემდნენ, არ აძლევდნენ საშმელს და ყოველდღე სიკვდილით ემუქრებოდნენ.

1936 წლის ზაფხულში ფაშისტებმა ჰამბურგში დანიშნეს ედგარ ანდრეს გასამართლება. მას ბრალს სდებდნენ იმაში, ვითომ ის ხელმძღვანელობდა შეტაკებებს, რომლებიც დროსაც პროვოკატორი ფაშისტები მოკლული და დაჭრილი იქნენ. მაგრამ მუშების ჩვენებით, განსაკუთრებით საფრანგეთის და ბელგიის ნავსადგურების მუშათა ჩვენებებით, დამტკიცდა, რომ შეტაკებ-

ების დროს ანდრე ჰამბურგში კი არა, ბელგიასა და საფრანგეთში იყო და პროფკავშირულ მუშობას ეწეოდა. ფაშისტურმა სასამართლომ უყურადღებოდ დასტოვა მუშათა ეს ჩვენებები, შეთითხნა რაღაც ბრალდებები და თავის მოკვეთა მიუსაჯა ედგარ ანდრეს. პროცესმა, რომელიც 10 დღეს მიმდინარეობდა, მთელი მსოფლიოს მუშათა პროტესტი და ზიზღი გამოიწვია. მიუხედავად დიდი ანტიფაშისტური მოძრაობისა ფაშისტმა კაცისმკვლელებმა სისრულეში მოიყვანეს განაჩენი.

ედგარ ანდრე იყო გერმანიის კომუნისტური პარტიის ბელადის ამხანაგ ტელმანის ღირსეული თანამებრძოლი. გესტაპოელებმა ანდრეს თავი მოჰკვეთეს, ტელმანს საპყრობილეში აწამებენ, მაგრამ ვერავითარი ციხითა და ნაჯახით ვერ შეაჩერებენ ისინი მუშათა რევოლუციურ მოძრაობას. გერმანიაში დღითიდღე იზრდება მუშათა რევოლუციური მოძრაობა, რომელიც აღგვის დედამიწის პირიდან ფაშისტ ბარბაროსებს.

ᲓᲘᲓᲘ ᲞᲐᲜᲘᲙᲐ ᲐᲛᲔᲠᲘᲙᲘᲡ ᲨᲔᲔᲠᲗᲔᲑᲣᲚ ᲨᲯᲐᲯᲔᲑᲨᲘ

ნიუ-იორკი, 1 ნოემბერი (საკდესი). 30 ოქტომბერს საღამოს ამერიკის შეერთებული შტატების რადიოსადგურები გადასცემდნენ ინკლისის მწერლის უელსის ფანტასტური პიესის „მსოფლიოთა ბრძოლის“ მონტაჟს. როგორც ცნობილია, უელსმა ამ პიესაში დახატა ნათელი სურათი მომავალი მსოფლიო ომისა, რომელიც გავრცელდება ყველა კონტინენტზე და მაი. რიცხვში ამერიკაზედაც. რადიოსადგურები გადასცემდნენ პიესის მხოლოდ იმ ნაწილს, სადაც ასახულია ნიუ-იორკზე საომარი თავდასხმის მომენტი. ამასთან გადაცემა „ნიუ-იორკზე თავდასხმის“ შესახებ აგებული იყო მოკლე ნაკრები ცნობების ფორმით, ისეთივე ფორმით, როგორითაც გადაიცემოდა ხოლმე ევროპის უკანასკნელი ამბები.

ამრიგად, მილიონობით რადიომსმენელებს ნიუ-იორკზე ნამდვილი საომარი თავდასხმის შთაბეჭდილება შეექმნათ. რადიოგადაცემის დაწყებიდან რამდენიმე წუთის შემდეგ ყველგან გავრცელდა საგანგაშო ხმები, რამაც პანიკა გამოიწვია. 15 წუთის განმავლობაში დაახლოებით 4.000 კაცმა მიმართა ტელეფონით ნიუ-იორკის პოლიციას და 2.000 კაცმა ქალაქ ნიუ-არკის პოლიციას (ნიუ-ჯერსის შტატი) თხოვნით, გვაცნობეთ სად შეგვიძლია აირწინაღები მივიღოთო.

ათასობით ადამიანებმა სასწრაფოდ დასტოვეს თეატრები და სხვადასხვა საზოგადოებრივი დაწესებულებანი და ეძებდნენ თავშესაფარს ფანტაზიით წარმოდგენილ საჰაერო ბომბარდირებისაგან. მრავალი ოჯახი ავტომობილებით ვაემგზავრა პროვინციაში. პანიკა მთელს ამერიკაში გავრცელდა, მაგრამ განსაკუთრებულად ფართო ხასიათი მიიღო მან ნიუ-იორკისა და მიუ-ჯერსის შტატებში. მთელ რიგ ქალაქებში მტირალი ქალები მიიჭრენ გაზეთების რედაქციებში თხოვნით მოგვეცით ცნობები მტრის შემოსევის შესახებო.

გაზეთ „ნიუ-იორკ ტაიმსის“ სიტყვით, მრავალმა ამერიკელმა, ისეთებმაც კი, რომლებიც შორეულ დასავლეთში სან-ფრანცისკოში ცხოვრობენ, დაიჯერა, რომ ამერიკის შეერთებულ შტატებს ჰაერიდან, დაანგრიეს ნიუ-იორკი და შემოჭრით ემუქრებიან დასავლეთ შტატებს. ნიუ-იორკსა და სხვა ქალაქებში ასობით ადამიანები მიმართავდნენ ტელეფონით ელსადგურებს და მოითხოვდნენ დაუყოვნებლივ გამოერთოთ სინათლე, რომ ხელი შეეშალათ მტრის ყუმბარმტყორცნელების თავდასხმისათვის.

პანიკის შეწყვეტის მიზნით, რადიოსადგურები იძულებული იყვნენ რამდენჯერმე დაერწმუნებინათ თავისი მსმენელები, რომ არავითარი თავდასხმა ამერიკის შეერთებულ შტატებზე არ მომხდარა და რომ გადმოცემული იყო უელსის პიესის მხოლოდ ინსცენირება.

ეს ინციდენტი მეტად ნათლად გვიჩვენებს ამერიკის შეერთებულ შტატებში არსებულ შიშს და იმ ფაქტის შეგნებას, რომ ამიერიდან ოკეანე აღარ წარმოადგენს ხლუდეს გარედან თავდასხმის წინააღმდეგ.

ᲗᲣᲠᲥᲔᲗᲘᲡ ᲞᲠᲔᲖᲘᲓᲔᲜᲢᲘᲡ ᲥᲔᲛᲐᲚ ᲐᲗᲐᲗᲣᲠᲥᲘᲡ ᲡᲘᲢᲧᲕᲐ

ანკარა, 2 ნოემბერი (საკდესი). თურქეთის პრემიერმა ჯელალ ბაიარმა პარლამენტის ბახსნისას წაიკითხა თურქეთის რესპუბლიკის პრეზიდენტის ქემალ ათათურქის სიტყვა. სიტყვის იმ ნაწილში, რომელიც მიძღვნილია საგარეო პოლიტიკისადმი, ქემალ ათათურქი აცხადებს: „ჩვენი უაღრესად მშვიდობიანი პოლიტიკა მიმართულია ჩვენი სახელმწიფოს სიმძლავრის განმტკიცებისაკენ, რათა იგი მოვამზადოთ ყოველგვარი შემთხვევითობისათვის. ჩვენ არ ვფიქრობთ, რომ მხოლოდ ორმხრივი ან მხოლოდ საყოველთაო შეთანხმებანი და კავშირები შეიძლება შეფასებულ იქნან, როგორც საესებით ეფექტიანი და ისეთი ღონისძიებანი რომელთაც შეუძლიათ უზრუნველჰყონ შვიდობიანობის შენარჩუნება. ჩვენ ვფიქრობთ, რომ თვითეული ხალხის მოვალეობაა გამოიყენოს ამ შეთანხმებათა და კავშირთა ორივე სახე მისი ქვეყნის გეოგრაფიულ და პოლიტიკურ თავისებურებათა შესაბამისად. თურქეთმა ეს პრინციპი გამოიყენა და მის შესაბამისად შესძლო მეგობრული ურთიერთობა და კავშირი დაემყარებინა, როგორც მეზობელ, ისე სხვა სახელმწიფოებთანაც“.

შემდეგ პრეზიდენტის სიტყვაში აღნიშნულია, რომ თურქეთმა უკანასკნელი წლების განმავლობაში სხვადასხვა სახელმწიფოსთან ხელი მოაწერა ეკონომიურ და სავაჭრო კონვენციებსა და შეთანხმებებს. ათათურქი, კერძოდ, ასახელებს ინგლისის მთავრობასთან დადებულ სავაჭრო ხელშეკრულებას, რომლის თანახმად თურქეთს მიეცა კრედიტი 16 მილიონი გირვანქა სტერლინგის რაოდენობით, და პრინციპულ შეთანხმებას გერმანიის მიერ თურქეთისათვის კრედიტის მიცემის შესახებ 150 მილიონი მარკის რაოდენობით.

ილაპარაკა რა სსრ კავშირთან ურთიერთობის შესახებ, ქემალ ათათურქმა განაცხადა:

„ჩვენს დიდ მეზობელთან და მეგობართან — სსრ კავშირთან — გასულ წელს ჩვენ დავდეთ ახალი საბაზღვრო შეთანხმება როგორც ერთი, ისე მეორე მხარის მიერ მიღებული გამოცდილების საფუძველზე. ჩვენ მოველით, რომ ეს შეთანხმება მალე შევა ძალაში“.

საომარი მოქმედება ჩინეთში

ჩინეთის არმიის მებრძოლები ეზიდებიან ყვავის პროდუქტებს ფრონტის ხაზზე. („სოიუზფოტო“)

ᲙᲐᲛᲐᲗᲘ ᲗᲔᲛᲗᲐ ᲞᲐᲚᲐᲢᲐᲨᲘ

ლონდონი, 2 ნოემბერი (საკდესი). გუშინ თემთა პალატაში დიდი სიტყვით გამოვიდა ლეიბორისტული პარტიის საპარლამენტო ფრაქციის ლიდერი ეტლი. „მე მინდა თქვენი ყურადღება მივაქციო,— სთქვა ეტლიმ, — მიუნხენის შეთანხმების ზოგიერთ შედეგზე, შეთანხმებისა, რომელიც უდიდესი დამარცხებაა არა მარტო ინგლისისა, და საფრანგეთისა, არამედ საერთოდ საერთაშორისო კანონიერებისა და წესრიგის საქმისა, და აგრეთვე დემოკრატიისა. ჩეხოსლოვაკიის სახელმწიფოს ახალი საზღვრები გაცილებით უფრო ცუდია, ვიდრე ის საზღვრები, რომლებიც გათვალისწინებული იყო ჰიტლერის გოდესბერგულ მემორანდუმში. ტერიტორიული დათმობანი, რაზედაც აიძულეს წასულიყო ჩეხოსლოვაკია, მნიშვნელოვნად მეტია, ვიდრე ამას თვით ჰიტლერი მოითხოვდა. ამიტომ ჩვენ გვსურს ვიცოდეთ, რა იყო გაკეთებული ინგლისის წარმომადგენლების მიერ ეგრეთწოდებულ საერთაშორისო კომისიაში.“ (ტაში ლეიბორისტების სკამებზე). „იქმნება ისეთი შთაბეჭდილება, რომ ჩეხოსლოვაკიის საზღვრების საკითხის გადაწყვეტისას მხედველობაში იღებდნენ მხოლოდ გერმანიის მოთხოვნებს“.

„მე მინდა ვკითხო ჩემბერლენს,— დასძინა ეტლიმ, — თუ როგორია მისი პოზიცია იმ გარანტიების მიმართ, რომელიც ინგლისს განზრახული აქვს მისცეს ჩეხოსლოვაკიას, და ვინ იქნება ამ გარანტიების მონაწილე? მე იძულებული ვარ მწუხარება გამოვსთქვა იმის გამო, რომ ლორდ უინტერტონმა, დადაამტკიცა თავის რწმენებს, წარმოსთქვა სიტყვა, რომელიც სავსე იყო თავდასხმებით საბჭოთა კავშირზე. მე მსურდა მეკითხა ჩემბერლენისათვის, გამოსცემს თუ არა ლორდ უინტერტონი ინგლისის მთავრობის თვალსაზრისს — ტაშის შემდეგ — ილაშქრა იმის წინააღმდეგ, რომ ინგლისმა აიღოს გაურკვეველი ვალდებულებანი ერთა ლიგის ჩარჩოების გარეშე.

შეეხო რა სესხს ჩეხოსლოვაკიისათვის, ეტლიმ იკითხა: „შეგვიძლია ჩვენ ვიყოთ დარწმუნებული იმაში, რომ ჩეხოსლოვაკია დარჩება დამოუკიდებელ სახელმწიფოდ და არ გადაიქცევა გერმანიის ვასალურ სახელმწიფოდ? მეტად არაგულგრილი ვიქნება დიდი თანხები დავხარჯოთ წიწილების გამოსაკვებად, თუ მელა შესჭამს ამ წიწილებს“. შემდეგ ეტლიმ ითხოვა უპასუხონ მას: „რისი გაკეთება შეგვიძლია ჩვენ ჩეხოსლოვაკიისათვის და როგორი ფორმით უნდა აღმოვფინოთ მას დახმარება, რომ შეეინარჩუნოთ ის, როგორც დემოკრატიის ფორპოსტი და ისე მოვახერხოთ, რომ იგი სხვა მოავრობის ხელქვეითი არ გახდეს“.

შემდეგ ეტლიმ იკითხა: „რას ფიქრობს მთავრობა ინგლისის ეკონომიურ ურთიერთობის შესაძლებელ შედეგთა შესახებ, რომლებიც შეიძლება მოჰყვეს გერმანიის შეჭრას ცენტრალურ და სამხრეთ-აღმოსავლეთ ევროპაში? და ახგარიშს უწევს თუ არა ის, რომ იგივე ხდება შორეულ-აღმოსავლეთშიც, სადაც იაპონიის აგრესიის წარმატების შემთხვევაში ჩინეთის ბაზარი დაიკარგება მსოფლიოს დანარჩენი ქვეყნებისათვის?“

დასასრულ ეტლი მოუწოდებდა ყველა დემოკრატიულ სახელმწიფოს მჭიდრო ეკონომიური თანამშრომლობისაკენ და წინადადებას შეიტანა შეჰქმნან მშვიდობისმოყვარე ქვეყნების ეკონომიური ლიგა, რომელმაც საბოლოო ანგარიშში ყველა ქვეყანა უნდა გააერთიანოს.

ᲩᲔᲛᲑᲔᲠᲚᲔᲜᲘᲡ ᲒᲐᲛᲝᲡᲕᲚᲐ

ლონდონი, 2 ნოემბერი (საკდესი). თემთა პალატაში ეტლის საპასუხოდ გამოვიდა პრემიერ-მინისტრი ჩემბერლენი. შეეხო რა ეტლის განცხადებას მიუნხენის შეთანხმების შესახებ, ჩემბერლენმა განაცხადა, რომ თუმცა იგი ეთანხმება ეტლის ბევრ შენიშვნას, მაგრამ მაინც არ შეუძლია დაეთანხმოს ამ შეთანხმების მის მიერ მოცემულ საერთო შეფასებას. ჩემბერლენი ყოველნაირად იცავდა მიუნხენის შეთანხმებას.

შეეხო რა ჩეხოსლოვაკიის ახალი საზღვრების გარანტიების საკითხს, ჩემბერლენმა განაცხადა, რომ ამ საკითხის გადაჭრა შეუძლებელია მანამ, ვიდრე არ იქნება მოგვარებული ჩეხოსლოვაკიის ნაციონალურ უმცირესობათა მთელი პრობლემა. ჩემბერლენის სიტყვით, გერმანია და იტალია მზად არიან მონაწილეობა მიიღონ გარანტიებში მას შემდეგ, რაც მოგვარებული იქნება ნაციონალურ უმცირესობათა საკითხი. „ჩვენ თავიდანვე დავთანხმდით მიგვიღო მონაწილეობა საერთაშორისო გარანტიებში. მაგრამ, ვიდრე რაიმე საბოლოოდ მოგვარდებოდეს, თემთა პალატას ეცნობება ასეთი გარანტიების პირობები და მონაწილეთა ვინაობა“.

შემდეგ ჩემბერლენმა მწუხარება გამოსთქვა, რომ გერმანიის მეურნეობის მინისტრ ფუნკის გამგზავრება ბალკანეთის ქვეყნებში ეტლის მიაჩნია რაღაც ბოროტ განზრახვად. „გეოგრაფიულად,—განაგრძობს ჩემბერლენი, — გერმანიას უკვე უჭირავს უპირატესი მდგომარეობა ცენტრალურ და სამხრეთ-აღმოსავლეთ ევროპაში“. „რაც შეეხება ინგლისს განაცხადა ჩემბერლენმა, ჩვენ არ გვინდა რაიმე დაბრკოლება შევუქმნათ გერმანიას ამ ქვეყნებში ან გარემოვიცვათ იგი ეკონომიურად“.

შეჩერდა რა ეტლის გალაშქრებაზე ჩეხოსლოვაკიაში გერმანიის შეჭრის წინააღმდეგ, ჩემბერლენმა აღნიშნა, რომ იგი არ არის იმ საზღვრების შეუცვლელობის მომხრე, რომლებიც დაწესებულია ვერსალის ხელშეკრულებით.

შემდეგ ჩემბერლენმა განაცხადა, რომ ახლა მას არ აქვს განზრახვა შეეხოს ესპანეთის საკითხს, ორამედ მოკლედ შეეხება ჩინეთს. ეტლი,— განაცხადა ჩემბერლენმა,— ამ საკითხშიც ძალიან პესიმისტურად უყურებს მომავალს.

ჩინეთი კაპიტალის გამოუყენებლად ვერ გახდება ნამდვილი ბაზარი. მაგრამ სავსებით ცხადია, რომ ომის დამთავრების შემდეგ იაპონია ვერ შესძლებს ასეთი კაპიტალების მიწოდებას. ამიტომ იაპონია ვერ შესძლებს ჩინეთთან ვაჭრობის მონოპოლიის შენარჩუნებასო.

შემდეგ ჩემბერლენი დაწვრილებით შეჩერდა შეიარაღების პროგრამის შესრულებისა და თავდაცვის ორგანიზაციის საკითხებზე. „მე ერთხელ კიდევ კატეგორიულად უნდა განვაცხადო, — განაგრძობს ჩემბერლენი, — რომ ჩვენ არავითარი ფერესიული ზრახვები არ გვაქვს გერმანიის წინააღმდეგ ან რომელიმე სხვა ქვეყნის წინააღმდეგ. ჩვენი ერთადერთი სურვილია — ინგლისს და მისი საიმპერიო მიმოსვლის გზების უშიშროება“.

დასასრულ ჩემბერლენმა განაცხადა, რომ მისი პროგრამის დეფაული მდგომარეობს იმ ოთხი სახელმწიფოს თანამშრომლობის განვითარებაში, რომლებმაც ხელი მოაწერეს მიუნხენის შეთანხმებას.

ᲩᲔᲛᲑᲔᲠᲚᲔᲜᲘᲡ ᲒᲐᲛᲝᲡᲕᲚᲐ

ლონდონი, 2 ნოემბერი (საკდესი). თემთა პალატაში ეტლის საპასუხოდ გამოვიდა პრემიერ-მინისტრი ჩემბერლენი. შეეხო რა ეტლის განცხადებას მიუნხენის შეთანხმების შესახებ, ჩემბერლენმა განაცხადა, რომ თუმცა იგი ეთანხმება ეტლის ბევრ შენიშვნას, მაგრამ მაინც არ შეუძლია დაეთანხმოს ამ შეთანხმების მის მიერ მოცემულ საერთო შეფასებას. ჩემბერლენი ყოველნაირად იცავდა მიუნხენის შეთანხმებას.

შეეხო რა ჩეხოსლოვაკიის ახალი საზღვრების გარანტიების საკითხს, ჩემბერლენმა განაცხადა, რომ ამ საკითხის გადაჭრა შეუძლებელია მანამ, ვიდრე არ იქნება მოგვარებული ჩეხოსლოვაკიის ნაციონალურ უმცირესობათა მთელი პრობლემა. ჩემბერლენის სიტყვით, გერმანია და იტალია მზად არიან მონაწილეობა მიიღონ გარანტიებში მას შემდეგ, რაც მოგვარებული იქნება ნაციონალურ უმცირესობათა საკითხი. „ჩვენ თავიდანვე დავთანხმდით მიგვიღო მონაწილეობა საერთაშორისო გარანტიებში. მაგრამ, ვიდრე რაიმე საბოლოოდ მოგვარდებოდეს, თემთა პალატას ეცნობება ასეთი გარანტიების პირობები და მონაწილეთა ვინაობა“.

შემდეგ ჩემბერლენმა მწუხარება გამოსთქვა, რომ გერმანიის მეურნეობის მინისტრ ფუნკის გამგზავრება ბალკანეთის ქვეყნებში ეტლის მიაჩნია რაღაც ბოროტ განზრახვად. „გეოგრაფიულად,—განაგრძობს ჩემბერლენი, — გერმანიას უკვე უჭირავს უპირატესი მდგომარეობა ცენტრალურ და სამხრეთ-აღმოსავლეთ ევროპაში“. „რაც შეეხება ინგლისს განაცხადა ჩემბერლენმა, ჩვენ არ გვინდა რაიმე დაბრკოლება

პარტიული ცხოვრება

ბოლშევიკური ზრუნვა პარჯიის წევრობის კანდიდატებისათვის

— მას შემდეგ, რაც პარტკომის მდივნად ვმუშაობ, 33 კაცი მიეღეთ პარტიის წევრობის კანდიდატებად, — განაცხადა თბილისის ასფალტ-ბეტონის ქარხნის პარტკომის მდივანმა ამხ. შ. მოწონელიძემ. მიღებულთა შორის 17 კომკავშირელი და 8 თანამგრძნობია.

ამხ. გრიგოლ მატეოსიანი, რომელმაც უკვე მიიღო პარტიის საკანდიდატო ბარათი,—წინათ კალინინის სახელობის ქარხნის ზეინკალი, ამჟამად ასფალტ-ბეტონის სატვეინი მანქანის მემანქანე, — 235 პროცენტით ასრულებს ყოველთვიურ დავალებას. ამხ. შ. აღაბაშვილი, — მტვირთავ-გადმომტვირთავთა ბრიგადის ბრიგადირი, — ყოველთვიურად ვეგმას 232 პროცენტით ასრულებს.

პარტკომი წმირად იწვევს თანამგრძნობთა თათბირებს და ღია პარტიულ კრებებს, რომლებსაც ყოველთვის ესწრებიან თანამგრძნობები.

თანამგრძნობებს დავალებებსაც აძლევენ. ამხ. კოლია გიორგაძე უპარტიოთა პოლიტკოლის პროპაგანდისტია, ხოლო ამხ. გოლდენბერგი და რაგასკია — აგიტატორებია, მაგრამ თანამგრძნობთა შორის მუშაობა ამით როდი ამოიწურება. პარტკომმა ყველა თანამგრძნობს უნდა მისცეს პარტიული დავალება, ჩააბას ისინი პოლიტწრეებში და გაუწიოს მათ ყოველდღიური დახმარება.

სუსტია აგრეთვე თანამგრძნობთა რიგების ზრდა. ქარხანაში 25 თანამგრძნობია, მაშინ როცა აქ 435 მოწინავე სტახანოველი და დამკვრელი მუშა ითვლება.

ასევე არასაკმარისია პარტიაში მიღებაც. მხოლოდ 33 კაცია მიღებული პარტიის რიგებში. კიდევ მეტიც. ახალმიღებულთა შორის არცერთი ქალი არ არის, მაშინ, როცა ქარხანაში რამდენმე სტახანოველი ქალი მუშაობს. სუსტია მასობრივ-აღმზრდელობითი მუშაობაც პარტიაში ახალმიღებულებთან.

თბილისის ასფალტ-ბეტონის ქარხნის პარტკომმა პარტიაში ყველა ახლადმიღებულნი უნდა ჩააბას პარტიულ ცხოვრებაში და შეაიარაღოს ისინი ბოლშევიზმის მოძღვრებით.

ნ. შარაბიძე.

ქალაქის მეორე სახანძრო რაზმის პოლიტხელი ამხ. გ. სობოლევი მეხანძრეებთან ატარებს მეცადინეობას საკ. კ. პ. (ბ) ისტორიის მოკლე კურსის შესასწავლად.

სურათზე (მარცხნიდან მარჯვნივ): მეხანძრეები ა. ტაშკარიანი, ფ. მერკულოვი, ვ. მოლიუტოვი და პოლიტხელი გ. სობოლევი.

ფოტო შ. კვირიკაშვილისა („სოიუზფოტოს“ საქ. განყ.).

პარტიული ხელმძღვანელობა სუსტი იყო

1 ნოემბერს ჩატარდა თბილისის სატყეო ტექნიკური ინსტიტუტის კომკავშირული ორგანიზაციის საანგარიშო - საარჩევნო კრება.

კრებაზე საანგარიშო მოხსენებით გამოვიდა კომკავშირის კომიტეტის მდივანი ამხ. შ. კახიძე. მომხსენებელმა მიღწევებთან ერთად აღნიშნა კომიტეტის მუშაობის მთელი რიგი ნაკლოვანებანი. მოხსენების გარემო გამართულ კამათში მონაწილეობა მიიღო 17 ამხანაგმა. როგორც მომხსენებელმა, ისე მოკამათეებმა მკაცრად გააკრიტიკეს პარტიული კომიტეტის სუსტი დახმარება კომკავშირისადმი. აღსანიშნავია, რომ პარტკომის მდივანი ამხ. ა. ჭითაშვილი კომკავშირის კრებას არ დასწრებია.

ახალგაზრდა ქალები კომკავშირის ხელმძღვანელ ორგანოებში

(ბაშკიჩეთი, ჩვენი საკ. კორ.)

15 ოქტომბრიდან დაიწყო ხელმძღვანელი კომკავშირული ორგანოების ანგარიშგება და არჩევნები ბაშკირეთის რაიონში. კომკავშირელები აქტიურად მონაწილეობენ ხელმძღვანელ ორგანოთა მუშაობის განხილვასა და ახალ კომიტეტთა არჩევნებში. კრებები ტარდება ბოლშევიკური კრიტიკისა და თვითკრიტიკის ნიშნით.

კომკავშირის ახლად არჩეულ კომიტეტებში თვალსაჩინოდ გაიზარდა ქალთა რაოდენობა. დღემდე ანგარიშგება და არჩევნები დამთავრდა კომკავშირის 43 პირველადს ორგანიზაციაში. ახლად არჩეულ კომიტეტებში არჩეულია 22 კომკავშირელი ქალი. ჯარაბულახის, ვარდისუბნის, ჯარაორის, კიზიკლისის და სხვა კომკავშირულ პირველადს ორგანიზაციებში კომკავშირელი ქალები არჩეული არიან კომიტეტთა მდივნებად და მოადგილეებად.

უნდა აღინიშნოს, რომ ზოგან საანგარიშგებო კრებებზე ვერ მოემზადნენ ანგარიშგებისა და არჩევნების ჩატარებისათვის. ამის შედეგად ადგილი აქვს არჩევნების ინსტრუქციის დამახინჯებას. ბაშაქლოს პირველადი კომკავშირული ორგანიზაციის კრებაზე, რომელსაც ესწრებოდა დასახმარებლად გაგზავნილი ამხანაგი მახმუდ ბაგიროვი, დელეგატები რაიონული კონფერენციისათვის ღია ფენაჭისკენ აირჩიეს. ეს მაგალითი გვიკარნახებს, რომ კომკავშირის რაიკომმა კიდევ უფრო უნდა გაძლიერდეს კონკრეტული ხელმძღვანელობა პირველადს კომკავშირულ ორგანიზაციებში საანგარიშო-საარჩევნო კამპანიისადმი.

დ. გვათუა.

ჩაიკომის პლენუმის წევრი

თბილისის ამრეშუმსაქსოვი ფაბრიკის საქსოვი საამქროს პარტჯგუფორგანიზატორი, ფაბრიკის პარტიული კომიტეტის მდივნის მოადგილე, ორჯონიკიძის რაიკომის და საქ. კ. პ. (ბ) თბილისის კომიტეტის პლენუმის წევრი—აი რა პარტიულ დავალებებს ასრულებს ამავე ფაბრიკის მოწინავე სტახანოველი ვერა ბერაძე.

ვერას ამრეშუმსაქსოვი ფაბრიკის მთელი კოლექტივი იცნობს, როგორც ფაბრიკის პირველ სტახანოველს, მოწინავე პარტჯგუფორგანიზატორს, თავდადებულ და შრომისმოყვარე ადამიანს. მის პარტჯგუფში საკ. კ. პ. (ბ) 25 წევრი, 28 კანდიდატი და 17 თანამგრძნობი ირიცხება. ვერა სათითაოდ იცნობს მათ, დიფერენცირებულად ანაწილებს მათზე პარტიულ დავალებებს და სისტემატურად ეხმარება დავალების შესრულებაში.

თავდადებული მუშაობით ვერა ბერაძემ ბევრი აღზარდა ბრიგადის ენტუზიასტი სტახანოველები. ეკატერინე ტატულოვა 4 დაზგაზე მუშაობდა, მაგრამ ვერას ყოველდღიური დახმარებით ტატულოვა 6 დაზგაზე გადავიდა და ყოველთვიურ გეგმას 115 პროცენტით ასრულებს.

— ამჟამად 4 დაზგაზე ვმუშაობ, მეტის გაკეთება შემიძლია, მაგრამ საჭიროა უფრო ღრმად დავეუფლო 6 დაზგაზე მუშაობის ტექნიკას. სეფერვილის განხორციელებაში ჩვენი პარტჯგუფორგი ბერაძე ყოველდღიურად მეხმარება. დაზგები უკვე მზად არის და ამ დღეებში 6 დაზგაზე დავიწყებ მუშაობას,—განაცხადა სტახანოველმა ენენია ზაქარეიშვილმა.

ბერაძე მარტო საამქროში როდია თვალსაჩინო ადამიანი, მას მთელი ფაბრიკის კოლექტივი იცნობს, როგორც კარგ პარტიულ და პროფკავშირულ მუშაკს.

ამხ. ბერაძე სექტემბერში საფაბრიკო კომიტეტის თავმჯდომარის მოადგილედ აირჩიეს. იგი აქაც ჩვეულებრივ ენერგიით შეუდგა მუშაობას. ამხ. ბერაძე განსაკუთრებით ზრუნავს მუშების საყოფაცხოვრებო პირობებზე, მათს დასვენებაზე, კვების, სისუფთავის, გართობისა და ნაყოფიერი მუშაობის საკითხებზე. აი რით მოიპოვა ამხ. ბერაძემ ის დიდი სიყვარული და ავტორიტეტი, რასაც იჩენს მის მიმართ თბილისის ამრეშუმსაქსოვი ფაბრიკის მთელი კოლექტივი.

ვერა ისე ანაწილებს დროს, რომ მას არ ავიწყდება საქ. კ. პ. (ბ) თბილისის კომიტეტისა და ორჯონიკიძის რაიკომის პლენუმის წევრის საპატიო მოვალეობა, დღე არ გავა, რომ არ შევიდეს თბილისის კომიტეტში ან რაიკომში და რაიმე პარტიული დავალება არ აიღოს—მაშპლენუმის წევრად რისთვის ამირჩიეს და ასეთი საპატიო მოვალეობა რისთვის მომანდეს, თუ პარტიულ დავალებებს პირნათლად არ შეასრულებ და ყოველდღიურად არ ვიქნები თბილისის კომიტეტისა და რაიკომის მუშაობის კურსშიო?—აცხადებს ამხ. ბერაძე.

განსაკუთრებული სერიოზულობითა და გულისხმიერებით ეკიდება პარტიულ დავალებათა შესრულებას. ამასწინათ ორჯონიკიძის სახელობის რაიკომმა დავალა ამხ. ბერაძეს—შემეწმებინა ამიერ-კავკასიის რკინიგზის საინჟინრო ინსტიტუტის მშენებლობასთან არსებული პარტიული ორგანიზაცია, რომლის მუშაობა საანგარიშო - საარჩევნო კრებამ არადამაკმაყოფილებლად სცნო. ამხ. ბერაძემ გულდასმით შეამოწმა პარტიული ორგანიზაციის მუშაობის თვითეული დეტალი, საიდანაც გამოირკვა, რომ პარტიული ორგანიზაცია ნაკლებად ზრუნავდა კანდიდატებთან და თანამგრძნობებთან მუშაობის გაშლისათვის. სუსტად იყო დაყენებული პარტიაში ახალ წევრთა მიღება, კომუნისტების ავანგარდული როლი წარმოებაში და სხვ. ამხ. ბერაძემ რაიკომის ბიუროს შესაფერისი დასკვნა წარუდგინა ამ ორგანიზაციის მუშაობის გაჯანსაღებისათვის.

ბერაძე აქტიურად ჩაბმულია აგრეთვე საქ. კ. პ. (ბ) თბილისის კომიტეტის მუშაობაში, როგორც პლენუმის წევრი. თბილისის კომიტეტის აპარატი დავალება შეუსრულებია მას პირნათლად.

ვერა იმითაც განსხვავდება ბევრი პარტიული მუშაკისაგან, რომ მას რაციონალურად აქვს განაწილებული დრო.

მოთავსებს თუ არა პრაქტიკულ სამუშაოს, ამხ. ბერაძე ჩაუჯდება წიგნს და მეცადინეობს საკ. კ. პ. (ბ) ისტორიის შესასწავლად. სისტემატურად კითხულობს ჟურნალ-გაზეთებს, ლენინ-სტალინის ნაშრომებს, მხატვრულ ლიტერატურას და ყოველდღიურად ზრდის თავის იდეურ-თეორიული მომზადების დონეს.

პარტიული ორგანოს პლენუმის წევრად ყოფნა ეს მეტად პასუხსაგები და სასატარო მოვალეობაა. ამ მოვალეობის შესრულებისათვის ღირსეულად იბრძვის ამხ. ბერაძე.

ნ. კილასონია.

საზმან ერთაგვინაწილული

სიმღერა სამ გმირ ქალზე

ო, სადაც წავალ, თან დამდევს ტრფობა იმ სამი ქალისა,
რომელთ გაბედვა ბევრთ გულში არის ამნთები ალისა!
ქალნი კი არა, მსგავსები არიან ქარიშხალისა,
და მეც შექებად მზიური სიმღერითი წამახალისა!..

— გმირად აშვებულთ, ეთერში, გიყვართ უსაზღვრო ნავარდი,
და ტკბილ სამშობლოს დაადგით, ჯიღად, ფირუზი ლაჟვარდი!..

მხოლოდ დიდ სტალინს შეეძლო ასეთთა აღზრდა, შვენებად,
რომელთაც მღიმარ სახეზე მოაქვთ ვარდისფრად თენება;
სოციალისტურ სამშობლოს მზად რომ არიან შენებად,
და ყველგან კარგად იციან მამაცი წინსვლის ჩვენება!..

— გააპეთ ნისლი, ვით ელვამ ღრუბლებს უვარცხნეთ ლეგა თმა,
და შეასრულეთ ნაკისრი, ფიცით რომ დასდეთ, ეგ აღთქმა!

თქვენ ხართ ლენინურ უბეში ნაზარდ ქალთ გამომსახველი,
და ყველა დაბრკოლებათა ურჩი შეტევით მლახველი;
დღეს ბევრს ნატვრად აქვს, რომ იყოს თქვენი მიმბაძი, მნახველი,
და მთელ მსოფლიოს მოედო სამი ამაყი სახელი!..

— სად არის ციხე ულახი, თქვენ რომ ვერ შეესძლოთ აღება?
ან მტერი, თქვენთან ბრძოლაში, ვანა არ დაიდაღება?!

საბჭოთა დედა-ქალაქით აფრენილებო არწივად,
თქვენს მშობელ დედებს ცრემლები თქვენზე არადროს დასცვივათ;
სტალინურ ზრუნვით გამთბარებს თქვენებრ გმირთ არსად არ სცივათ
და ძლევამოსილთ, მზე სხივებს თქვენ გავლებთ ყელზე აქ მძივად!..

— თქვენი ფოლადის ფრინველი ტუნდრებში დასვით დარაჯად,
და უღრანი ტყე, ტაიგა, ჩააცვით მზიურ ფარაჯად!..

— ქალო მარინე, მითხარი ორ დას რომ მოსწყდი უშიშრად,
მაშინ უკაცურ ადგილზე გრძნობად აელვდი თუ ფიქრად?
მარტომ ვით გასძელ, ნადირმა კბილი არ გაგკრა ან იქ რად,
და თქვენზე შველად იმედი ნეტავი ხომ არ გაგიქრათ?

ეს თქმები სად არ გაისმის, საით არ არის ნაქუხი?
და ყველგან შვებით გუგუნებს ლამაზ მარინეს პასუხი:

— რას ამბობ ძმაო, გენაცვა, იქ მარტო ვიყავ მე ვანა?
სამშობლო დაფნას მიწნავდა, თავს მევლებოდა ქვეყანა!
შენც იქ არ მახლდი ფიქრებით, გულს რომ გზაგნიდი ჩემთანა?
და ზრუნვა დიდი ბელადის გარს აბჯრად გვერტყა ყველგანა!..

ეს სამი გმირი ასულნ ყველგან სიამით მღერიან,
და ქებად, ძლეგის პანგებით, საბჭოთა სიმნი ჟღერიან!..

ო, სადაც წავალ, თან დამდევს ტრფობა სამ გმირი ქალისა,
სამშობლოს სიმამაყეთა, გულში ამნთები ალისა;
ურჩად რომ დააქვთ უძლევი დროშები, ფერად ლალისა,
და მზად არიან შეხვედრად მომავალ ქარიშხალისა!..

ნაჯანებელ კოლმეურნეთა დელეგაცია სომხეთში

(ტელეგრაფით ჩვენი სპეც. კორესპონდენტისაგან)

ერევანი, 3 ნოემბერი. 2 ნოემბერს დილით, ნატანებელ კოლმეურნეთა დელეგაცია გაეგზავნა კოლმეურნეობა პატარა-შალრიაარში. კოლმეურნეობამდე ათი კილომეტრი რომ დარჩა გასავლელი, სტუმრებს ავტობუსებით შეეგებენ სოფელ პატარა-შალრიაარის კოლმეურნეები. ჩაის პლანტაციებისა და ბამბის მინდვრების სტახანოველები მხურვალედ მიესალმენ ერთმანეთს. ვერანის ქარხანასთან ნატანებელ კოლმეურნეებს შეხვდნენ მახლობელ კოლმეურნეობათა წევრები. მისალმების შემეხილები ჰფარავს ზურნისა და სასულე ორკესტრის ხმას. გაისმის მისალმებები შემლებული, საამური ცხოვრების შემომქმედის დიდი **სტალინის,** ხალხთა სტალინური მეგობრობის პატივსაცემად. ეწყობა სახელდახელო მიტინგი.

სომეხ და ქართველ კოლმეურნეთა შეხვედრა სოფ. პატარა-შალრიაარში გადაიქცა საყოველთაო ზეიმად. სტუმარ-მასპინძლები მიესალმებიან, ეცნობიან ერთმანეთს. უკრავს ზურნა, ჭუდასტვირი. კოლმეურნეები აბამენ ფერხულს. ცეკვავენ ახალგაზრდები და მოხუცები. საკოლმეურნეო მინდვრებიდან ბრუნდებიან ბამბის ბარდანებით დატვირთული, წითელი ქსოვილით მოირთული ურმები. კოლმეურნეები სტუმრებს ეპაატიუებიან სახლში. შემდეგ ნატანებელი კოლმეურნეები წაიყვანეს ვეანახის იმ ნაკვეთზე, რომელიც მათთვისაა განკუთვნილი. სტუმრებმა თვითონ უნდა მოჭკრიფონ აქ ყურძენი და წაიღონ საჩუქრად.

ვეანახიდან კოლმეურნე დელეგატები წავიდნენ საკოლმეურნეო კლუბში. კლუბის ეზოში უკრავს ორკესტრი, გაისმის აღტაცებული შეძახილები სომეხი და ქართველი ხალხების მეგობრობის პატივსაცემად.

კლუბში გაიმართა ბანკეტი, რომელსაც დაესწრნენ სომხეთის კ. პ. (ბ) ც. კ-ის, რაიკომის, რაიალმასკომის წარმომადგენლები, პრესის მუშაკები, მეზობელ კოლმეურნეობათა წევრები. კოლმეურნეები ლაპარაკობენ თავიანთ მიღწევებზე, წარსული დუხჭირ ცხოვრებასა და ახლანდელ საამურ ცხოვრებაზე. სვამენ შეჯიბრებაში ჩაბმულ კოლმეურნეობათა სადღეგრძელოს, სტახანოვური მოძრაობის სადღეგრძელოს, სოციალიზმის გამარჯვებათა ორგანიზატორის დიდი **სტალინის** სადღეგრძელოს. ესტრადაზე გამოდიან პიონერები. გვიანობამდე გრძელდება მხიარულება. ხვალ მოხდება სოცშეჯიბრების პირობათა შესრულების შემოწმება.

სურენ ავჩიანი

ემ. იაროსლავსკი

ლენინ-სტალინის პარტია—ოქტომბრის დიდი სოციალისტური რევოლუციის ორგანიზატორი

ცარიზმის დამხობის შემდეგ 1917 წლის თებერვალ-მარტში ჯერ კიდევ უცხოეთში მყოფი ლენინი 16 მარტს სწერდა, რომ პარტიის წინაშე დგას ამოცანა: „რესპუბლიკური პროპაგანდა, ბრძოლა იმპერიალიზმის წინააღმდეგ, **კვლავინდებურად** რევოლუციური პროპაგანდა, აგიტაცია და ბრძოლა **საერთაშორისო** პროლეტარული რევოლუციის მიზნით და „მუშათა დეპუტატების საბჭოების მიერ“ (და არა „ადეტი გაიმეერების მიერ) ძალაუფლების დაპყრობის **მიზნით**“. (ტომი XX, გვ. 6).

ამგვარად, თებერვლის ბურჟუაზიულ - დემოკრატიული რევოლუციის პირველივე დღეებიდან ლენინმა დააყენა საკითხი საბჭოების მიერ ძალაუფლების დაპყრობის შესახებ, პროლეტარული დიქტატურის შესახებ.

ლენინი ემიგრაციიდან რუსეთში დაბრუნდა 1917 წლის 3 (16) აპრილს. თავისი მოსვლის მეორე დღესვე ლენინმა გამოაცხადა თავისი ცნობილი აპრილის თეზისები, რომლებმაც პარტიასა და პროლეტარიატს დაუსახეს ბურჟუაზიული რევოლუციიდან სოციალისტურ რევოლუციაზე გადასვლის გარკვეული - რევოლუციური ხაზი. ლენინმა ჩვენი პარტია შეაიარაღა ახალი ორიენტირებით.

„ლენინის აპრილის თეზისები იძლეოდნენ გენერალურ გეგმას პარტიის ბრძოლისას ბურჟუაზიულ-დემოკრატიული რევოლუციიდან სოციალისტურ რევოლუციაზე გადასვლისათვის, რევოლუციის პირველი ეტაპიდან მეორე ეტაპზე — სოციალისტური რევოლუციის ეტაპზე გადასვლისათვის. პარტია მთელი თავისი წინანდელი ისტორიით მომზადებული იყო ამ დიადი ამოცანისათვის. ჯერ კიდევ 1905 წელს ლენინი თავის ბროშურაში „სოციალ-დემოკრატიის ორი ტაქტიკა დემოკრატიულ რევოლუციაში“ აბმობდა, რომ ცარიზმის დამხობის შემდეგ პროლეტარიატი გადავა სოციალისტური რევოლუციის განხორციელებაზე. თეზისებში ახალი ის იყო, რომ ისინი იძლეოდნენ სოციალისტურ რევოლუციაზე გადასვლის დაწყების თეორიულად დასაბუთებულ, კონკრეტულ გეგმას“. („საკ. კ. პ. (ბ) ისტორია“, გვ. 177).

ლენინის თეზისებმა ჩააკოდეს ბურჟუაზია, მენშევიკები, ესერები. ლენინისა და მისი თეზისების წინააღმდეგ გამოდიოდნენ ცალკეული ადამიანები კამენევის, რიკოვის, პიატაკოვის ტიპისა. ისინი მენშევიკებთან ერთად იმეორებდნენ, რომ რუსეთი არ მომწიფებული სოციალისტური რევოლუციისათვის, რომ რუსეთში შესაძლებელია მხოლოდ ბურჟუაზიული რესპუბლიკა. ისინი იდგნენ კაპიტალიზმის ხელისუფლების შენარჩუნების, ბურჟუაზიის ხელისუფლების შენარჩუნების პოზიციებზე. აპრილის პარტიულმა კონფერენციამ გამოააშკარავა კამენევის, ზინოვიევის, პიატაკოვის, ბუხარინის, რიკოვისა და მათ მცირერიცხოვან თანამოაზრეთა ოპორტუნისტული, ანტილენინური ხაზი. კონფერენცია ერთსულოვნად გაჰყვა ლენინს, დაიკავა რა გარკვეული პოზიცია ყველა უმნიშვნელოვანეს საკითხში და ატარებდა რა სოციალისტური რევოლუციის გამარჯვების ხაზს. განსაკუთრებული მნიშვნელობა ჰქონდა ამხანაგ სტალინის მოხსენებას ამ კონფერენციზე ნაციონალური საკითხის შესახებ, ამხანაგ სტალინის მოხსენების გამო მიღებული რეზოლუცია იძლეოდა სწორ ორიენტირებას იმის შესახებ, თუ როგორ უნდა იმოქმედოს მუშათა კლასის პარტიამ მრავალერიანი სახელმწიფოს პირობებში, როგორ იბრძოლოს ამ პირობებში ნაციონალური ჩაგვრის სრული ლიკვიდაციისათვის და ნაციონალური საკითხის გადაწყვეტისათვის.

ლენინ-სტალინის პარტიის წინაშე დაისახა გიგანტური მნიშვნელობის ამოცანები. ისინი მოითხოვდნენ მთელი პარტიის ძალების უდიდეს დაძაბვას საორგანიზაციო დარგშიც და საგაგიტაციო-პროპაგანდისტულ დარგშიც, უმგალითოდ ფართო მასების მოზიდვას ახალ რევოლიუციაში, რომელშიც მოგველოდა მოავალჯერ უფრო ძლიერი წინააღმდეგობისათვის გამკლავება, ვიდრე თებერვლის რევოლუციის პერიოდში.

8 თვის განმავლობაში თებერვლიდან ოქტომბრამდე ბოლშევიკების პარტია თავისი პროპაგანდითა და აგიტაციით, ამ პერიოდის კლასობრივი ბრძოლის კონკრეტულ მაგალითებზე აშორებდა მუშებს, ჯარისკაცებს, მატროსებსა და გლეხებს მენშევიკებისა და ესერების გავლენას, რომლებმაც გასცეს რევოლუცია და გადაიქცნენ **კონტრრევოლუციის პარტიებად.**

სხვადასხვა რაიონებში, ბოლშევიკური ორგანიზაციის ძალისა და **მოსახლეობის** კლასობრივი შემადგენლობისაგან დამოკიდებით, ეს გადასვლა მშრომელი მასებისა ბოლშევიზმის მხარეზე უთანაბროდ **მიმდინარეობდა. პარტიის** ყურადღება მიპყრობილი იყო, რასაკვირველია, უწინარეს ყოვლისა დიდ ქალაქებსა **და არმიისა** და ფლოტის **უმნიშვნელოვანეს** ნაწილებზე. მიუხედავად დევნისა, ბოლშევიკების პარტიამ შეაქმნა მასობრივი პარტიული პრესა. „პრავდის“ როლი **მნიშვნელოვანად** გაიზარდა.

სწორი არ იქნებოდა გვეფიქრა, რომ ბოლშევიკების პარტიას უკვე თებერვლის **რევოლუციის** შემდეგ ჰყავდა **მზა** პოლიტიკური არმია, აღნიშნავდა **რა** ბოლშევიკების ტაქტიკის ზოგიერთ თავისებურებას ოქტომბრის **მზადების** პერიოდში, ამხანაგი სტალინი სწერდა:

„...1917 წლის მარტში ბოლშევიკებს არ ჰყოლიათ და არც შეიძლებოდა ჰყოლოდათ მზა პოლიტიკური არმია. ასეთ არმიას ბოლშევიკები **მხოლოდ** ჰქმნიდნენ (და, ბოლოს, კიდეც შეჰქმნეს იგი 1917 წლის ოქტომბრისათვის) კლასთა ბრძოლისა და შეტაკებების მსვლელობაში 1917 წლის აპრილიდან ოქტომბრამდე, ჰქმნიდნენ მას. აპრილის მანიფესტაციითაც, ივნისის და ივლისის დემონსტრაციებითაც, სარაიონო და საერთო-საქალაქო თვითმმართველობაში არჩევნებითაც, კორნილოვშრნასთან ბრძოლითაც და საბჭოების დაპყრობითაც“. („ლენინიზმის საკითხები“, გვ. 90, ქართ. გამ. გვ. 111).

პარტიამ შესძლო მასობრივი პოლიტიკური არმიის ჩამოყალიბება დიადი შეტევისათვის იმიტომ, რომ მან შეინარჩუნა **მასობრივი** რევოლუციური **მოძრაობის** განუყოფელი ხელმძღვანელობა.

რევოლუციის განუყოფელი ხელმძღვანელობის ერთი პარტიისათვის, კომუნისტების პარტიისათვის, უჩრუნველსაყოფად საჭირო იყო მენშევიკებისა და ესერების **შემთანხმებლური** პარტიების **იზოლაცია.**

რა ლოზუნგით სწარმოებდა შემთანხმებლური პარტიების იზოლაცია? ძალაუფლების მუშათა და ჯარისკაცთა დეპუტატების საბჭოებს ხელში გადასვლის ლოზუნგით, „ბრძოლით, რომელიც სწარმოებდა იმისათვის, რომ საბჭოები მასების მობილიზაციის ორგანოებიდან გადაქცეულიყვნენ აჯანყების ორგანოებად, ძალაუფლების ორგანოებად, ახალი პროლეტარული სახელმწიფოებრიობის „პარატად“ (სტალინი).

მაშ რატომ შესძლეს ბოლშევიკებმა, რომ მათ ლოზუნგებს გაჰყოლოდნენ მასები? იმიტომ, რომ მასები საკუთარი გამოცდილებით დარწმუნდნენ ბოლშევიკური ლოზუნგების სისწორეში. სწორედ ამიტომ რევოლუცია გახდა ნამდვილად სახალხო **რევოლუცია,** მოიცვა მილიონიანი მასები. სწორედ ამიტომ იყო იგი ძლევამოსილი **რევოლუცია.**

ოქტომბრის **რევოლუციის** მზადებაში უდიდესი **როლი** შეასრულა **პარტიის VI** ყრილობამ. მაშინ ლენინი, რომელსაც კერენსკის მთავრობა სდევნიდა, არალეგალურად ცხოვრობდა. ამხანაგმა სტალინმა ამ ყრილობაზე გააკეთა ცენტრალური **კომიტეტის** პოლიტიკური ანგარიში და მოხსენება პოლიტიკური მდგომარეობის შესახებ. ამხანაგმა **სტალინმა** გამანადგურებელი **პასუხი** გასცა ბოლშევიზმის ყველა მოწინააღმდეგეს. **ტროცკისტ** პრეობრაჟენსკის **გამოსვლის** საპასუხოდ **ამხანაგმა** სტალინმა **განაცხადა:**

„გამორიცხული არ **არის** შესაძლებლობა, **რომ** სწორედ **რუსეთი** აღმოჩნდება **იმ** ქვეყნად, **რომელიც** გაჭაფავს **გზას** სოციალიზმისაკენ... უნდა **უკუვაგდოთ** დრომოჭმული **წარმოდგენა** იმის **შესახებ,** რომ **მხოლოდ** ევროპას **შეუძლია** ფეიერვერკის **ჩვენ** **გზა.** **არსებობს** **მარქსიზმი** **დოგმატური** **და** **მარქსიზმი** **შემოქმედებითი.** **მე** **უკანასკნელის** **ნიადაგზე** **ვდგევარ“.**

ამ ყრილობამ მიზნად დაუსახა პარტიას შეიარაღებული აჯანყება, სოციალისტური **რევოლუცია.**

სტატიის — „**შეინარჩუნებენ** თუ **ვერა** ბოლშევიკები **სახელმწიფო** ხელისუფლებას?“ **დასასრულს** ლენინი სწერდა, **როდესაც** ფარულად ცხოვრობდა ცნობილ ქოხში **სადგურ** **რაზლივის** **მახლობლად:**

„**იდეები** **ძალად** **იქცევიან,** **როდესაც** **ისინი** **მასებს** **ეუფლებიან.** **და** **სწორედ** **ახლა** **ბოლშევიკებმა,** **ე. ი.** **რევოლუციურ - პროლეტარული** **ინტერნაციონალიზმის** **წარმომადგენლებმა,** **თავისი** **პოლიტიკით** **განახორციელეს** **ის** **იდეა,** **რომელიც** **მთელ** **მსოფლიოში** **ამოძრავებს** **მშრომელთა** **უდიდეს** **მასებს“.** (ტ. XXI, გვ. 279).

ლენინ-სტალინის პარტიას ჭრონდა უძლეველი იარაღი — მარქსიზმ-ლენინიზმი. ამის მეოხებით პარტიამ იცოდა საზოგადოებრივი განვითარების კანონები, გენიალურად ითვალისწინებდა რუსეთის ხალხის მასების გამოსაჯალს ჩიხიდან. ხალხი გაჰყვა ბოლშევიზმს.

ბოლშევიკები ვერაფერმა შეაშინა. მათ შესძლეს ძალაუფლების აღება ყველა ექსპლოატატორისა და შემთანხმებლის ნებასურვილის წინააღმდეგ, მენშევიკების, ესერების, **კადეტების,** მთელი შინაური და **საერთაშორისო** კონტრრევოლუციის გაერთიანებული ძალების წინააღმდეგ. და ისინი ინარჩუნებენ ამ ხელისუფლებას 21 წლის განმავლობაში, ააშენეს რა პარაზიტებისა და ექსპლოატატორებისაგან განთავისუფლებულ მიწა-წყალზე მსოფლიოში პირველი სოციალისტური საზოგადოება.

ბოლშევიკების პარტიამ შესძლო დაეპყრო მასები, გამოეგლიჯა ისინი **შემთანხმებლების** გავლენისაგან, დაერაზმა ისინი ოქტომბრის დიადი იერიშისათვის და **შემდგომი** **შეუპოვარი** **სამოქალაქო** **ომისათვის.** ბოლშევიკების **პარტიამ** **გამოსჭედა** **შესანიშნავი** **ორგანიზაცია,** **რომელსაც** **შესწევდა** **უნარი** **რუსეთის** **თვალწინ** **მდგარ** **სივრცეზე** **მოეხდინა** **ოქტომბრის** **სოციალისტური** **რევოლუცია.**

პარტიის **ცენტრალური** **კომიტეტის** **სხდომებზე** 10 **და** 16 **ოქტომბერს** **მიღებულ** **იქნა** **ლენინის** **მიერ** **შემოტანილი** **გადაწყვეტილება** **შეიარაღებული** **აჯანყების** **შესახებ.** **ამის** **წინააღმდეგ** **გამოვიდნენ** **კაპიტულანტები** **და** **მტრეიკბრეხერები** **ზინოვიევი,** **კამენევი.** **ტროცკიმ** **შეიტანა** **შესწორება,** **რომელსაც** **უნდა** **ჩაეშალა** **აჯანყება.** **შექმნილ** **იქნა** **აჯანყების** **ხელმძღვანელი** **პარტიული** **ცენტრი** ამხანაგ **სტალინის** **მეთაურობით,** **რომელმაც** **უდიდესი** **როლი** **შეასრულა** **ოქტომბრის** **დიდი** **სოციალისტური** **პროლეტარული** **რევოლუციის** **გამარჯვებაში.**

ლენინისა **და** **სტალინის** **მიერ** **მთელი** **მოძრაობის** **გენიალურმა** **ხელმძღვანელობამ,** **ბოლშევიკებისა** **და** **მათ** **მიერ** **დარაზმული** **მილიონობით** **უპარტიო** **მუშების,** **ჯარისკაცების,** **მატროსების,** **უღარიბესი** **გლეხების** **თავდადებულმა** **სიმამაცემ,** **მათმა** **ერთგულებამ** **რევოლუციისადმი,** **გადაწყვეტილებამ** **გაემარჯვათ** **რადაც** **უნდა** **დასჯდომოდათ;** **ოქტომბრის** **სოციალისტური** **რევოლუციის** **პერიოდში** **და** **სამოქალაქო** **ომის** **პერიოდში** **მტრებთან** **ურიცხვ** **ბრძოლებში** **გამოჩენილმა** **გმირობამ** **და** **ვაჟკაცობამ;** **რევოლუციურ** **ბრძოლებში** **ლენინური** **ახალგაზრდობის** **ახლად** **შობილი** **ორგანიზაციის** **მონაწილეობამ** **მოძრაობაში,** — **ყოველივე** **ამან** **უზრუნველჰყო** **პროლეტარული** **სოციალისტური** **რევოლუციის** **გამარჯვება** **რუსეთში** **ააგდეოლებდა** **ის,** **რომ** **რუსეთის** **ბურჟუაზია** **შედარებით** **სუსტი,** **ცუდად** **ორგანიზებული** **და** **პოლიტიკურად** **ნაკლებად** **გამოცდილი** **იყო.** **ოქტომბრის** **რევოლუციის** **გამარჯვება** **უზრუნველჰყო** **იმან,** **რომ** **რუსეთში** **არსებობდა** **რევოლუციური** **პროლეტარიატი,** **რომელიც** **გამოიწრთო** **ორწინა** **რევოლუციაში** **და** **რომელმაც** **მშვიდობიანობის,** **თავისუფლებისა** **და** **სოციალიზმისათვის** **ბრძოლაში** **თავის** **მხარეზე** **მიიზიდა** **ქალაქისა** **და** **სოფლის** **მშრომელთა** **მილიონიანი** **მასები.** **ამ** **მუშათა** **კლასის,** **როგორც** **რევოლუციის** **ბელადის,** **როგორც** **ჰეგემონის,** **მომხრე** **იყო** **გლეხთა** **უდიდესი** **უმრავლესობა** **ღარიბი** **გლეხობის** **სახით,** **რომელიც** **დარწმუნდა,** „**რომ** **რუსეთში** **არის** **მხოლოდ** **ერთი** **პარტია,** **რომელიც** **დაკავშირებული** **არ** **არის** **მემამულეებთან** **და** **მზად** **არის** **გასრისოს** **მემამულეები,** **რათა** **დააკმაყოფილოს** **გლეხობის** **საჭიროებანი,** — **ეს** **არის** **ბოლშევიკთა** **პარტია**“ („**საკ.** **კ.** **პ.** (**ბ**) **ისტორია**“, **გვ.** 203).

მაგრამ **უმთავრესი,** **რამაც** **უზრუნველჰყო** **ოქტომბრის** **სოციალისტური** **პროლეტარული** **რევოლუციის** **გამარჯვება,**—**ეს** **იყო** **არსებობა** **რუსეთში** **ბოლშევიკური** **პარტიისა,** **რომელიც** **ლენინმა** **და** **სტალინმა** **შეჰქმნეს.**

ეს **გამარჯვება** **შეუძლებელი** **იქნებ

მოგონებანი ბესიკზე

ბესიკი (ბესარიონ გაბაშვილი) ცნობილი იყო არა მარტო, როგორც პოეტი, იშვიათი იმპროვიზატორი და მომღერალი, არამედ იგი მეტად საინტერესო ფიგურას წარმოადგენდა თავისი ბიოგრაფიითაც.

მეფის სასახლეში დიდად მიღებული ჭაბუკი პოეტი—თაყვანისმცემლებით გარშემორტყმული, მომღეხენი, მოჯირითე, სახელითა და პატივით მოსილი, შემდეგ დასჯილი, სამშობლოდან განდევნილი, სახელმწიფო საქმეებში ჩაბმული დიპლომატი, ბოლოს თავისი მამის მსგავსად ემიგრაციაში დაღუპული—ისეთი იყო ბესიკის ხვედრი.

დღემდე ბესიკის ზედმიწევნითი ბიოგრაფია არ არსებობს, არ იყო შესწავლილი და გაშუქებული მის ცხოვრებასა და მოღვაწეობასთან დაკავშირებული მასალები. ამ დიდი ხარვეზის შესავსებად მეტად სერიოზული ნაბიჯი გადაუდგამს **გიორგი ლეონიძეს,** რომელმაც ბესიკის ცხოვრებისა და მოღვაწეობის შესახებ შესანიშნავი მოხსენება წაიკითხა 2 ნოემბერს მწერალთა სასახლეში. ნიჭიერ პოეტს და მკვლევარს ვრცელი და ძვირფასი მასალებისათვის მოუყრია თავი, რომლებიც ნათელს ჰფენს როგორც თვით ბესიკის ცხოვრებას, ისე იმ საზოგადოებრივ - პოლიტიკურ პირობებს, რომლებშიც აღიზარდა და სამოქმედო ასპარეზზე გამოვიდა იგი.

გ. ლეონიძემ ქართულ ლიტერატურაში დღემდე უცნობი დოკუმენტების საფუძველზე ფართოდ გააშუქა ბესიკის ცხოვრების ეტაპები, რაც აქამდე საკმაო ბუნდოვანებით იყო მოცული.

როგორც ამ მოხსენებიდან ირკვევა, ბესიკის ბავშვობას წინ უძღოდა ოჯახური ტრაგედია: (მამა პოეტისა ზაქარია გაბაშვილი სასტიკად დასაჯეს. წაართვეს ცოლშვილი და გააძევეს სამშობლოდან.) ჭაბუკი ბესიკი შეუფარებია თეიმურაზ II-ის ქვრივს დედოფალ ანახანუმს, ამრიგად, ბესიკი იზრდებოდა სასახლეში, სადაც იგი გამოჯნურებულა ერეკლე მეორის ახლად დაქვრივებულ რძალთან—მაია ერისთავის ასულთან. მაია ყოფილა მიზეზი ბესიკის სევდიანი ლექსებისა და არა ანა დედოფალი, როგორც ეს დღემდე მიღებულია ოფიციალურად ჩვენს მწერლობაში.

ბესიკის რომანს ერეკლე მეფის დიდი რისხვა ვამოუწვევია. ბესიკი განუდევნიათ თბილისიდან უმთავრესად ანტონ კათალიკოსის თაოსნობით პოლიტიკურ ნიადაგზე.

გ. ლეონიძის ცნობებით, ბესიკის თბილისიდან განდევნა მომხდარა 1774 წელს—დაახლოვებით იანვარ-თებერვალში, როდესაც პოეტი 23 წლისა ყოფილა. გ. ლეონიძეს განზრახული აქვს ბესიკის შემდგომი ცხოვრების შესახებ წაიკითხოს ცალკე მოხსენება. სასურველი იქნება ამ საინტერესო შრომის ცალკე წიგნად გამოცემა.

ს. ფ — ლი.

„ქართული წიგნის კალენდარი"

საქართველოს წიგნის პალატამ გამოსაცემად დაამზადა „ქართული წიგნის შეერთებული კატალოგი". კატალოგში მოცემული იქნება პირველი ქართული წიგნის გამოსვლიდან (პირველი ქართული წიგნი გამოვიდა 1629 წ.) 1921 წლამდე დაბეჭდილი ქართული წიგნების აღწერილობა ანრითად დარგების აღნიშვნით.

კატალოგში შევა ყველა ქართული წიგნი, გამოცემული როგორც საქართველოში, ისე საზღვარგარეთ. აქვე ნაჩვენები იქნება ის ძირითადი წიგნთსაცავები, სადაც ინახება ამჟამად ქართულ ენაზე დაბეჭდილი წიგნები.

„ქართული წიგნის შეერთებული კატალოგი" მზად იქნება ახალი წლის დასაწყისში. წიგნის რედაქტორია ამხ. ლ. ჯიბლაძე.

ვადაზე ადრე. გადაჭარბებით

ოქტომბრის დიდი სოციალისტური რევოლუციის 21 წლისთავთან დაკავშირებით საქ. საბჭოთა მწერლების კავშირის გამომცემლობა „ფედერაციამ" იკისრა ვალდებულება გეგმა შეესრულებინა ვადაზე ადრე.

„ფედერაციის" კოლექტივის ენერგიული მუშაობის შედეგად მიმდინარე 1938 წლის საწარმოო და სავაჭრო გეგმები შესრულებული გადაზე ადრე, გადაჭარბებით. გეგმების შესრულება უდრის 108,2 პროცენტს.

„ფედერაციის" საგამომცემლო გასყიდულების ხაზით უნდა გამოეცა 41 სახელწოდების წიგნი, 343 საავტორო ფორმა. ეს გეგმა შესრულდა 8 თვეში. გამოცემულ იქნა 41 სახელწოდების წიგნი, 422 საავტორო ფორმა.

ცალკე განყოფილებათა მიხედვით გეგმა შესრულებულია შემდეგნაირად: წიგნების გამავრცელებელი განყოფილებისა—104 პროცენტით, სავაჭროსი — 102 და ფოტო - სამხატვრო სექტორისა — 130,5 პროცენტით.

პროდუქციის ღირებულება შემცირებულია 16,7 პროცენტით.

მყინვარწვერზე

ყაზბეგის მეტეოროლოგიური სადგურის მეზამთრეები დიდი სიხარულით შეხვდნენ ლენინურ-სტალინური კომკავშირის ოცი წლისთავს.

28 ოქტომბერს მეზამთრეები 2 საათსა და 45 წუთში ავიდნენ „ორწვერის" მწვერვალზე. იქ დაათვალიერეს საბჭოთა კავშირის პირველი მარშლის ამხ. კ. ვოროშილოვის ბიუსტი.

29 ოქტომბერს ჩატარებულ იქნა საზეიმო მიტინგი, გამოუშვეს სპეციალური კედლის გაზეთი.

მეზამთრეების მთელი კოლექტივი პირნათლად ასრულებს დაკისრებულ მოვალეობას.

ჭკუასელი

ყაზბეგის მეტეოროლოგიური სადგურის უფროსი.

ახალი წიგნები

საქ. მწერალთა კავშირის გამომცემლობა „ფედერაციამ" გამოსცა შემდეგი ახალი წიგნები:

კონსტანტინე ლორთქიფანიძის მოთხრობები — **„რჩეული".** წიგნი შესდგება ორი განყოფილებისაგან: პირველ განყოფილებაში მოთავსებულია ბელორუსული მოთხრობები „ფუნდუკში", „ცხენი", „ისევ ცხენი" და „უკვდავება". მეორეში—„ერთი მათგანი" და „იმერეთი". წიგნი ღირს 7 მან. 90 კაპ.

პ. პავლენკოს სახელგანთქმული რომანი **„ალმისავლეთში",** თარგმნილი ბძანი ბატრაშვილის მიერ. წიგნი შეიცავს 512 გვერდს და ღირს 13 მან. 50 კ.

ან. ერისთავ-ხოშტარიას რომანი **„მოლიპულ გზაზე".** წიგნი შეიცავს 328 გვერდს; ღირს 8 მან. 40 კაპ.

ბ. ჭეიშვილს რომანი **„ლელო".** წიგნი შეიცავს 375 გვერდს და ღირს 10 მან.

გამოვიდა **კონსტანტინე კაპანელის** „მეტყველებისა და ლიტერატურის პრობლემები", თბილისის სტალინის სახელობის სახელმწიფო უნივერსიტეტის გამოცემა. შეიცავს 120 გვერდს და ღირს 6 მანეთი.

გიორგი ლეონიძე

სულხან-საბა ორბელიანი

1658 — 1938.

(დაბადებიდან 280 წლის შესრულების გამო)

სულხან-საბა ორბელის-ძე
სიბრძნით აღსდგა ორბების ზე...

ძველი პოეტი

დიდებული ქართველი მწერლის სულხან-საბა ორბელიანის დაბადებიდან დღეს 280 წელიწადი სრულდება.

მწერალი, ლექსიკოგრაფი, დიპლომატი, სახელმწიფო მოღვაწე — სულხან-საბა ქართული კულტურის წარჩინებული ფიგურაა.

„მთელ საქართველოს მამად მიაჩნიათ",—ამბობს მისი თანამედროვე. ძველი პოეტები მას უწოდებენ „სიბრძნის წყაროს", ხოლო მაშინდელი ქართველი საზოგადოება მასში ჰხედავდა „ბრძენსა და ფილოსოფოსს", „მრავალ გამომკვლეველს, სიბრძნეფრიადს და მსწავლულს". ხოლო ევროპაში ჩასულმა დიდი მთარგმნელები მოახდინა. იქაურ სახელმწიფო წრეებში ჭკუითა და დარბაისლობით. მისი შესანიშნავი მხატვრული წიგნი „სიბრძნე სიცრუისა", დაწერილი დიდი ჭკუამახვილობით და ბრწყინვალე ოსტატობით, დღემდე უნიკალურ ნაწარმოებად ითვლება. მის მიერ შედგენილი ქართული ლექსიკონი „როგორც სიტყვათა რიდოენობით, ისე განსაკუთრებული ღირსებით, ხერხებით, ე. ი. ვეგმით და შესრულებით" — დღემდე პირველია როგორც მეცნიერული, ისე პრაქტიკული თვალსაზრისით. საბა აგრეთვე მთარგმნელ - რედაქტორია სახელგანთქმულის „ქილილა და დამანასი"...

○

სულხან ორბელიანი დაიბადა 1658 წელს. 4 ნოემბერს, დიდი ფეოდალის — „საქართველოს მოსამართლის" ვახტანგ ორბელიანის ოჯახში. მას შესანიშნავი აღზრდა მიუღია და ჯერ კიდევ ახალგაზრდა გამოსულა სახელმწიფო მოღვაწეობის სარბიელზე. სახელმწიფო მოღვაწე სულხან ორბელიანი იმავე დროს იყო აღმზრდელი ვახტანგ VI-ისა, რომლის სახელთან დაკავშირებულია ქართული მწერლობის აღორძინება და სამეურნეო გადახალისებანი. იგი ვახტანგთან ერთად მონაწილე უნდა ყოფილიყო ქართული მატიანის — „ქართლის ცხოვრების" რედაქციისა და ქართული სტამბის ორგანიზაციისა თბილისში. სადაც პირველად დაისტამბა „ვეფხის ტყაოსანი".

1711, 1712 წ. წ. სახელმწიფო დავალებებით საბა გაემგზავრა ერანში, ხოლო 1713 წ. ევროპაში. 1714 წ. საბა, როგორც ელჩი და საქართველოს სახელმწიფო საქმეთა რწმუნებული,—წარუდგა ლუი XIV-ეს ვერსალში და შემდეგ ბაპს რომში—საქართველოსათვის შემწეობის სათხოვნელად. პარიზში და რომში იგი დიდებით მიიღეს, მაგრამ 1716 წ. იგი ევროპიდან იძულებულნი, გზად მრავალ განსაცდელ შემთხვეული ბრუნდება საქართველოში, სადაც საშინელი ანარქია მეფობდა. დაბრუნებულ სულხან-საბას სასტიკი დევნა მოუწყო საქართველოს სამღვდელოებამ. მის მიერვე აღზრდილმა მეფეებმაც ვახტანგ VI-ემ და ბაქარმაც სამღვდელოების გავლენით არ დაინდეს და სასახლიდან განდევნეს იგი.

1698 წ. სამშობლოს პოლიტიკურ ტბედურობის ზეგავლენით სულხან-ბერად შედგა და იწოდა საბად.

1724 წელს, როცა თბილისი აიღეს ჯერ ლეკებმა და შემდეგ ოსმალებმა, საბა თან ვადაჰყვა რუსეთში გადასვლილ ვახტანგ VI-ს და უკვე მოხუცი გარდაიცვალა მოსკოვში 1725 წ. 26 იანვარს (ძვ. სტ.). თავისი დაუდგრომელი სიცოცხლე მან შესწირა სამშობლოს მშვიდობიანობისათვის და გაერთიანებისათვის ბრძოლას. საქართველოს საქმეებისათვის მივლინებულმა ინახულა ისპაჰანი, რომი, პარიზი, სტამბოლი და მოსკოვი — მაშინდელი მსოფლიოს პოლიტიკური ცენტრები — და უკანასკნელი ბინა რუსეთის მიწაში ჰპოვა.

სულხან-საბა დასაფლავებულია მოსკოვს. ვსესვიატსკოეს ქართულ ეკლესიაში (მოსკოვის გარეუბანი).

○

როგორც თვით საბა გვიამბობს, დიდი მუშაობა ლექსიკონზე მას უმთავრესად სიჭაბუკეში და ყრმობაში უწარმოებია და ლექსიკონის პირველი რედაქცია დაუსრულებია. რომელსაც 27 წლის ასაკში იმყოფებოდა (1685 წ.). სიჭაბუკეშივე აქვს დაწერილი გენიალური „სიბრძნე სიცრუისა", როგორც ამ წიგნის თავსათაური ამბობს, „თქმული ჟამსა სიჭაბუკისა მისისა".

სულხან - საბას ლიტერატურული მოღვაწეობა ორ პერიოდად განიყოფება: პირველს ახასიათებს მძაფრი საერო მიმართულება. ამ პერიოდს ეკუთვნის ზნეთსწავლულობის წიგნი „სიბრძნე სიცრუისა", ლექსიკონი და ლირიკული ლექსები, რომელთა დიდი ნაწილი შესულია „ქილილა და დამანაში". მეორე პერიოდს ეკუთვნის სასულიერო შემოქმედება და „ქილილა და დამანაზე" მუშაობა.

ზენიტი სულხან-საბა ორბელიანის შემოქმედებისა ლექსიკონთან ერთად არის მისი ალეგორიების კრებული „სიბრძნე სიცრუისა", ეს იშვიათი ძეგლი თავისუფალი აზროვნების შემოქმედებისა.

„სიბრძნე სიცრუისა" წარმოადგენს იგავ-არაკების, ანეგდოტების, სენტენციების, ანდაზებისა და აფორიზმების კრებულს. იგი დიდი სიცოცხლით ეხმაურება იმ დროის საზოგადოებრივ და პოლიტიკურ მოვლენებს. თავისი დადებითი ტონით, სარკაზმით იგი ძლიერი მებრძოლი იარაღია ოფიციალური ლიტერატურის წინააღმდეგ. სულხანის იერონიული შენიშვნები მეფეებზე, ფეოდალებზე, მდივანბეგებსა და სხვა ხელისუფლებზე, ბასრია და ულმობელი: „ღორს ავი მოლა რით უკეთესია"?, ასე სასტიკად ლაშქრავს სულხანი ქართველი სამღვდელოების წინააღმდეგ. მოვიგონოთ აგრეთვე მისი სიტყვები „რჯულის თავის" შესახებ: „ასეთი ღირსი და წმინდა, არის, რომ ამისი ლოცვით დგას ეს თემი და წვიმაცა და მოსავალიც ამის ლოცვით მოვა... აჰა, ამ ქალაქის მომთხრელი ქურდი ეს არისო!". ან გლახაკის მიმართვა ღეთისადმი: „უფალო, დიდად მოწყალე ბრძანდები, მაგრამ ვინემ კაცს სისხლს არ დაათხევინებ, არას მისცემო!" ან მეფეებზე ნათქვამი: „მრავალნი მწყემსნი უმჯობეს არიან მეფეთაო". რამდენი ირონიაა დაფარული მაშინდელი პირმოთნე კლერიკალების მიმართ იმ სიტყვებში, რომელთაც ერთ არაკში მელას ათქმევინებს: „ჩემნი დღენი ცოდვაში დავალომე, ახლა ჭკუა მოვიხმარე, ეს სოფელი გავუშვი, ბერად შევდგები ერუსალიმს მინდა წავიდეო!"

სულხანს საოცარი მხატვრობით ჰყავს დახატული ფარისევლები, ძუნწები, საჭურისები, ცბიერები, რომელთა წინააღმდეგ გამოჰყავს სპეტაკი, კეთილშობილი ადამიანები და ბუნების უბრალო შვილები.

ეს კლასიკური სატირა სასტიკი გალაშქრებაა გაბატონებული მორალის წინააღმდეგ. „სიბრძნე სიცრუისა" მკვეთრი ხელტარია თავისი საუკუნის იარებისა და იმავე დროს იგი სიცოცხლისა და სიხარულის საგალობელია.

„სიბრძნე სიცრუისას" ახასიათებს დიდი სიყვარული ადამიანისა და ბუნებისადმი. წიგნის საერთო იდეაა კეთილის გამარჯვება ბოროტებაზე, რასაც მთელი გრძნობებით და მოწიფრფებით გვიმტკიცებს ავტორი თავის მორალურ ფორმულებში.

რაც შეეხება მწერლის ოსტატობას, „სიბრძნე სიცრუისა" დაწერილია ცოცხალი სიტყვით, სიტყვის მაქსიმალური ეკონომიით, პირდაპირ დაპეშის მოკეთილობით. ამ მხრივ სულხან ორბელიანს ქართულ მწერლობაში დღემდე ბადალი არა ჰყავს. ხალხური სიტყვის ელემენტები, ხალხური ფორმები და საქცევები, მშვენიერი უბრალოება, სიმახვილე, „ამბავტკბილობა" — „სიბრძნე სიცრუისას" უსაყვარელეს წიგნად ჰხდიდა ქართველი მკითხველისთვის.

○

რედ.

ჩვენს გაზეთში იბეჭდება დღემდე უცნობი პორტრეტი ახალგაზრდა სულხან ორბელიანისა: სურათი გადმოგვცა გიორგი ლეონიძემ, რომელსაც იგი აღმოუჩენია 1928 წ. ლენინგრადის საჯარო ბიბლიოთეკაში დაცულ „სიბრძნე სიცრუის" XIX ს. დასაწყისის ერთს ხელნაწერში. სსენებული სურათი ერთვის „სიბრძნე სიცრუის" ახალ გამოცემას, რომელიც ამ დღეებში გამოდის სახელგამში.

სულხან-საბა ორბელიანი

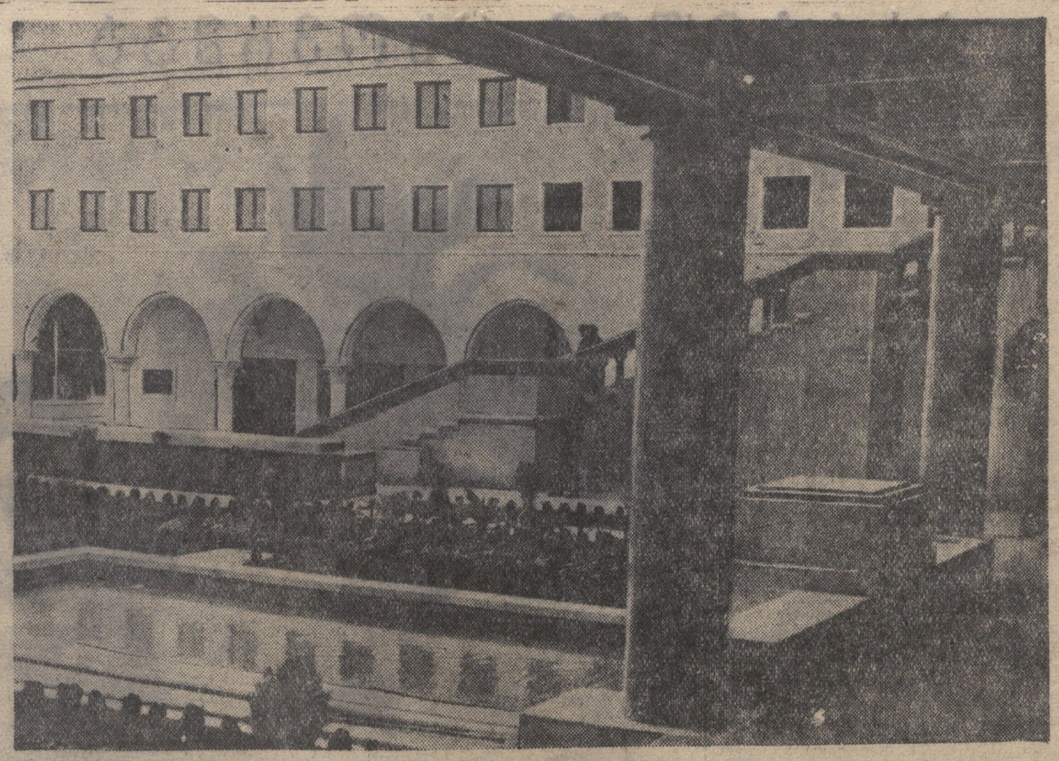

საქართველოს სსრ მთავრობის სასახლე. მარცხენა ფასადი და შიდა ეზოს ნაწილი.
ფოტო კ. სტოლნიაროვისა („სოიუზფოტოს" საქ. განყ.).

გორი ემზადება უკრაინელი სტუმრების მისაღებად

გორი, 3 ნოემბერი **(ტელეგრ. საქ. კორ.)** აქ მიღებულია ცნობა, რომ 9 ნოემბერს ხარკოვიდან სპეციალური მატარებლით ჩამოვლენ უკრაინელი სტუმრები 450 კაცის რაოდენობით — პროპაგანდისტები და ფაბრიკა-ქარხნებისა და საკოლმეურნეო მინდვრების სტახანოველები. სტუმრები გორში დაათვალიერებენ ბელადის სახლს, ყოფ. სასულიერო სასწავლებლის შენობას, სადაც სწავლობდა დიდი სტალინი, გორის ციხეს და გაეცნობიან ქალაქს.

ძვირფასი სტუმრების შესახვედრად გორში დიდი მზადებაა. ტურისტთა სახლი ემზადება სტუმრების მისაღებად. თბილისიდან მოწვეული არიან კინოოპერატორები, რომლებიც ეკრანისათვის გადაიღებენ უკრაინელი მშრომელების მიღებას ბელადის სამშობლო ქალაქში.

ს. ყურაშვილი

ხიდი მდინარე ძირულაზე

ზესტაფონის რაიისაგზაო განყოფილება შორაპანში, მდინარე ძირულაზე ამენებს ახალ ხიდს, რომელიც დააკავშირებს ერთმანეთთან — წეროვს, ზორაპანს, ბოსლევის სასოფლო საბჭოებს და ჭიათურისა და ზესტაფონის რაიონებს.

ხიდის მშენებლობა დამთავრდება წელს. ჯდება 320.000 მანეთი.

სულხან-საბა ორბელიანი — ლექსიკოგრაფი

სულხან-საბა ორბელიანი ცნობილია, ერთის მხრივ, როგორც ავტორი წიგნისა „სიბრძნე სიცრუისა" და ყველგან დიდად ცნობილი „ქილილა და დამანას" ვახტანგის მიერ თარგმნილი ტექსტის „გაჭიალსავი" (რედაქციის გამკეთებელი), ხოლო, მეორე მხრივ, მას იცნობენ, როგორც დიდს ლექსიკოგრაფს. ისტორიკოსი გვერდს ვერ აუვლის მის „ქართულ ლექსიკონს", რომლის ჩამოსხმას მან მოანდომა თავისი სიცოცხლის დიდი ნაწილი.

საბამ აუწყლიურებელი ენერგია დახარჯა ლექსიკონის შედგენისათვის. „ანდერძნამაგში" საბა აღნიშნავს: „მე, სულხან საბა ორბელიანსა, ჭაბუკობისა ჟამსა და სიყმესა, ფრიადი შრომაჲ დამიძს ამა წიგნსა ზედა რამეთუ ქართველთა ენისა ლექსიკონი არარა იპოვებოდა"...

საბა საჭიროდ რაცხს ლექსიკონში შეიტანოს ყველა სიტყვა, ისეთიც კი, რომელიც ე.-წ. უცენზუროდ ითვლება. მისი სამართლიანი მოსაზრებით ამით წარმოდგენილია ენის სისრულე. „ამა წიგნთა შინა, — სწერს საბა, — არიან სახელნი ეკეთილნი და ბოროტნი, საქებელნი და საძაგებელნი, უბადონი და ცუდნი. არა თუ კაცსა ვისათვის აღმიწერია, რათა საქირდლად იპყრათ, არამედ ენისა სისრულისათვის აღვსწერე".

საბა გაცნობილი ყოფილა მრავალ ენას, თუმცა თვითონ ლექსიკონის შესავლში ამბობს: „მე ქართულისაგან კიდე, სხვა ენა არა ვიცოდიო", მაგრამ როგორ მოხდა, რომ ვახტანგის მიერ სპარსულიდან თარგმნილი „ქილილა და დამანას" ტექსტი საბამ „გაჭიალხა"? ამას დავუმატოთ მისი მოგზაურობა ევროპაში და რამდენიმე წელს იქ ყოფნა. ავრეთვე „ანდერძნამაგში" შენიშნული აქვს: „რაოდენ ძალმიდგა, ვეცადე ელლენთა, ლათინთა, სომხეთთა, რუსთა და არაბთა წიგნებისაგან და მით გამოვიღე". (ქართ. ლექსიკ. II გამ. გვ. 02)

სულხან-საბა ორბელიანმა დიდი წვლილი შეიტანა ქართული ენათმეცნიერების ისტორიაში. „ქართული ლექსიკონი" განძია, რომელსაც სიყვარულითა და პატივისცემით იყენებენ ჩვენი მეცნიერები. ძველს ქართულში ნმარებული უამრავი სიტყვა აუხსნელი დარჩებოდა, საბას ლექსიკონი რომ არ არსებობდეს.

ბ. კიზირია

მანდარინი ოქტომბრის დღესასწაულებისათვის

ოქტომბრის დიადი სოციალისტური რევოლუციის ოცდაერთი წლისთავის ზეიმის დღეებში „საქსილბოსტანი" და „საქხილკონსერვტრესტი" საბჭოთა კავშირის უმრავლეს ქალაქებში ბგზავნიან პირველ სარეკლამებს მანდარინის 1938 წ. უხვი მოსავლიდან.

მოსკოვში უკვე გაიგზავნა 7 ვაგონი, ლენინგრადში ხუთი, თბილისში ჯერჯერობით მიღებულია ერთი და მოელიან დამატებით კიდევ სამ ვაგონს.

მოძმე რესპუბლიკების ცენტრებში: კიევსა და ბაქოში იგზავნება ორ-ორი ვაგონი მანდარინი.

თბილისში, მანდარინი გაიყიდება „საქხილბოსტანის" და „საქხილკონსერვტრესტის" საჩვენებელ მაღაზიებში.

„საბჭოთა წიგნი"

საქართველოს წიგნის პალატა სცემს საქართველოში საბჭოთა ხელისუფლების დამყარებიდან დღემდე გამოცემული ქართული წიგნების კატალოგს, სადაც შეტანილი იქნება აგრეთვე ნაცუმცირესობათა: ოსურ, აფხაზურ, სომხურ და აზერბაიჯანულ ენებზე დაბეჭდილი წიგნები. „საბჭოთა წიგნი" გამოვა ორ ტომად. იგი დიდ დახმარებას გაუწევს საბჭოთა მკითხველს. წიგნს რედაქტორობს ლ. ჯიბლაძე.

სპორტი

თბილისის მოკრივეთა გამარჯვება

უკრაინის მოკრივეებთან შეჯიბრების მეორე დღეს სტუმრებზე წინაღმდეგ გამოვიდა თბილისის მოკრივეთა მეორე ნაკრები გუნდი.

პირველ წყვილში თბილისელმა კალაძემ დაამარცხა პოდლუუნიაკი. ნახევრად-მსუბუქი წონის საკავშირო ფალავანმა ვართანოვმა დაამარცხა მჩატე წონის გინზბურგი. საშუალო წონაში ახალგაზრდა დვალმა დაამარცხა კაცი (უკრაინა). ღუდუშაურმა მოუგო ეშკოს, ხოლო მძიმე წონის ნოვოსარდოვმა ადვილად შესძლო დემიდოვის დამარცხება.

თბილისის მოკრივეებიდან დამარცხდნენ კვინიხიძე და კანდელაკი.

შეჯიბრება დამთავრდა თბილისელების გამარჯვებით ანგარიშით 5 : 2.

იმავე დღეს

საკავშირო ოქტომბრის ინსტიტუტის ბრიგადამ — ამხ. ნაოიმანიშვილის, ნადირაძის, ... და არზუმანოვის შემადგენლობით, რეჟისორ ირ. კანდელაკის ხელმძღვანელობით, რომელსაც დავალებული აქვს 7 ნოემბერს თბილისში საოქტომბრო დემონსტრაციის გადაღება, იკისრა ვალდებულება დაკვრითი წესით მოამზადოს ქრონიკა, იმ აუცილებელი, რომ შეიძლებოდეს მისი ჩვენება იმავე დღეს ე. ი. 7 ნოემბერს.

ყვავილები

ოქტომბრის რევოლუციის XXI წლისთავთან დაკავშირებით თბილისის გარეუბნის საბჭოთა მეურნეობებმა და კოლმეურნეობებმა თბილისში თვალსაჩინო ადგილებზე მოაწყეს საკოლმეურნეო საყვავილეები.

საუკეთესო საყვავილეები აქვთ მოწყობილი თბილისის ზოოპარკს, დიღმის საბჭოთა მეურნეობას და ვ. მახარაძის სახელობის კოლმეურნეობას.

საკოლმეურნეო საყვავილეები ია თბილისი დღემდის ვანმავლობაში.

ფეხბურთი

4:1

გუშინ, ლ. ჰ. ბერიას სახელობის „დინამოს" სტადიონზე შესდგა მორიგი კალეიდოსკოპული მატჩი სსრ კავშირის პირველობაზე.

ერთმანეთს შეხვდნენ თბილისის „დინამოს" და „ლოკომოტივის" ოსტატ ფეხბურთელთა გუნდები.

მატჩი დამთავრდა „დინამოს" გამარჯვებით ანგარიშით 4 : 1.

მწერალთა კავშირში

5 ნოემბერს, სალამოს 8 საათზე, მწერალთა სასახლეში (მაჩაბლის ქ. № 13) შესდგება ოქტომბრის 21 წლისა და კომკავშირის 20 წლისთავისადმი მიძღვნილი დიდი ლიტერატურულ - მხატვრული სალამო.

შესავალი სიტყვით გამოვა ს. ეფ. ლი. მოხსენებას გააკეთებენ შ. რადინი, სიტყვებით გამოვლენ შ. დადიანი, ნ. ლორთქიფანიძე და დ. ბენაშვილი.

აღნიშნულ სხდომაზე თავიანთ ნაწარმოებს წაიკითხავენ მწერლები: ა. მაშაშვილი, გ. ტაბიძე, ი. მოსაშვილი, გ. ლეონიძე, კ. კალაძე, ს. ჩიქოვანი, გ. ქუჩიშვილი, ა. აბაშელი, ი. გრიშაშვილი, ი. აბაშიძე, ბ. ბრეველიშვილი, შ. ამისულაშვილი, გ. კალანდაძე.

რედაქციისაგან

„კომუნისტის" გუშინდელ ნომერში მოთავსებულ ამხ. **ჰ. შარიას** სტატიის თარგმანში არის არაზუსტი ადგილები და შეცდომა.

მესამე გვერდის მეორე სვეტის მე-14 და მე-15 სტრიქონში ქვეყოდან სწერია „დაირღვა", უნდა იყოს „გადითი"; ამავე გვერდის მეოთხე სვეტის მე-5 სტრიქონში ზევიდან სწერია „შესაძლებლობას", უნდა იყოს „შეუძლებლობას"; ამავე გვერდის მეხუთე სვეტის მე-4 სტრიქონში ქვევიდან სწერია „თანდათანობითი", უნდა იყოს „თანმიმდევრული"; ამავე გვერდის მეშვიდე სვეტის მე-23 სტრიქონი ქვევიდან უნდა იკითხებოდეს ასე: „...მუშების დღევანდელ დაქაბულ ეკონომიურ ომს გადაიქცევენ შეგნებულ კლასობრივ ბრძოლად, — მიშინ ილი მუშა, სათაურში ჩაუდგება რა ყველა ეს მოკარტიულ ელემენტებს, დაამხობს ბიროკრატიზმს..." და ა. შ.

ქვანახშირი და მარგანეცი

2 ნოემბრისათვის

(ტონობით)

	გეგმ.	შესრულება	%
ტყიბული	1026	798	77,8
ტყვარჩელი	716	646	90
ზესტაფონი	5 50	4505	81,5

პასუხისმგებელი რედაქტორი
ვ. ხატიაშვილი

თბილისის ზ. ჯ. ფალიაშვილის სახ. ოპერისა და ბალეტის სახელმწიფო აკადემიური თეატრი
1938-39 წ. სეზონი.

4/XI	5/XI
მუდ. ადგ. ტალ. № 17 ამ. სერ. № 3 **წყნარი დონი**	მუდ. ადგ. ტალ. № 18 **დაისი**

დასაწყისი 8 საათზე

ქუთაისის სახელმწიფო თეატრი
1938-39 წლის სეზონი
სეზონის გახსნა 6 ნოემბერს
პრემიერა
გ. ნახუცრიშვილის და ბ. გამრეკელის
„ადო ქვეყნოველი"
დრამა 4 მოქმ. ... ქალაქში მონა-ილეობს მთელი დასი.
დადგმა **დ. ანთაძისა** (რეჟ. დაბ. არტისტი), მხატვარი **კ. სანაძე**
კომპოზიტორი **თ. ვახვახიშვილი**
წარმოდგენის დასაწყისი სრულ 8 საათზე.
21379 2—1
დირექცია.

რუსთაველის სახელობის ლენინის ორდენიანი სახელმწიფო თეატრი
1938-39 წ. სეზონი

4/XI	წარმოდგენა 41 **ულანამბელოდ დამნაბავენ**
5/XI	წარმოდგენა 42 **ოჯელო**
6/XI	წარმოდგენა 43 **სულელი**

23 ოქტომბრიდან დაიწყო მუდმივი ბილეთების დაბრუნებული ნაწილის გაცემა მიღების დროს სავალდებულოა მეორე შემოსატანი. აგრეთვე დაწესებულებათა მინდობილობა.

დასაწყისი 8 საათზე.
სალარო ღია დილის 12 საათიდან
სალამოს 9 საათამდე.

არგანიშვილის სახელობის სახელმწიფო თეატრი

4/XI	**ფიგაროს ქორწინება**
5/XI	**ირინელ აკოსტა**
6/XI	**შერი**

დასაწყისი 8 საათზე.
სალარო ღია დილის 12 საათიდან
სალამოს 9 საათამდე

ახსირკი. ტელ. 3-11 44
დღეს
დიდი ჯახახლეული
პროგრამა
3 განყოფილებად.
ახალი ნომერები.
დასაწყისი საღ 8 ს. 30 წ.
სალარო ღია დილის 12-დან 2 საათამდე და 5 საათიდან.
6 ნოემბერს დღისით წარმოდგენა.
დასაწყ. დღის 2 საათზე.

მისამართი: რედაქციის — თბილისი, რუსთაველის პრსპ. № 16, გამომცემლობის — რუსთაველის პროსპექტი № 34; **ტელეფონები:** პასუხისმგებელი მდივნის — 3—08—67, პ.-მმ. მდივნის ფოტადგილისა — 3—06—88, განყოფილებებისა: პარტიულის — 3—57—61, სასოფლო-სამეურნეოს — 3—73—40, მეგრელთა ენერილების — 3—73—24, პ.-მმ. მორიგის — 3—26—67, გამომცემლობის — 3—51—81, სტამბის დირექტორის — 3—27—04. ხელნაწერები ავტორებს არ უბრუნდებათ.

ამხ. ს. ორჯონიკიძის სახ. სტამბა „კომუნისტი", თბილისი, კალინინის ქ., № 68.

მთავლიტის ნომერი 3—287