პროლეტარებო ყველა ქვეყნისა, შეერთდით!

კომუნისტი

საქ. კ. პ. (ბ) ცენტრალური კომიტეტის, თბილისის კომიტეტისა და საქართველოს სსრ მშრომელთა დეპუტატების საბჭოების ორგანო

№ 260 (5361) | ორშაბათი, 14 ნოემბერი 1938 წ. | ფასი 10 კაპ.

დღეს სრულდება სამი წელი, რაც კრემლში გაიხსნა მუშათა და მუშა-ქალთა — სტახანოველთა პირველი საკავშირო თათბირი. სამი წლის მანძილზე სტახანოვურმა მოძრაობამ ბოლშევიკური პარტიისა და მისი სტალინური ცენტრალური კომიტეტის ხელმძღვანელობით წარმოშვა ასეული ათასი ახალი ადამიანები, რომლებმაც შრომის მაღალი ნაყოფიერების საუცხოო ნიმუშები მოგვცეს.

სტახანოველო და დამკვრელო მუშებო და მუშა-ქალებო, კოლმეურნეებო და კოლმეურნე-ქალებო, კიდევ უფრო მაღლა ავწიოთ სოციალისტური შეჯიბრებისა და სტახანოვური მოძრაობის დროშა!

ჩვენი მხურვალე სალამი ბოლშევიკური პარტიის აღზრდილთ, სტალინური მოდგმის ადამიანებს — სტახანოველებსა და დამკვრელებს!

ბოლშევიკურად ვუხელმძღვანელოთ სტახანოვურ მოძრაობას

დღეს სრულდება სამი წელი მას შემდეგ, რაც კრემლში გაიხსნა მრეწველობისა და ტრანსპორტის სტახანოველთა პირველი სრულიად-საკავშირო თათბირი. ამ თათბირზე, რომელმაც უდიდესი როლი შეასრულა სოციალისტური შრომის ნაყოფიერების ამაღლებისათვის ბრძოლის დიად საქმეში, ბრწყინვალე სიტყვით გამოვიდა ხალხთა დიდი ბელადი ამხანაგი სტალინი. ამ ისტორიულ სიტყვაში დიდმა სტალინმა სტახანოვური მოძრაობა შეაფასა როგორც მუშათა და მუშა-ქალთა ისეთი შესანიშნავი მოძრაობა, რომელიც „ამზადებს პირობებს სოციალიზმიდან კომუნიზმზე გადასასვლელად".

სტახანოველთა — ჩვენი ქვეყნის ამ წარჩინებულ ადამიანთა პირველმა სრულიად-საკავშირო თათბირმა, და ამ თათბირზე დიდი სტალინის ისტორიულმა გამოსვლამ ჩვენი ქვეყნის მშრომელთა შორის გამოიწვია შრომითი ენტუზიაზმის გაუგონარი აზვირთება და სტახანოვურ მოძრაობას გაუხსნა შემდგომი განვითარების ფართო გზა.

სტახანოვური მოძრაობა „მოწოდებულია რევოლუცია მოახდინოს ჩვენს მრეწველობაში", — ამბობდა ამხანაგი სტალინი ამ თათბირზე. განელილმა სამმა წელმა დაამტკიცა, რომ სტახანოვური შრომა მართლაც ბამდველ რევოლუციას ახდენს საბალხო მეურნეობაში. სტახანოვური მოძრაობის სწრაფი აღმავლობის შედეგად დღითიდღე მტკიცდება ჩვენი ქვეყნის მრეწველობა, ტრანსპორტი, სოფლის მეურნეობა. სწრაფად იზრდება გამოშვებული პროდუქციის მოცულობა.

სახალხო მეურნეობის აღმავლობას, მრეწველობისა და საკოლმეურნეო წარმოების აღმავლობას მოჰყვა საბჭოთა კავშირის ხალხთა კეთილდღეობის უმაგალითო ზრდა. ამას მოწმობს თუნდაც საქონელბრუნვის უაღრესად სწრაფი განვითარება.

სტახანოველთა პირველი საკავშირო თათბირის სამი წლისთავს საბჭოთა კავშირის ხალხებთან ერთად შესანიშნავი სტახანოვური მიღწევებით ხვდება საქართველოს ორდენოსანი რესპუბლიკა. შრომის სტახანოვური მეთოდების ფართოდ გამოყენებით მიმდინარე წელს თვალსაჩინოდ განვითარდა და სწრაფი აღმავლობის გზით მიდის წინ საქართველოს სახალხო მეურნეობა.

ამ სამიოდე წლის განმავლობაში ასობით და ათასობით ჩაეწინენ სტახანოვურ მოძრაობაში მშრომელი მასები. სტახანოვური შრომის ასპარეზზე გამოვიდნენ ნიჭიერი ადამიანები, რომლებმაც თავიანთი ენერგიული მუშაობით კიდევ უფრო წინ წაწიეს ჩვენი მრეწველობა, ჩვენი სახალხო მეურნეობის ყველა დარგი.

საქართველოს მარტო მსუბუქი მრეწველობის საწარმოებში ამჟამად 5.500 სტახანოველი ითვლება, თბილისის ორთქლმავალ - ვაგონ-სარემონტო ქარხანაში 4 სტახანოვური ბრიგადაა. ამავე ქარხანაში, ცხობილი სტახანოველი მ. გეწაძე მაღალნაყოფიერი შრომის შედეგად თვეში ათცლად 5 ორთქლმავლისა კაპიტალური რემონტიდან უშვებს 12 ორთქლმავალს, ხოლო მეორე სტახანოველმა ნადირაძემ ცილინდრების შედუღებაში საკავშირო რეკორდი დაამყარა. თბილისის ავრო შუშსაქმოვი ფაბრიკის სტახანოველი ქალები ბაქარიაძე და ტატულოვა ოთხ-ოთხ დაზგაზე მუშაობენ—გეგმას 130-150 პროცენტით ასრულებენ.

საბჭოთა საქართველოს სოციალისტური სოფლის სტახანოველები ასეთივე სამაყო მახვენებლებით აღნიშნავენ სტახანოველთა თათბირის სამი წლისთავს. სუბტროპიკული მეურნეობის წარჩინებული ადამიანი აფხაზეთიდან, უმაღლესი საბჭოს დეპუტატი, ორდენოსანი ცაცა ქარდაგა ნაცვლად 15-18 კილოგრამისა ყოველდღიურად ჰკრეფს 230 კილოგრამ ჩაის ფოთოლს. ასევე დუშა ქვაჩახია (აფხაზეთიდან) დღეში ჰკრეფს 215 კილოგრამ ჩაის ფოთოლს. ხატიჯე კაკაბაძემ (ქობულეთი) ერთი დღის განმავლობაში მოჰკრიფა 309 კილოგრამი ჩაი. მთელ საბჭოთა კავშირში ცნობილია სტახანოველი მყნობელი შ. გოგუაძე (მახარაძის რაიონი). მან ერთი საშუალო დღის განმავლობაში დაამყნო 5.000-ზე მეტი ძირი ციტრუსი.

მათი მსგავსნი მრავალნი არიან დღეს ჩვენს საწარმოებსა და კოლმეურნეობებში. სტახანოვური მოძრაობის რეზერვები კოლოსალურია. სტახანოვური მოძრაობა მდიდარია ახალი მეთოდებით, ახალი ფორმებით და ახალი გმირებით.

საუსებით გამართლდა სამი წლის წინათ სტახანოველთა პირველ საკავშირო თათბირზე ამხანაგ სტალინის მიერ თქმული სიტყვები: „დღეს სტახანოველები ჯერ კიდევ ცოტანი არიან, მაგრამ ვის შეეპარება ეჭვი იმაში, რომ ხვალ ისინი ერთიანად მეტნი იქნებიან?" და მართლაც, დღეს სტახანოვური მოძრაობის სამი წლისთავზე ისინი ათასობით და ათიათასობით არიან! ამ სამი წლის განმავლობაში სტახანოველთა ლაშქარი გიგანტურად გაიზარდა, სტახანოვური მოძრაობა გადაიქცა ჩვენი ქვეყნის კადრების აღზრდის უდიდეს სკოლად. სტახანოვურ მოძრაობაში გაიღვიძეს საბჭოთა ადამიანების მრავალფეროვანმა ტალანტებმა, სტახანოვურმა შრომამ წარმოშვა სამეურნეო, პოლიტიკურ და საბჭოთა ორგანიზატორების აურაცხელი ძალები. გუშინდელი სტახანოველი დღეს უდიდესი საწარმოს ხელმძღვანელია, უმაღლესი საბჭოს დეპუტატი, სახელმწიფო და პოლიტიკური მოღვაწე, მეცნიერ მუშაკია, სამეცნიერო კათედრის ხელმძღვანელი და სხვ.

ამჟამად მთელ საბჭოთა კავშირში თავდადებით იბრძვიან სტახანოვური მუშაობის კოლექტიური ორგანიზაციის ფორმების დანერგვისათვის. დონბასის ქვანახშირის წარმოებაში, იქ, სადაც ამ სამი წლის წინათ იშვა სტახანოვური მოძრაობა, დონბასის ქვანახშირის წარმოების მოწინავე მეთაურებმა ამხ. შაშაცკმ და გვოზდირკოვმა აღმოაჩინეს სტახანოვური მუშაობის კოლექტიური ორგანიზაციის ფორმები, რაც ქვანახშირის წარმოებაში ნიშნავს ციკლურობას.

დონბასელ მოწინავე სტახანოველთა მეთოდის გამოყენებით თვალსაჩინო წარმატებებს აღწევენ ტყვარჩელისა და ტყიბულის მაღაროელი სტახანოველები: ი. ცეცხლაძე, ქ. ბეშკენაძე, ლ. ცქიფურაშვილი, ი. მობოლაძე და სხვ. ტყიბულელი სტახანოველები დღეღამის განმავლობაში 15 ტონა ნახშირის ნაცვლად იღებენ 45 ტონას.

სტახანოვური მოძრაობის სწორი ხელმძღვანელობა, ბრძოლა მისი მასობრივობისათვის იწვევს შრომის ნაყოფიერების არნახულ ზრდას. ბათუმის ს. ორჯონიკიძის სახელობის სამკერავი ფაბრიკის მეოთხე საამქრო სტახანოვური საამქროა. სტახანოვური მოძრაობის წარმოშობიდან განვლილი დროის მანძილზე ამ საამქროს მუშებმა ერთი-ორად და კიდევ მეტად გაზარდეს თავისი შრომის ნაყოფიერება. წინანდელი მოწყობილობით საამქრომ ერთი-ორად და კიდევ მეტად გაადიდა პროდუქციის გამოშვება.

ახლა როდი კმარა დაეხმარო ერთს ან რამდენიმე სტახანოველს რეკორდის დამყარებაში, არამედ საჭიროა შეუპოვარი ბრძოლის გაჩაღება, რათა მთელი კოლექტივები სტახანოვურად მუშაობდნენ, რათა ყველგან გვყავდეს სტახანოვური ბრიგადები, საამქროები და მთელი ქარხანა იყოს სტახანოვური.

სტახანოვური მოძრაობა არა მარტო შრომის ნაყოფიერების გაძლიერებას იწვევს, არამედ მას აქვს უდიდესი მნიშვნელობა ტექნიკური ინტელიგენციის ახალი კადრების აღზრდისათვის, გონებრივი და ფიზიკური შრომის დაპირისპირების აღმოფხვრისათვის. იგი გვიახლოებს კომუნიზმის უმაღლეს ფაზას.

სტახანოვური მოძრაობა წარმოიშვა ახალი ტექნიკის ბაზაზე, ჩვენი ძლევამოსილი ინდუსტრიის ბაზაზე და სწრაფად მოედო მთელ ქვეყანას. სტახანოვური მოძრაობა, ეს უდიდესი სახალხო მოშრაობა, ათიათასობით ზრდის სამშობლოს ერთგულ პატრიოტებს, შრომისა და ბრძოლის გმირებს.

ამ მოძრაობის ყოველმხრივ გაღრმავება და გაძლიერება — ასეთია ჩვენი მთავარი **ამოცანა.**

ჩვენო ძვირფასო, მშობლიურო იოსებ გესარიონის-ძევ!

ქალაქ გორში, პატარა უბრალო სახლის კედლებთან, სადაც თქვენ დაიბადეთ, სადაც თქვენი ბავშვობის წლებმა განვლო, ერთმანეთს შევხვდით საქართველოს, უკრაინისა და სომხეთის კოლმეურნე გლეხობის წარმომადგენლები.

ბელადის სამშობლოში ძმური შეხვედრის სასიხარულო, დაუვიწყარ დღეს მოგვაგონდა ჩვენ მთელი ჩვენი წარსული ცხოვრება,—უკრაინელ, ქართველ და სომეხ ხალხის მძიმე, შავბნელი ცხოვრება რევოლუციამდელ წლებში.

ჩვენ მაგრად ვართმევთ ხელს ერთმანეთს, გულთბილად ვსაუბრობთ და ვუზიარებთ ერთმანეთს მუშაობის გამოცდილებას.

ჩვენ ერთმანეთისათვის ახლობელ ადამიანებზე უფრო ახლობელნი ვართ.

იყო კი დრო, როდესაც რუსეთის უოფილი იმპერიის სხვადასხვა ეროვნების გლეხებსა და მშრომელებს ოცნებაც კი არ შეეძლოთ ამგვარ შეხვედრაზე. ხალხთა საპყრობილე იყო მეფის რუსეთი.

მხოლოდ დიდმა ოქტომბრის სოციალისტურმა რევოლუციამ, მხოლოდ მშრომელთა უდიდესმა ბელადმა ლენინმა და სტალინმა გაუხსნეს გზა ჩვენი თვალუწვდენელი სამშობლოს ხალხებს ახალი, ბედნიერი ცხოვრებისაკენ.

ჩვენ ვცხოვრობთ და ვშრომობთ, ვიმარჯვებთ და ვმტკიცდებით ხალხთა დიდი სტალინური მეგობრობის დროშით.

ურჯვეივა ეს მეგობრობა!

საბჭოთა ხალხები, თავიანთი ეროვნებისა და ენის მიუხედავად, აღსავსენი არიან მხურვალე სიყვარულით თავისი სამშობლოსადმი, უსაზღვროდ ერთგულნი არიან კომუნიზმის საქმისა.

ამ წმინდათა-წმინდა მეგობრობის დროშით ჩვენ, უკრაინელმა, ქართველმა და სომეხმა კოლმეურნეებმა, სოციალისტური შეჯიბრება გავშალეთ კოლმეურნეობათა შემდგომი განმტკიცებისათვის, ჩვენი თავდაცვითი მუშაობის განმტკიცებისათვის, სოციალისტური მინდვრების სტახანოველთა ახალი ასეულებისა და ათასეულების აღზრდისათვის.

1938 წლის 12 ივნისს, საქართველოს სსრ უმაღლესი საბჭოს არჩევნების დღეს, საქართველოს კოლმეურნეებმა თავის წერილში გიამბეს თქვენ, ძვირფასო იოსებ ბესარიონის-ძევ, იმ მეგობრული, გულთბილი მიმოწერის შესახებ, რომელიც გაიშალა ხალქართველოს, უკრაინის, ბელორუსიისა და სომხეთის კოლმეურნეობებს შორის მოკავშირე რესპუბლიკების უმაღლესი საბჭოების არჩევნებისათვის მზადების გამოცდილების ურთიერთ გაზიარებასთან დაკავშირებით. საქართველოს სოციალისტური მინდვრების სტახანოველებმა მიიპატიჟეს უკრაინის კოლმეურნეები და სთხოვეს დასწრებოდნენ შემოდგომაზე მანდარინის კრეფას, გაეზიარებინათ ურთიერთისათვის მუშაობის გამოცდილება და შეეჯიბრებინათ კოლმეურნეობათა შემდგომი განმტკიცებისათვის ბრძოლაში შეჯიბრების პირველი შედეგები.

ჩვენ მოხარულნი ვართ გაცნობოთ, ძვირფასო ამხანაგო სტალინ, რომ შეჯიბრების პროცესში მნიშვნელოვანი წარმატებებია მიღწეული ჩვენი კოლმეურნეობების მიერ. საქართველოს სსრ მახარაძის რაიონის კოლმეურნეობა „შრომამ", რომელიც შეჯიბრებაშია ჩაბმული უკრაინის სსრ-ის დნეპროპეტროვსკის ოლქის გენიჩესკის რაიონის სტალინის სახელობის კოლმეურნეობასთან, ვადაზე ადრე შეასრულა ჩაის ფოთლის კრეფის წლიური გეგმა. მარტო ჩაის კულტურიდან კოლმეურნეობა მიმდინარე წელს 1.100.000 მანეთ შემოსავალს მიიღებს. ციტრუსოვანი კულტურები მისცემს მას 1.200.000 მანეთს, კოლმეურნე თვითეული შრომადღეში მარტო ფულად 10 მანეთს მიიღებს.

აფხაზეთის ასსრ-ის გალის რაიონის ლენინის სახელობის კოლმეურნეობაში თვითეული კოლმეურნე შრომადღეში მარტო ფულად 15 მანეთს მიიღებს. უკრაინის სსრ გენიჩესკის რაიონის სტალინის სახელობის კოლმეურნეობაში სერთო შემოსავალმა მიმდინარე წელს 3.852 ათას მანეთს მიაღწია. მილიონიან შემოსავალს იღებს ბევრი ჩვენი სხვა კოლმეურნეობაც.

ამ ბედნიერი, უზრუნველყოფილი ცხოვრებისათვის, სასიხარულო შრომისათვის უდიდესი მადლობა თქვენ, ამხანაგო სტალინ, მთელი უკრაინის, საქართველოს და სომხეთის კოლმეურნე გლეხობის სახელით.

თქვენ, მშობლიურო და საყვარელო ამხანაგო სტალინ, დარაზმეთ და გამობრძმედეთ მთელი საბჭოთა ხალხი დიადი მეგობრობის დროშის ქვეშ, თქვენ გამოაყვანეთ გლეხობა საკოლმეურნეო ცხოვრების გზაზე — ერთადერთ სწორ, გამარჯვების გზაზე.

ჩვენ შეიარაღებული ვართ უდიდესი მნიშვნელობის წიგნით — „საკავშირო კომუნისტური პარტიის (ბოლშევიკების) ისტორიით", წიგნით, რომლის შექმნაშიაც უშუალო მონაწილეობას იღებდით თქვენ, ჩვენო ბრძენო ბელადო და მასწავლებელო. ეს ნამდვილად მეცნიერული მარქსისტული შრომა, გვაიარაღებს რა ბოლშევიზმით, გვეხმარება იმაში, რომ ახალი გამარჯვებები მოვიპოვოთ კომუნიზმის მშენებლობის საქმეში.

ვაჯამებთ რა ჩვენი შეჯიბრების პირველ შედეგებს, ჩვენ გადავწყვიტეთ განვაგრძოთ ეს შეჯიბრება, გავშალოთ იგი ახალი ძალით, გავხადოთ იგი კიდევ უფრო მასობრივი და მივაღწიოთ ახალ საკოლმეურნეო წარმატებებს, ახალ გამარჯვებებს, ჩვენი დიადი სოციალისტური სამშობლოს სასახელოდ!

ხალხის საზიზღარი მტრები ცდილობდნენ მოეწყვიტათ და ფაშისტ ბარბაროსთა კაბალაში ჩაეგდოთ აყვავებული უკრაინა, მშვენიერი საქართველო და საბჭოთა სომხეთი, დაენაწილებინათ, დაეჭუცმაცებინათ საბჭოთა რესპუბლიკების დიადი კავშირი.

ტროცკისტ-ბუხარინელი და ბურჟუაზიულ-ნაციონალისტი ბანდიტები გამომუღავნებულ და განადგურებულ იქნებიან, მათი საზიზღარი ნაბოლარები აღმოფხვრილ და აღგვილნი იქნებიან საბჭოთა მიწის პირისაგან.

საშინელი იქნება მტრის ხვედრი, თუ ის გაბედავს თავს დაესხას ჩვენს სამშობლოს! დაე კარგად დაიხსომონ იაპონელმა სამურაებმა, ჰიტლერელმა ბანდიტებმა და პოლონელმა პანებმა ხასანის ჭაუისასწავლი გაკვეთილები, სადაც ჩვენმა მშობლიურმა წითელმა არმიამ გამანადგურებელი ლახვარი ჩასცა ომის იაპონელ პროვოკატორებს.

სამშობლოსათვის, სტალინისათვის, ერთიან, ურყევ კედლად აღდგებიან დიადი ურღვევი მეგობრობით შეიღუღებული საბჭოთა ხალხები.

პარტიის პირველი მოწოდებისთანავე, თქვენი პირველი სიტყვისთანავე, ამხანაგო სტალინ, ჩვენ ყველანი, როგორც ერთი კაცი, აღვსდგებით სოციალიზმის დიად მონაპოვართა დასაცავად და დავამარცხებთ, გავსრესთ მტერს მისსავე ტერიტორიაზე და გაიზარდოს და განმტკიცდეს საბჭოთა ხალხების დიადი სტალინური მეგობრობა!

დიდება ბოლშევიკების კომუნისტურ პარტიას — ჩვენს ქვეყანაში სოციალიზმის დიად გამარჯვებათა ორგანიზატორს!

გაუმარჯოს ბელადსა და მასწავლებელს, ჩვენს მამასა და მეგობარს, ჩვენს სიხარულსა და იმედს — მშობლიურ, საყვარელ დიდ სტალინს!

საბჭოთა უკრაინის მუშები, კოლმეურნეები და ინტელიგენციის წარმომადგენლები:

ფ. კლიმენკო, ლ. პოლამარჩუკი, ი. პრიბიში, მ. კიბა, ა. ფიშჩენკო, გლუსკინი, ფ. სტრიუკი, გ. კოვალიოვა, გ. ზამოგილნი, დ. ზადოიანჩუკი, ვ. ტოპალენკო, პ. გრიშჩენკო, პ. ნენადა, ა. ვაგნა, ე. ბულანაია, ე. კუჩეროვა, ს. ზელინსკი, ს. კამინსკაია, გ. ილიუშინი, პ. ლობოდოვსკი, ლ. სერგეევი, ხ. ლისტოპადოვი, კ. კუშნერენკო.

საქართველოს სსრ გორის რაიონის კოლმეურნეები:

ს. აბალაკი, ხ. გიგაური, ნ. აბალაკი, ნ. რუსიტაშვილი, ლ. გელიტაშვილი, პ. რუსიტაშვილი, ა. თომაშვილი, ი. ჯანეზაშვილი, კ. წერელაშვილი, ი. აბალაკი, კ. მერებაშვილი, დ. ქველიძე, ი. ბაშინჯაველი, ბ. კანესაშვილი, მ. მერებაშვილი.

საბჭოთა სომხეთის კოლმეურნეები:

ი. ავჩიანი, ა. მანუკიანი, ა. კოსტანიანი, რ. დანელიანი, გ. მარტიროსიანი, ს. ლაჩინიანი, ს. ვასილიანი, მ. სარდარიანი, მ. აზოიანი, ნ. ნერსესიანი, ს. ნალბანდიანი, ა. ბაღდასარიანი.

უკრაინის მშრომელთა დელეგაცია ქობულეთში

შეხვედრა კლანტაციაში

ბათუმი, 13 ნოემბერი (ტელეგრაფით საკ. კორ.) 12 ნოემბერს დილით უკრაინის მშრომელთა დელეგაცია ქობულეთის რაიონში გაემგზავრა. დელეგაციამ პირველად დაათვალიერა ჩაქვის ჩაის ფაბრიკა, კოლმეურნეობების ჩაისა და ციტრუსების პლანტაციები, ბოტანიკური ბაღი და ჩაქვის ჩაის მწვანე აგურის ჩაის ფაბრიკა.

ვორონცოვის საწელობის კოლმეურნეობის ჩაისა და ციტრუსების პლანტაციების დათვალიერებით, კოლმეურნეთა ცხოვრებისა და მუშაობის გაცნობით სტუმრები აღტაცებული დარჩნენ. კოლმეურნეობის თავმჯდომარემ **გონიაძემ** დელეგაციას უამბო იმ წარმატებებზე, რომლებიც მოიპოვა კოლმეურნეობამ სოცშეჯიბრების გაშლის შედეგად, და კოლმეურნეთა სახელით შემოიტანა წინადადება ზაპოროჟიეს რაიონის კიროვის სახელობის კოლმეურნეობის სოცშეჯიბრებაში გამოწვევის შესახებ.

კოლმეურნეებს მიესალმა უკრაინის კ. პ. (ბ) ც. კ-ის წარმომადგენელი ამხ. **პოლამარჩუკი**, რომელმაც ილაპარაკა უკრაინის კოლმეურნეობების წარმატებებზე, აჭარაში მიღებულ შთაბეჭდილებებზე და დელეგაციის სახელით მადლობა გადაუხადა და მათ გულთბილი შეხვედრისათვის.

ბათუმში ჩამოსვლისას საღამოს დელეგაციას წითელი არმიის სახლში შეხვედრა მოუწყეს წითელი არმიელებმა და ფლოტის ნაწილებმა.

კ. დოგოლარჯგინიძე.

სსრ კავშირის ორდენების გადაცემა

10 ნოემბერს სსრ კავშირის უმაღლესი საბჭოს პრეზიდიუმის თავმჯდომარემ ამხ. მ. ი. კალინინმა, პრეზიდიუმის მთელი რიგი წევრების თანდასწრებით, ორდენები გადასცა დაჯილდოებულთა ჯგუფს.

ორდენებს იღებენ საბჭოთა კავშირის გმირები — თვითმფრინავის „როდინას" ეკიპაჟის მეთაური ამხ. ვ. ს. გრიზოდუბოვა, თვითმფრინავის მეორე პილოტი ამხ. პ. დ. ოსიპენკო და თვითმფრინავის შტურმანი ამხ. მ. მ. რასკოვა, რომელნიც დაჯილდოებულნი არიან გმირული ძირდაუშვებელი შორგადაფრენის განხორციელებისათვის მოსკოვ—შორეული აღმოსავლეთის მარშრუტით, პირდაპირი ხაზით შორფრენის ქალთა საერთაშორისო რეკორდის დამყარებისა და ამ საქმეში შესანიშნავი მამაცობისა და სიმტკიცის გამოჩენისათვის.

შესანიშნავი სამეურნეო საზელით გამოვიდა ამხ. გრიზოდუბოვა.

— ვიღებთ რა ამ დიად ჯილდოს, — ამბობს ამხ. გრიზოდუბოვა, — პირობას ვიძლევით მთელი ჩვენი ძალღონე და ენერგია, მთელი ჩვენი სიცოცხლე მოვახმაროთ ჩვენი ბედნიერი სოციალისტური სამშობლოს კეთილდღეობას და დიდებას.

— ჩვენ მზად ვართ ჩვენი დიადი კომუნისტური პარტიის, საბჭოთა მთავრობის, ჩვენი გენიალური ბელადისა და მასწავლებლის ამხანაგ სტალინის პირველ დაძახებისთანავე გამოვიდეთ საბჭოთა კავშირის — მთელი მშოფლიოს მშრომელთა სოციალისტური სამშობლოს დასაცავად!

შემდეგ ორდენები გადაეცა თვითმფრინავ „როდინას" და „სსსრ—25"-ის კონსტრუქტორს ამხ. პ. ი. სუხოის, გადაფრენის შტაბის უფროსს ამხ. დ. ი. ანტონოვს, ამხ. ნ. ა. ფომინს და სხვებს, რომელნიც დაჯილდოებულნი არიან გადაფრენის ორგანიზაციის საქმეში სამაგალითო მუშაობისათვის და თვითმფრინავ „როდინას" მატერიალური ნაწილის კარგად მომზადებისათვის.

ორდენებს იღებენ თვითმფრინავ „როდინას" ეკიპაჟის ძებნისა და ევაკუაციის მონაწილენი ამხ. მ. ე. სახაროვი, ნ. ვ. ბურლაკოვი, ნ. ა. პოლუეკი, მ. ფ. კარტუშევი, მ. ა. ერემინი, პ. ს. ტახონოვი, ა. ი. ოვჩარენკო და სხვები.

დაჯილდოებულთა ჯგუფის სახელით გამოვიდა თავდაცვის მრეწველობის სახალხო კომისარიატის რწმუნებული გადაფრენის საქმეში ამხ. ს. ი. ბელიაკინი, რომელმაც სიტყვა მისცა პარტიასა და მთავრობას, რომ საავიაციო მრეწველობის მუშაკები ყოველ ღონეს იხმარებენ იმისთვის, რომ უმოკლეს ვადაში გამოუშვან იმდენი თვითმფრინავი, რამდენიც საჭირო იქნება ჩვენი სამშობლოსათვის და მასთან გამოუშვან უმაღლესი ხარისხის თვითმფრინავები.

ორდენი მიიღო ავრეთვე კომპოზიტორმა ამხ. დ. ი. პოკრასმა.

ორდენების გადაცემის შემდეგ მ. ი. კალინინმა წარმოსთქვა მოკლე სიტყვა. მიხვილ ივანეს-ძემ განსაკუთრებით გულმხურვალედ მიუღოცა თვითმფრინავ „როდინას" სახელოვან ეკიპაჟს — ამხ. გრიზოდუბოვას, ოსიპენკოს, რასკოვას, და აღნიშნა დიდი მნიშვნელობა გადაფრენისა, რომელმაც ხალხად დაგვანახვა საბჭოთა ქალის შესანიშნავი თვისებანი, მისი უმაგალითო სიმამაცე და გმირობა.

— მაგრამ, ჩემის აზრით, განსაკუთრებით დასაფასებელია ის, — აშბობს ამხ. კალინინი, — რომ ჩვენმა ქალებმა იშვიათი ფხარი და სიმტკიცე გამოიჩინეს იმ რთულ და მძიმე პირობებში, რომლებშიაც ისინი აღმოჩნდნენ.

აი ეს თვისებანი — სიმარჯვე, სიმტკიცე, ორიენტირების უნარი, მამაცობასთან, გამბედაობასთან, გმირობასთან ერთად უნდა დავნერგოთ, აღვზარდოთ, გავავრცელოთ ჩვენს ხალხში.

დასასრულ მ. ი. კალინინმა მიულოცა ყველა დაჯილდოებულს და უსურვა მათ შემდგომი წარმატება მათს მუშაობაში. (საკდესი).

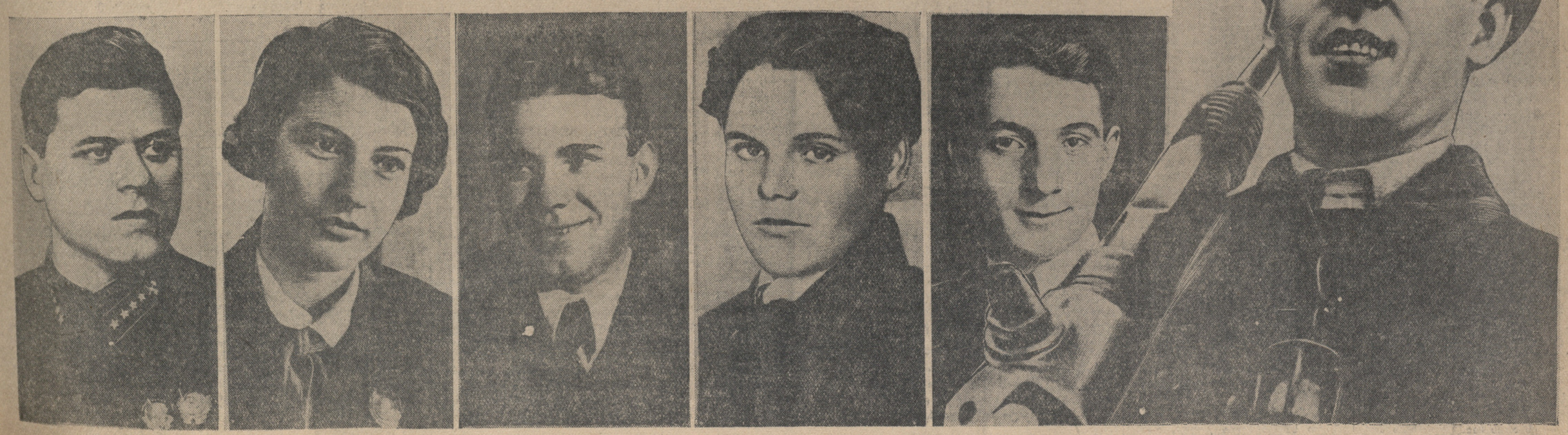

მარცხნიდან მარჯვნივ: პ. კრივონოსი, ფ. ვინოგრადოვა, მ. მაზაი, მ. დემჩენკო, ა. გლიდმანი, ა. სტახანოვი.

ՀԱՅԿԱԿԱՆ ՍՈՎԵՏԱԿԱՆ ՀԱՆՐԱՊԵՏՈՒԹՅԱՆ ՀԱՐԱՎԱՅԻՆ ՍԱՀՄԱՆՆԵՐԸ ՀԱՍՏԱՏՎԵՑԻՆ

ՀԱՅԿԱԿԱՆ, 13 ԵՄՁ-ի (Ս.Ա.Հ.Մ.) Գործադիր կոմիտեի նախագահության նիստում քննարկվեցին Հայկական Սովետական Հանրապետության վարչատարածքային նոր բաժանման հարցը:

Ինչպես հայտնի է, Հայկական ՍՀՀ-ն ներկայումս բաժանված է 10 շրջանների, 81 գյուղսովետների և 2 քաղաքային խորհուրդների ենթակայության տակ գտնվող 27 քաղաքային բնակավայրերի, որոնց մեջ են մտնում նաև 72 գյուղական համայնքներ, որոնք ունեն 1200-ից ավելի բնակիչներ:

Հայկական ՍՀՀ-ն ունի 574 գյուղական բնակավայրեր, որոնցից 200-ից ավելի բնակիչներ ունեն 204 գյուղեր, 100-ից 200-ը՝ 156 գյուղեր, 50-ից 100-ը՝ 134 գյուղեր, 50-ից պակաս՝ 80 գյուղեր:

Հայկական ՍՀՀ-ն ունի 1935 թվի հունվարի 1-ի դրությամբ 838.607 հոգի բնակչություն, որից 193.900 հոգին (23 տոկոսը) ապրում է Երևան քաղաքում, 72 հազար՝ Լենինական քաղաքում, 27 հազար՝ Ալեքսանդրապոլ քաղաքում, 15 հազար՝ Նոր Բայազետ քաղաքում, 13 հազար՝ Ղափանում, 12 հազար՝ Ղամարլուում, 11 հազար՝ Ղարաքիլիսայում, 10 հազար՝ Ջալալօղլում, 9 հազար՝ Ղարաքենդում, 8 հազար՝ Ղարաքենդում, 8 հազար՝ Ղարաքենդում, 8

კიდევ უფრო გავაფართოვოთ სტახანოვური მოძრაობა

ყველაზე უფრო ღირსშესანიშნავი შეჯიბრებაში არის ის, რომ იგი ძირეულ გარდატეხას ახდენს ადამიანთა შეხედულებაში შრომაზე, ვინაიდან ის შრომას სამარცხვინოდ და მძიმე ტვირთისაგან, რომელიც მას სთვლიდნენ წინათ, ხდის **სახელის** საქმედ, **დიდების** საქმედ, **სიმამაცის** საქმედ, **გმირობის** საქმედ.

ი. სტალინი

თბილისის ტრამვაის წარჩინებული ზეინკალი, საქართველოს სსრ უმაღლესი საბჭოს დეპუტატი **ი. ჭოვრელი.**

ჰიათურის ლენინის სახელობის მაღაროს უფროსი, სსრ კავშირის უმაღლესი საბჭოს დეპუტატი, ორდენოსანი **ვ. სამხარაძე.**

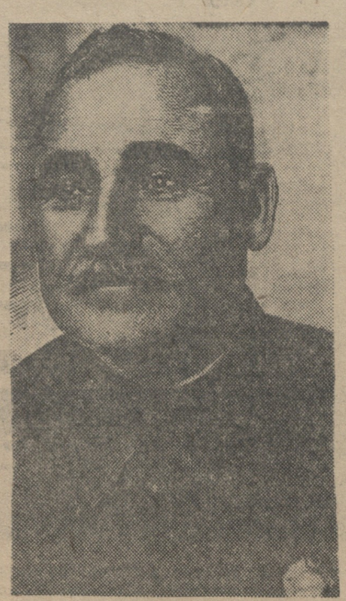

წარჩინებული მემანქანე, სსრ კავშირის უმაღლესი საბჭოს დეპუტატი, ორდენოსანი **ა. წიკლაური.**

თბილისის ორთქლმავალ-ვაგონსარემონტო ქარხნის დირექტორი, სსრ კავშირის უმაღლესი საბჭოს დეპუტატი, ორდენოსანი **დ. ჰიპენაძე.**

თბილისის ავტოსარემონტო ქარხნის დირექტორი, სსრ კავშირის უმაღლესი საბჭოს დეპუტატი, ორდენოსანი **გ. სალაძე.**

სტახანოვური მოძრაობა ყოველმხრივ რომ გავავრცელოთ მთელ ჩვენ ქვეყანაში, ამისათვის მარტო სტახანოველები, რა თქმა უნდა, არა ქმარან. საჭიროა ჩვენი პარტიული ორგანიზაციები ჩაებან ამ საქმეში და დაეხმარონ სტახანოველებს გოლოვმდე მიიყვანონ მოძრაობა.

ი. სტალინი

გაბედულად აწინაურებენ სტახანოველებს

წითელი თავსახვევიანი ქალები მხიარულად მუშაობენ და ცდილობენ რაც შეიძლება მეტი პროდუქცია მისცენ ჩვენს ქვეყანას. ესენი თბილისის თამბაქოს ფაბრიკის მუშაკები არიან. ამ ფაბრიკამ ოქტომბრის გეგმა 115 პროცენტით შეასრულა და გამარჯვებული შეხვდა დიდი ბელადის ამხანაგ სტალინის სიტყვის სამი წლისთავს. ფაბრიკის პირველი სტახანოველი ორდენოსანი თამარ როსტომაშვილი ამ ერთი თვის წინათ დირექტორად დაწინაურდა. ამხ. როსტომაშვილი ყოველმხრივ ეხმარება სტახანოველებს. სტახანოველი კლავდია ჩხუტოვა დაწინაურებულ იქნა ჩამწყობი საამქროს უფროსად, ხოლო ივანე როსტომაშვილი პაპიროსის დამტენი საამქროს გამგედ. გარდა ამისა, სტახანოველები დაწინაურებული არიან ბრიგადირებად და ცვლების ხელმძღვანელებად. საგილზე საამქროს ამხ. გრიგორიანის კომკავშირული ბრიგადა მთლიანად სტახანოვურად მუშაობს. შარშანდელთან შედარებით წელს დიდად გაიზარდა სტახანოველთა რიცხვი, თუ შარშან ფაბრიკაში 118 სტახანოველი იყო, წელს არის 222, სტახანოველი ლ. ავალიანი გეგმას 300 პროცენტით ასრულებს, დ. დოლიძე — 200-ით, მ. პოვაროვი — 135-ით და სხვ.

დახლის მუშაკი სტახანოველი

უკვე თმაშეერცხლილი, 56 წლისა, დახლის მუშაკი სტახანოველი გასპარ ოგანეზოვი მკვირცხლად ფეხს თბილისის ბავშვთა უნივერმაღის ფაიფურის ნაწარმის განყოფილების დახლთან და სულ ამის ცდაშია მომხმარებელი ნასიამოვნები დაუშვას; განსაკუთრებით უყვართ ქალიშვილ მომხმარებლებს, ამიტომაც მას „ძია გასპარს“ ეძახიან. მომხმარებელთა სიყვარული და სტახანოველის მეტად საპატიო სახელი გასპარ ოგანეზოვმა სამართლიანად დაიმსახურა; მან სექტემბრის გეგმა 153 პროცენტით შეასრულა, ოქტომბრისა — 163,5 პროცენტით, ასეთსავე სურათს იძლევა მის მიერ გეგმის შესრულება წინა თვეებში. მან კარგად იცის მომხმარებლის გემოვნება. კარგად იცნობს ფაიფურის ნაწარმის ხარისხს, თვითონ მიდის საწყობში და გამოაქვს მომხმარებლისთვის საჭირო საქონელი. ზოგჯერ მომხმარებელმა არ იცის ამა თუ იმ დანიშნულებისათვის რომელი საქონელია საჭირო, სამაგიეროდ ის ძალიან კარგად იცის გასპარმა და მომხმარებელს აძლევს რჩევას. უკანასკნელად მან ასეთ ხერხს მიმართა — ყოველ გამოსასვლელ დღეს შეიცვლის თბილისის მაღაზიებში, დადგება ფაიფურის ნაწარმის განყოფილების წინ, აკვირდება რა საქონელს ითხოვს მომხმარებელი, რა საქონელი არა აქვს განყოფილებას. ამით ის გებულობს მთელი თბილისის მომხმარებლების მოთხოვნილებას. ამის მიხედვით საწყობს ყუანებს მოთხოვნას ამა თუ იმ საქონელზე, ამით აღწევს გეგმის სისტემატურად გადაჭარბებით შესრულებას.

გასპარ ოგანეზოვი თავისუფლად ლაპარაკობს ოთხ ენაზე — მოდის ქართველი, რუსი, სომეხი, თურქი, და ისიც ყველას თავთავიანთ ენაზე აძლევს პასუხს — რჩევას, ესეც ძალიან უწყობს მას ხელს მოვალეობის საუკეთესოდ შესრულებაში.

აკ. შონია

სჯახანოველი ინჟინერი

დიდიხანი არ არის მას შემდეგ, რაც კალინინის სახელობის მექანიკურ ქარხანაში მოწყვეტ მიიღეს თექვსმეტი წლის ივანე იურჩენკო. ეს ახალგაზრდა ნიჭიერი, ენერგიული და შრომისმოყვარე გამოდგა. პირველი დღიდანვე მიიქცია საამქროს უფროსის, ინჟინერ ლიუბა ტკაჩენკოს ყურადღება. ლიუბა ხშირად ადევნებდა თვალყურს მოსწავლეს, ჩაება ის ტექნიკური მინიმუმის წრის მუშაობაში, აძლევდა რჩევა-დარიგებას, ესაუბრებოდა სტახანოვური შრომის მეთოდებზე, სამუშაო დროის რაციონალურად გამოყენებაზე.

ამავე ქარხანაში მუშაობს ნიკ. შიშკინი. წინათ ის ერთ დაზგაზე მუშაობდა. მისი შრომის პროდუქცია მცირე რაოდენობისა და ამასთან დაბალი ხარისხისა იყო. ინჟინერი ტკაჩენკო ყოველდღიურად ზრუნავდა ჩამორჩენილი ოსტატის კვალიფიკაციის ამაღლებისათვის. ინჟინრის მითითებით შიშკინმა აღმოფხვრა სამუშაო დროის გაცდენა, წინდაწინ მოამზადა სამუშაო მასალა, საწარმოო იარაღები, მაქსიმალურად დიტვირთა თავი. შრომის ნაყოფიერება შესამჩნევად გაიზარდა, ტკაჩენკო სისტემატურად ეხმარებოდა ჩამორჩენილ მუშას ტექნიკის ათვისებაში. შიშკინს ერთ დაზგაზე მუშაობა აღარ აკმაყოფილებდა, ახლა ის ორ დაზგაზე მუშაობს. ერთი-ორად გაზარდა შრომის ნაყოფიერება, მის მიერ გაწეული პროდუქცია მაღალი ხარისხისაა.

ინჟინერ ტკაჩენკოს დახმარებით ივანე იურჩენკო ქარხნის მოწინავე დამკვრელი გახდა. ნიკ. შიშკინი კი სტახანოველად იქცა.

ლიუბა ტკაჩენკო კალინინის ქარხნის საუკეთესო ადამიანია. მუშებზე და მათი შრომის ნაყოფიერებაზე ზრუნვამ მას დიდი პოპულარობა მოუხვეჭა.

1937 წლამდე კალინინის სახელობის ქარხანა ვერ ასრულებდა გეგმებს. აქ ცუდად იყო დაყენებული ტექნიკური მინიმუმის წრეების მუშაობა. მუშებე ცუდად იყვნენ გარკვეულნი სტახანოვური შრომის მეთოდებში, რის გამო მკირე იყო სტახანოველთა რიცხვიც.

ინსტიტუტის ახლად კურსდამთავრებულმა ინჟინერმა ლიუბა ტკაჩენკომ კალინინის სახელობის ქარხანაში მუშაობა 1937 წ. აგვისტოდან დაიწყო, ჯერ ტექნიკური წრეების სასწავლო ნაწილის გამგედ, შემდეგ კი საწოლების საამქროს უფროსად.

ტკაჩენკოს საამქროში ზუსტად განაწილდა მუშა-ხელი. ყოველი მუშა მაქსიმალურად იყენებდა სამუშაო დროს. ლიუბა თავს დასტრიალებდა ხელოსნებს, სწვდებოდა შრომის ყოველ დეტალს. დღითიდღე იზრდებოდა საამქროში შრომის ნაყოფიერება. 1937 წლის დეკემბერში ტკაჩენკოს საამქრომ გადაჭარბებით შეასრულა წლიური გეგმა. გეგმით გათვალისწინებული 1.400 საწოლის ნაცვლად დამზადებულ იქნა 1.770 საწოლი. საამქრომ გარდამავალი წითელი დროშა მიიღო.

საწოლთა საამქროს მაგალითზე ქარხნის სხვა საამქროებმაც გაზარდეს შრომის ნაყოფიერება. ტკაჩენკოს ინიციატივით გაიმართა სოცშეჯიბრება საამქროებსა და ბრიგადებს შორის. ვარდამავალი დროშის მოპოვება ყველა საამქროს ოცნებად გადაექცა. სოცშეჯიბრების ფერხულში ჩაბმული მუშები ყოველდღიურად ზრდიდნენ თავისი პროდუქციის რაოდენობასა და ხარისხს. ქარხანამ თავი დააღწია სამარცხვინო ჩამორჩენას. ახლა გეგმები გადაჭარბებით სრულდება.

კალინინის ქარხნის მუშები დიდ პატივს სცემენ ინჟინერ ტკაჩენკოს. საქართველოს სსრ უმაღლესი საბჭოს არჩევნების პერიოდში ქარხნის კოლექტივმა ლიუბა საქართველოს სსრ უმაღლესი საბჭოს დეპუტატობის კანდიდატად დაასახელეს. ამხ. ტკაჩენკო უმაღლესი საბჭოს დეპუტატია.

თ. ფურცელაძე.

იზრდება სჯახანოველთა რიგები

თბილისის კალინინის სახელობის ქარხანა გეგმას გადაჭარბებით ასრულებს, რადგან დღითიდღე იზრდება სტახანოველთა რიგები. შარშან ქარხანაში იყო 135 სტახანოველი, წელს კი 181 სტახანოველია, რაც მუშა-მოსამსახურეთა საერთო რაოდენობის 64 პროცენტს შეადგენს. ქარხანაში სტახანოველ და დამკვრელ ინჟინერ - ტექნიკოსთა რიცხვი 31-ს აღწევს. ცალკეული სტახანოველობიდან ქარხანა გადავიდა კოლექტიურ სტახანოველობაზე. მექანიკური საამქრო, რომლის უფროსად ამხ. ჩ. იზუმსკი მუშაობს, მთლიანად სტახანოვურია. საამქრო ნორმას ერთი-ორად და ერთი-სამად ასრულებს.

ქარხანაში გაიზარდნენ და დაწინაურდნენ სტახანოველები ი. დანილოვი, მღებავი ქალი ვ. ქოსაშვილი, კომკავშირელი პ. რეზვანი, ა. ავალიანი, ა. ატოევი. შარშანდელთან შედარებით წელს ნორმა მეტი გადაჭარბებით სრულდება.

ნოვაჯორები ერთი ქარხნიდან

ერთი წლის წინათ, 1937 წლის იანვარში, სტალინის სახელობის ორთქლმავალ-ვაგონ-სარემონტო ქარხანაში 1.125 სტახანოველი და 651 დამკვრელი იყო. იმავე წლის ოქტომბერში სტახანოველთა რიცხვმა 1.172 კაცს მიაღწია.

1938 წლის იანვარში იმავე ქარხანაში სტახანოველთა რიცხვი 1.585-მდე გადიდდა, ხოლო დამკვრელებისა 1.127 კაცს უდრიდა.

სტახანოვური მოძრაობის ზრდაში მართლაც ავანგარდულ როლს ასრულებენ ლენინ-სტალინის პარტიის წევრი მუშები და კომკავშირელები.

1938 წლის იანვარში 1.585 სტახანოველიდან პარტიის 278 წევრი და 158 კომკავშირელი მუშა იყო. სექტემბერში კი 1602 სტახანოველიდან იყო 365 კომუნისტი და 231 კომკავშირელი.

გზატკეცილების მე-729 უბნის წარჩინებული სტახანოველები (ზემოდან ქვევით) მარცხნიდან მარჯვნივ. გიორგი ივანიძე, იაგორ ჯაღიაშვილი, ივანე პაპიძე, აშომ რაფიბ-ოღლი, თედორე იველაშვილი, ალექსი ბოსტოღანაშვილი, პლატონ გოგოლაძე, სერფუღან მამიაშვილი და ასკარ გულიოღლი.

ფოტო-მონტაჟი თ. ფურცელაძის.

საკოლმეურნეო შრომის ნოვაჯორები

სამი წლის წინათ, კრემლში, მრეწველობისა და ტრანსპორტის სტახანოველ მუშათა და მუშა-ქალთა პირველ საკავშირო თათბირზე ხალხთა საყვარელმა ბელადმა დიდმა **სტალინმა** თავის ბრძნულ სიტყვაში ხაზი გაუსვა სტახანოვური მოძრაობის კიდევ უფრო გაშლისა და სსრ კავშირის ყველა ოლქსა და რაიონში მისი მთელი სიღრმე-სიგანით გავრცელების აუცილებლობას.

საბჭოთა საქართველოს სოციალისტური სოფლის სტახანოველები საამაყო მაჩვენებლებით აღნიშნავენ სტახანოველთა თათბირზე დიდი ბელადის სიტყვის სამი წლისთავს. სუბტროპიკული მეურნეობის წარჩინებული ადამიანი აფხაზეთიდან საქართველოს სსრ უმაღლესი საბჭოს დეპუტატი, ორდენოსანი ცაცა ჭარდავა, 15-18 კილოგრამის ნაცვლად წელს დღეში 230 კილოგრამ ჩაის ფოთოლს ჰკრეფდა. დუშა ქვაჩახიამ (ოზურგეთი) ერთ დღეს 215 კილოგრამი ფოთოლი მოჰკრიფა. შრომის მაღალი ნაყოფიერება გვიჩვენა მზიური აჭარის სახელმოხვეჭილმა ქალმა, ორდენოსანმა, სსრ კავშირის უმაღლესი საბჭოს დეპუტატმა აიშე გურგენიძემ.

ჩაის კრეფაში შრომის მაღალი ნაყოფიერების ნიმუში მოგვცა აგრეთვე ქობულეთის რაიონის სტურუას სახელობის კოლმეურნეობის წევრმა ხატიჯე კაკაბაძემ, რომელმაც ერთი დღის განმავლობაში 309 კილოგრამი ფოთოლი მოჰკრიფა ნაცვლად 18 კილოგრამისა.

გასპის რაიონის სოფ. ლამისყანის კოლმეურნეობის ჯგუფის ხელმძღვანელი ილია მაჭარაშვილი მეჭარხლეობაში ათასობანთა მოძრაობის პიონერია. მისმა ჯგუფმა წელს ჰექტარზე 1000 ცენტნერი შაქრის ჭარხალი მიიღო. შაქრო ბეგიაშვილმა (კასპის რაიონი) კი—800 ცენტნერი.

ციტრუსების მყნობელ რეკორდსმენს ამხ. შოთა გოგუაძეს (მახარაძის რაიონი) მთელ საბჭოთა კავშირში იცნობენ. მან წელს ერთ საშუალო დღეს 5.000-ზე მეტი ძირი ციტრუსი დაამყნო ნაცვლად 800 ძირისა და ამით მყნობის მსოფლიო რეკორდი დაამყარა. ამხ. გოგუაძის მეთოდი სწრაფად აითვისა ციტრუსის ბევრმა მყნობელმა, რომლებმაც მყნობის ნორმები ყირაზე დააყენეს.

მეაბრეშუმეობაში სტახანოვური ძოძრაობის პიონერია კოლმეურნე, საქართველოს სსრ უმაღლესი საბჭოს დეპუტატი ამხ. ალექსანდრე ნუცუბიძე (ქუთაისის რაიონი). მან აბრეშუმის პარკისაგან წელს 12.000 მანეთის შემოსავალი მიიღო.

ფრიად თვალსაჩინოა თელავის რაიონის ქისტაურელ მეაბრეშუმეთა მიღწევები. კოლმეურნე ქალებმა ანა კვიცაშვილმა, ოსანა აიოზაშვილმა, ნუშო დურგლიშვილმა, ვართო კვიცაშვილმა, მართა აიოზაშვილმა წელს მიაღწიეს აბრეშუმის ჰიის გამოკვების ვადის თვალსაჩინოდ შემცირებას. მათ პარკი მიიღეს 21-24 დღეში ნაცვლად 28-32 დღისა.

სტახანოველმა კომბაინერმა, საქართველოს სსრ უმაღლესი საბჭოს დეპუტატმა მიხეილ ლაზარიაშვილმა (სიღნაღის რაიონი) წელს მოსავლი 500 მეტ ჰექტარზე აიღო და ამით დიდად გადააჭარბა სამუშაო გეგმას. ასეთი მაგალითების მოყვანა ბევრის შეიძლება.

სტახანოვურ მოძრაობაში კოლმეურნეთა და საბჭოთა მეურნეობების მუშათა მთელი მასის ჩაბმა, სტახანოველთა გამოცდილების გადაცემა, ცალკეული სტახანოველებიდან სტახანოვურ კოლექტივებზე გადასვლა—ასეთია ახლა სოციალისტური შეჯიბრების ლოზუნგი.

თ. კუნჭულია

სჯახანოველი ქალების წარმატებანი

წულუკიძე, 13 ნოემბერი (საქდესი). წულუკიძის ძაფსაღებ ფაბრიკაში სტახანოვურ მოძრაობას ფართო გაქანება მიეცა.

ეთერი ფარცხვანიამ მიმდინარე წლის 25 აპრილიდან 3 დაზგაზე დაიწყო მუშაობა და გეგმას სამივე დაზგაზე ძაფის ხარისხის დაცვით 360 პროც. ასრულებდა. ამჟამად ამხ. ფარცხვანია 4 დაზგაზე გადავიდა და გეგმას 455 პროც. ასრულებს.

ამხ. ვერა მესხი უკანასკნელ დრომდე 2 დაზგაზე მუშაობდა, ამჟამად იგი უკვე 4 დაზგაზე მუშაობს და გეგმას 465 პროც. ასრულებს.

სტახანოველი-ქალები ფარცხვანია და მესხი მარტო თავიანთი მიღწევებით არ დაკმაყოფილდნენ. ისინი ფართო მუშაობას აწარმოებენ თავიანთი გამოცდილების გასაზიარებლად, რამაც სათანადო ნაყოფი გამოიღო. — ამხ. ლ. გელენიძე, ხელნებული სტახანოველი ქალების მუშაობის მეთოდის ათვისების შედეგად, 2 დაზგიდან 3 დაზგაზე გადავიდა და გეგმას 365 პროც. ასრულებს, სტახანოველთა ბრიგადის ბრიგადირი თამარ გურეშიძე 2 დაზგიდან 3 დაზგაზე გადავიდა და გეგმას 350 პროც. ასრულებს.

სჯახანოველთა ხელფასი

(ამონაწერი ბუხჰალტერიიდან)

1935 წლის ზაფხულზე თვითეული ქვემოთ დასახელებულთაგანი ყოველთვიურად იღებდა 300-350-450 მანეთს.

1938 წლის აგვისტოში სტალინის სახელობის ორთქლმავალ-ვაგონ-სარემონტო ქარხნის სტახანოველების საშუალო თვიური ხელფასი უდრიდა:

1.	კონსტ. ილურიძისა	1.100 მან.
2.	მიხ. გეწაძისა	1.406 „
3.	კონსტ. ტიმოფეევისა	1.588 „
4.	მიხ. გუგულაშვილისა	1.138 „
5.	ალექს. ორლოვისა	941 „

სჯახანოვურ ბრიგადაში მუშაობის გამოცდილება

ჩვენი ბრიგადა სტახანოვურია. ვმუშაობთ საქვაბე საამქროში მძიმე საორთქლმავლო ქვაბების კაპიტალურ რემონტზე. ჩვენი ბრიგადა ერთადერთია, რომ ამზადებს და აკეთებს მძიმე საორთქლმავლო ქვაბების ახალ ნაწილებს: ქვაბებს ვუკეთებთ ახალ კედლებს, ვადებთ ე. წ. „ფარაჯეულ ფურცლებს“, ვუცვლით ღუმელის ყელს და მრავალ სხვა ნაწილს.

ამ სამი წლის წინათ, სანამ ჩვენი ბრიგადა სტახანოვური იქნებოდა, მაშინდელი ნორმების მიხედვით ყოველთვიურად კაპიტალურად უნდა შეგვეკეთებინა ექვსი საორთქლმავლო ქვაბი. მაშინ ბრიგადაში 12 კაცი ვიყავით.

მახსენდება ჩვენი ბრიგადის მუშაობის მაშინდელი წესი: მოვიდოდით თუ არა დილით საამქროში, შევდებდით ქურაში ლითონს გასახურებლად. სანამ ლითონი ხურდებოდა, დრო გადიოდა და ბრიგადის წევრები,—12 კაცი ვცდებოდით. 12-15 წუთის შემდეგ გახურებულ ლითონს გამოვიღებდით პირველი ქურიდან და გადავიტანდით მეორე ქურაში, სადაც სწარმოებს ამ გახურებული ლითონის დამუშავება. მოვრჩებოდით ერთი ნაწილის დამუშავებას, ახლა მეორე ნაწილისათვის საჭირო ლითონი უნდა გაგვემზადებინა პირველ ქურაში. ამგვარად დღეში ლითონს 20-ჯერ მაინც ვახურებდით ქურაში და ყოველდღე ვცდებოდით, სულ ცოტა, 2 საათს მაინც.

მრეწველობისა და ტრანსპორტის სტახანოველ მუშათა და მუშა-ქალთა პირველი საკავშირო თათბირის შემდეგ, განსაკუთრებით კი მას შემდეგ, რაც ყველანი გავეცანით დიდი სტალინის სიტყვას, წარმოთქმულს ამ თათბირზე, — გადავწყვიტეთ შეგვეცვალა ბრიგადის მუშაობის სისტემა, დავუფლებოდით სტახანოვური მუშაობის მეთოდებს და რემონტის ხარისხის გაუმჯობესებასთან ერთად გაგვემრავლებინა კაპიტალური რემონტიდან გამოსულ ორთქლმავალთა რაოდენობა. მაშინ ჩვენს ქარხანაში ხშირი იყო შემთხვევა, რომ კაპიტალური რემონტისათვის მოსული ორთქლმავლები ჯერში იდგნენ და საგრძნობლად დიდი ხნით ცდებოდნენ.

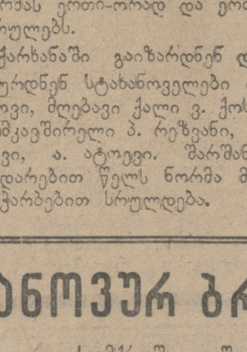

მიხ. გეწაძე

სტალინის სახელობის ორთქლმავალ-ვაგონ - სარემონტო ქარხნის საქვაბე საამქროს სტახანოვური ბრიგადის ხელმძღვანელი, ორდენოსანი.

პირველ რიგში ჩვენ გადავწყვიტეთ შეგვემჭიდროვებინა სამუშაო დღე. ამისათვის საჭირო იყო თავიდან აგვეცილებინა ის იძულებითი გაცდენა, რომელსაც იწვევდა ქურაში გასახურებლად შედებული ლითონის ლოდინი. გადავწყვიტეთ მოგვეწყო დამატებით კიდევ ორი ახალი ქურა. ამან ისეთი შედეგი მოგვცა, რომ ჩვენ არ მოველოდით. გამოირკვა, რომ ოთხი ქურის საშუალებით არა თუ იძულებითი გაცდენებს ავიცდენთ თავიდან, არამედ ერთიორად მეტი საქმის გაკეთებასაც შევძლებთ და ამავე დროს 12 კაცი არ ვიქნებით საჭირო. პირველი ცდისთანავე დავრწმუნდით ამაში.

ახლა ჩვენს ბრიგადაში 12 კაცის მაგიერ სამნი ვართ: მე, ნიკიტა გლუშინი და პეტრე მოროზი. მოვალთ თუ არა დილით, ყველა ქურას ერთბაშად ავამუშავებთ. პირველ ქურაში რომ ლითონს ვახურებთ, მეორეში უკვე განახურები ლითონიდან სათანადო ნაწილი გამოგვყავს, მესამე ქურაში სხვა ნაწილს ვამზადებთ, ხოლო მეოთხე ქურაში ამა თუ იმ ნაწილის წერილმანებს ვაკეთებთ. ამგვარად არცერთი წუთით არ ვცდებით და 12 კაცის სამუშაოს სამნი ვასრულებთ.

ჩვენი ბრიგადა ახერხებს არა მარტო იმას, რომ კაპიტალური რემონტისათვის მოსული ორთქლმავლები არ გავაცდინოთ და უმოკლეს დროშივე გავუშვათ ხაზზე სამუშაოდ, არამედ ვამზადებთ ორთქლმავალთა რემონტისათვის სათადარიგო ნაწილებს.

უწინ, ჩვენი ბრიგადის წევრთა საშუალო თვიური ხელფასი 600-700 მანეთს არ აღემატებოდა, თუმცა ჩვენ ყველანი დამკვრელურად და მართლაც თავდადებულად ვმუშაობდით. სტახანოვურად მუშაობის დაწყების შემდეგ კი ჩვენი ხელფასი ერთიორად და კიდევ უფრო მეტად გაიზარდა. ახლა თვითეული ჩვენგანი, მიუხედავად შეფასებათა ორმაგი შემცირებისა, თვეში 1.600-1.800 მანეთს ღებულობს.

ჩვენი სტახანოვური ბრიგადის წარმატების „საიდუმლოება“ კიდევ ერთი გარემოებაა. ბრიგადის წევრები შეზრდილნი ვართ ერთმანეთთან წარმოებაში. საუკეთესო მეგობრობა და ამხანაგობა გვაქვს. ერთიმეორეს დაახლოებით ვიცნობთ და ერთმანეთის ჰიასა და ლხინს ვიზიარებთ. ამიტომ როცა, მაგალითად, პეტრე მოროზი რაიმე ნაწილს აკეთებს, მე უკვე ვიცი, რომ იგი უაღრესი კეთილსინდისიერებით შეასრულებს ამ სამუშაოს. სხვა შემთხვევაში და ზოგ სხვა ბრიგადაში ასე როდი ხდება. არიან ისეთებიც, რომლებიც ცდილობენ როგორმე მალე მოიშორონ თავიდან მათთვის მინდობილი საქმე და ხარისხს არ დაგიდევენ. ასეთ შემთხვევებში, რასაკვირველია, პროდუქციის ხარისხი ნაკლებია ხოლმე და ამით ბრიგადა ზარალობს.

მაგრამ ჩვენი ბრიგადა არსებული მიღწევით როდი კმაყოფილდება. განზრახვა გვაქვს ახლო მომავალში ისე მოვაწყოთ ჩვენი ბრიგადის მუშაობა, რომ გეგმებს ვასრულებდეთ არა 450 პროცენტით (ახლა ჩვენი ბრიგადა საწარმოო გეგმას 450 პროცენტით ასრულებს), არამედ 700-800 პროცენტით მაინც.

ასეთია, მოკლედ, ჩვენი სტახანოვური ბრიგადის გამოცდილება.

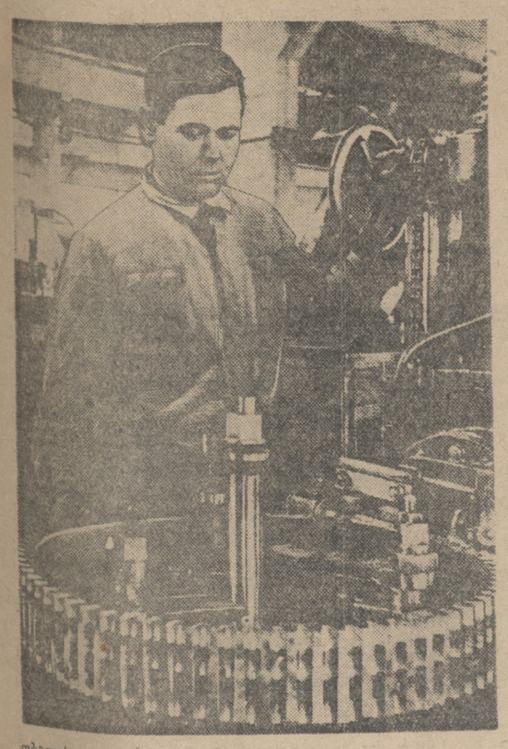

თბილისი. კიროვის სახელობის მანქანათმშენებელი ქარხნის საუკეთესო სტახანოველმა ამხ. ი. პეროგუდოვმა ფართოდ გამოიყენა სახელოვან მღარავ გუდოვის გამოცდილება. პეროგუდოვი რამდენიმე დაზგაზე მუშაობს და ნორმას 495 პროცენტით ასრულებს. **სურათზე:** სტახანოველი ი. პეროგუდოვი სამუშაოზე.

ფოტო სტეპანოვისა („საიუზფოტოს“ საქ. განყ.)

ლაგოდეხის კოლმეურნეობა „ლენინის ანდერძის“ საუკეთესო სტახანოველი შაქრო საბიაშვილი, რომელმაც წელს 345 შრომადღე გამოიმუშავა.

ფოტო სტეპანოვისა („საიუზფოტოს“ საქ. განყ.)

სახელოვანი უკრაინელი რეკორდსმენი

უკრაინის მშრომელთა დელეგაციაში, რომელიც ამჟამად დასავლეთ საქართველოში იმყოფება, არის სახელოვანი უკრაინელი სტახანოველი, რომელმაც ინჟინერ-ტექნიკოსთა მთელი საზოგადოებრიობის განცვიფრება გამოიწვია თავისი უკანასკნელი რეკორდით. ეს რეკორდსმენი - სტახანოველი არის სტეფანე სტეფანეს-ძე ლისტოპადოვი, დაზგებისა და ავტომატების მშენებელი ჭარხანა-გიგანტის მუშა. (ეს ქარხანა კიევშია და იგი დიდი მწერლის მაქსიმ გორკის სახელს ატარებს).

ამხ. სტ. ლისტოპადოვი მუშაობს ამ ქარხანაში ჩვენი მრეწველობის ერთი მნიშვნელოვანი დარგისათვის საჭირო რთული დეტალების დამზადებაზე. ასეთი დეტალების დამზადებაზე წინათაც იხარჯებოდა და ახლაც იხარჯება დიდძალი დრო და ენერგია. თვითეულ დეტალის დამზადებას მუშათა ერთი ბრიგადა 2-3 დღეს ანდომებს.

ამხ. ლისტოპადოვმა ისე გაათმაგმაგობესა დასახელებული დეტალების გამოსაყვანი ხელსაწყო, რომ იმ საქმეს, რომელსაც მთელი ერთი ბრიგადა 2-3 დღეს ანდომებდა, მარტო იგი 3 საათში აკეთებდა. ლენინურ-სტალინური კომკავშირის 20 წლისთავთან დაკავშირებით სტ. ლისტოპადოვმა იკისრა კიდევ უფრო გაეუმჯობესებინა ეს საქმე და 26 ოქტომბერს მან შესძლო ტექნიკის ისტორიაში ჯერ არნახული რეკორდის დამყარება. 53,5 წუთის განმავლობაში მან გამოუშვა 830 ნორმა, რაც დღიური დავალების 83.708 პროცენტს უდრის. ერთი დღის განმავლობაში, გამოშვებული პროდუქციით ამხ. ლისტოპადოვმა მრეწველობის ის დარგი, სადაც ეს დეტალებია საჭირო, თითქმის ორი თვით უზრუნველჰყო.

მარტო ამ 53,5 წუთის განმავლობაში ამხ. ლისტოპადოვმა მიიღო 1.313 მან. 64 კაპ.

ლისტოპადოვის ახალი რეკორდი შეამოწმა და დაამტკიცა მძიმე მრეწველობის სახალხო კომისარიატის კომისიამ.

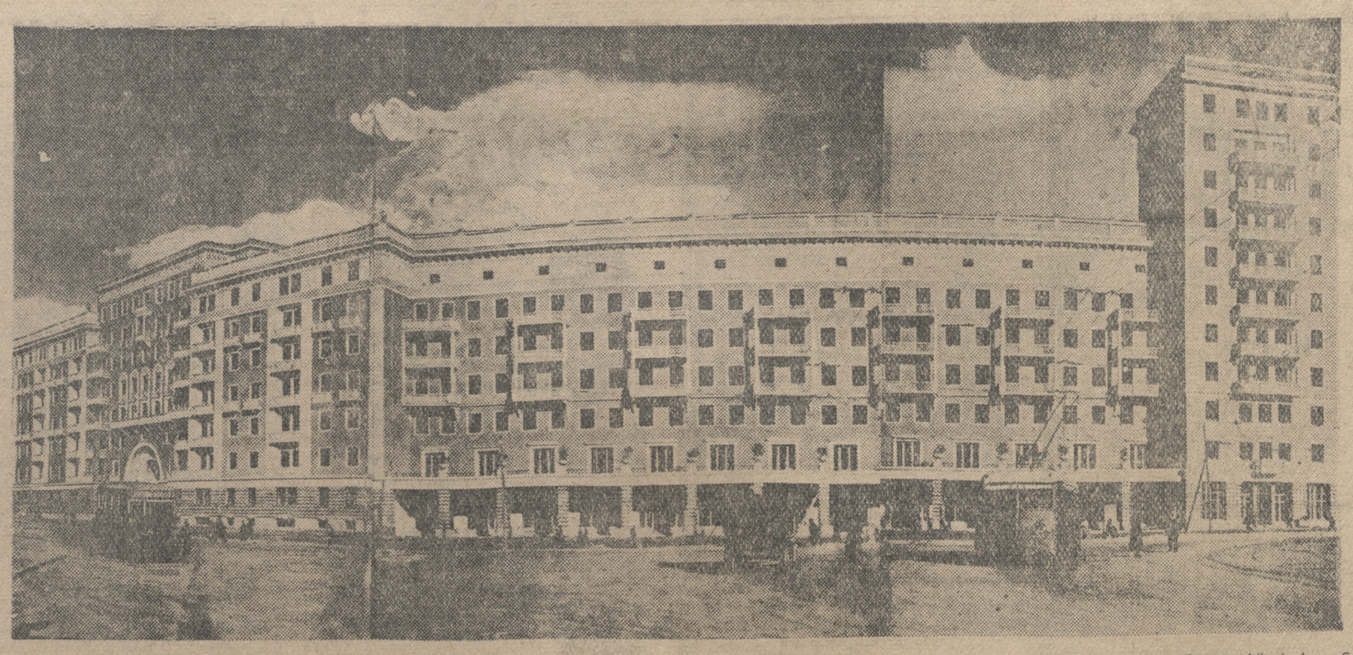

თბილისი. ასბინიანი თერთმეტსართულიანი სახლი საბჭოთა კავშირის გმირთა მოედანზე. ფოტო სტეპანოვისა („სოიუზფოტოს“ საქ. განყ.)

32 საათი და 08 წუთი ჰაერში

მოსკოვი, 12 ნოემბერი (საკადესი). ახალგაზრდა მფრინავები — კომკავშირელები გ. ი. გოლიშევი და ბ. ა. ნევერნოვი 10 ნოემბერს 17 საათსა და 07 წუთზე 600 კუბური მეტრი მოცულობის „სსსრ-53“ აეროსტატით გაემგზავრნენ ხანგრძლივ საფრენად. მფრინავებმა ჰაერში დაჰყვეს 32 საათსა და 08 წუთს და უვნებლად დაეშვნენ ორენბურგის ოლქის ბუგურუსლანის რაიონის სოფელ ნოვოგოროდეცკოეს მახლობლად.

თავისი შესანიშნავი გაფრენით გოლიშევმა და ნევერნოვმა 2 საათით და 28 წუთით გადაამეტეს ამ კატეგორიის აეროსტატით ფრენის ხანგრძლივობის არსებულ საერთაშორისო რეკორდს.

ამოიღეს გემი „პეტრე დიდი“

ლენინგრადი, 10 ნოემბერი (საკადესი). „ეპრონელებმა“ ახალი შესანიშნავი გამარჯვება მოიპოვეს. მათ ამოიღეს უდიდესი გემი „პეტრე დიდი“, რომელიც 18 წლის განმავლობაში იდო ზღვის ფსკერზე. იგი აგებული იყო ინგლისში 1913 წელს. ვეებერთელა სამგზავრო გემი, სიგრძით 116 მეტრი და სიგანით 15,8 მეტრი, თავისი წყალწყვით (10 ათასი ტონა) თავის დროზე ერთერთი უდიდესი გემი იყო რუსეთში. იმპერიალისტური ომის დროს გემი „პეტრე დიდი“ ჰოსპიტლად იყო გამოყენებული. 1920 წლის თებერვალს იგი ნაღმს წააწყდა და ჩაიძირა შავ ზღვაში 22 მეტრის სიღრმეზე.

გემ „პეტრე დიდის“ ამოღებაზე მუშაობდა ახალგაზრდობა, თითქმის ყველა კომკავშირელი.

წითელდროშოვანი „ეპრონის“ წარმატებითი მუშაობა

10 თვის განმავლობაში ამოღებულია 71 გემი

ლენინგრადი, 11 ნოემბერი (საკადესი). უდიდეს გამარჯვებებს მიაღწია 1938 წელს განსაკუთრებული დანიშნულების წყალქვეშა სამუშაოთა წითელდროშოვანმა ექსპედიციამ („ეპრონ“). 10 თვის განმავლობაში ამოღებული და გადარჩენილია 71 გემი, რომელთა საერთო ტონაჟი 65.092 ტონას შეადგენს. ზღვების, მდინარეებისა და ტბების ფსკერიდან ექსპედიციის წევრებმა ამოიღეს 38 გემი. მათ დახმარება გაუწიეს 33 გემს, რომლებიც ქარიშხალმა მეჩეჩსა და ბრაგებზე შეაგდო.

ექსპედიციის წევრებმა დიდი მუშაობა ჩაატარეს წყალსავალი გემებისა და ჩქერების გასაწმენდად. ამოღებულ იქნა 10 ჩაძირული გემი, გაწმენდილია ათობით მეჩეჩები და ჩქერები ვოლგასა, ოკასა და დნეპრზე.

რკინიგზის ტრანსპორტი ოქტომბერში

შეჯამებულია სსრ კავშირის რკინიგზის ტრანსპორტის მიერ ოქტომბერში ჩატარებული მუშაობა. საშუალო სადღეღამისო ტვირთვა შეადგენდა 93.924 ვაგონს, ანუ გეგმის 99,9 პროცენტს, საშუალო გადმოტვირთვა — 93.937 ვაგონს, ანუ გეგმის 97,1 პროცენტს.

ოქტომბერში საუკეთესო შედეგს მიაღწიეს სამხრეთ-დონის გზამ (გზის უფროსი ამხ. კრივონოსი) და თურქესტან-ციმბირის გზამ (გზის უფროსი ამხ. ბრესუნ.ცი).

ჯოაკინო ანტონიო როსინი

70 წლის წინათ თავის სამშობლოდან — იტალიიდან პარიზში გადახვეწილი გარდაიცვალა „ახალი იტალიური ოპერის“ ფუძემდებელი, მომხიბლავ მელოდიათა შემოქმედი, მთელ რიგ უკვდავ კლასიკურ ოპერათა ავტორი კომპოზიტორი ჯოაკინო როსინი.

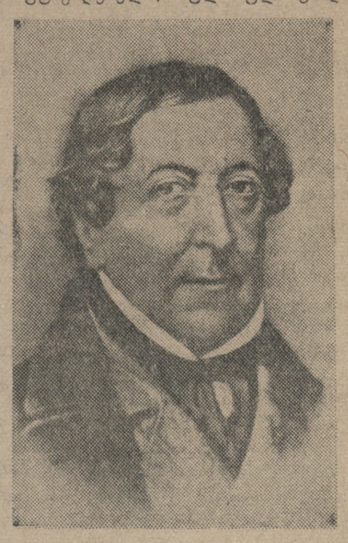

ჯოაკინო როსინიმ პირველმა შეჰქმნა დამთავრებული იტალიური ნაციონალური ტიპის ოპერა, რომელიც ხასიათდება მკაფიოდ გამოსახული მელოდიურობით, ხმატკბილობით, სიმარტივით და ადვილად ასათვისებელი, მაგრამ ღრმაზე მოტივებით. „სევილიელი დალაქი“ რომელიც მან დასწერა 1816 წელს, როსინის შემოქმედების ტიპური პროდუქტია. ეს ოპერა სამართლიანად ითვლება საოპერო ხელოვნების შედევრად, როსინის საუკეთესო ქმნილებად. ამ ოპერაში მსმენელს ხიბლავს ავტორის ღრმა ჰუმორი, კეკლუცი მხიარულება, მელოდიებითა და დრამატიზმით აღსავსე სცენები.

როსინი დაიბადა იტალიაში 1782 წელს. ჰაბუკობაშივე იგი შეუდგა მუსიკის შესწავლას და ხელი მიჰყო კომპოზიციას. პირველად მან დასწერა კანტატა („ილ პიანო დ, არმონია“), სიმფონია და რამდენიმე კვარტეტი. 1812 წელს როსინიმ 5 ოპერა დასდგა. ამ ოპერებს მაინც დამაინც დიდი მოწონება არ გამოუწვევიათ მაშინდელ საზოგადოებაში, მაგრამ ამით როსინიმ მაინც მიიპყრო მუსიკის მცოდნეთა ყურადღება.

როსინის დიდებისა და სახელის მოხვეჭის პერიოდი დაიწყო 1813 წლიდან, როდესაც მან ვენეციელებს უჩვენა თავისი მშვენიერი ოპერა „ტანკრედი“. ამ ოპერას საყოველთაო მოწონებით შეხვდნენ მთელს იტალიაში და ჩქარა იგი პოპულარული გახდა ხალხში. ამ ოპერის წარმატებით წახალისებულმა როსინიმ დაიწყო ახალი ოპერების შექმნაზე ფიქრი. 3 წლის განმავლობაში როსინიმ დასწერა და სცენაზე დასდგა 4 ოპერა. 1816 წელს დასწერა ოპერა „სევილიელი დალაქი“.

როსინის კომპოზიტორული მოღვაწეობა სულ რაღაც ათიოდე წელს გაგრძელდა. 1822 წელს, როცა იგი უკვე დიდად სახელმოხვეჭილი კომპოზიტორი იყო, მან დასწერა „სემირამიდა“.

41 წლისა იყო როსინი, როცა მან საბოლოოდ დასტოვა სამშობლო იტალია და საფრანგეთის დედაქალაქში—პარიზში დასახლდა. აქ იგი ხელმძღვანელობდა იტალიურ ოპერას რამდენიმე წლის განმავლობაში. ამ პერიოდში დასწერა მან ოპერა „ვილჰელმ ტელი“ და არსებითად ამით დაამთავრა თავისი კომპოზიტორული მოღვაწეობა.

შემდეგ როსინი გადასახლდა ბოლონიაში, სადაც 19 წელიწადს იცხოვრა. მოხუცებულობისას როსინი კვლავ პარიზში დაბრუნდა და აქ გარდაიცვალა 1868 წელს. პარიზიდან როსინის ნეშტი იტალიაში გადასვენეს და დაკრძალეს ფლორენციის პანთეონში.

ჯოაკინო ანტონიო როსინის შემოქმედებას კარგად იცნობს საბჭოთა მაყურებელი. მის საუკეთესო ოპერებს „სევილიელ დალაქს“, „ვილჰელმ ტელს“ და სხვ. საპატიო ადგილი უჭირავთ საბჭოთა საოპერო რეპერტუარში.

მოსკოვი

ემილ გილელსისა და იაკობ ფლიერის გასვრილები

(ბილდაპარატით ჩვენი საკ. კორესპონდენტისაგან)

იზაის სახელობის პიანისტთა საერთაშორისო კონკურსში გამარჯვებული ემილ გილელსი გამოემგზავრა საგასტროლოდ ბაქოში, თბილისში და ერევანში. უახლოეს დღეებში საგასტროლოდ მიემგზავრება ბრიუსელის კონკურსის მეორე ლაურეატი იაკობ ფლიერი. ხარკოვისა და როსტოვის შემდეგ იგი კონცერტებს გამართავს ბაქოში, თბილისში და ერევანში.

„დიადი განთიადი“ ლენინგრადში

ლენინგრადი, 12 ნოემბერი (ტელეგრ. ჩვენი საკ. კორესპონდენტისაგან). ლენინგრადის ყველაზე დიდ კინოთეატრ „გიგანტში“ უჩვენებენ საქ. სახკინრეწვის ნაწარმოებს. ისტორიულ - რევოლუციურ ფილმს „დიად განთიადს“. ფილმი დიდი წარმატებით სარგებლობს. თეატრის სალაროებთან ჩნდება ფილმის ნახვის მსურველთა რიგები.

თქვენს კორესპონდენტთან საუბარში ფილმის ერთერთმა პირველმა მნახველმა რსფსრ უმაღლესი საბჭოს დეპუტატმა, რესპუბლიკის დამსახურებულმა არტისტმა ორდენოსანმა ჩერკასოვმა განაცხადა: „ფილმის ავტორები და შემსრულებლები ღირსნი არიან დიდი შექებისა. „დიადი განთიადი“ მშვენიერი ქართველი ხალხის საუკეთესო საჩუქარია ჩვენი სამშობლოსათვის“.

ლენინგრადის გაზეთები აღტაცებულ შეფასებას აძლევენ ფილმს. „ლენინგრადსკაია პრავდა“ სწერს: „უდიდეს ძალას და მომხიბლველობას აძლევს ფილმს ლენინის და სტალინის მეტად კარგი და მკაფიო ასახვა. თბილისის გრიბოედოვის სახელობის რუსული დრამის თეატრის ახალგაზრდა მსახიობმა მიუფცემ ფილმში მიაღწია ვლადიმერ ილიასძის სრულიად განსაკუთრებულ პორტრეტულ მსგავსებას. ლენინის გამოხედვა, მიმიკა, ჟესტები, სიარული, მთელი მისი გარეგნული მომხიბლავი სახე არტისტის მიერ დიდი ოსტატობით არის გადმოცემული. სტალინის როლს ნიჭიერად ასრულებს არტისტი გელოვანი. ექრანზე დიდი სტალინის სახის გადმოცემის უძნელეს ამოცანას გელოვანი ამ ფილმში მეტის წარმატებით ასრულებს, ვიდრე ეს იყო წინა სურათებში. მაყურებელი „დიად განთიადს“ თავდადებული ბოლომდე დიდი დაძაბულობით უცქერს. ფილმის ავტორებმა ცაგარელმა და ჭიაურელმა შესძლეს მეტად საინტერესო სიუჟეტის შექმნა, რომელშიც ფილმის რიგითი გმირების ბედიღბალი მოხდენილად გადახლართულია რევოლუციის ბედობის მოღვაწეობასთან. ფილმის წარმატებას მნიშვნელოვნად უწყობენ ხელს საუკეთესო კინომსახიობები ბაღაშვილი და მაკაროვა, რომლებიც ლუდუშაურის და სვეტლანას როლებს ასრულებენ. ქართული კინემატოგრაფიის ოსტატებს, თბილისის კინოსტუდიის ძველ კოლექტივს, რომლებიც დიდი დაძაბულობით მუშაობდნენ ამ ფილმზე, შეიძლება მივულოცოთ დიდი მიღწევა. მათ შეჰქმნეს კინოხელოვნების მყაფიო და მშვენიერი ნაწარმოები“.

ო.თარ ეგაძე.

კადრი ფილმიდან „დიადი განთიადი“ ჯარისკაცი ერშოვი (მსახიობი მატოვი) ლენინთან (მსახიობი მიუფცე) რაზლივში. ფოტო თბილისის კინოსტუდიისა

„დიადი განთიადი“ დიდ თეატრში

მოსკოვი, 11 ნოემბერი (ჩვენი საკ. კორ.) დღეს საღამოს დიდ თეატრში ბალეტ „კავკასიის ტყვის“ დამთავრების შემდეგ შესდგა სადღეგასწაულო კონცერტი, რომლის დასასრულს უჩვენეს ფილმი „დიადი განთიადი“. დიდი თეატრის მსახიობები ფილმს ოვაციებითა და „ვივას“ ძახილით შეხვდნენ.

საერთაშორისო საჭადრაკო ჟურნირი

ფაინის მესამე გამარჯვება. კაპაბლანკა—ბოტვინიკის პარტია ჟაიმით დამთავრდა

ამსტერდამი, 13 ნოემბერი (საკადესის სპეცკორ.). გუშინ ჰოლანდიის პატარა ქალაქის გრონინგენის საკონცერტო დარბაზში შესდგა საერთაშორისო საჭადრაკო მატჩ-ტურნირის მეოთხე ტური.

საყოველთაო ყურადღებას იპყრობდა მსოფლიო ექს-ჩემპიონის ხოზე რაულ კაპაბლანკას (კუბა) და მიხეილ ბოტვინიკს (სსრკ) შეხვედრა. მე-26 სვლაზე ბოტვინიკმა შესთავაზა ყაიმი, რაზედაც კუბელი დასთანხმდა.

წინადადებულად წარმატებით თამაშობს რეუბენ ფაინი (ამერიკის შეერთებული შტატები). გუშინ იგი თამაშობდა მსოფლიო ექს-ჩემპიონთან მაქს ეივესთან (ჰოლანდია). ეივე დებიუტიდან უკეთესი მდგომარეობით გამოვიდა, მაგრამ შემდეგში არაზუსტი ხვლა გაკეთა, რაც ფაინმა საუცხოოდ გამოიყენა. ენდშპილში მე-44 სვლაზე ჰოლანდელი იძულებული გახდა დაეთმო პარტია.

სალო ფლორმა (ჩეხოსლოვაკია) ყაიმით დაამთავრა პარტია მსოფლიო ჩემპიონთან ალექსანდრე ალიოხინთან (საფრანგეთი). პაულ კერესმა (ესტონეთი) მოგებულ მდგომარეობაში გადასდო პარტია ამერიკის შეერთებული შტატების ჩემპიონთან სამუელ რეშევსკისთან. (კერესს ზედმეტი ფიგურა აქვს).

ამგვარად, ოთხი ტურის შემდეგ წინ არის გროსმაისტერი ფაინი, რომელმაც 4-დან 3½ ქულა შეაგროვა.

ჭადრაკი

საქართველოს პირველობაზე

პირველი ტური

საქართველოს მოჭადრაკეთა შეჯიბრების პირველ ტურში ხოტელაშვილმა პირველი სვლებიდანვე წასაგები მდგომარეობა მიიღო ნერსესოვთან. ნერსესოვმა მოიგო ფიგურა, შემდეგ ხოტელაშვილმა მოახერხა დროებით ინიციატივის ხელში აღება და თითქოს მეტად საშიში იერიშის განვითარება, მაგრამ ნერსესოვი ზუსტად იცავდა თავს და პარტია მოიგო.

ებრალიძემ საუკეთესოდ გამოიყენა ახალგაზრდა მოჭადრაკის ცინცაძის პასიური თამაში, როგორც დასაწყისში, ისე განსაკუთრებით შუა თამაშში, და გამარჯვა. დაბლოვებით თანასწორ მდგომარეობაში მიდიოდა ფირცხალავა—მირზოევის თამაში, მაგრამ ფირცხალავამ ვერ შეამჩნია ფიგურის დაკარგვა და დანებდა. აღსანიშნავია, რომ ასეთი უხეში შეცდომა ფირცხალავას ჯერ არ დაუშვია.

ფალავანდიშვილ—სერედას პარტია გადაიდო. პირველს ზედმეტი პაიკი აქვს.

დღეს მეორე ტურში ითამაშებენ: ფირცხალავა—ებრალიძე, ნერსესოვი —ფალავანდიშვილი, ხოტელაშვილი—მირზოევი და სერედა—ცინცაძე.

ფეხბურთი

1:0

12 ნოემბერს, ლ. ბერიას სახელობის სტადიონზე შესდგა მოსკოვის „მეტალურგისა“ და თბილისის „დინამოს“ ფეხბურთელთა გუნდების ამხანაგური შეჯიბრება. ორივე გუნდი სათადარიგო შემადგენლობით თამაშობდა. შეჯიბრება ნელი ტემპით მიმდინარეობდა. სერიოზული მომენტები იშვიათი იყო. მხოლოდ უკანასკნელ წუთში თბილისელმა გავაშელმა შორიდან გაარღვია მოსკოველების კარი და ამრიგად მატჩი დამთავრდა თბილისელების გამარჯვებით, ანგარიშით 1:0.

შოთა რუსთაველის ძეგლი

როგორც ცნობილია, თბილისში იდგმება დიდი ქართველი პოეტის შოთა რუსთაველის ძეგლი ახალგაზრდა მოქანდაკის კ. მერაბიშვილის პროექტით. ძეგლის მშენებლობა ორ რიგად მიმდინარეობს. პირველი რიგის სამუშაო — ქვარცხლბეკი ძირითადად უკვე დამთავრებულია. ამჟამად სწარმოებს მასალის შერჩევა პოეტის 5-მეტრიანი ფიგურის გამოსაკვეთად.

საქმე ისაა, რომ პოეტის ფიგურა გამოკვეთილ უნდა იქნას ერთი მთლიანი ლოდისაგან. მიზანშეწონილად იქნა ცნობილი საამისოდ გამოყენებულ იქნას გოდოგნის (ჭოთაურის მახლობლად) თეთრი ქვა, რომელიც მაღალი ხარისხისაა.

პოეტის ძეგლის მარჯვენის და მარცხენის დაიდგმება აგრეთვე ორი ქანდაკება: ტარიელი ნესტანთან და ტარიელი ავთანდილთან.

მოქანდაკე კ. მერაბიშვილი დაამთავრა შოთა რუსთაველის მონუმენტური ფიგურა (ძეგლზე დასადგმელი ფიგურის ნახევარი ოდენობით). ხურათზე: კ. მერაბიშვილი მუშაობს ძეგლზე.

ამინდი

უკანასკნელ დღეებში ჩრდილო-დასავლეთის მხრიდან ამიერ-კავკასიაში შემოიჭრა ცივი კონტინენტური პოლარული ჰაერის მასები. ამას მოჰყვა ნალექები და ქარი, რამაც გამოიწვია ტემპერატურის შესამჩნევად დაცემა.

ცივ ამინდებს ალაგ-ალაგ მოჰყვა თოვლი. მოთოვა ტყიბულში, გუდაურში, აბასთუმანში, სტალინირში, ფასანაურში, მანგლისსა და თიანეთში.

კარტკალენდარი

ლ. კეცხოველის სახელობის პარტგანათლების სახლში

14 ნოემბერს:

საკ. კ. პ. (ბ) ისტორიის კაბინეტი — ლექცია „საკ. კ. პ. (ბ) ისტორიის მოკლე კურსის“ VI თავის მიხედვით: ბოლშევიკების პარტია იმპერიალისტური ომის პირობებში. მეორე რევოლუცია რუსეთში (1914 წელი—1917 წლის მარტი). ქართულ ენაზე, ლექტორი ამხ. მოისწრაფიშვილი. დასაწყისი საღ. 8 საათზე.

საერთაშორისო მდგომარეობის კაბინეტი — ლექცია: ფაშისტური ყაჩაღობა ევროპის ცენტრში. რუსულ ენაზე, ლექტორი ამხ. ანანენკო. დასაწყისი საღ. 8 საათზე.

ქვანახშირი და მარგანეცი

11 ნოემბრისათვის

(ტონობით)

	გეგმა	შესრულება	%
ტყიბული	1026	807	78,7
ტყიბარჩელი	715	758	106
ჭიათურა	5530	4341	78,5

პასუხისმგებელი რედაქტორი ვ. ხატიაშვილი

ა.-წ. 14 ნოემბერს, საღამოს 7 საათზე, პიონერთა კლუბში (ლენინის ქ. № 3) შესდგება თბილისის ორჯონიკიძის სახ. რაიონული საბჭოს პლენუმი.

დღის წესრიგი: 1. 1937 წლის ადგილობრივი ბიუჯეტის შესრულება და 1938 წლის ბიუჯეტის განხილვა-დამტკიცება (მომხს. ამხ. ვ. ჩაჩუა).

2. 1939 წლის მოსახლეობის სრულიად - საკავშირო აღწერის მოსამზადებელი მუშაობის მიმდინარეობის შესახებ. (მომხს. ამხ. ე. მაზანაშვილი)

რაისაბჭოს წევრებისა და კანდიდატების დასწრება სავალდებულოა.

რაისაბჭოს პრეზიდიუმი

გაზ. „კომუნისტის“ რედაქციასთან არსებული ძირეული პრესის მუშაკთა მოსამზადებელი ოთხთვიანი კურსების მსმენელთა

პირველი მეცადინეობა

შესდგება რედაქციის ბინაზე (რუსთაველის პროსპექტი, 16) ა.-წ. 15 ნოემბერს, საღამოს სრულ 7 საათზე.

საქ. კ. პ. (ბ) თბილისის ორგანიზაციის რაიკომების მიერ გამოყოფილი ამხანაგები ვალდებული არიან დაუგვიანებლად გამოცხადნენ მეცადინეობაზე.

თბილისის ფ. ვ. ფაღლიშვილის სახ. ოპერისა და ბალეტის ლენინის ორდენოსანი თეატრი სახ. 1938-39 წ. სეზონი.

14/XI მუდ. ადგ. ტალ. № 23 აბონ. სერ. № 1 — სევილიელი დალაქი

15/XI მუდ. ადგ. ტალ. № 24 — ქეთო და კოტე

დასაწყისი 8 საათზე

რუსთაველის სახელობის ლენინის ორდენოსანი სახელმწიფო თეატრი
1938-39 წ. სეზონი

აცხადებს მუდმივი ადგილების შემძენთა საყურადღებოდ:

ვინაიდან 1938-39 წ. სეზონი ნაცვლად გეგმით გათვალისწინებული 1938 წლის პირველი ოქტომბრისა გაიხსნა 15 სექტემბერს, მუდმივი ადგილების ღირებულების მორიგი გადასახდელის ვადები გადმოწეულია 15 დღით, ე. ი. დაწესებულია შემდეგი ვადები: მე-2 შემოსატანისათვის 1938 წ. 15 ნოემბერი, მე-3 შემოსატანისათვის 1939 წ. 10 იანვარი და მე-4 შემოსატანისათვის 1939 წ. 10 მარტი.

151 3—1 დირექცია.

რუსთაველის სახელობის ლენინის ორდენოსანი სახელმწიფო თეატრი
1938—39 წ. სეზონი

16 ნოემბერი წარმოდგენა 49
17 ნოემბერი წარმოდგენა 50
18 ნოემბერი წარმოდგენა 51

სანდრო შანშიაშვილი. ხელ. დამს. მოღვ. (ორდენოსანი)

ფოღაღაური

კომედია 4 მოქმ. და 7 სურათად.

დადგმა შ. წერეთლისა, მხატვარი თ. აბაკელია, მუსიკა რ. გაბიჩვაძისა.

სალარო ღიაა დღის 12 საათიდან საღამოს 9 საათამდე.

დასაწყისი 8 საათზე. 150

მარჯანიშვილის სახელობის სახელმწიფო თეატრი

15/XI — ურიელ აკოსტა

16/XI — შური

17/XI — ნაპერწკლიდან

დასაწყისი 8 საათზე.

სალარო ღიაა დილის 12 საათიდან საღამოს 9 საათამდე.

სახსნირკი ტელ. 3-11 44

14 ნოემბერს საკონცერტო ხელოვნების საუკეთესო ოსტატის ტ. გოლიაძის პირველი გამოსვლა. პირველად გამოვა მსახიობი — ყონგლიორი კ. გურიევი

მი-კო-შის ჩინური ილუზიონის უკანასკნელი დღეები (რეპერტუარის მეორე ციკლი). მონაწილეობენ აგრეთვე მსახიობი დანდლიშვილები — ფრენა გუმბათ ქვეშ და სხვ.

დასაწყისი საღ. 8 ს. 30 წ.

გაიხსნა უმაღლეს სასწავლებელთათვის მოსამზადებელი კურსები აქვე გაიხსნა საექსტერნო კურსები პირობების გაგება საღ. 6 ს. საბჭოს ქ. № 75, მე-29 სკოლა. 21610

ექიმთა კვალიფიკაციის ამაღლების თბილისის სახელმწიფო ინსტიტუტი აცხადებს კონკურსს:

1. ფიზკულტურის დოცენტურის გამგის თანამდებობაზე.
2. სანიტარული სტატისტიკის დოცენტურის გამგის თანამდებობაზე.

კონკურსში მონაწილეობის მიღების მსურველმა განცხადებასთან ერთად უნდა წარმოადგინოს შემდეგი საბუთები:

1. უმაღლესი სამედიცინო სკოლის დამთავრების მოწმობა.
2. შრომების სია და შრომები.
3. რეცენზიები ამ შრომების შესახებ.

კონკურსის ვადა 1938 წ. 25 ნოემბრამდე.

საბუთები წარმოდგენილ უნდა იქნას ინსტიტუტის კანცელარიაში (ლუნაჩარსკის, 12).

50 დირექცია.

საქ. სამხედრო გზის „ასაქცევმშენის“ სამუშაოების დამთავრების გამო სდება ხსენებული სამმართველოს

ლიკვიდაცია

ყველა დაინტერესებული ორგანიზაცია და პირი მოვალეა ყოველგვარი პრეტენზიებით მიმართოს „ასაქცევმშენის“ სამმართველოს ქ. დუშეთში ა/წ. 30 ნოემბრამდე, რის შემდეგ არავითარი პრეტენზიები მიღებული არ იქნება.

№ 21549 „ასაქცევმშენის“ სამმართველო

საქართველოს კარლ მარქსის სახელობის სახელმწიფო საჯარო ბიბლიოთეკა

იძენს წიგნებს ყველა ენებზე, ჟურნალ-გაზეთებს, გრავიურებს, მხატვრულ ნაწარმოებებს და სხვ.

შეძენა სწარმოებს დილის 10 საათიდან 12 საათამდე. გარდა გამოსასვლელი დღეებისა.

ქ. თბილისი, კეცხოველის ქ. № 5, საჯარო ბიბლიოთეკა № 360

მისამართი: რედაქციის — თბილისი, რუსთაველის პროსპ. № 16, გამომცემლობის — რუსთაველის პროსპექტი № 34; ტელეფონები: პასუხისმგებელი მდივნის — 3—08—67, პ.-მგ. მდივნის მოადგილისა — 3—06—88, განყოფილებებისა: პარტიულის — 3—57—61, სასოფლო-სამეურნეოს — 3—73—40, მშრომელთა წერილების — 3—73—24, პ.-მგ. მოსრიგის — 3—26—67, გამომცემლობის — 3—51—81, სტამბის დირექტორის — 3—27—04. ხელნაწერები ავტორებს არ უბრუნდებათ.

ამხ. ს. თოდრიას სახ. სტამბა „კომუნისტი“, თბილისი, კამოს ქ. № 68.

მთავლიტის რწმუნებული ბ—298