ᲛᲣᲨᲐᲮᲔᲚᲔᲑᲝ ᲧᲕᲔᲚᲐ-ᲥᲕᲔᲧᲜᲘᲡᲐ, ᲨᲔᲔᲠᲗᲓᲘᲗ!

# კომუნისტი

საქ. კ. პ. (ბ) ცენტრალური კომიტეტის, თბილისის კომიტეტისა და საქართველოს სსრ მშრომელთა დეპუტატების საბჭოების ორგანო

№ 275 (5376) | პარასკევი, 2 დეკემბერი 1938 წ. | ფასი 10 კაპ.

მარქსისტულ-ლენინური თეორიის დაუფლება — შეძენის საქმეა! ცოდნა, რა თქმა უნდა, თავისთავად კი არ მოვა, არამედ შეუპოვარი, ორგანიზებული შრომის შედეგად გაჩნდება. საჭიროა ვისწავლოთ ისე, როგორც სწავლობდა ბოლშევიკთა უფროსი თაობა, როგორც სწავლობდნენ ლენინი და სტალინი. ფანქრით ხელში უნდა ვისწავლობდეთ პირველ წყაროებს, ვიწერდეთ წაკითხულს, კვლავ და კვლავ ვუბრუნდებოდეთ საკითხებს, ვმდიდრდებოდეთ ცოდნით, ვაფართოვებდეთ ჩვენს წარმოდგენას საგანზე, ვსწავლობდეთ სინამდვილეს, ვხედავდეთ ახალ ფაქტებს, განვაზოგადებდეთ და ანალიზს ვუკეთებდეთ მოვლენებს.

„პრავდა“.

## სასწავლო წლის პირველი მეოთხედი

დიდი და პასუხსაგები საქმე აკისრია საბჭოთა სკოლასა და მასწავლებელს. ეს არის სოციალისტური სამშობლოს მომავლის — ჩვენი მოზარდი თაობის კომუნისტური აღზრდა, მისი გამსჭვალვა საბჭოთა პატრიოტიზმის გრძნობით, ლენინ - სტალინის პარტიის საქმისადმი, სოციალიზმის საქმისადმი, ხალხთა საყვარელი ბელადის დიდი სტალინისადმი უსაზღვრო ერთგულებისა და სიყვარულის მაღალი გრძნობით.

სოციალისტური ქვეყნის მოქალაქე უნდა იყოს კულტურული, ყოველმხრივ განვითარებული, უშიშარი მებრძოლი, მტკიცე საბჭოთა პატრიოტი, რომელიც ყველაზე და ყველაფერზე მაღლა აყენებს თავისი სამშობლოს კეთილდღეობას, მის ინტერესებს, და თუ საჭირო იქნება, თავსაც, გასწირავს სამშობლოს პატივისა და ღირსების დასაცავად.

ასეთ მოქალაქეთა აღზრდის სახატო ამოცანა დააკისრა ჩვენმა ქვეყანამ საბჭოთა სკოლასა და მასწავლებელს და საამისოდ ყოველგვარი პირობა შეუქმნა. პარტიისა და ხელისუფლების ყოველდღიური მზრუნველობის შედეგად მასწავლებელი ჩვენში ისეთ მდგომარეობაშია, რაზედაც კაპიტალისტური ქვეყნების მასწავლებლობას მხოლოდ ოცნება შეუძლია. ამიტომ ჩვენი სკოლა და მასწავლებელი ისე უნდა მუშაობდნენ, როგორც ამას მოითხოვს დიადი სტალინური ეპოქა, ბედნიერი საბჭოთა ხალხი.

მაგრამ ბოლშევიკური თვითკრიტიკის წესით უნდა აღინიშნოს, რომ ჩვენი სკოლა და მასწავლებელი ჯერ კიდევ ვერ მუშაობენ უნაკლოდ, მათ კვლავ არსებითი ნაკლოვანებანი ახასიათებთ.

სასწავლო წლის პირველი მეოთხედის შედეგებიდან გამოიკვეთა, რომ საქართველოს სკოლებში ძალიან დიდია ისეთ მოსწავლეთა პროცენტი, რომელთაც სუსტი მომზადება გამოიჩინეს ერთ, ორ, სამ და მეტ საგანში. ის ფაქტი, რომ ორდენოსანი საქართველოს დედაქალაქის სკოლების 13 ათასზე მეტმა მოწაფემ, ჭიათურის, ბაღდათის, ხონელ ყაროს, ლუქსემბურგის და სხვა რაიონების მოწაფეთა 37-42 პროცენტმა მიიღო სუსტი შეფასება ერთ, ორ და მეტ საგანში, ამას მოწმობს, რომ ჩვენი სკოლები სამარცხვინოდ ჩამორჩნენ, რომ სკოლებს და მასწავლებლებს სახალხო განათლების ორგანოები ცუდად ხელმძღვანელობდნენ, არადამაკმაყოფილებლად ეხმარებოდნენ.

სკოლის ასეთი ჩამორჩენილობის მიზეზი კიდევ იმაში უნდა ვეძიოთ, რომ სწავლის დაწყებისთანავე არ იყო მოწყობილი სავსებით ნორმალური მეცადინეობა, არ იყო დამყარებული სათანადო წესრიგი, ცალკეული პედაგოგები ცუდად მუშაობდნენ, განსახკომისა და განათლების განყოფილებების მხრით სკოლებისა და მასწავლებლების მუშაობას არ ეწეოდა სათანადო კონტროლი.

ამასთან განსახკომმა სკოლებს ვერ მისცა გარკვეული მითითება იმის შესახებ, თუ როგორ უნდა ხელმძღვანელობდა მოწაფის ცოდნისა და მომზადების შეფასება, ამის გამო არ არის აღმოფხვრილი მოწაფეთა ცოდნის, როგორც ლიბერალური, ისე ზედმეტად მკაცრი შეფასების შემთხვევები.

ახლა, როცა მოწინავე საბჭოთა მასწავლებელი დიდ მოთხოვნას უყენებს თავის თავს, ის, რაც წინათ ნორმად ითვლებოდა და ტრადიციით იყო განმტკიცებული, უკვე წარსულის ნაშთად ითვლება. საქართველოში არცთუ ისე ცოტანი არიან ისეთი მასწავლებლები, რომელთაც თავიანთ საგნებსა და კლასებში მოწაფეთა 100-პროცენტიან წარმატებას მიაღწიეს.

სახალხო განათლების ორგანოებმა ჯერ კიდევ ვერ ისწავლეს ისე მუშაობა, რომ მოწინავე, პედაგოგიურად დახელოვნებულ მასწავლებელთა გამოცდილება გაავრცონ პედაგოგთა მასებს, მასწავლებელთა საზოგადოებრივი აზრი დარაზმონ სწავლების გაუმჯობესების მეთოდების დასანერგავად.

გაკვეთილი არის სასწავლო მუშაობის ის ძირითადი ფორმა, რომლის გამდიდრებისა, საინტერესოდ, მიმზიდველად გადაქცევისა და ფაქიზად მომზადებისათვის უნდა მუშაობდეს ყველა მოწინავე მასწავლებელი, ამ საქმეში მას უნდა ეხმარებოდნენ როგორც სახალხო განათლების ორგანოები, ისე პედაგოგიური პრესა. მაგრამ სასწუხარო წლის პირველი მეოთხედის განმავლობაში ამ უბანს სათანადო ყურადღება ბრ ექცეოდა.

საბჭოთა მასწავლებლობამ კარგად უნდა შეიგნოს, რომ როგორც ამას საკ. კ. პ. (ბ) ცენტრალური კომიტეტი გვასწავლის, „მარქსისტულ-ლენინური თეორიის დაუფლება შესაძენი საქმეა“ და, რომ საჭიროა ჩვენი კადრები „წარმატებით ეუფლებოდნენ მარქსისტულ-ლენინურ თეორიას, სწავლობდნენ პარტიის ისტორიას, მარქსის, ენგელსის, ლენინის, სტალინის ნაშრომებს. იმისათვის, რომ დაეუფლონ მარქსიზმ-ლენინიზმის თეორიას, უნდა გამოვიჩინოთ მხოლოდ სურვილი, დაჟინება და ხასიათის სიმტკიცე ამ მიზნის მიღწევაში“.

ეს უნდა იყოს სახალხო განათლების ორგანოების, ჩვენი მასწავლებლობის საბრძოლო ამოცანა.

## გავშალოთ შეჯიბრება საქართველოს და დონბასის მაღაროელთა შორის

### ტყიბულის ქვანახშირის ტრესტის ყველა სტახანოველს, მუშებს, მუშა-ქალებს, ინჟინერ ტექნიკოს მუშაკებს, მოსამსახურეებს

ძვირფასო ამხანაგებო!

მთელი ჩვენი თვალუწვდენელი სამშობლო ყურადღებით ადევნებს თვალს ჩვენსა და თქვენს მუშაობას, უხარია თვითეული ჩვენი გამარჯვება ქვანახშირის ფრონტზე. ეს გასაგებიც არის: ჩვენ, მაღაროელები, ვმუშაობთ სოციალისტური მეურნეობის ისეთ უბანზე, რომლის მუშაობაზეც ბევრად არის დამოკიდებული მთელი ჩვენი სოციალისტური მრეწველობის, ტრანსპორტის, მთელი სახალხო მეურნეობის წარმატებები. ჩვენ ვეუწევით შავი ოქროს მოპოვებას, რომელიც ენერგიით ჰკვებავს ქარხნებს, ფაბრიკებს, ელექტროსადგურებს, ორთქლმავლებს.

ჩვენზე, ქვანახშირის მუშაკებზე, ყოველდღიურად ზრუნავენ პარტია და მთავრობა, პირადად ამხანაგი **სტალინი**. ეს მით უფრო მეტად გვავალებს ვიმუშაოთ დაუღალავად, ღირსეულად შევასრულოთ ჩვენზე დაკისრებული ამოცანები.

დონეცის ქვანახშირის ბასეინმა — საყოველთაო-სახალხო სტახანოვური მოძრაობის სამშობლომ — დაგვიტოვა ქვანახშირისათვის ბრძოლის მნიშვნელოვანი სტახანოვური გამოცდილება, ზუსტი გრაფიკის მიხედვით ციკლური მუშაობის ორგანიზაციის გამოცდილება.

იმ დღეებში, როდესაც მთელი ჩვენი ქვეყანა ემზადებოდა ოქტომბრის დიადი სოციალისტური რევოლუციის წლისთავისადმი, დონეცის ქვანახშირის ბასეინმა დედა-სამშობლოს მოუმზადა მთელი რიგი შესანიშნავი საწარმოო საჩუქრები. ამ დღეებში დონბასის მახტებში გაზარდა შრომის მაღალი ნაყოფიერების გმირთა ახალი პლეადა, ამ დღეებში კიდევ უფრო მაღლა იქნა აწეული სოციალისტური შეჯიბრების დროშა, გაშლილ იქნა მოძრაობა ჩამორჩენილთათვის მოწინავეთა მიერ სოციალისტური დახმარების გასაწევად. სოციალისტური დონბასის ქვანახშირის მუშაკები აღსავსენი არიან მხურვალე წადილით მთლიანად აღმოფხვრან ბასეინის ცალკეული ტრესტებისა და მახტების ჩამორჩენა.

ახლოვდება საყოველთაო-სახალხო დღესასწაული — დიდი სტალინური კონსტიტუციისა, რომლის ცხოველი სხივების ქვეშაც გაიფურჩქნა და მტკიცდება კაცობრიობის ისტორიაში უმაგალითო სტალინური მეგობრობა საბჭოთა სოციალისტური რესპუბლიკების კავშირის ხალხებისა.

მთელი ჩვენი ქვეყანა ამ დღეებში მოწმე იყო აყვავებული უკრაინისა და მზიური სქართველოს ხალხთა ძმური მეგობრობის წარმტაცი დემონსტრაციისა. ქართველმა ხალხმა ღვიძლი ძმებივით მიიღო და მიესალმა საბჭოთა უკრაინის მშრომელთა წარმომადგენლებს, სიამაყის გრძნობით უჭვენებდა მათ თავის წარმატებებსა და გამარჯვებებს.

მსოფლიოში ყველაზე დემოკრატიული კონსტიტუციის — სტალინური კონსტიტუციის — მიღების მეორე წლისთავისათვის მზადებამ გამოიწვია საწარმოო აღმავლობის ახალი ტალღა სოციალიზმის ქვეყნის მრეწველობაში, ტრანსპორტზე, სოფლის მეურნეობაში, აზვირთა სოციალისტური შეჯიბრების — სულ ახალი და ახალი გამარჯვებებისათვის ბრძოლის ამ ნაცადი ბოლშევიკური მეთოდის — ახალი ტალღა.

ჩვენი ტრესტი, ორჯონიკიძის ქვანახშირის ტრესტი, მთელი 1938 წლის განმავლობაში სისტემატურად ასრულებს ქვანახშირის ამოღების გეგმას. 27 ნოემბერს ჩვენ ვადაზე ადრე შევასრულეთ ქვანახშირის ამოღების თერთმეტი თვის გეგმა, მივეცით ქვეყანას სამი მილიონი ექვსასი ათასი ტონა ქვანახშირი.

ჩვენ დღე-ღამის განმავლობაში ვიძლევით ათი ათას ტონაზე მეტ ქვანახშირს. სსრ კავშირის მძიმე მრეწველობის სახალხო კომისარიატისა და ქვანახშირის მუშაკთა პროფკავშირის ცენტრალური კომიტეტის წითელი დროშა ფრიალებს „კრასნი ოქტიაბრის“ № 1-2 რაიონის შახტაზე. „კრასნი ოქტიაბრის“ № 4 შახტის კოლექტივმა ჯერ კიდევ 4 ნოემბერს ვადაზე ადრე შეასრულა ქვანახშირის ამოღების წლიური გეგმა.

ქვანახშირის ამოღების გადიდებისათვის, ციკლურობისათვის ბრძოლაში ჩვენთან გაიზარდნენ ასობით მოწინავე სტახანოველები და დამკვრელები. ჩვენ ვამაყობთ ჩვენი საუკეთესო სტახანოველით — წარმოების მეთაურით, „კრასნი ოქტიაბრის“ № 1-2 შახტის უბნის უფროსით ამხანაგ ერმოშინით, რომელიც დაჯილდოებულია „სოციალისტური შეჯიბრების ფრიადოსნის“ ნიშნით. ამხ. ერმოშინმა მიაღწია ორ ციკლზე მეტს დღე-ღამეში. ოქტომბერში მან მოგვცა ოთხმოცი ციკლი, ნოემბერში კიდევ უკეთ მუშაობს.

მასთან თანაბრად მუშაობენ მოწინავე მეთაურები, შახტის სტახანოველები — ამხანაგები ივანენკო, ჯუბრიაშვილი, მარკაზია, კოსტომაროვი, ბოლოტინი, პრომოტოროვი, ჯორბუსოვი და ასობით სხვები, რომლებიც შრომის მაღალი ნაყოფიერების ოსტატები არიან.

მაგრამ ჩვენში ჯერ კიდევ ყველაფერი რიგზე არ არის. ჩვენი ტრესტის ორი შახტი — „კრასნი პროფინტერნი“ და კარლ მარქსის სახელობისა ჯერ კიდევ არ ასრულებენ ქვანახშირის ამოღების გეგმას. ამასწინათ ამ შახტებში სოციალისტური დახმარების გაწევის წესით ჩამოვიდნენ „კრასნი ოქტიაბრის“ № 1-2 და № 4 მოწინავე შახტების წარმოების მეთაურთა და სტახანოველთა ბრიგადები. ბრიგადებმა გაუზიარეს გამოცდილება და ბევრ რამეში დაეხმარნენ ჩამორჩენილ შახტებს მათი მუშაობის გაუმჯობესებისათვის.

ჯერ კიდევ ყველაფერი რიგზე არ არის ხარისხობრივი მაჩვენებლების მხრივაც. ჩვენ ჯერ კიდევ ბევრი უნდა ვიმუშაოთ, რომ არ გადავამეტოთ თვითღირებულებისა და ქვანახშირის ნაცრიანობის გეგმას.

ჩვენი ხალხების მეგობრობის შემდგომი განვითარებისათვის ჩვენ, ორჯონიკიძის ქვანახშირის ტრესტის (უკრაინის სსრ სტალინის ოლქი) შახტების სტახანოველები, სტახანოველი ქალები, მუშები, მუშა-ქალები, ინჟინერ-ტექნიკოსი მუშაკები, მოსამსახურეები, გაზეთების „სოვეტსკაია უკრაინას“ და „ზარია ვოსტოკას“ საშუალებით გიწვევთ თქვენ სოციალისტურ შეჯიბრებაში, რათა შევასრულოთ საყვარელი სახელმწიფოს ნაკისრი ვალდებულებანი!

**ი. მ. ტიუტიუნიკოვი — ორჯონიკიძის ქვანახშირის ტრესტის მმართველი, უკრაინის სსრ უმაღლესი საბჭოს დეპუტატი; შ. ნ. ბიჩკოვი — უკრაინის კ. პ. (ბ) ორჯონიკიძის საქალაქო კომიტეტის მდივანი; პ. ი. ბოლდინი — ორჯონიკიძის ქვანახშირის ტრესტის მთავარი ინჟინერი; პ. ა. კუზნეცოვი — ქვანახშირის მუშაკთა რაიკომის თავმჯდომარე; შახტების მეთაურები — ბ. ს. კლისკოვი, ვ. ვ. გრიაზევი, პ. ვ. სავენკო, შ. მ. პოლოჟნი, ნ. ნ. ერმოშინი, ი. პ. ივანენკო, ვერსკოვ-დერიაბინი, ო. პ. მარკაზია, პ. ა. სამოილოვი, შ. პ. კუპრიანოვი, ე. პ. რიბალკო, ვ. ნ. სვეტაილო, ს. ნ. ზაბურდაევი; შახტების სტახანოველები: ტ. ტ. კოსტომაროვი, ო. ტ. გრებკოვი, ვასილკოვსკი, ნიკოლენკო, ბოლოტინი, დიაჩკოვსკი, კოსტინკოვი, კოსტინა, პრომოტოროვი, კატერინინი, გრაშჩენკო, შვედოვი, კორაუსოვი, მიშანოვი, შვედოროვი, მურზოვი, დილეიკო, გოლტიაევი.**

**წერილი მიღებულია ორჯონიკიძის ქვანახშირის ტრესტის მუშათა საერთო კრებებზე, რომლებსაც დაესწრო ცამეტი ათასი კაცი.**

ქალაქი ორჯონიკიძე (უკრაინის სსრ სტალინის ოლქი) 1938 წლის 27 ნოემბერი.

სოხუმის რაიონის გულრიფშის ილიჩის სახელობის საბჭოთა მეურნეობის სტახანოველი **ვ. მოროზოვი** ამოწმებს გრეიპფრუტის სიმწიფეს.

ფოტო გ. მერკვილაძისა.

## გადადგა ჩეხოსლოვაკიის მთავრობა

**პრაღა**, 1 დეკემბერი (საკდესი). როგორც ჩეხოსლოვაკიის დეპეშათა სააგენტო იუწყება, გადადგა გენერალ სიროვის მთავრობა. რესპუბლიკის ახალმა პრეზიდენტმა დოქტორმა გახამ გადადგომა მიიღო. პრეზიდენტმა პრემიერ სიროვის და მთავრობის სხვა წევრებს დაავალა განაგრძონ თავიანთ მოვალეობათა შესრულება, სანამ არ იქნება შედგენილი ახალი მთავრობა.

პრეზიდენტმა ახალი მთავრობის შედგენა „ნაციონალური ერთიანობის“ პარტიის ლიდერს რუდოლფ ბერანს დააკისრა. ეს უკანასკნელი ახალი კაბინეტის წევრთა სიას შეადგენს სლოვაკიისა და იმიერკარპატის უკრაინის წარმომადგენლებთან შეთანხმებით.

## შრომის საყოველთაო კონფედერაციის საყოველთაო გაფიცვის შედეგების შესახებ

**პარიზი**, 1 დეკემბერი (საკდესი). შრომის საყოველთაო კონფედერაციამ საგანგებო დეკრეტების წინააღმდეგ საყოველთაო საპროტესტო გაფიცვის შედეგების შესახებ გამოაქვეყნა შემდეგი ცნობა:

„საგაფიცვო მოძრაობა გუშინ ვითარდებოდა ისე, რომ არ შემხდარა რაიმე თვალსაჩინო ინციდენტები, რომლებიც შეეძლოთ მშრომელებისათვის მიეწერათ.

საყოველთაო გაფიცვა იყო სამთავაძნო მუშებსა, მეზღვაურებსა და დოკერებს შორის. გაფიცვას ადგილი ჰქონდა მეტალურგიული მრეწველობის ძირითად ცენტრებში, საფეიქრო, ტყავეულისა და ქიმიურ მრეწველობაში, სადაც გაფიცვაში მონაწილეობა მიიღო მუშების 75-დან 95 პროცენტამდე.

საზოგადოებრივი მნიშვნელობის საწარმოებში და სახელმწიფო დაწესებულებებში, მიუხედავად რეპრესიებისა, გაფიცვა დისციპლინის პირობებში ჩატარდა.

## საფრანგეთ-გერმანიის მოლაპარაკება საჰაერო პაქტის შესახებ

**ლონდონი**, 30 ნოემბერი (საკდესი). გაზეთ „დეილი ექსპრესის“ პარიზელი კორესპონდენტის ცნობით, გერმანიასა და საფრანგეთს შორის დაიწყო მოლაპარაკება პაქტის დადების შესახებ საჰაერო შეიარაღებათა შესაზღუდავად. მოლაპარაკება დაიწყო საფრანგეთის ყოფილ ბერლინელ ელჩ ფრანსუა პონსესთან ჯერ კიდევ ერთი თვის წინათ ჰიტლერის ინიციატივით. საფრანგეთის ახალი ბერლინელი ელჩი კულონდრი განაგრძობს ამ მოლაპარაკებას. რიბენტროპი პარიზს თავისი მომავალი დამგზავრების დროს საუბარს გამართავს ამ საკითხზე საფრანგეთის მინისტრებთან. კორესპონდენტის ცნობით, გერმანია მოითხოვს, რათა შეზღუდულ იქნას მძიმე ყუმბარმტყორცნების რაოდენობა და საფრანგეთში. საფრანგეთის საავიაციო ექსპერტები სკეპტიკურად უყურებენ ამ მოთხოვნებს. ისინი აცხადებენ, რომ საფრანგეთს ესაჭიროება მძიმე ყუმბარმტყორცნები, ვინაიდან წინააღმდეგ შემთხვევაში საფრანგეთის ავიაცია ვერ მიაღწევს ბერლინს, მაშინ, როდესაც პარიზი მისაწვდომია გერმანელთა მსუბუქი ყუმბარმტყორცნებისათვის, რომელნიც, იქონიებენ რა ბაზად კელნს ან გერმანიის სხვა მოსაზღვრე ქალაქებს, შესძლებენ მოაწყონ თავდასხმები პარიზზე.

## ჩაქვის საბჭოთა მეურნეობამ შეასრულა მანდარინის დამზადების გეგმა

**ჩაქვი**, 1 დეკემბერი (ტელეგრაფით). ჩაქვის ჩაის საბჭოთა მეურნეობამ ციტრუსების დამზადების წლიური გეგმა ვადაზე ადრე შეასრულა. 29 ნოემბრისათვის დამზადებული იყო 5.111.000 ცალი მანდარინი, ნაცვლად გეგმით გათვალისწინებული 4.850.000 ცალისა, გეგმა შესრულებულია 105,3 პროცენტით.

მანდარინის კრეფა-დამზადება გრძელდება.

**ჩაქვის ჩაის საბჭოთა მეურნეობის დირექტორი ვ. თოხაძე.**

## საბჭოთა კავშირში

ფილმი „ალექსანდრ ნევსკის“ 800 პირი იბეჭდება ამჟამად ლენინგრადის 1 მაისის სახელობის პირისგადასაღებ ფაბრიკაში. ფილმის დემონსტრირება დეკემბრიდან დაიწყება.

○

400-ზე მეტ საყელავ მანქანას, 100 ელექტრომავალს, 2100 ელექტროსაბურღს, მრავალ ტრანსპორტერს, ჯალამბრებსა და ურნალებს ასამუშავებელი მახტებისათვის იღებს მომდინარე წლის მეოთხე კვარტალში ქვანახშირის მრეწველობა.

○

რილსკის რაიონში (კურსკის ოლქი) კოლმეურნეთა 300-ზე მეტი ოჯახი ახალ სახლებში გადასახლდა. საცხოვრებელი სახლების მშენებლობაზე თვითეულმა კოლმეურნემ 6-დან 8 ათასამდე მანეთი დახარჯა.

○

ომსკის საბელმწიფო, კოოპერაციულმა და სხვა ორგანიზაციებმა წელს ააგეს და ჩაასახლეს 254 სახლი. გარდა ამისა, ქალაქის მუშებმა და მოსამსახურეებმა წელს ინდივიდუალურად აიგეს 1.412 სახლი.

○

„კრასნოგვარდეეცის“ (ტიუმენი) სამსხმელო - მექანიკურმა სახელოსნოებმა ათთვისეს საამშენებლო ლურსმნების დასამზადებლად საჭირო დაზგა—ავტომატების წარმოება. 8 საათის მუშაობის განმავლობაში დაზგა-ავტომატი რკინის ნაჭრებიდან იძლევა 200-მდე ქილოგრამ მაღალხარისხოვან ლურსმანს.

○

27 ნოემბერს სსრ კავშირის კვების მრეწველობის სახალხო კომისარიატის პარფიუმერიის მრეწველობამ ვადამდე შეასრულა 1938 წლის საწარმოო გეგმა. გამოშვებულია 594 მილიონი მანეთის პროდუქცია.

○

ლენინის სახელობის დნეპრის ჰიდროელექტროსადგურის კოლექტივი შესანიშნავი მიღწევით ეგებება სტალინური კონსტიტუციის ორი წლისთავს.

სადგურმა ვადამდე შეასრულა წლიური გეგმა. გამომუშავებულია 2.170 მილიონი კილოვატსაათი ელექტროენერგია. თვითღირებულება გეგმასთან შედარებით 7 პროცენტით შემცირდა.

○

გუშინ კრამატორსკის კუიბიშევის სახელობის მეტალურგიული ქარხნის (კრამატორსკი) მარტენის საამქრომ ვადამდე შეასრულა ნოემბრის გეგმა. გამოდნობილია 22.800 ტონა ხარისხოვანი ლითონი. საამქროს კოლექტივმა იკისრა ვალდებულება—თვის ბოლომდე დამატებით მოგვცეს სულ ცოტა 2,5 ათასი ტონა ფოლადი.

## ესპანეთისა და ინგლისის დელეგაციების გამგზავრება

**ლენინგრადი**, 30 ნოემბერი (საკდესი). დღეს ლენინის ქალაქის მშრომელებმა გააცილეს ესპანეთის რესპუბლიკის დელეგატები და ინგლისის მუშათა დელეგაცია, რომლებიც ჩამოვიდნენ სსრ კავშირში დიდი ოქტომბრის სოციალისტური რევოლუციის XXI წლისთავის დღეს.

მატინეზე გამოსულმა ლენინგრადის ჭარხნების მუშებმა სთხოვეს ესპანეთის დელეგაციას საბჭოთა სალის გულმხურვალედ ძმური სალამი გადასცეს ესპანეთის გმირ მებრძოლთ, რომელნიც თავისი სამშობლოს დამოუკიდებლობას და თავისუფლებას იცავენ.

## სსრ კავშირის თავდაცვის განმტკიცების სესხის მე-4 ვირაჟი

სსრ კავშირის ფინანსთა სახალხო კომისარიატმა დააკმაყოფილა ქალაქ რიაზანის მშრომელთა შუამდგომლობა სსრ კავშირის თავდაცვის განმტკიცების სესხის მოგებათა მოროი ტირაჟის ჩატარების შესახებ ამ ქალაქში. სესხის უახლოესი ტირაჟი მოხდება რიაზანში 11 და 12 დეკემბერს.

ეს უკვე სსრ კავშირის თავდაცვის განმტკიცების სესხის მე-4 ტირაჟია უკანასკნელი ნახევარი წლის განმავლობაში. გათამაშებული იქნება 265 ათასი მოგება 43.703.800 მანეთის რაოდენობით.

## ქრონიკა

სსრ კავშირის სახკომსაბჭომ ამხ. **ს. ა. სტეპანოვი** დაამტკიცა სსრ კავშირის მანქანათმშენებლობის სახალხო კომისრის მოადგილედ. (საკდესი).

○

საქართველოს სსრ უმაღლესი საბჭოს ბრძანებულებით ბოგდანოვკის რაიონში შექმნილია ჯიგიროშენის სასოფლო საბჭო შემდეგი სოფლების შემადგენლობით: მახურა და ისუნდერი (ცენტრით სოფ. მახურაში.

საქართველოს სსრ უმაღლესი საბჭოს ბრძანებულებით ცაგერის რაიონში შექმნილია მახურის სასოფლო საბჭო შემდეგი სოფლების შემადგენლობით: მახურა და ისუნდერი (ცენტრით სოფ. მახურაში.

საქართველოს სსრ უმაღლესი საბჭოს ბრძანებულებით ლენტეხის რაიონში შექმნილია ლენტეხის სასოფლო საბჭო შემდეგი სოფლების შემადგენლობით: ლენტეხი, ლაშხა, ლახამული, ლაშხეთი, ლაშხეთის ნაკრძალი, ლაშხეთის ნაკრძალის ნასოფლარი, ლაშხეთის ნაკრძალის ნასოფლარი, ლაშხეთის ნაკრძალის ნასოფლარ

ქართული ბიბლიოთეკა

## ზეთისხილის კრეფა აფხაზეთში

**სოხუმი,** (საკ. კორ.). აფხაზეთში დაიწყო ზეთისხილის კრეფა და დამწნილება. ზეთისხილის პლანტაციები ყველაზე უფრო გავრცელებულია ფსირცხაში. ფსირცხის საბჭოთა მეურნეობა წელს მოჰკრეფს და საბჭოთა კავშირის სხვადასხვა ქალაქებში გაგზავნის 20 ათას კილოგრამ ზეთისხილს.

**ბ. მერკვილაძე**

## თათბირი მარცვლეული კულტურების ჯიშთა დარაიონების საკითხებზე

24 ნოემბერს საქ. მიწსახკომში შესდგა მარცვლეული კულტურების ჯიშთა გამოცდების შედეგებისადმი მიძღვნილი რესპუბლიკური თათბირი. თათბირს ხელმძღვანელობდა საქ. მიწათმოქმედების სახალხო კომისრის მოადგილე **ამხ. ა. ზარნაძე.**

თათბირს ესწრებოდნენ საქმიწსახკომის სამმართველოების უფროსები და სპეციალისტები, ლ. ბერიას სახელობის საქ. სასოფლო-სამეურნეო ინსტიტუტისა და სასოფლო-სამეურნეო აკადემიის საქართველოს ფილიალის მეცნიერი მუშაკები და ჯიშთა გამოცდის პუნქტების გამგეები.

1937-38 წლებში მარცვლეული კულტურების ჯიშთა გამოცდის შედეგებისა და ამ კულტურათა დარაიონებაში შეტანილ ცვლილებათა შესახებ საანგარიშო მოხსენებით გამოვიდა სსრ კავშირის მიწსახკომთან არსებული მარცვლეულ კულტურათა ჯიშების გამოცდის სახელმწიფო კომისიის ინსპექტორი საქართველოში **ამხ. ბ. ჯანელიძე.**

მომხსენებელმა აღნიშნა ჯიშთა სწორად დარაიონების მნიშვნელობა მარცვლეულ კულტურათა მოსავლიანობის გადიდების საქმეში. **ამხ. ჯანელიძემ** ილაპარაკა იმ მუშაობის შედეგებზე, რომელიც საქართველოში უკანასკნელ ხანებში მარცვლეული კულტურების ჯიშთა გამოცდის დარგში ჩატარდა.

მოხსენების გარშემო გაიმართა კამათი, რომელშიაც მონაწილეობა მიიღეს: **ამხ. ალ. ჯაფარიძემ, ე. ხატიაშვილმა, ალ. სბორშჩიკოვმა** (მიწსახკომი), **გ. აბესაძემ** (ბერიას სახელობის საქ. სას.-სამ. ინსტიტუტი), **ვ. მენაბდემ** (სას.-სამ. აკადემიის საქ. ფილიალი) და **ი. მარჯანიშვილმა** (ჯიშთა გამოცდის სახელმწიფო კომისია).

კამათში გამოსული ამხანაგები საკმაოდ დაეთანხმნენ მომხსენებელს ჯიშთა გამოცდის შედეგების მიხედვით თავთავიან მარცვლეულ კულტურათა დარაიონებაში ცვლილებების შეტანაზე და გამოთქვამდნენ აზრს, რომ შესწავლილ იქნას ადგილობრივი ხორბლის ჯიშები და ფართოდ გავრცელდეს ისინი.

თათბირმა აზრთა გაცვლა-გამოცვლის შემდეგ მიიღო დადგენილება გორის, საგარეჯოს, თელავისა და წითელ წყაროს რაიონებში ჯიშთა გამოცდის პუნქტებზე შეწყვეტილ იქნას გაზაფხულის ხორბლის ჯიშთა გამოცდა, რადგანაც ეს ჯიშები არ შეიძლება ჩაითვალოს ამ რაიონებისათვის პერსპექტიულად. თათბირზე მიიღეს დადგენილება შეწყვეტილ იქნას ცდები იმ ჯიშებზე, რომლებიც სამ-ოთხი წლის განმავლობაში არ იძლევიან დადებით შედეგებს.

დასასრულ თათბირის მუშაობა შეაჯამა სქქ. მიწათმოქმედების სახალხო კომისრის მოადგილემ **ამხ. ა. ზარნაძემ.**

**გაგრის რაიონი.** მანდარინის კრეფა ლ. ბერიას სახელობის კოლმეურნეობაში. ფოტო უხობოტინისა („სოიუზფოტოს" საქ. განყ.).

## ციტრუსების გამოსაზამთრებელ სამუშაოებს აქტიანურებენ

(ფოთი, საკუთარი კორესპონდენტისაგან)

ციტრუსების გამოზამთრებისათვის მზადებაში ჯერ კიდევ ვხვდებით სერიოზულ ნაკლოვანებებს. მართალია, კოლმეურნეობებმა და ციტრუსების პლანტაციების მჭრელ ორგანიზაციებში დროულად დაამთავრეს ციტრუსების ნარგავების ნორჩი ყლორტების წაკვეცა და პლანტაციებში სადრენაჟო ქსელის გაწმენდა-მოწყობა, მაგრამ მარტო ამით როდი ამოიწურება ციტრუსების გამოზამთრების საკითხები.

შესაფუთი მასალა და სარები საკმაო რაოდენობით არა აქვთ მომარაგებული ახალ-სოფლის კოლმეურნეობაში (თავმჯდომარე—რ. მაკალათია) და ყულევის კოლმეურნეობაში (თავმჯდომარე—შ. სიჭინავა), კოლხიდის სატყეო მეურნეობის პლანტაციაში.

ციტრუსების გამოზამთრების ღონისძიებებში ერთერთი მნიშვნელოვანი ადგილი უჭირავს ნარგავების შეწამვლას. საჭიროა ამთავითვე დაიწყოს დაავადებულ მცენარეთა მკურნალობა და ჯანსაღ პლანტაციებში სათანადო პროფილაქტიკურ ღონისძიებათა გატარება. მსხმოიარე პლანტაციებში შეწამვლა ნაყოფის მოკრეფის შემდეგ უნდა მოხდეს, ხოლო არამსხმოიარე პლანტაციებში შეწამვლის დაწყება ახლავე შეიძლება. ფოთში კი ეს სამუშაო ძალიან ნელი ტემპით მიმდინარეობს (შეწამვლა დაწყებულია მხოლოდ ახალ-სოფლის კოლმეურნეობაში და გრეიფრუტის საბჭოთა მეურნეობაში).

ზოგან ჯერ კიდევ არ დაუწყიათ ფარდულებში შესატანი ნერგების შეწამვლა. მაგალითად, ს. ყულევის კოლმეურნეობაში არც ფარდულის დეზინფექცია ჩაუტარებიათ და არც ფარდულში შესატანი ნერგების შეწამვლა. ციტრუსების შეწამლვაზე მიმაგრებულმა მიწგანის აგრონომმა ვ. გოგიხვამ ამის მიზეზად ის დაასახელა, რომ „ტრანსპორტი ვერ ვიშოვეთ ყულევში შხამ-მასალის გადასატანადო". მაგრამ ეს სიმართლეს არ შეეფერება.

საკარმიდამო ნაკვეთებზე ციტრუსების გამოზამთრების ღონისძიებანი სუსტად ტარდება, ზოგან სადრენაჟო ქსელიც არ არის გაწმენდილი, შესაფუთი მასალაც არ მოუმარაგებიათ.

ფოთის რაიმიწგანმა შექმნილი მდგომარეობიდან დროულად უნდა გააკეთოს ყველა საჭირო დასკვნა.

**ზ. მელიქია**

## ჯიშგრუნტების გამოსაზამთრებელ სამუშაოებს აქტიანურებენ

(ფოთი, საკუთარი კორესპონდენტისაგან)

ციტრუსების გამოზამთრებისათვის მზადებაში ჯერ კიდევ ვხვდებით სერიოზულ ნაკლოვანებებს. მართალია, კოლმეურნეობებმა და ციტრუსების პლანტაციების მჭრელ ორგანიზაციებში დროულად დაამთავრეს ციტრუსების ნარგავების ნორჩი ყლორტების წაკვეცა და პლანტაციებში სადრენაჟო ქსელის გაწმენდა-მოწყობა, მაგრამ მარტო ამით როდი ამოიწურება ციტრუსების გამოზამთრების საკითხები.

შესაფუთი მასალა და სარები საკმაო რაოდენობით არა აქვთ მომარაგებული ახალ-სოფლის კოლმეურნეობაში (თავმჯდომარე—რ. მაკალათია) და ყულევის კოლმეურნეობაში (თავმჯდომარე—შ. სიჭინავა), კოლხიდის სატყეო მეურნეობის პლანტაციაში.

ციტრუსების გამოზამთრების ღონისძიებებში ერთერთი მნიშვნელოვანი ადგილი უჭირავს ნარგავების შეწამლვას. საჭიროა ამთავითვე დაიწყოს დაავადებულ მცენარეთა მკურნალობა და ჯანსაღ პლანტაციებში სათანადო პროფილაქტიკური ღონისძიებათა გატარება. მსხმოიარე პლანტაციებში შეწამლვა ნაყოფის მოკრეფის შემდეგ უნდა მოხდეს, ხოლო არამსხმოიარე პლანტაციებში შეწამლვის დაწყება ახლავე შეიძლება. ფოთში კი ეს სამუშაო ძალიან ნელი ტემპით მიმდინარეობს (შეწამლვა დაწყებულია მხოლოდ ახალ-სოფლის კოლმეურნეობაში და გრეიფრუტის საბჭოთა მეურნეობაში).

ზოგან ჯერ კიდევ არ დაუწყიათ ფარდულებში შესატანი ნერგების შეწამლვა. მაგალითად, ს. ყულევის კოლმეურნეობაში არც ფარდულის დეზინფექცია ჩაუტარებიათ და არც ფარდულში შესატანი ნერგების შეწამლვა. ციტრუსების შეწამლვაზე მიმაგრებულმა მიწგანის აგრონომმა ვ. გოგიხვამ ამის მიზეზად ის დაასახელა, რომ „ტრანსპორტი ვერ ვიშოვეთ ყულევში შხამ-მასალის გადასატანადო". მაგრამ ეს სიმართლეს არ შეეფერება.

საკარმიდამო ნაკვეთებზე ციტრუსების გამოზამთრების ღონისძიებანი სუსტად ტარდება, ზოგან სადრენაჟო ქსელიც არ არის გაწმენდილი, შესაფუთი მასალაც არ მოუმარაგებიათ.

ფოთის რაიმიწგანმა შექმნილი მდგომარეობიდან დროულად უნდა გააკეთოს ყველა საჭირო დასკვნა.

**ზ. მელიქია**

## შესანიშნავი ცდები მრავალწლოვანი ხორბლის გამოყვანისა საქართველოში

სოფლის მეურნეობის მუშაკთა შორის დიდი ინტერესი გამოიწვია მრავალწლოვანი ხორბლის მიღების ცდებმა, რომელთა ინიციატორი იყო სსრ კავშირი. ვედრა განვითარების ახალ ხანაში, სოციალისტური საზოგადოების აშენების დამთავრებისა და კომუნისტურ საზოგადოებაზე თანდათანობით გადასვლის ხანაში, სადაც საზოგადოებრივი ცხოვრების ხელმძღვანელ საწყისად უნდა იყოს კომუნისტური პრინციპი: „თვითეულისაგან მისი უნარის მიხედვით, თვითეულს—მისი მოთხოვნილების მიხედვით".[1])

კაპიტალიზმიდან კაცობრიობას შეუძლია გადავიდეს უშუალოდ მხოლოდ კაპიტალიზმზე. ესე იგი წარმოების საშუალებების საერთო მფლობელობაზე და პროდუქტების განაწილებაზე თვითეულის მუშაობის ზომის მიხედვით, თანახმად სოციალისტური პრინციპისა: „თვითეულისაგან—მისი უნარის მიხედვით, თვითეულს—მისი მოთხოვნილების მიხედვით".

მაგრამ, როგორც მიუთითებდა ვ. ი. ლენინი ჯერ კიდევ 1917 წლის აპრილში, დიდი ოქტომბრის სოციალისტური რევოლუციის მომზადების პერიოდში, „ჩვენი პარტია უფრო შორს იხედება: **სოციალიზმი გარდუვალად უნდა გადაიზარდოს კომუნიზმში,** რომლის დროშაზეც სწერია: „თვითეულისაგან უნარის მიხედვით, თვითეულს მოთხოვნილების მიხედვით".[2])

კომუნისტური საზოგადოების უმაღლესსა და დაბალ ფაზებს შორის „ჩინური კედელი" როდია აღმართული: ეს მხოლოდ ფაზებია ერთი და იმავე კომუნისტური ფორმაციისა, რომელიც ეყრდნობა წარმოების საშუალებათა საზოგადოებრივ საკუთრებას და რომელიც გამორიცხავს ადამიანის მიერ ადამიანის ექსპლუატაციას. ლენინი ამბობს: „რამდენადაც **საერთო** საკუთრებად ხდებიან წარმოების საშუალებანი, იმდენად სიტყვა „კომუნიზმი" აქაც (ე. ი. სოციალიზმის დროს.—**რედ.**) შესაბამისია, თუ არ დავივიწყებთ, რომ ეს სრული კომუნიზმი **არ** არის".[3]) ამიტომ ლენინი განსაზღვრავს უმაღლესსა და დაბალ ფაზებს როგორც კომუნისტური საზოგადოების განვითარების მხოლოდ „საფეხურებს", „ეტაპებს".

რამდენადაც სოციალიზმი და კომუნიზმი წარმოადგენენ **ერთი და იმავე** საზოგადოებრივი ფორმაციის განვითარების მხოლოდ სხვადასხვა საფეხურებს, ეტაპებს, ფაზებს, მათ შორის არ არის ისეთი პრინციპული განსხვავება, არ არის ისეთი მკვეთრი ზღვარი, როგორც, მაგალითად კაპიტალიზმსა და სოციალიზმს შორის ან თუნდაც ფეოდალურ წყობილებასა და კაპიტალისტურ წყობილებას შორის. სოციალიზმის დროსაც და კომუნიზმის დროსაც ადამიანთა წარმოებითი ურთიერთობების **საფუძველი** ერთი და იგივეა — წარმოების საშუალებათა საზოგადოებრივი საკუთრება, ადამიანის მიერ ადამიანის ექსპლუატაციის არარსებობა.

და სწორედ იმიტომ, რომ სოციალიზმი და კომუნიზმი ერთი და იმავე საზოგადოებრივი ფორმაციის სხვადასხვა საფეხურებია, სხვადასხვა ფაზებია, სოციალიზმიდან კომუნიზმზე გადასასვლელად აუცილებელი არ იქნება რევოლუციური „ნახტომი": სოციალისტური საზოგადოების კომუნისტურ საზოგადოებად განვითარებას ექნება მკვეთრი, ევოლუციური ხასიათი, თანდათანობითი გადასვლის ხასიათი.

მაგრამ კომუნიზმის დაბალსა და უმაღლეს ფაზებს შორის, სოციალიზმსა და კომუნიზმს შორის, ფრიად არსებითი განსხვავებებიც არის. უკვე ამჟამად შეიძლება წინასწარ განვჭვრიტოთ, თუ რამდენად დიდი იქნება განსხვავებანი საზოგადოების **საწარმოო** ძალების განვითარების დონეში. გამარჯვებული სოციალიზმის ქვეყანაში მეცნიერებისა და ტექნიკის შემდგომი სწრაფი განვითარების საფუძველზე, შრომის ნაყოფიერების შემდგომი ზრდის საფუძველზე მიღწეული იქნება საზოგადოებრივი სიმდიდრის უმაგალითო სწრაფი ზრდა. მარქსის კლასიკური გამოთქმით — „საზოგადოებრივი სიმდიდრის ყველა წყარო სრულ ნაკადად გადმოსჩქეფს". საწარმოო ძალთა უმაგალითო ზრდის საფუძველზე, რომელიც ჩვენ ამჟამად შეგვიძლია წარმოვიდგინოთ მხოლოდ მეტად ზოგადად, მიღწეული იქნება მოხმარების საგანთა უდიდესი სიუხვე, რომელიც სწორედ მოგვცემს შესაძლებლობას თანდათანობით გადავიდეთ განაწილების სოციალისტური პრინციპიდან განაწილების კომუნისტურ პრინციპზე.

ლენინი მიუთითებდა, რომ „პოლიტიკურად განსხვავება კომუნიზმის პირველ, ანუ დაბალ, და უმაღლეს ფაზას შორის, რაც დრო გავა, ალბათ უაღრესად დიდი იქნება..." მარქსისა და ლენინის მოძღვრება ამ საკითხზე გამდიდრებულია ჩვენს ქვეყანაში სოციალისტური მშენებლობის უდიდესი გამოცდილებით და ამ გამოცდილების გენიალური განზოგადებით ამხანაგ სტალინის შრომებში. პირველი ფაზის ძირითადი ნიშნები ფიქსირებულია სსრ კავშირის სტალინურ კონსტიტუციაში. ამიტომ აქ საჭირო არ არის დაწვრილებით გავაშუქოთ ყველა ეს საკითხი. მოვიგონებთ მხოლოდ შემდეგს. განსხვავება პირველსა და მეორე ფაზებს შორის მდგომარეობს უწინარეს ყოვლისა კომუნისტური საზოგადოების განვითარების ხასიათში. პირველი ფაზა წარმოადგენს კომუნისტური საზოგადოების ისეთ მდგომარეობას, „როდესაც ეს-ეს არის **გამოდის** სწორედ კაპიტალისტური საზოგადოებიდან და რომელიც ამიტომ ყოველნაირად, ეკონომიურადაც, ზნეობრივადაც და გონებრივადაც, ჯერ კიდევ ატარებს „ნაკვალევს" ძველი საზოგადოებისას, რომლის წიაღიდანაც იგი გამოვიდა".[4]) ძველი საზოგადოების ეს „ნაკვალევები", ანუ „თანდაყოლილი ხალები", როგორც მათ მარქსი უწოდებს, მდგომარეობენ კაპიტალისტური ნაშთების არსებობაში ეკონომიკასა და ადამიანთა შეგნებაში. ამ ფაზაზე ჯერ კიდევ სრულად არ არის ლიკვიდირებული დაპირისპირება ქალაქსა და სოფელს შორის, რჩება დაპირისპირება ფიზიკურ და გონებრივ შრომას შორის, ესე იგი ჯერ კიდევ საბოლოოდ არ არის ლიკვიდირებული შრომის ძველებური განაწილება, კაპიტალიზმისაგან მემკვიდრეობით მიღებული. ჩვენ კიდევ გვაქვს კლასობრივ განსხვავებათა ნაშთები. დაბალ ფაზაში განაწილების პრინციპს წარმოადგენს „თვითეულისაგან უნარის მიხედვით, თვითეულს შრომის მიხედვით".

სოციალისტური პრინციპი „თვითეულისაგან უნარის მიხედვით, თვითეულს შრომის მიხედვით" წარმოადგენს, ლენინის გამოთქმით, საზოგადოების წევრებს შორის პროდუქტების განაწილებისა და შრომის განაწილების უმნიშვნელოვანეს „რეგულატორს", „განმსაზღვრელს". „იმ დრომდე, ვიდრე დადგებოდეს კომუნიზმის „უმაღლესი" ფაზა, სოციალისტები მოითხოვენ **უსასტიკეს** კონტროლს საზოგადოების მხრით და **სახელმწიფოს მხრით** შრომის ზომაზე და მოხმარების ზომაზე..."[5])

ამ სოციალისტური პრინციპის აუცილებლობა განპირობებულია კომუნიზმის პირველი ფაზის ერთობლივი **პირობებით, განპირობებულია** საწარმოო **ძალთა განვითარების ხარისხით, შრომის ნაყოფიერების** დონით, — რომელიც საშუალებას არ აძლევს საზოგადოებას ერთბაშად გადავიდეს მოხმარების საგნების განაწილებაზე საზოგადოების წევრთა პირადი მოთხოვნილებების შესაბამისად, — მუშათა კლასის კულტურულ-ტექნიკური დონით, გონებრივისა და ფიზიკურ შრომას შორის ჯერ კიდევ არსებული დაპირისპირებით. სოციალისტური პრინციპი განპირობებულია აგრეთვე იმ გარემოებით—და ეს განსაკუთრებით მნიშვნელოვანია, — რომ შრომა ჯერ კიდევ სრული ზომით არ გამხდარა ადამიანის ბუნებრივ მოთხოვნილებად, რომ ჯერ კიდევ საჭიროა უსასტიკესი კონტროლი შრომის ზომაზე იმ პრინციპის მიხედვით, რომ „ვინც არ მუშაობს, ის არც სჭამს". „...უტოპიზმში გადაუვარდნელად არ შეიძლება იმის ფიქრი, — სწერდა ლენინი, — რომ კაპიტალიზმის დამხობისთანავე, ადამიანები ერთბაშად ისწავლიან საზოგადოებისათვის მუშაობას **უფლების ყოველგვარი ნორმების გარეშე, თანაც ასეთი** ცვლილების ეკონომიური წანამძღვრის **კაპიტალიზმის გაუქმება ერთბაშად როდი იძლევა".**[6]) არ უნდა დავივიწყოთ, რომ სოციალიზმის დროს კიდევ რჩება კაპიტალიზმის ნაშთები ეკონომიკასა და ადამიანთა შეგნებაში: წვრილბურჟუაზიული **დამოკიდებულება** სოციალისტური საკუთრებისადმი, შრომის დისციპლინის დარღვევა, წამგლეჯობა, წვრილბურჟუაზიული, გათანაბრებითი განწყობილებანი. მშრომელთა ნაწილის შეგნებაში კიდევ არსებობენ ბურჟუაზიული და წვრილბურჟუაზიული მორალის, რელიგიური ცრურწმენის, ქალთან და ბავშვებთან არასოციალისტური დამოკიდებულების ნაშთები.

მუშათა კლასისა და გლეხთა კლასის ბუნება ძირფესვიანად შეიცვალა. ისინი გახდნენ სხვაგვარი, მსოფლიოში უნახავი კლასები, მაგრამ ისინი ჯერ კიდევ ისევ კლასები არიან, ჯერ კიდევ საბოლოოდ არ დაუკარგავთ თავისი კლასობრივი ნიშნები. ბრძოლა კაპიტალიზმის ნაშთებთან ეკონომიკასა და ადამიანთა შეგნებაში, ბრძოლა ანტისახელმწიფოებრივ ტენდენციებთან, წვრილმფლობელურ ელემენტებთან და ჩვეულებებთან სოციალიზმის პირიოდში უაღრესად აქტუალური მნიშვნელობას იძენს.

ეს კაპიტალისტური ნაშთები საგრძნობწილად ხრჩობიან მას შემდეგაც, რაც მშრომელთა ეკონომიური მდგომარეობა ძირფესვიანად შეიცვალა: ადამიანთა შეგნება აუცილებლად ჩამორჩება ეკონომიკას. გარდა ამისა ხალხის მტრები და კაპიტალისტური გარემოცვა შეგნებულად უწყობენ ხელს ამ ნაშთებს და ცდილობენ მათს გაცხოველებას, მიისწრაფიან რა გამოიყენონ ისინი თავისი მტრული მიზნებისათვის. მშრომელნი თავს აღწევენ ამ ცრურწმენებს „არა ერთბაშად, არა სასწაულით, არა ღვთისმშობლის ბრძანებით, არა ლოზუნგის, რეზოლუციის, დეკრეტის ბრძანებით, არამედ მხოლოდ ხანგრძლივ და ძნელ მასობრივ ბრძოლაში მასობრივ წვრილბურჟუაზიულ გავლენებთან".[7])

შრომისადმი, სოციალისტური საკუთრებისადმი სოციალისტური დამოკიდებულების აღზრდა კომუნიზმის პირველი ფაზის ერთერთი მთავარი ამოცანაა. პატრონსანი, სოციალისტური დამოკიდებულება შრომისადმი და საზოგადოებრივი საკუთრებისადმი წარმოადგენს ადამიანთა შეგნებაში კაპიტალიზმის დაძლევის მხრივ ჩვენი წარმატებების მთავარ მაჩვენებელს. შრომისადმი მხოლოდ ასეთი დამოკიდებულებით დავაჩქარებთ ჩვენ ჩვენს წინსვლას კომუნიზმის უმაღლესი ფაზისაკენ.

ბრძოლა შრომისადმი სოციალისტური დამოკიდებულებისათვის მოასწავებს სოციალისტური პრინციპის უსასტიკესად დაცვას, უსასტიკეს კონტროლს სახელმწიფოს მხრით და მთელი საზოგადოების მხრით შრომის ზომაზე და მოხმარების ზომაზე. სოციალისტური პრინციპი, ახდომას რა საზოგადოებრივ ინტერესებს შრომელთა მრავალმილიონიანი მასების პირად ინტერესებთან, წარმოადგენს უდიდეს ეკონომიურ ძალას, მთელი ჩვენი განვითარების უდიდეს სტიმულს. შრომისადმი შეგნებულ, სოციალისტურ დამოკიდებულებას განამტკიცებს თვითეული შრომელის პირადი დაინტერესება, პირადი მატერიალური სტიმული და ამიტომ სოციალისტური პრინციპის უდიდესი ძალა. შემთხვევით კი არ იყო, რომ ხალხის მტრები ცდილობდნენ ძირი გამოეთხარათ ამ პრინციპისათვის და დაეღუპათ სოციალიზმის საქმე. ნირგავდნენ რა გათანაბრებას კოლმეურნეობებში და სახელმწიფო საწარმოებში, ხალხის მტრები, რომლებიც იქ მოტყუების გზით შეიპარნენ, ლამობდნენ დაენგრიათ კოლმეურნეობები. ჩაეშალათ საწარმოებში სახელმწიფო გეგმის შესრულება და შეეფერხებინათ მთელი ჩვენი მშენებლობა.

სოციალისტური პრინციპის შრომის მიხედვით ანაზღაურების პრინციპის — თანმიმდევრულად გატარე-

## ჯყიბულის მაღაროელებმა უკეთ უნდა იმუშაონ

(ტყიბული, საკუთარი კორესპონდენტისაგან)

საკ. კ. პ. (ბ) ც. კ-ისა და სსრ კავშირის სახკომსაბჭოს დადგენილება ქვანახშირის კომბინატებისა და ტრესტების მუშაობის შესახებ ტყიბულის მაღაროების პარტიული, სამეურნეო და პროფესიული ორგანიზაციების ხელმძღვანელებს და მუშათა კოლექტივს ავალებდა ქვანახშირის ამოღების გადიდებას, მოსამზადებელ სამუშაოთა ხაზის გაზრდას და თვითღირებულების შემცირებას.

ფაქტიურად რა გაკეთდა ამ მხრივ?

10 თვეში ნაცვლად 219.100 ტონისა ამოღებულია 211,752 ტონა ქვანახშირი, ანუ დავალების 96,6 პროცენტი, ლენინის სახელობის მაღაროში დავალება შეასრულა 101,4 პროცენტით, სტალინის სახელობის მაღაროში — 90 პროცენტით. ქვანახშირის ამოღება საგრძნობლად შემცირდა მესამე კვარტალში და ოქტომბერში.

ჯერ კიდევ ჩამორჩება მოსამზადებელი სამუშაოები. სექტემბერში გეგმით უნდა გაევლოთ 1077,7 გრძივი მეტრი, ფაქტიურად გაიარეს 370 მეტრი — გეგმის 34,3 პროცენტი, აქედან ლენინის სახელობის მაღაროში გავლილია 237,7 მეტრი, ხოლო სტალინის სახელობის მაღაროში 135,5 მეტრი. მოსამზადებელი სამუშაოების გეგმის შესრულებაში ოქტომბერში სამარცხვინოდ ჩამორჩა სტალინის სახელობის მაღარო (მაღაროს უფროსი — ა. კუბლაშვილი). ამ მაღაროში ოქტომბერში მოსამზადებელი სამუშაოების გეგმა 22,7 პროცენტით შეასრულა.

ქვანახშირის თვითღირებულება შეუწყნარებლად იზრდება. სტალინის სახელობის მაღაროს ერთ ტონა ქვანახშირზე გადახარჯვა აქვს 11 მან., რის გამო 8 თვეში გადაიხარჯა 714.417 მანეთი. ტრესტის მიხედვით 8 თვეში ამოღებულ ქვანახშირზე გადახარჯულია 806.143 მანეთი.

ქვანახშირის ამოღების საქმეში ლენინის სახელობის მაღაროს ჩამორჩენა გამოწვეულია მოსამზადებელ სამუშაოთა მოუწყობლობით. მაღაროს მთავარი ინჟინერი ფ. ნაჭყებია არ ასრულებდა მოსამზადებელ სამუშაოთა გეგმას. ფ. ნაჭყებიამ არ შეასრულა ტრესტის მმართველის განკარგულება „კამერტონის" დამუშავების შესახებ.

მაღაროებში ადგილი აქვს მანჭანებისადმი ანტიმექანიზატორულ განწყობილებას, გამყელავი მანქანა მეექვსე ველში გამოუყენებლად დგას. მანქანის უმოქმედობის გასამართლებლად ინჟ. ნ. ქარჩაშიძემ კადრების სიმცირე მოიმიზეზა, სამთო მანქანა „პიტარლოდერი" ლენინის სახელობის მაღაროს 6 ველში 11 ნოემბერს უმოქმედოდ იდგა.

არც სტალინის სახელობის მაღაროშია სახარბიელო მდგომარეობა. 10 დღე გამოუყენებელი იყო რხევითი კონვეიერი. იგი როგორც იქნა ამუშავეს 4 ნოემბერს, მაგრამ რადგან ხშირად საძირკველზე არ იდგა ჭანაობა დაიწყო და სათანადო ნაყოფი ვერ გამოიღო.

2 ნოემბრიდან 10 ნოემბრამდე შეჩერებული იყო პირველი მოსამზადებელი უბნის დასავლეთი მხარის წინსვლა. რადგან ტრესტის ელმექანიკოსმა მ. გარიბოვმა სტალინის სახელობის მაღაროს ვენტილატორისათვის დაწინაურების პირველ დღეს მან ნაცვლად 90 ტონა ქვანახშირისა 115 ტონა ამოიღო.

აქამდე მაღაროებში პირველადი პარტორგანიზაციები არ იყო. ახლა ყველა ცვლასა და ბრიგადაში პარტჯგუფორგი.

ტყიბულის მაღაროებს ჰყავს ქვანახშირის ამოღების გადიდებისათვის ბევრი თავდადებული მებრძოლი. ლენინის სახელობის მაღაროს ქვანახშირის ნგრევის ოსტატებმა ალ. დარსაძემ, ი. დადუნაშვილმა, ვ. ცირეკიძემ და ლ. ცქიფურიშვილმა სექტემბერში 150 პროცენტით შეასრულეს 1938 წლის საწარმოო დავალება.

სტალინის სახელობის მაღაროს სახელმოხვეჭილმა სტახანოველებმა ი. ცეცხლაძემ, ჭ. ბეშკენაძემ, მ. ღვინეფაძემ და ი. და გ. ჭართველიშვილებმა (მამა-შვილი) ოქტომბრის შუა რიცხვებში 140-150 პროცენტით შეასრულეს ქვანახშირის მონგრევისა და დატვირთვის წლიური გეგმა.

მაღაროს ხელმძღვანელობა ხელს ვერ უწყობს მუშებს და მაღაროდან გამოტანილი ქვანახშირი სარჩევ-სარეცხ ლენტებზე ვერ გადაიტვირთა, რის გამო მუშები ყოველდღიურად 3-4 საათით ცდებიან.

მაღაროებში ჯერ კიდევ არ არის განმტკიცებული შრომის დისციპლინა. სტალინის სახელობის მაღაროს მუშები ირაკლი რიჟამაძე, ფ. კუპრაშვილი, შ. ბრეგაძე, ს. სოთრომაძე, დ. ჯუმბურიძე, ს. დენისიუკი, ბელიჩევი და სხვები ხშირად აცდენენ დღეებს, მაგრამ მათ წინააღმდეგ ზომებს არავინ ღებულობს.

ცუდია მუშათა კულტსაყოფაცხოვრებო პირობები. უვარგისად მუშაობენ № 1, 2 და 3 მაღაროების მუშათა სასადილოები. მუშები სამართლიან უკმაყოფილებას გამოთქვამენ სასადილოების ხელმძღვანელთა მოუქნელი მუშაობის გამო. არადამაკმაყოფილებელია მუშათა საბინაო პირობებიც. მარტო ლენინის სახელობის მაღაროში 314 ოთახი მოითხოვს შეკეთებას. მაღაროს საყოფაცხოვრებო სექტორის უფროსი არ. ბუბაშვილი ამისათვის არ ზრუნავს, მეტ დროს ლოთობას ანდომებს.

უნდა აღინიშნოს, რომ უკანასკნელ დღეებში ტყიბულის მაღაროებში დაიწყო აღმავლობა. 20 ნოემბერს ქვანახშირის ამოღების გეგმა 104,3 პროცენტით შესრულდა, ხოლო 21 ნოემბერს — 101,7 პროცენტით. განსაკუთრებული წინსვლა მოსამზადებელ სამუშაოთა გეგმის შესრულებაში. მაგრამ მიღწეულით დაკმაყოფილება ერთი წუთითაც არ შეიძლება.

ამ დღეებში გამოქვეყნდა სსრ კავშირის მძიმე მრეწველობის სახალხო კომისრის ამხანაგ ლ. მ. კაგანოვიჩის 1938 წლის 13 ნოემბრის ბრძანება „ქვანახშირის შახტებში საგანწესო სისტემის შემოღების შესახებ", რომელიც წარმოადგენს შახტებში საწარმოო პროცესის ზუსტი მართვის საუკეთესო საშუალებას.

ტყიბულელებმა საკ. კ. პ. (ბ) ც. კ-ისა და სახკომსაბჭოს დადგენილების და ამხანაგ ლ. მ. კაგანოვიჩის ბრძანების ნამდვილი რეალიზაციით მეტი ქვანახშირისათვის ბრძოლის წესანიშნავი ნიმუშები უნდა გვირვნონ.

**დ. საბელაშვილი.**

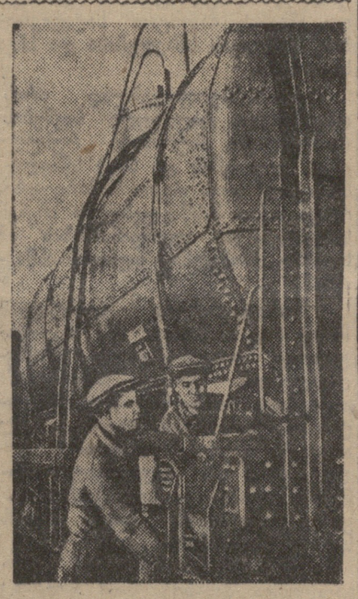

თბილისის სტალინის სახელობის ორთქლმავალ - ვაგონსარემონტო ქარხნის სბაროგო-სავაგონო სამკოის ბრიგადირი, სტალინური გაწვევის დამკვრელის ნიშნით დაჯილდოებული ამხ. ს. ბაბაევი (მარცხნივ) ვაგონის შეკეთებაზე. ფოტო ი. ბუღეშტსკისა („სოიუზფოტოს" საქ. განყ.).

კონსულტაცია

## ერთ ქვეყანაში კომუნიზმის აშენების შესახებ

თავის წერილში ჟურნალ „ბოლშევიკის" რედაქციისადმი ერთერთი ჩვენი მკითხველი, ამხ. **ვ. ზაიჩენკო** (კომკავშირელი მასწავლებელი ტამბოვის ოლქის ინჟავიხოს რაიონის სოფელ ტრესკინიდან) გვთხოვდა მიგვცეა განმარტება შემდეგ საკითხზე:

„კომკავშირელთა კრებაზე ამხ. ივანოვის წერილისა და ამხანაგ სტალინის პასუხის განხილვისას წამოიჭრა კითხვა: შესაძლებელია თუ არა სრული კომუნისტური საზოგადოების არსებობა ქვეყანაში, როდესაც არსებობს კაპიტალისტური გარემოცვა? იყო ორი აზრი. ზოგნი (მათ შორის მეც) ამბობდნენ, რომ ეს შეუძლებელია, ვინაიდან სრული კომუნისტური საზოგადოება გულისხმობს სახელმწიფოს არარსებობას და, მაშასადამე, მისი ორგანოების (არმიის, შინსახკომის, სასამართლოს, საპყრობილეების და სხვ.) არარსებობასაც, კაპიტალისტური გარემოცვის პირობებში კი ასეთი საზოგადოების არსებობა წარმოუდგენელია.

სხვები (მათ შორის პარტორგიც) ამტკიცებდნენ, რომ კომუნისტური საზოგადოების არსებობა კაპიტალისტურ გარემოცვაში შესაძლებელია. ამასთან ეყრდნობოდნენ იმას, რომ ქვეყანას მთელი შეიარაღებული ხალხი დაიცავსო".

ვაქვეყნებთ პასუხს — კონსულტაციას ამხ. ვ. ზაიჩენკოს მიერ დაყენებულ კითხვაზე.

○

ჩვენს ქვეყანაში ძირითადად აშენებულია კომუნისტური საზოგადოების პირველი ფაზა (ანუ საფეხური) — სოციალიზმი. ჩვენი ქვეყნის მშრომელთა ეს უდიდესი, მსოფლიო-ისტორიული გამარჯვება, რომელიც მიღწეულია ლენინ-სტალინის პარტიის ხელმძღვანელობით, ჩაწერილი და განმტკიცებულია სსრ კავშირის სტალინურ კონსტიტუციაში, რომელიც წარმოადგენს სოციალიზმის გამარჯვების, სოციალისტური დემოკრატიის კონსტიტუციას.

„...კონსტიტუციამ განამტკიცა ის მსოფლიო-ისტორიული ფაქტი, რომ სსრ კავშირი შევიდა განვითარების ახალ ხანაში, სოციალისტური საზოგადოების აშენების დამთავრებისა და კომუნისტურ საზოგადოებაზე თანდათანობით გადასვლის ხანაში, სადაც საზოგადოებრივი ცხოვრების ხელმძღვანელ საწყისად უნდა იყოს კომუნისტური პრინციპი: „თვითეულისაგან მისი უნარის მიხედვით, თვითეულს—მისი მოთხოვნილების მიხედვით", ესე იგი ისეთი საზოგადოება, სადაც ყველა მოქალაქისათვის ნორმალურ პირობებში ხელსაყრელი ხდება ნებისმიერი მოქალაქის მიერ თავისი უნარის სრულად გამოყენება, სადაც ყველა მოქალაქე ასრულებს სოციალისტური საზოგადოების ერთნაირ საკუთრებას და სადაც ყველა მოქალაქე ერთნაირად ეპყრობა საზოგადოებრივ სიმდიდრეს, როგორც თავისი წმინდა და ხელშეუვალი საკუთრების წყაროს, როგორც სოციალისტური სამშობლოს ნაყოფიერ ძალას

# პარტიული ცხოვრება

## უკრაინის კ. პ. (ბ) ცენტრალური კომიტეტის პარტიული პროპაგანდის დაყენების შესახებ

**კიევი,** (საკლესი). გამოდიოდა რა საკ. კ. პ. (ბ) ცენტრალური კომიტეტის დადგენილებიდან „პარტიული პროპაგანდის დაყენების შესახებ „საკ. კ. პ. (ბ) ისტორიის მოკლე კურსის“ გამოსვლასთან დაკავშირებით“, უკრაინის კ. პ. (ბ) ცენტრალურმა კომიტეტმა დადგინა, გააერთიანოს უკრაინის კ. პ. (ბ) ცენტრალური კომიტეტის პროპაგანდისა და აგიტაციის განყოფილებად.

უკრაინის კ. პ. (ბ) ცენტრალურმა კომიტეტმა დაავალა გაზეთ „კომუნისტის“, „სოვეტსკაია უკრაინის“, „კომსომოლეც უკრაინის“, „სტალინსკოე პლემიას“ რედაქციებს შეარჩიონ პროპაგანდის განყოფილებებში, რომლებიც ახლა ეწყობა, შემოწმებული და თეორიულად მოზადებული მუშაკები. პარტიის საოლქო და საქალაქო კომიტეტებს წინადადება მიეცათ შეუდგნენ ლექტორთა ჯგუფების ჩამოყალიბებას, მოაწყონ პროპაგანდისტთა სემინარები „საკ. კ. პ. (ბ) ისტორიის მოკლე კურსის“ შემსწავლელი წრეებისათვის. საკ. კ. პ. (ბ) ცენტრალური კომიტეტის პროპაგანდისა და აგიტაციის განყოფილებას ამხ. ალ. ცხოვრებოვმა გააკეთა მოხსენება საკ. კ. პ. (ბ) ცენტრალური კომიტეტის დადგენილებაზე „საკ. კ. პ. (ბ) ისტორიის მოკლე კურსის“ გამოსვლასთან დაკავშირებით“.

ა. ტრაპაიძე

## ლექციები „საკ. კ. პ. (ბ) ისტორიის მოკლე კურსის“ პირველი თავის თემაზე

**ფოთი,** (საქდესი). ამ რამდენიმე დღის წინათ ქალაქის სკოლებისა და ტექნიკუმების პედაგოგებისათვის მოეწყო ლექცია „საკ. კ. პ. (ბ) ისტორიის მოკლე კურსის“ პირველი თავის თემაზე. ლექციას 200 კაცი დაესწრო. ლექცია დამსწრეებმა დიდი ინტერესით მოისმინეს და მისი დამთავრების შემდეგ მრავალი შეკითხვა მისცეს ლექტორს — საქართველოს კ. პ. (ბ) ფოთის საქალაქო კომიტეტის მდივანს ამხ. გ. ასანიძეს, ზოგიერთმა დამსწრე პედაგოგმა აღნიშნა შეკრებილთ, თუ როგორ დაიწყეს მათ დამოუკიდებლად მუშაობა საკ. კ. პ. (ბ) ისტორიის შესასწავლად და როგორ სარგებლობენ პირველწყაროებით.

25 ნოემბერს პარტიული განათლების სახლში ინჟინრების, ბუხჰალტრების, აგრონომებისა და სხვებისათვის ამავე თემაზე წაიკითხა ლექცია ქალაქის საბჭოს თავმჯდომარე ამხ. ი. ლაღიძემ. პარტიული განათლების სახლის დარბაზში მრავლად მოიყარა თავი ქალ. ფოთის საბჭოთა ინტელიგენციამ, რომელმაც დიდი ყურადღებით მოისმინა შინაარსიანი ლექცია.

## რაიონული პარტიული კრება

(სტალინირი, ტელეგრაფით საქ. კორესპონდენტისაგან)

29 ნოემბერს ჩატარდა რაიონული პარტიული კრება. კრებაზე საქ. კ. პ. (ბ) სტალინირის რაიკომის მდივანმა ამხ. ალ. ცხოვრებოვმა გააკეთა მოხსენება საკ. კ. პ. (ბ) ცენტრალური კომიტეტის დადგენილებაზე „საკ. კ. პ. (ბ) ისტორიის მოკლე კურსის“ გამოშვებასთან დაკავშირებით „პარტიული პროპაგანდის დაყენების შესახებ“. რაიონულმა პარტიულმა კრებამ ერთხმად მოიწონა პარტიის ცენტრალური კომიტეტის აღნიშნული დადგენილება და მისი შესრულებისათვის დასახა კონკრეტული ღონისძიებანი.

ა. ტრაპაიძე

## პარტიული თათბირი აბაშის რაიონში

**აბაშა,** (საქდესი). ამ დღეებში შესდგა აბაშის რაიონის პარტკომის დივნების, პარტორგებისა და რაიონის პროპაგანდისტების თათბირი.

საკ. კ. პ. (ბ) ც. კის 14 ნოემბრის დადგენილების გამო პარტიული პროპაგანდის დაყენების შესახებ მოხსენება გააკეთა საქ. კ. პ. (ბ) აბაშის რაიკომის მდივანმა ამხ. პ. ცორთხონჯიამ.

თათბირმა აღნიშნა მთელი რიგი ნაკლოვანებანი პარტგანათლების დარგში რაც ახასიათებდა აბაშის პარტორგანიზაციებს, როგორიცაა წრეების ჩამოყალიბება ნებაყოფლობითი პრინციპის დარღვევით, წრეების დაკომპლექტების არასწორად წარმოება, ინდივიდუალური მუშაობის შეუფასებლობა, საბჭოთა ინტელიგენციასთან სუსტი მუშაობა და სხვა.

თათბირმა მიიღო მთელი რიგი ღონისძიებანი, საკ. კ. პ. (ბ) ცენტრალურ კომიტეტის დადგენილებათა ცხოვრებაში მტკიცედ გატარებისათვის.

## საკ. კ. პ. (ბ) ისტორია აფხაზურ ენაზე

(სოხუმი, საკ. კორესპონდენტისაგან)

„საკავშირო კომუნისტური პარტიის (ბოლშევიკების) ისტორიის მოკლე კურსის“ აფხაზურ ენაზე თარგმნა დამთავრდა. საქ. კ. პ. (ბ) აფხაზეთის საოლქო კომიტეტის კომისია შეუდგა დარგმანის საბოლოო რედაქციას.

„საკ. კ. პ. (ბ) ისტორიის მოკლე კურსი“ დაიბეჭდება ახალ აფხაზური ალფაბეტით. წიგნი უახლოეს ხანში გამოვა.

გ. მერკვილაძე.

## ღრმად შევისწავლოთ გოლშევიკური პარჯიის ისჯორია

დიდი ინტერესით შეხვდნენ ხელოვნების მუშაკები საკ. კ. პ. (ბ) ც. კ-ის ისტორიულ დადგენილებას „საკ. კ. პ. (ბ) ისტორიის მოკლე კურსის“ გამოშვებასთან დაკავშირებით პარტიული პროპაგანდის დაყენების შესახებ“.

ეს დადგენილება ბოლშევიკური პროპაგანდის ორგანიზაციის ფართო პროგრამას წარმოადგენს. ჩვენმა ინტელიგენციამ ახლა სერიოზულად უნდა მოჰკიდოს ხელი ბოლშევიკური პარტიის დიდი ისტორიის შესწავლას, მარქსისტულ - ლენინური თეორიის საფუძვლების დაუფლებას.

განსაკუთრებით მნიშვნელოვანია ეს დადგენილება ჩვენთვის, ხელოვნების მუშაკთათვის; იგი უდიდეს სტიმულს მისცემს ხელოვნების მუშაკთა შორის პარტიულ-პოლიტიკური მუშაობის გაუმჯობესების საქმეს.

ახლა თვითეულ საბჭოთა ინტელიგენტს — პროფესორი, ექიმი, ინჟინერი, მომღერალი თუ დირიჟორი იქნება ის — გაეწევა უფრო მეტი დახმარება საკუთარ თავზე მუშაობის დროს. ც. კ-ის დადგენილება ჰგმობს ველურ, ხულიგნურ დამოკიდებულებას სხვა საბჭოთა ინტელიგენციისადმი და ავალებს პარტიულ ორგანიზაციებს გაშალონ მათ შორის იდეურ-პოლიტიკური მუშაობა. ეს ხელს შეუწყობს საბჭოთა ინტელიგენციის პოლიტიკური აქტივობის კიდევ მეტად გაძლიერებას.

საოპერო თეატრში მრავალი ინტელიგენტი მუშაობს, პოლიტიკური მუშაობა აქ დღემდე სუსტად იყო დაყენებული. პარტიული ორგანიზაცია ცდილობდა წრეებში ჩაება კომუნისტები, კომკავშირელები და სცენის მუშები, უპარტიო ინტელიგენციის კადრებს კი ყოველთვის არ ექცეოდა საჭირო ყურადღება.

ჩვენთან ცოტა როდია კარგად მომზადებული ინტელიგენტები, რომლებსაც წარმატებით შეუძლიათ დამოუკიდებლად იმუშაონ წიგნზე, შეისწავლონ პარტიის ისტორია და აიმაღლონ თავისი თეორიული შეხედულების დონე. საჭიროა მხოლოდ, რომ პარტიული ორგანიზაცია დაეხმაროს მათ კონსულტაციით, მოხსენებებისა და ლექციების მოწყობით.

ჩვენ დიდი სურვილი გვაქვს შევისწავლოთ ბოლშევიზმის ისტორია. ამ დარგში უეჭველად მივაღწევთ, წარმატებას, რადგან გვახსოვს ც. კ-ის დადგენილების შესანიშნავი სიტყვები: „იმისათვის, რომ დაეუფლო მარქსიზმ-ლენინიზმის თეორიას, საჭიროა მხოლოდ გამოიჩინო მონდომება, შეუპოვრობა და ხასიათის სიმტკიცე ამ მიზნის მიღწევაში“.

შ. აზმაიფარაშვილი

ორდენოსანი დირიჟორი, საქ. სსრ უმაღლესი საბჭოს დეპუტატი.

## ამხ. გოგოშა შარჯავა მილებულია საქ. კ. პ. (ბ) რიგებში

ცხაკაიას რაიონის სოფელ პირველ მაისის სტალინის სახელობის კოლმეურნეობის სტახანოველი ქალი, სსრ კავშირის უმაღლესი საბჭოს დეპუტატი ამხ. გოგოშა შარტავა სავსებით ამართლებს პარტიისა და ხალხის ნდობას. მან მთელი ენერგიით მოჰკიდა ხელი საზოგადოებრივ - კულტურული და საკოლმეურნეო მშენებლობის საქმეს, დიდი მუშაობა გაშალა სტახანოველთა რიგების გამრავლებისათვის. ამჟ. შარტავამ თავისი გამოცდილების გაზიარებით აღზარდა და გვერდში ამოუყენა მრავალი ათეული ჩაის მკრეფავი ქალები, რომლებიც ვეგმის შესრულებაში საუკეთესო მაჩვენებლებს იძლევიან.

თავდადებული და მუყაითი მუშაობით ამჟ. შარტავამ კიდევ უფრო მეტი სიყვარული და პატივისცემა დაიმსახურა კოლმეურნეთა მხრიდან. ამიტომ ამ ერთი თვის წინათ სტალინის სახელობის კოლმეურნეობის საერთო კრებამ ერთხმად აირჩია იგი კოლმეურნეობის გამგეობის თავმჯდომარედ.

სოფ. პირველი მაისის ამხ. ბერიას სახელობის კოლმეურნეობის პირველადმა პარტორგანიზაციამ ამხ. შარტავა მიიღო საკ. კ. პ. (ბ) წევრობის კანდიდატად.

შ. კალანდარიშვილი

## ს. მ. კიროვის ხსოვნისადმი მიძღვნილი კრებები

1 დეკემბერს სტალინის სახელობის ორთქლმავალ - ვაგონსარემონტო ქარხანაში პირველი ცვლის მუშაობის დამთავრების შემდეგ საამქროებში ჩატარდა მუშა - მოსამსახურეთა მიტინგები, მიძღვნილი რევოლუციის მგზნებარე ტრიბუნის— ამხ. კიროვის ხსოვნისადმი.

მოხსენებით სერგეი მირონის-ძის ცხოვრებისა და მოღვაწეობის შესახებ გამოვიდნენ ამხ. კუჭავა, ჯეგლოვი, იაკობიძე და მეფარიძე. მუშები დიდი სიყვარულით იგონებდნენ რა მედგარი რევოლუციონერ-ლენინელის, დიდი სტალინის საუკეთესო თანამებრძოლის დიად სახეს, წყევლა - კრულვითა და ზიზღით იხსენიებდნენ საზიზღარ ქვეწარმავალთ, რომელთა ავთაზაკური ხელით ვერაგულად განიგმირა დიდი ბოლშევიკი რაინდის გული.

პარტიის წევრმა, გზათა სახალხო კომისარიატის ინსპექტორმა — ამხ. ი. პიტუშინმა თავის სიტყვაში სთქვა:

— ოთხი წელი შესრულდა მას შემდეგ, რაც საზიზღარი მტრების მიერ გასროლილმა ტყვიამ შესწყვიტა კომუნიზმის საქმისათვის თავდადებული მებრძოლის, სპეტაკი ბოლშევიკის ს. მ. კიროვის მჩქეფარე სიცოცხლე. მახსოვს კიროვის სახე. რამდენიმე წლის წინ, როცა იგი საქართველოში მუშაობდა, სხვებთან ერთად, მეც მჭირდა ბედნიერება შემესრულებინა მისი დავალებანი.

სიტყვებით გამოვიდნენ აგრეთვე სამანქანო საამქროს სტახანოველი ზეინკალი ათანასოვი, კომკავშირის კომიტეტის მდივანი კომაძე, ინჟინერი ტუაშვილი, ბურჭულაძე და სხვები, რომლებიც თავიანთ გამოსვლებში ხაზს უსვამდნენ მარქსიზმ-ლენინიზმის საფუძვლების ღრმად შესწავლისა და რევოლუციური სიფხიზლის კიდევ უფრო გამახვილების საჭიროებას.

თბილისის სტალინის სახელობის ორთქლმავალ-ვაგონსარემონტო ქარხნის პარტკაბინეტის მეთოდისტი ამხ. გ. ბურდილაძე (ქვორე მარცხნიდან) ატარებს კონსულტაციას საკ. კ. პ. (ბ) ისტორიის საკითხებზე.
ფოტო ი. ბუდუშკისა („სოიუზფოტო“ საქ. განყ.).

## ლოპოტას მარმარილოთი

1929 წელს ცნობილმა ალპინისტმა ალიოშა ჯაფარიძემ თავისი ერთერთი მოგზაურობის დროს მდინარე ლოპოტას ხეობაში შემთხვევით ნახა თეთრი მარმარილოს ნატეხები. ის დაინტერესდა ამით და ანალიზისათვის გადასცა ნელდჟული მინერალოგიის ინსტიტუტს. ანალიზმა დადებითი შედეგი გამოიღო. მაშინ ინსტიტუტმა გამოჰყო გეოლოგიური პარტია და მიავლინა ლოპოტას ხეობაში მარმარილოს საძიებელი მუშაობის ჩასატარებლად.

ასე გადაიდგა პირველი ნაბიჯი ლოპოტას მარმარილოს საბადოების აღმოსაჩენად.

○

მდინარე ლოპოტა ჩამოუდის სოფელ ლაფანყურის (თელავის რაიონი). ლაფანყურელი კოლმეურნეების თქმით, ლოპოტას მარმარილოს არსებობა მათ ადრევე იცოდნენ და პირველ ხანებში სალესავად ვარგისი ქვა ეგონათ. მის ნატეხებს ბევრს პოულობდნენ რიყეში და ჩამოჰქონდათ სახლებში.

როდესაც ჯაფარიძე გამოსაუბრებია ლაფანყურელ კოლმეურნეებს, მათ დაუდასტურებიათ მარმარილოს არსებობა „ცოფის გორაზე“ და დაპირებიან დახმარების აღმოჩენას, თუ კი დაიწყებოდა საძიებელი სამუშაოები.

○

1931-1932 წლებში გაიშალა საძიებელი მუშაობა. უკვე 1933 წელს „ცოფის გორაზე“ მუშაობა დაიწყო გეოლოგიურმა პარტიამ ინჟინერ-გეოლოგ მონცელიძის მეთაურობით. მუშაობის პროცესში გეოლოგთა პარტიამ, რომელსაც დამხმარე მუშად 150 კაცამდე ჰყავდა, აღმოაჩინა მარმარილოს საბადოები მახლობელ მთებშიაც. ჩატარებულმა ანალიზებმა დაადასტურეს ლოპოტას მარმარილოს საუკეთესო თვისებები. წარმოებას მიეცა გეგმა სხვადასხვა უმნიშვნელოვანესი მშენებლობებისათვის გამოეტანა 80 კუბური მეტრი მარმარილო. ამ დავალების შესრულებას გადაეღობა გზების უქონლობა. წარმოების დირექტორმა (იმ დროს) ამხ. ვახტანგ უთიაშვილმა მრავალჯერ დააყენა საკითხი როგორც ადგილობრივ, ისე ზემდგომ ორგანოებში, მაგრამ რაიმე შედეგს მაინც ვერ მიაღწია. სახსრების უქონლობამ და კარზე მომდგარმა ზამთარმა აიძულა სამუშაოთა მწარმოებელი ხელმძღვანელობა შეეწყვიტა მუშაობა ახალ განკარგულებამდე.

საურმე გზა, რომელიც 1932-1933 წლებში იქნა გაყვანილი, დაზიანდა, ზვავებმა და თოვლის ნამჭრებმა ზოგიერთ ადგილას გზის ნასახიც კი წაშალა.

○

გავიდა წლები.

1937 წელს მარქს-ენგელს-ლენინის ინსტიტუტის მშენებლობისათვის საფერისად იქნა ცნობილი ლოპოტას მარმარილო. „ცოფის გორაზე“ ისევ განახლდა მუშაობა. აღდგენილ იქნა საურმე გზა. ნაფარეულის, ართანის და ლაფანყურის კოლმეურნეობებმა საავტომობილო გზამდე გამოზიდეს მარმარილოს ლოდები. მარქს-ენგელს-ლენინის ინსტიტუტის მშენებლობამ თბილისში საჭირო რაოდენობით მიიღო თეთრი მარმარილო.

ამავე წელს, მოსკოვის „მეტრომშენის“ არქიტექტორული გაფორმების მთავარმა ინჟინერმა ამხ. ზელენინმა, პირადად ადგილზე დაათვალიერა ლოპოტას მარმარილოს საბადოები და სათანადო ხელმძღვანელი ორგანოების წინაშე დააყენა მეტროს მშენებლობისათვის მისი ექსპლუატაციის საკითხი.

ამავე წელს დაისვა საკითხი, რომ ლოპოტას მარმარილოთი უზრუნველყოფილ იქნას საბჭოების სასახლის მშენებლობა მოსკოვში. გარდა ამისა, „საქართველოს მარმარილომ“ მიიღო დაკვეთები სხვადასხვა ორგანიზაციებისგანაც.

ამ საკითხის გადაჭრა არც ისე იოლი აღმოჩნდა.

— ლოპოტას მარმარილოზე არსებული მოთხოვნილება რომ დავაკმაყოფილოთ, — ამბობს „საქმარმარილოს“ მმართველი ამხ. დონაძე,— საჭიროა პირველ რიგში საავტომობილო გზის გაყვანა 13 კილომეტრის მანძილზე (კიპრუშების ციხიდან ცოფის გორამდე). გზის მშენებლობა კი წინასწარი მოსამზადებელი მუშაობის ჩასატარებლად შეუძლებელია.

კითხვაზე, — რა პერსპექტივები აქვს ლოპოტას მარმარილოს, ამხ. დონაძემ განაცხადა:

— ჯერ კიდევ აგვისტოში მოსკოვიდან ლოპოტას მარმარილოს საკითხზე ჩამოვიდნენ „მეტრომშენის“ და საბჭოების სასახლის მშენებლობის წარმომადგენლები. მათ სერიოზულად დააყენეს ჩვენს წინაშე საკითხი, რათა ლოპოტას მარმარილოთი უზრუნველყოთ მეტროს მესამე რიგის და მთავრობის სასახლის მშენებლობა.

საკითხი დაისვა საქ. კ. პ (ბ) ცენტრალურ კომიტეტში. ამ საკითხზე ამხ ლ. პ. ბერიას ხელმძღვანელობით ჩატარდა თათბირი, ხოლო პარტიის ცენტრალურმა კომიტეტმა ბიუროს სხდომაზე 5 აგვისტოს გამოიტანა სპეციალური გადაწყვეტილება ლოპოტას მარმარილოს საძიებელი მუშაობის დაკვირვით წესით ჩატარებისა და ექსპლუატაციის დასაწყებად ნიადაგის ყოველმხრივ მომზადების შესახებ.

ამჟამად სწარმოებს მხოლოდ კვლევა-ძიება. ამ სამუშაოების დამთავრება ნავარაუდევია 1939 წლის იანვრისათვის. როდესაც საძიებელი მუშაობის შედეგები დამტკიცდება „მარაგთა დამტკიცების ცენტრალურ კომისიაში“, სასწრაფო წესით დაიწყება საავტომობილო გზის მშენებლობა. გზის მშენებლობაზე დაიხარჯება 3-4 მილიონი მანეთი.

ინჟინერ - გეოლოგების დასკვნით ლოპოტას მარმარილოს მარაგი გამოულეველია. მარმარილოს ასეთი მარაგი არათუ საბჭოთა კავშირში, არამედ მსოფლიოშიაც იშვიათად მოიპოვება.

ამჟამად ადგილობრივ მუშაობს გეოლოგიური პარტია ინჟინერ-გეოლოგების დარჩიაშვილისა და მონცელიძის ხელმძღვანელობით. საძიებელი სამუშაოები პირველ რიგში სწარმოებს ვაკე-გორაზე, რადგან, სპეციალისტების დასკვნით ამ მიდამოს მარმარილო თავისი ხარისხით ყველაზე უკეთესია.

„საქმარმარილოს“ ხელშეკრულება აქვს დადებული „მეტრომშენთან“ და საბჭოების სასახლის მშენებელ ორგანიზაციასთან. ამ ხელშეკრულების თანახმად საბჭოების სასახლის მშენებლობისათვის უნდა გამოიზიდულ იქნას 2.500 კუბური მეტრი თეთრი მარმარილო, ხოლო „მეტრომშენისათვის“ 1.000 კუბ. მეტრი.

საბჭოების სასახლის მცირე დარბაზი მთლიანად გაფორმებული იქნება ლოპოტას მარმარილოთი.

რაც შეეხება ამ მარმარილოს თვისებას, ამაზე მოკლედ შეიძლება ითქვას: ის არ ატარებს ელექტროდენს, რაც იშვიათია; ლოდები წვრილმარცვლოვანია და ტექნიკურად ადვილად დასამუშავებელი. ამასთან ერთად, დამუშავების დროს ადვილად ბრიალდება.

ლოპოტას მარმარილო ძვირფას სამშენებლო მასალას წარმოადგენს. თუ მისი ექსპლუატაცია მექანიზებულად მოეწყობა, ეს იმას ნიშნავს, რომ მთელი საბჭოთა ქალაქების მოთხოვნილებას ამ ძვირფას მარმარილოზე საქართველო დააკმაყოფილებს.

არ. კოკილაშვილი

---

ბა, რომელიც მოასწავებს მატერიალური დოვლათის განაწილებას გაწეული მუშაობის რაოდენობისა და ხარისხის მიხედვით, იწვევს სოციალისტური საზოგადოების თვითეული მშრომელის უშუალო მატერიალურ დაინტერესებას შრომის ნაყოფიერების გადიდებით, იწვევს საზოგადოებრივი სიმდიდრის განუწყვეტელ ზრდას. მთელი სისტემა სოციალისტური ურთიერთობისა ჭალაქად და სოფლად, მთელი საბჭოთა ხალხის მატერიალური კეთილდღეობის და კულტურული დონის განუწყვეტელი ზრდა აღზრდის კომუნისტურ დამოკიდებულებას შრომისადმი, როდესაც ადამიანები აღარ მიიჩნევენ შრომას მხოლოდ როგორც სამომხმარებლო დოვლათის შეძენის საშუალებას, არამედ იშრომებენ ნებაყოფლობით, მიჩვევით, საერთო სარგებლობისათვის. შრომა უკვე ახლაც ჩვენს ქვეყანაში გადაიქცა სათაკილო და მძიმე ტვირთისაგან, როგორადაც იგი კაპიტალიზმის დროს ითვლებოდა, „ღირსების საქმედ, დიდების საქმედ, სიმამაცის და გმირობის საქმედ“ (სტალინი).

იმის შედეგად, რომ მიღწეული იქნება მოხმარების საგნების სრული სიუხვე, და შრომა გადაიქცევა ადამიანის ბუნებრივ მოთხოვნილებად, როდესაც აუცილებელი აღარ იქნება კონტროლი შრომის ზომაზე და მოხმარების ზომაზე, საზოგადოება შეძლებს კომუნიზმის უმაღლეს ფაზაში.

„პროდუქტების განაწილებისათვის მაშინ საჭირო არ იქნება თვითეულის მიერ მიღებული პროდუქტების ნორმირება საზოგადოების მხრივ, თვითეული თავისუფლად მიიღებს „მოთხოვნილების მიხედვით“. [9])

როგორია კომუნიზმის უმაღლეს ფაზაზე გადასვლის კონკრეტული გზები?

ლენინი ორი ათეული წლის წინათ სწერდა: „თუ რა ეტაპებით, რა პრაქტიკული ღონისძიებების გზით წავა კაცობრიობა ამ უმაღლესი მიზნისაკენ, ჩვენ არ ვიცით და არ შეგვიძლია ვიცოდეთ“. [9]) ახლა ჩვენ ვიცით კომუნიზმზე გადასვლისათვის პირობების მომზადების ერთერთი კონკრეტული გზა: ეს არის სტახანოვური მოძრაობა. სოციალისტური მშენებლობის რევოლუციურმა პრაქტიკამ და ამ პრაქტიკის გენიალურმა განზოგადებამ, რაც ამხანაგმა სტალინმა მოახდინა, გახსნეს ეს გზა. „განა ცხადი არ არის, — ამბობდა ამხანაგი სტალინი სტახანოვური მოძრაობის დასაწყისშივე,— რომ სტახანოველები ნოვატორები არიან ჩვენს მრეწველობაში, რომ სტახანოვური მოძრაობა... გვიხსნის იმ გზას, რომელიც ერთადერთია შრომის ნაყოფიერების იმ უმაღლესი მაჩვენებლების მისაღწევად, რომლებიც საჭიროა სოციალიზმიდან კომუნიზმზე გადასასვლელად და გონებრივი შრომისა და ფიზიკური შრომის დაპირისპირების მოსასპობად?“

გონებრივ შრომასა და ფიზიკურ შრომას შორის დაპირისპირებას კაპიტალიზმის დროს აქვს მკვეთრად გამოხატული კლასობრივი, ანტაგონისტური ხასიათი და ყველაზე უფრო მახინჯ ფორმებს აღწევს. მარქსი სწერდა, რომ კაპიტალიზმის დროს გონებრივი შრომის მუშაკები უპირისპირდებიან მუშებს როგორც კაპიტალის წარმომადგენლები, რომელთა შემწეობით კაპიტალი ექსპლუატაციას უწევს მუშებს. „...წარმოების მატერიალური პროცესის სულიერი პოტენციები უპირისპირდებიან მუშებს როგორც სხვისი საკუთრება და მათი დამმონებელი ძალა“. [10]) ამაშია შრომის კაპიტალისტური განაწილების კლასობრივი არსი.

კაპიტალისტების მონოპოლია განათლებაზე გზას უხშობს მუშებს გონებრივი შრომისაკენ. ტექნიკის განვითარება და წარმოების პროცესის გართულება კაპიტალიზმის დროს მუშას აქცევს მხოლოდ ავტომატად, ხრახნად, რომელიც იძულებულია ავტომატურად შეასრულოს მარტივი, ერთგვაროვანი ოპერაციები. ასეთი ერთფეროვანი შრომა გონებას უჭლუნგებს მუშას, სწოვს მას მთელ ძალღონეს.

ერთი ამერიკელი მეშჩა, რომელსაც ამერიკის საუკეთესო ქარხნებში მრავალი წლის მუშაობის სტაჟი ჰქონდა, ჩამოვიდა სსრ კავშირში და შევიდა ოსტატად სტალინგრადის სატრაქტორო ქარხანაში. ეს ძველი ამერიკელი მუშა საკუთარი გამოცდილების საფუძველზე ამბობდა:

„მე მივეჩვიე იმას, რომ ჩემს სამშობლოში კაპიტალისტებისათვის ხელსაყრელი არ არის მუშებმა გაიგონ დაზღის მუშაობის საიდუმლოება. იქ მათგან ითიფ ავტომატებს აკეთებენ, რომელთა მთელი საქმე ბერკეტის გადაწევ-გადმოწევაში მდგომარეობს“.

მხოლოდ ჩვენს ქვეყანაში, სადაც ძალაუფლება მშრომელებს ეკუთვნით, სადაც მოსპობილია ადამიანის მიერ ადამიანის ექსპლუატაცია, — შექმნილია უმაგალითო გასაქანი ფიზიკური შრომის მუშაკთა ყოველმხრივი განვითარებისათვის, მათი დონის ამაღლებისათვის ინჟინერ-ტექნიკოს მუშაკთა დონემდე, მეცნიერების მწვერვალთა დაუფლებისათვის. ჩვენს ქვეყანაში შრომა და მეცნიერება შეერთებული არიან ერთ მთელად. გონებრივი შრომის მუშაკების, საინჟინრო-ტექნიკური პერსონალის უდიდესი უმრავლესობა გამოსულია მუშებისა და გლეხების წრიდან; ისინი არ უპირისპირდებიან მუშებს, როგორც მათთვის უცხო ძალა, არამედ ხალხის მსახურებს წარმოადგენენ. ჩვენი ქვეყნის მუშებისა და გლეხებისათვის, ყველა მშრომელებისათვის გახსნილია ფართო გზა განათლებისაკენ, ტექნიკური დონის ამაღლებისაკენ. ამ საქმეზე სახელმწიფო არ ზოგავს უდიდეს სახსრებს.

ახასიათებდა რა სტახანოვური მოძრაობის ფესვებს, ამხანაგი სტალინი მოგვითითებდა, რომ იგი აღმოცენდა მუშათა მატერიალური მდგომარეობის ძირფესვიანი გაუმჯობესების საფუძველზე, იმის საფუძველზე, რომ ჩვენს ქვეყანაში შრომა სათაკილო ტვირთისაგან, როგორიც იგი არის კაპიტალიზმის დროს, გადაიქცა ღირსების, სიმამაცისა და გმირობის საქმედ, რომ ჩვენში შექმნილია ახალი კადრები, რომლებიც სავსებით დაეუფლნენ რთულ, მოწინავე ტექნიკას ორი სტალინური ხუთწლედის წლებში. სტახანოველები არიან ახალი ადამიანები, რომლებიც ღრმად ერკვევიან მთელი ტექნოლოგიური პროცესის რთულ პროცესებში, ესენი არიან „თავისი საქმის პროფესიონალები“, როგორც აღნიშნა ამხანაგმა ვოროშილოვმა, ნოვატორები მეცნიერების დარგში, რომლებიც წინ სწევენ შრომის კონკრეტული საქმეების მრავალფეროვნება ბევრჯერ უფრო დიდი იქნება, ვიდრე კაპიტალიზმის დროს. მაგრამ ეს მიღწეული იქნება არა შრომის ძველი განაწილების გზით, არამედ საწარმოო პროცესების ყოველმხრივი მექანიზაციითა და ავტომატიზაციით ელექტროფიკაციის ბაზაზე, შრომის უმაღლესი ტექნიკური შეიარაღების გზით.

კომუნიზმის ადამიანები იქნებიან ტექნიკურად განათლებული, მაღალკულტურული ადამიანები, რომლებსაც შეგნებული ექნებათ წარმოების ტექნოლოგიის მეცნიერული საფუძვლები მთლიანად. საწარმოო პროცესების მაღალი ავტომატიზაციის საფუძველზე შრომის პროცესი დაკავშირებული არ იქნება მუშაკის განსაკუთრებულ თვისებასთან: შრომის სხვადასხვა სახეების უნივერსალიზაცია გააადვილებს შრომის ერთი სახიდან მეორეზე გადასვლას. ლენინი ლაპარაკობდა კომუნისტური საზოგადოების ადამიანებზე, როგორც „ყოველმხრივ განვითარებულებზე“ და „ყოველმხრივ მომზადებულებზე“, „რომლებმაც **ყველაფრის გაკეთება იციან**“. [11]) მუშის მძიმე და დამქანცველი ფიზიკური შრომა საბოლოოდ შეცვლილი იქნება მანქანით, ავტომატით, და ადამიანის როლი განსაზღვრული იქნება მანქანის მართვით, ავტომატური მანქანების სისტემის მუშაობის თვალსაზრისებით, კონტროლით, ესე-იგი მუშის შრომა ძირითადად იქნება საინჟინრო-ტექნიკური ტიპის შრომა. „ავტომატების დანერგვა, — ხაზგასმით აღნიშნავს ამხ. მიქოიანი,—ეს არის გზა ნაყოფიერების გადიდებისა და ფიზიკური შრომისაგან მუშის განთავისუფლებისა, ეს არის გზა მუშის გადაქცევისა მანქანის მეთაურად, მეთვალყურედ და მრეგულირებლად“. [12])

და ამ გზას ჩვენ უკვე დავადექით. ორი სტალინური ხუთწლედის წლებში. შექმნილია მოწინავე მძიმე მრეწველობა, რომელიც წარმატებით ანხორციელებს სახალხო მეურნეობის ყველა დარგის ტექნიკურ გადაიარაღებას, შრომის ფართო მექანიზაციას და საწარმოო პროცესების ავტომატიზაციას. მთელ რიგ ისეთ უმნიშვნელოვანეს დარგებში, როგორიცაა ქვანახშირი, ნავთი, სოფლის მეურნეობა, სამუშაოთა მექანიზაციის დონის მიხედვით ჩვენ გამოვედით პირველ ადგილზე მსოფლიოში. ჯერ კიდევ 1936 წელს ქვანახშირის ამოღების მექანიზაციამ შეადგინა 88 პროცენტი და ნავთის ამოღებამ—98 პროცენტი. შრომის მექანიზაციის გარეშე არ იქნებოდა წარმოების არც ის მაღალი კონცენტრაცია და მასშტაბები, რომელიც ჩვენ გვაქვს, არც ჩვენი ზრდის ისეთი ტემპები, რომლებითაც ჩვენ ვამაყობთ. შრომის მექანიზაცია შრომის გაადვილებისა და მშრომელთათვის დასვენების შექმნის უმნიშვნელოვანეს პირობას წარმოადგენს.

ლენინი ჯერ კიდევ 1920 წელს, უდიდესი სამეურნეო ნაკვეთის პერობებში, ფართო მექანიზაციის, როგორც სოციალიზმის დამახასიათებელი ნიშნის, შესახებ ამბობდა: „კაპიტალისტურ წყობილებას შეეძლო გაეგზავნა ადამიანები საკაეროლო სამუშაოზე. კაპიტალისტური სახელმწიფოს დროს ადამიანები მიდიოდნენ იქ სამუშაოდ შიმშილის გამო, ხოლო სოციალისტური სახელმწიფოს დროს ჩვენ ამ საკაეროლო სამუშაოზე გაგზავნა არ შეგვიძლია, თავისი ნებით კი არავინ წავა...

საჭიროა ყველგან უფრო მეტი რაოდენობით შემოვიღოთ მანქანები, გადავიდეთ სამანქანო ტექნიკის რაც შეიძლება ფართოდ გამოყენებაზე“. [13])

ორი სტალინური ხუთწლედის განხორციელების შედეგად ჩვენი ხალხი შეიარაღებულია საუცხოო ტექნიკით.

„ჩვენი ქარხნები, ჩვენი მახტები, ჩვენი ფაბრიკები, — ამბობდა ამხ. ორჯონიკიძე, — შეიარაღებული არიან ისეთი საუცხოო თანამედროვე ტექნიკით, როგორიც არა აქვს არცერთ ქვეყანას...

ჩვენ ვყიდულობდით ამერიკელებისაგან, გერმანელებისაგან, ფრანგებისაგან, ინგლისელებისაგან ყველაზე გაუმჯობესებულ მანქანებს, მსოფლიო ტექნიკის ყველაზე უკანასკნელ მიღწევებს და ამით ვაიარაღებდით ჩვენს საწარმოებს. მათ კი ბევრი ქარხანა და მახტი შეიარაღებული აქვთ XIX საუკუნის და XX საუკუნის დასაწყისის მანქანებით“. [14])

ამხ. ორჯონიკიძე ლაპარაკობდა უმთავრესად პირველი ხუთწლედის შესახებ, როდესაც ჩვენს ქვეყანაში საიმპორტო მოწყობილობა უდიდეს როლს ასრულებდა. ახლა ჩვენ შევქმენით ჩვენი საკუთარი მანქანათმშენებლობა, რომელსაც შესწევს უნარი დაამზადოს ყოველგვარი მანქანა და ყოველგვარი რაოდენობით, რომელიც საჭიროა სახალხო მეურნეობისა და თავდაცვის საჭიროებათათვის. გავამაგრეთ ეს საუცხოო ტექნიკა მეურნეობის ჩვენი სოციალისტური სისტემის უპირატესობაზე, სოციალისტურ შრომაზე, მუშაობის სტახანოვურ მეთოდებზე—და ჩვენ სასწაულებს მივიღებთ.

ამხანაგი სტალინი წითელი არმიის აკადემიკოსთა გამოშვებაზე 1935 წელს ამბობდა: ჩვენ რომ საკმაო რაოდენობით გვყოლოდა კადრები, რომლებსაც შესწევთ უნარი დაეუფლონ ჩვენს საუცხოო ტექნიკას, „ჩვენი ქვეყანა მიიღებდა სამჯერ და ოთხჯერ მეტ ეფექტს, ვიდრე მას აქვს ამჟამად“.

ამხანაგ სტალინის ამ გენიალურმა წინასწარმეტყველებამ თავისი უდიდესი პრაქტიკული დადასტურება ჰპოვა სტახანოვურ მოძრაობაში. სტ

# ᲙᲝᲛᲣᲜᲘᲡᲢᲘᲡ ᲒᲐᲛᲐᲠᲯᲕᲔᲑᲘᲡᲐᲙᲔᲜ

## ᲛᲣᲨᲐᲮᲔᲑᲘᲡ ᲛᲘᲡᲐᲪᲔᲛᲐᲓ ᲡᲐᲛᲔᲣᲠᲜᲔᲝ ᲙᲝᲜᲙᲣᲠᲡᲘᲡ ᲨᲔᲓᲔᲒᲔᲑᲘ

**ᲐᲮᲐᲚᲒᲐᲖᲠᲓᲔᲑᲘᲡ ᲙᲝᲜᲙᲣᲠᲡᲘᲡ ᲛᲝᲜᲐᲬᲘᲚᲔᲗᲐ ᲡᲘᲐᲡ ᲒᲐᲜᲐᲪᲮᲐᲓᲔᲑᲘ**