პროლეტარებო ყველა ქვეყნისა, შეერთდით!

კომუნისტი

საქ. კ. პ. (ბ) ცენტრალური კომიტეტის, თბილისის კომიტეტისა და საქართველოს სსრ მშრომელთა დეპუტატების საბჭოების ორგანო

№ 292 (5393) | პარასკევი, 23 დეკემბერი 1938 წ. | ფასი 10 კაპ.

ეროვნული ბიბლიოთეკა

დღეს გაზეთში:

მუშისა და მოსამსახურის შრომის წიგნაკი („პრავდის“ მოწინავე)
შრომის წიგნაკი — თვითეული მუშაკის საქმეა (მე-2 გვერდი)
პროფ. **ივ. ჯავახიშვილი**—მცხეთა - სამთავროს არქეოლოგიური ექსპედიციის მუშაობა (მე-2 გვ.)
გრ. გოლგიძე—როგორ გავადიდეთ ქვანახშირის ამოღება (მე-2 გვ.)
პარტიული ცხოვრება (მე-3 გვ.)
კულტურულად და საინტერესოდ მოვაწყოთ ბედნიერ მოსწავლეთა დასვენება (მე-3 გვ.)
გ. ნატროშვილი — გალაქტიონ ტაბიძე (მე-3 გვ.)
მირზა ფატალი ახუნდოვის დაბადების 125 წლისთავი (მე-3 გვ.).

უცხოეთში:
მუნიციპალური არჩევნების შედეგები პოლონეთში (1-ლი გვ.)
კამათი თემთა პალატაში (1-ლი გვ.)
შეთქმულება გენერალ ფრანკოს წინააღმდეგ (1-ლი გვ.)
ინგლისის კონსულის დაპატიმრება სან-სებასტიანოში (1-ლი გვ.).

მუშისა და მოსამსახურის შრომის წიგნაკი

„პრავდის“ გუშინდელ ნომერში გამოქვეყნებული იყო სსრ კავშირის სახალხო კომისართა საბჭოს დადგენილება „შრომის წიგნაკების შემოღების შესახებ“. ამ დადგენილებას, რომელიც მუშათა და მოსამსახურეთა აღრიცხვის მოწესრიგების მიზნით არის გამოცემული, დიდი სახალხო-სამეურნეო მნიშვნელობა აქვს და იგი უეჭველად ხელს შეუწყობს ჩვენი საწარმოებისა და დაწესებულებების მუშაობის გაუმჯობესებას.

ჩვენს ქვეყანაში ყველაზე ძვირფას კაპიტალს წარმოადგენენ კადრები, ადამიანები. მათი შრომითი ენტუზიაზმი, მათი ოსტატობა, მათი გამოცდილება, მათი მისწრაფება — გაამრავლონ ჩვენი სამშობლოს სიმდიდრენი—აი რა სწყვეტს საბჭოთა ყოველი საწარმოს ან დაწესებულების მუშაობის წარმატებას. ჩვენს ქარხნებსა და ფაბრიკებში, შახტებსა და ელექტროსადგურებში, რკინიგზებზე და დაწესებულებებში თავდადებით მუშაობენ მილიონობით ადამიანები, რომლებიც თავის ცოდნას, თავის უნარს სოციალისტური მშენებლობის საქმეს ახმარენ. თვითეულ საწარმოში მოიპოვება კადრის ძველ მუშაკთა, ისეთ ადამიანთა ბირთვი, რომლებსაც დიდი დამსახურება აქვთ თავისი ქარხნის წინაშე, თავისი ქვეყნის წინაშე. ასობით და ათასობით მოწინავე მუშაკები, სტახანოველები, დამკვრელები აღინიშნებიან წახალისებითა და ჯილდოებით. ეს ადამიანები საწარმოს ან დაწესებულების ოქროს ფონდია.

ამასთან ერთად მუშათა და მოსამსახურეთა შორის მოიპოვებიან ჩამორჩენილი, შეუგნებელი ადამიანებიც, რომლებიც უშვებენ დისციპლინის დარღვევას, აგრეთვე ისეთი პირები, რომლებიც სრულიადაც არ აფასებენ თავის საწარმოებს, გადადიან ადგილიდან ადგილზე და ამით დეზორგანიზაცია შეაქვთ წარმოებაში.

იცნობენ თუ არა საწარმოთა და დაწესებულებათა ხელძღვანელები თავის მუშაკებს, თავის კადრებს? კარგად იცნობენ თუ არა ისინი წარჩინებულ ადამიანებს და იმ ადამიანებს, რომელთა შრომითი ბიოგრაფია მუშაობის ადგილის მუდმივი ცვლისა და დისციპლინის დარღვევისაგან შესდგება? არა, ბევრი და ძალიან ბევრი ხელძღვანელი არ იცნობს ადამიანებს. მუშათა და მოსამსახურეთა აღრიცხვის დღემდე არსებულ სისტემას სერიოზული ნაკლოვანებანი ჰქონდა. ასეთი მდგომარეობა იწვევდა პატიოსანი, კეთილსინდისიერი მუშაკების, კადრის მუშაკების უფლებათა დამცირებას; მათი დამსახურებანი წარმოების წინაშე, რაც გამოპატუტებას პოულობდა წახალისებებსა და დაჯილდოებაში, არ იწერებოდა, იკარგებოდა და დავიწყებას ეძლეოდა.

ახლა, მთავრობის გადაწყვეტილების თანახმად, შრომის წიგნაკები შესდგება ყველა მუშასა და მოსამსახურეზე, რომლებიც ხუთ დღეზე მეტს მუშაობენ საწარმოებსა ან დაწესებულებებში, მათ შორის სეზონურ და დროებითს მუშაკებზედაც. შრომის წიგნაკში შეიტანება ძირითადი ცნობები მუშაკის შესახებ: მისი ასაკი, პროფესია. განათლება, ცნობები მუშაობის, წახალისებისა და დაჯილდოების შესახებ. მთავრობის ეს გადაწყვეტილება მთლიანად მიმართულია პატიოსან მუშაკთა დაცვისაკენ, ვინაიდან ახლა მათი მუშაობა ყველასათვის აშკარა იქნება, იგი ზუსტად იქნება გამოხატული შრომის წიგნაკში.

მთავრობის დადგენილებას „შრომის წიგნაკების შემოღების შესახებ“, როგორც დღეს „პრავდაში“ გამოქვეყნებული მასალებიდან სჩანს, დიდი მოწონებით შეხვდნენ მუშები და მოსამსახურეები, როგორც ისეთ ღონისძიებას, რომელიც მტკიცე წესრიგს ამყარებს ყველა საწარმოსა და დაწესებულებაში. საათების მე-2 ქარხნის საცდელი საამქროს სტახანოველი ხარატი ამხ. ნ. ელისეევი სწერს:

„შრომის წიგნაკში ჩაიწერება ყოველგვარი წახალისება და დაჯილდოება. ეს ძალიან კარგია. მაშასადამე, ახლა ყველასათვის ნათელი იქნება, თუ ვინ არიან პატიოსანი, კეთილსინდისიერი მუშაკები. მეორე მხრივ, შრომის წიგნაკების შემოღება დაგვეხმარება შრომის დისციპლინის განმტკიცებაში. ის გარემოება, რომ შრომის წიგნაკში აღინიშნება დათხოვნის მიზეზები, აგრეთვე ის, რომ შრომის წიგნაკის წარმოუდგენლად არ იქნებიან სამუშაოზე მიღებული, ბევრ ფრენიას აიძულებს შესწყვიტოს თავისი „ფრენა“.

შრომის წიგნაკი შიგ აღნიშნული წახალისებითა და დაჯილდოებით იქნება მუშისა და მოსამსახურის სიამაყე, მისი შრომისმოყვარეობის, სამშობლოსადმი მისი ერთგულების დამამტკიცებელი საბუთი.

ჩვენს ქვეყანაში ადამიანები ძალიან სწრაფად იზრდებიან, ამაღლებენ თავის კვალიფიკაციას, თავის პოლიტიკურ და ტექნიკურ ცოდნას, აფართოებენ თავის ჰორიზონტს. ჩვენს საწარმოებსა და დაწესებულებებში უდიდესი მასშტაბებით ხდება ადამიანთა დაწინაურება. დღეს— მუშაა, ხვალ — ბრიგადირი, ოსტატი, საამქროს უფროსი, დირექტორი,—ეს ჩვეულებრივი გახდა ჩვენს ქვეყანაში, სადაც ლენინ-სტალინის პარტია ეწევა ადამიანთა აღზრდას, მათს გამოზრდას, გასაქანს აძლევს ტალანტებს. იმისათვის, ვინც პატიოსნად შრომობს, შრომის წიგნაკი მუშაობაში გადანაცვლების აღნიშვნით მისი ზრდის, მისი დაწინაურებისა და წარმატებების მოწმობა იქნება.

ამასთან ერთად შრომის წიგნაკი დენადობის წინააღმდეგ ბრძოლის ერთერთი სერიოზული ღონისძიება იქნება. შრომის წიგნაკი დაგვეხმარება ვამხილოთ ფრენიები—ადამიანთა ეს კატეგორია, რომლებიც საწარმოდან საწარმოში, დაწესებულებიდან დაწესებულებაში დაიხეტიბიან. ფრენიები არ აფასებენ საწარმოს. ისინი ჩვენს შრომის კანონმდებლობას თავიანთი, თაეკერძა ინტერესებისათვის იყენებენ. ამას ბოლო უნდა მოეღოს, რადგან დენადობა ძლიერ უშლის ხელს მრეწველობის მუშაობას. დენადობის ლიკვიდაცია, მუდმივი კადრების შექმნა —ჩვენი მრეწველობის, მთელი სახალხო მეურნეობის, სახელმწიფო აპარატის შემდგომი განმტკიცების უაღრესად აუცილებელი პირობაა.

მუშათა, მოსამსახურეთა, სპეციალისტთა, სამეურნეო მუშაკთა და პროფმუშაკთა მრავალ წერილში, რომლებსაც აქვეყნებენ „პრავდისა“ და სხვა გაზეთების ფურცლებზე, მთელი სიმკვეთრით და სამართლიანობით ისმება შრომის დისციპლინის დამრღვევებთან, ზარმაცებთან, გამცდენებთან და ფრენიებთან ბრძოლის საკითხი. წარმოების დეზორგანიზატორებისადმი მრავალი სამეურნეო მუშაკის, პარტიული და პროფკავშირული ორგანიზაციების მხოლოდ ლიბერალურ-შემარიგებლური დამოკიდებულების გამო, ზოგიერთი საწარმო დენადობის კერად გახდა, ზარმაცების თავშესაფარად გადაიქცა. მეტად დროულია გავიხსენოთ ამხანაგ სტალინის სიტყვები, წარმოთქმული მის მიერ დამკვრელ კოლმეურნეთა სრულიად-საკავშირო პირველ ყრილობაზე:

„ზოგჯერ ამბობენ: თუ სოციალიზმია, რაღა საჭიროა შრომაო? ვშრომობდით წინათ, ვშრომობთ ახლა, — აღარ არის დრო, რომ თავი დავანებოთ შრომასო? ასეთი სიტყვები, ამხანაგებო, ძირშივე შემცდარია. ეს არის უქნარების ფილოსოფია და არა პატიოსანი მშრომელებისა. სოციალიზმი სრულიადაც არ უარჰყოფს შრომას. პირიქით, სოციალიზმი შენდება შრომაზე. სოციალიზმი და შრომა განუყოფელია ერთმანეთისაგან. ლენინი, ჩვენი ლდიდესი მასწავლებელი, ამბობდა: „ვინც არ შრომობს, ის არ სჭამოს“. რას ნიშნავს ეს, ვის წინააღმდეგ არის მიმართული ლენინის სიტყვები? ექსპლოატატორების წინააღმდეგ, იმათ წინააღმდეგ, ვინც თითონ არ შრომობს, სხვას აიძულებს იშრომოს და მდიდრდება სხვის ხარჯზე. კიდევ ვის წინააღმდეგ არის მიმართული? იმათ წინააღმდეგ, ვინც თითონ ზარმაცობს და უნდა სხვის ხარჯზე მოითბოს ხელი. სოციალიზმი მოითხოვს არა მცონარობას, არამედ იმას, რომ ყველა ადამიანი პატიოსნად შრომობდეს, შრომობდეს არა სხვებისთვის, არა მდიდრებისა და ექსპლოატატორებისათვის, არამედ საკუთარი თავისათვის, საზოგადოებისათვის“.

მუშათა და მოსამსახურეთა მთელ მასას მშვენივრად ესმის, რომ სოციალიზმი შენდება შრომაზე, ამიტომ ისინი მოითხოვენ გადამჭრელ ბრძოლას მათ წინააღმდეგ, ვინც მცონარობს, ვინც მუშაობას აცდენს, ვინც ერთი ადგილიდან მეორე ადგილზე „ფრინავს“ და ამით არღვევს საწარმოთა და დაწესებულებათა ნორმალურ მუშაობას და ზიანს აყენებს ჩვენს სახელმწიფოს, ჩვენს ხალხს.

სსრ კავშირის სახალხო კომისართა საბჭოს დადგენილება ავალებს საწარმოთა და დაწესებულებათა ადმინისტრაციას მუშათა და მოსამსახურეთათვის შრომის წიგნაკების მიცემა დაამთავრონ 1939 წლის 15 იანვრამდე. შესცდება ის, ვინც იფიქრებს, რომ შრომის წიგნაკის შემოღება — ეს მხოლოდ ტექნიკური მდივნების საქმეა, რომლებიც ერთმეორეზე შეაკვსებენ სვეტებს. არა, ეს სერიოზული შემოწმებაა კადრების განყოფილებებისათვის, საწარმოთა და დაწესებულებათა მთელი ადმინისტრატიული აპარატისათვის. შრომის წიგნაკი ეს არა ერთი დღის, არამედ მრავალი წლის საბუთია. ამიტომ მუშობა, რომელიც აუცილებლად უნდა ჩატარდეს 15 იანვრამდე, — ერთ თვეზე ნაკლებ ვადაში, — განსაკუთრებული სიზუსტითა და გულმოდგინებით უნდა განიხილოდეს.

პარტიული, პროფკავშირული და სამეურნეო ორგანიზაციების ამოცანაა — განუმარტონ შრომის წიგნაკის მნიშვნელობა თვითეულ მუშას, მოსამსახურეს, ესე იგი მილიონობით ადამიანებს. მასებში უნდა ჩატარდეს დიდი პოლიტიკური მუშაობა და თვითეულ მუშასა და მოსამსახურეში გამოწვეულ იქნას მისწრაფება, რომ მისი შრომის წიგნაკი იყოს მისი ზრდის, შრომაში მისი წარმატებების მოწმობა ჩვენი ხალხის, ჩვენი სამშობლოს საკეთილდღეოდ.

„პრავდის“ მოწინავე, 22/XII.

მუნიციპალური არჩევნების შედეგები პოლონეთში

ვარშავა, 21 დეკემბერი (საკდესი). 18 დეკემბერს პოლონეთში მუნიციპალური არჩევნები მოხდა 57 ქალაქში, მათ შორის ვარშავაში, ლოძში, პოზნანში და სხვაგან. ამ არჩევნებში ყველა მემარცხენე და მემარჯვენე ოპოზიციური პარტიისა და ორგანიზაციის მონაწილეობამ, რომელნიც თავიანთი კანდიდატების სიებით გამოვიდნენ, არჩევნებს მისცა არა მარტო მთავრობის ბანაკთან ოპოზიციური პარტიების ბრძოლის ხასიათი, არამედ ქვეყნის ფაშისტურ და დემოკრატიულ ელემენტებს შორის ბრძოლის ხასიათიც.

ვარშავაში, ლოძში, კრაკოვსა და პოზნანში მომხდარ არჩევნების წინასწარმა შედეგებმა გვიჩვენეს მთავრობის „ნაციონალური გაერთიანების ბანაკის“ კანდიდატთა უდიდესი არაპოპულარულობა და დამარცხება, უწინარეს ყოვლისა მუშათა უბნებსა და სამრეწველო ცენტრებში. ოფიციალური ცნობების თანახმად, ლოძში, შეგროვილი ხმების რაოდენობის მიხედვით, პოლონეთის სოციალისტურმა პარტიამ და კლასობრივმა პროფკავშირებმა პირველი ადგილი დაიკავეს; მათ მიიღეს 25 მანდატი. მთავრობის „ნაციონალური გაერთიანების ბანაკმა“ მიიღო 11 მანდატი. ვარშავაში 100 მანდატიდან მთავრობის ბანაკმა მიიღო 39. მთავრობის „ნაციონალური გაერთიანების ბანაკს“ წარმატება ჰხვდა ვარშავის ცენტრალურ რაიონებში, ხოლო ქალაქის მუშურ უბნებში თითქმის ყველამ ხმა მისცა დემოკრატიულ ორგანიზაციათა სიებს. კრაკოვში კლასობრივი პროფკავშირები და პოლონეთის სოციალისტური პარტია პირველ ადგილზე გამოვიდნენ: მათ მიიღეს 24 მანდატი. მთავრობის ბლოკმა მიიღო 22 მანდატი. მთავრობის ბლოკმა განსაკუთრებით დიდი დამარცხება განიცადა პოზნანში, სადაც მან მხოლოდ 19 მანდატი მიიღო მაშინ, როცა სხვა პარტიებმა 52 მიიღეს. ყველა დანარჩენ ქალაქში, სადაც კი მუშათა მოსახლეობა სჭარბობს, კლასობრივმა პროფკავშირებმა და პოლონეთის სოციალისტურმა პარტიამ ხმებისა და მანდატების ყველაზე მეტი რაოდენობა შეაგროვეს და მეორე და მესამე ადგილზე დასწიეს მთავრობისა და ნაროდოვი დემოკრატების დაჯგუფებანი.

ჯერ კიდევ 18 დეკემბრის წინ მთავრობის პრესა, ითვალისწინებდა რა არჩევნების ასეთ შედეგს, ცდილობდა დაემცირებინა საარჩევნო კომპანიის მნიშვნელობა და მიეღწია ხმის მიმცემთა რაოდენობის დაკლებისათვის. ამ მიზნით ხელისუფალნი ყოველნაირად ცდილობდნენ გაებიუროკრატებინათ არჩევნების პროცედურა, მიეწვდომელი გაეხადათ ისინი მოსახლეობის ფართო მასებისათვის. საარჩევნო ყუთთან ამმრჩევლებს მთელი საათობით აჩერებდნენ რიგში ძლიერ ყინვაში. საარჩევნო უბანში მისვლა განსაზღვრული იყო ათი საათით და სხვ. არჩევნების დღეს პოლიცია აკავებდა მუშათა ორგანიზაციებისა და პოლონეთის სოციალისტური პარტიის ყველა აგიტმანქანას და აპატიმრებდა ფურცლების გამავრცელებლებს.

ქალაქის მრავალ პუნქტში ფაშისტური ახალგაზრდობა თავს ესხმოდა მუშათა და მოსამსახურეთა დემოკრატიულ ორგანიზაციებს და სხვ. ამის მიუხედავად, მუშებმა ერთსულოვნად დაუჭირეს მხარი მემარცხენე დემოკრატიული ორგანიზაციების სიებს.

ამხ. თამარ მიქაძე

თბილისის აბრეშუმსაქსოვი ფაბრიკის სახვევი საამქროს სტახანოველი, საკავშირო რეკორდსმენი, 30 ჯარის ნაცვლად იგი 80 ჯარაზე მუშაობს. წლიური გეგმა ვადამდე შეასრულა.

ფოტო რ. აკოფოვისა

იაპონიის საგარეო საქმეთა მინისტრის არიტას განცხადება

ტოკიო, 20 დეკემბერი (საკდესი). 19 დეკემბერს შესდგა იაპონიის საგარეო საქმეთა მინისტრის არიტას შეხვედრა უცხოეთის კორესპონდენტებთან. არიტამ უცხოელ კორესპონდენტებს წაუკითხა ვრცელი დეკლარაცია, სადაც აღნიშნულია, რომ „იაპონიას სურს ახალი წესები შემოიღოს აღმოსავლეთ აზიაში“ და რომ მესამე სახელმწიფოთა მონაწილეობა ჩინეთის ეკონომიურ განვითარებაში განსაზღვრული იქნება „აღმოსავლეთ აზიაში ახალ მდგომარეობასთან დაკავშირებით“.

ამ დეკლარაციასთან დაკავშირებით მინისტრს მთელი რიგი შეკითხვები მისცეს. კითხვაზე, მიაჩნია თუ არა იაპონიას ცხრა სახელმწიფოთა ხელშეკრულება ისეთ ხელშეკრულებად, რომელიც იაპონიას განსაზღვრულ ვალდებულებებს აკისრებს, არიტამ უპასუხა, რომ თუმცა ხელშეკრულება ოფიციალურად გაუქმებული არ არის, მაგრამ, მიუხედავად ამისა, „ზოგიერთი მისი მუხლი არ შეესაბამება თანამედროვე მდგომარეობას ჩინეთში“.

შემდეგ არიტამ შეკითხვებზე პასუხის გაცემისას განაცხადა, რომ „შემდეგში უცხო სახელმწიფოთა ექსტერიტორიული უფლებები ჩინეთში მოსპობილი იქნება, ხოლო უცხოეთის კონცესიების მდგომარეობა ჩინეთში დამოკიდებული იქნება ჩინეთში შემდგომ შექმნილ პირობებზე“, „ყველა შეზღუდვანი,— სთქვა შემდეგ არიტამ, — რომლებიც ჩინეთში არსებობენ და ხელს უშლიან იაპონია - მანჯოუ-გო - ჩინეთის ბლოკის განმტკიცებას, მოსპობილ იქნებიან“.

ერთერთმა უცხოელმა კორესპონდენტმა მაშინ მინისტრს მიუთითა, რომ იაპონიამ უკვე დაარღვია ცხრა სახელმწიფოს ხელშეკრულება, და ამის დასამტკიცებლად ხელშეკრულების მესამე მუხლის ტექსტი მოიყვანა. არიტამ ამაზე უპასუხა, რომ „მას ხელთ არ აქვს ხელშეკრულების ტექსტი და ამიტომ არ შეუძლია დისკუსირება ამის შესახებ“. (ცხრა სახელმწიფოს ხელშეკრულების მესამე მუხლი ხელშეკრულების ხელისმომწერ სახელმწიფოებს ავალებს: 1) არ დასდონ ჩინეთთან შეთანხმება უპირატესობის უფლებათა მიღებაზე სავაჭრო და ეკონომიური განვითარების მიმართ ჩინეთის რომელიმე განსაზღვრულ რაიონში. 2) არ შეეცადონ მიაღწიონ ისეთ მონოპოლიებს ან უპირატესობათა ვაჭრობისა და მრეწველობის ხაზით ჩინეთში, რომლებიც მიმართული იქნება ხელშეკრულების ყველა ხელისმომწერ სახელმწიფოს თანასწორობის პრინციპის პრაქტიკული გამოყენების შერყევისაკენ).

შეკითხვაზე, როგორ უყურებთ თქვენ ამას, რომ ამერიკა და ინგლისი ჩან კაი-შის კრედიტებს აძლევენო, არიტამ სთქვა: „მე ამას არ ვუყურებ როგორც აღნიშნულ სახელმწიფოთა პოლიტიკურ ჟესტს იაპონიის მიმართ“.

შემდეგ მინისტრს მისცეს შეკითხვა „განიხილავს თუ არა იაპონია პორტსმუტის ხელშეკრულებას იმავე თვალსაზრისით, რა თვალსაზრისითაც იგი 9 სახელმწიფოს ხელშეკრულებას იხილავს?“ არიტამ ამაზე უპასუხა: „მე არ მიხსენებია პორტსმუტის ხელშეკრულება, მაგრამ სხვადასხვა ხელშეკრულებათა ყოველი მუხლი შეიძლება გამოუყენებელი დარჩეს დღევანდელ პირობებში“. შეკითხვაზე იმის შესახებ, თუ როგორ უყურებს მინისტრი სამხედრო მინისტრის მოადგილის ტოძიოს განცხადებას სსრ კავშირის წინააღმდეგ ომის მზადების შესახებ, არიტამ უპასუხა: „მე არ ვფიქრობ ოფიციალური განცხადება გაგიკეთოთ ამ საკითხზე როგორც საგარეო საქმეთა მინისტრმა“.

რუმინეთის საგარეო საქმეთა ახალი მინისტრი

ბუქარესტი, 21 დეკემბერი (საკდესი). რუმინეთის დეპეშათა სააგენტოს ცნობით, პეტრესკუ-კომნენის ნაცვლად, რუმინეთის საგარეო საქმეთა მინისტრად დაინიშნა გრიგოლ გაფენკუ. გრიგოლ გაფენკუ საგარეო საქმეთა მინისტრის ამხანაგი იყო მანიუს ნაციონალ-ცარანისტულ მთავრობაში.

გერმანიიდან გაძევებულ ებრაელთა საშინელი მდგომარეობა

ლონდონი, 21 დეკემბერი (საკდესი). ხუთი ათასი ლტოლვილი ებრაელი 28 ოქტომბრიდან იმყოფება ზბონშინში, პოლონეთ-გერმანიის საზღვარზე. პოლონეთის ხელისუფალნი მათ არ იღებენ, ხოლო გერმანიის ხელისუფლება მათ არ აძლევს უკან დაბრუნების ნებას. გაზეთ „ნიუს ქრონიკლის“ კორესპონდენტი, რომელიც ამჟამად ზბონშინში იმყოფება, იუწყება, რომ ამ ლტოლვილთა მდგომარეობა საშინელია. აქ ყინვა 30 გრადუსს უდრის. ბავშვები იყინებიან და კვდებიან. ლტოლვილთა უმრავლესობას ღია ცის ქვეშ სძინავს. ერთ ძველ თავლაში დადგმულია ღუმელი, სადაც გასათბობად რიგრიგობით მიდიან ქალები და ბავშვები. ბევრ მათგანს სრულიად არ გააჩნია საზამთრო ტანისამოსი, ვინაიდან გერმანელმა ფაშისტებმა მათ არ მისცეს უფლება, რომ სახლიდან რაიმე წაეღოთ. კორესპონდენტის სიტყვით, ლტოლვილთა შორის დაახლოებით ათასი ავადმყოფია.

სოციალისტური შეჯიბრების ახალი აღმავლობა წითელ არმიაში

მუშურ-გლეხური წითელი არმიის ერთეულებში ამჟამად ფართოდ იხილავენ მცირე ქვედანაყოფთა სრულიად - საარმიო, ახლახან დამთავრებულ შეჯიბრებაში გამარჯვებულთა მიმართვას მუშურ-გლეხური წითელი არმიის ყველა უმცროს მეთაურისადმი. არმიის მოწინავე უმცროსმა მეთაურებმა წინადადება შემოიტანეს მოეწყოს სსრ კავშირში დიდი ოქტომბრის სოციალისტური რევოლუციის XXII წლისთავის სახელობის სრულიად-საარმიო ახალი შეჯიბრება.

მოწინავეთა მიმართვამ, რომელნიც საბრძოლო და პოლიტიკურ მომზადებაში ახალი წარმატებებისა და მიღწევებისათვის ბრძოლისაკენ მოუწოდებენ, უდიდესი გამოხმაურება ჰპოვა წითელი არმიის ერთეულებში. ყოველდღე მოდის ახალი ცხობები იმის შესახებ, რომ დიდი ოქტომბრის სოციალისტური რევოლუციის XXII წლისთავის სახელობის სრულიად-საარმიო შეჯიბრებაში ახალ-ახალი ერთეულები ებმებიან.

შეჯიბრებაში უკვე ჩაებნენ 1-ლი და მე-2 წითელდროშოვანი ცალკეული არმიები, ვოლგისპირა და ურალის სამხედრო ოლქები, ორიოლისა და კალინინის სამხედრო ოლქები. მოსკოვის სამხედრო ოლქის მებრძოლებმა, მეთაურებმა და პოლიტმუშაკებმა სოციალისტურ შეჯიბრებაში გამოიწვიეს ლენინგრადის სამხედრო ოლქი, კიევის განსაკუთრებულმა სამხედრო ოლქმა—ბელორუსიის ოლქი, ჩრდილოეთ-კავკასიის სამხედრო ოლქმა შეჯიბრებაში გამოიწვია ხარკოვის ოლქი, შუა აზიის ოლქმა გამოიწვია ამიერ-კავკასიის სამხედრო ოლქი.

ახალი სასწავლო წლის დასაწყისი მუშურ - გლეხურ წითელ არმიის მებრძოლებმა, მეთაურებმა და პოლიტმუშაკებმა იმით აღნიშნეს, რომ სოციალისტური შეჯიბრების ახალი აღმავლობით გააჩაღეს ბრძოლა იმისათვის, რათა თვითეული ერთეული, თვითეული ქვედანაყოფი თავდაცვის მიუდგომელ ციხე-სიმაგრედ გადაიქცეს, იმისათვის, რომ გაზრდილ იქნას მშობლიური მუშურ-გლეხური წითელი არმიის ძლიერება.

ვლადიმერ კოკინაკის საცდელი ფრენა სიმაღლეზე

მოსკოვი, 21 დეკემბერი (საკდესი). დღეს მფრინავ - გამომცდელი ვლადიმერ კოკინაკი ორდენოსანი ინჟინერის ილიუშინის კონსტრუქციის თვითმფრინავით აფრინდა 9.500 მეტრის სიმაღლეზე. ამხ. კოკინაკი თავს დასტრიალებდა დედაქალაქს, დაფრინავდა ზვენიგოროდისა და ლიუბერეცის რაიონში.

თვითმფრინავის ხელსაწყოები და მთელი მოწყობილობა უნაკლოდ მუშაობდა. ფრენამ, რომელმაც 1 საათსა და 20 წუთს გასტანა, მთელი რიგი ძვირფასი მასალები მოგვცა.

მწერალ-ბოღშევიკის ნიკოლოზ ოსტროვსკის სამშობლოში

კამენეც - პოდოლსკი, 21 დეკემბერი (საკდესი). ოლქის მშრომელნი 22 დეკემბერს აღნიშნავენ ორდენოსანი მწერლის ნ. ა. ოსტროვსკის გარდაცვალების მეორე წლისთავს.

შეპეტოვკაში — ოსტროვსკის სამშობლოში — ეწყობა საუბრები, მოხსენებები სიტყვის ამ შესანიშნავი ოსტატის ცხოვრებისა და მოღვაწეობის შესახებ.

კოსორეშნევსკის კოლმეურნეობაში, რომელიც ნიკოლოზ ოსტროვსკის სახელს ატარებს, მოეწყო მწერლის ნაწარმოებთა და მისი რევოლუციური მოღვაწეობის დამახასიათებელი მასალების გამოფენა.

ყინულმჭრელ „სედოვზე“

ყინულმჭრელ „სედოვის“ გემბანი, 21 დეკემბერი (საკდესის სპეციკორის რადიო). ყინულმჭრელის დრეიფის რაიონში გუშინ ღრუბლიანი დღე იყო, ჰქროდა სამხრეთ-დასავლეთის ზომიერი ქარი. ტემპერატურა იყო მინუს 23 გრადუსი. გემის წინ წყალია გაშლილი. 19 დეკემბერს შუადღისას ასეთი კოორდინატები იყო: ჩრდილოეთი განედის 84 გრადუსი და 25 წუთი, აღმოსავლეთი გრძედის 133 გრადუსი და 17 წუთი.

გემზე ცხოვრება ნორმალურად მიმდინარეობს. რეგულარულად ტარდება პოლიტმეცადინეობა. დაიწყო საჭადრაკო ტურნირი, რომელშიც მონაწილეობას იღებს თითქმის მთელი ეკიპაჟი.

ბეკასოვი

ბრძოლა ფაშისტურ ელემენტებთან

ბრძოლა ფაშისტურ ელემენტებთან

ბრძოლა ფაშისტურ ელემენტებთან

შრომის წიგნაკი—თვითეული მუშაკის საკეკლე

მივესალმებით მთავრობის დადგენილებას

ჩვენი მთავრობის დადგენილების გაცნობამ მუშა-მოსამსახურეთა აღრიცხვის მოწესრიგების მიზნით შრომის წიგნაკების შემოღების შესახებ, ჩვენში, თბილისის აბრეშუმის საქსოვი ფაბრიკის მუშა-სტახანოველებში, უდიდესი კმაყოფილება გამოიწვია.

ჩვენთან დღემდე სათანადო ყურადღება არ ექცეოდა შრომის აღრიცხვის მოწესრიგებას. ის მეორეხარისხოვან, ან სრულიად ზედმეტ საქმედ იყო მიჩნეული. სწორედ მუშა-ხელის აღრიცხვის მოწესრიგებისადმი ასეთი გულგრილი დამოკიდებულება იწვევდა მუშათა მუდმივ დენადობას წარმოებაში, ხელს უწყობდა ფრენიებს, სიმულანტებს, წამგლეჯებს, რომ მათ თავაშვებულად ემოქმედნათ.

ამ დადგენილების ცხოვრებაში გატარების შემდეგ ფრენიებს აღარ ექნებათ საშუალება იხეტიალონ ისე, როგორც მათ სურთ. ეს დადგენილება აგრეთვე იმით არის საინტერესო, რომ იგი კეთილსინდისიერ მუშებში იწვევს დაინტერესებას მიემგზავრონ წარმოებას ხანგრძლივად, იმუშაონ მეტი ნაყოფიერებით, რადგან ამ გზით მიღებული ჯილდო და ინდივიდუალური წახალისება მათ შრომის წიგნაკებში აღინიშნებათ.

ჩვენ კიდევ უფრო ხალისიანად ვიმუშავებთ.

ნიკ. ბახტაძე

თბილისის აბრეშუმსაქსოვი ფაბრიკის საქსოვი საამქროს უფროსი.

თეგრონე გოგოლაშვილი

ამავე საამქროს მუშა სტახანოველი.

უფრო ხალისიანად ვიმუშავებ

ცნობის მოყვარეობით გადაიკითხა თვითეულმა ჩვენთაგანმა სსრკავშირის სახალხო კომისართა საბჭოს 1938 წლის 20 დეკემბრის დადგენილება „შრომის წიგნაკების შემოღების შესახებ“. საბჭოთა მთავრობის ეს შესანიშნავი დადგენილება ლაგამს ამოსდებს წამგლეჯებს, გამცდენებსა და ფრენიებს. იგი საუკეთესო საშუალებაა საბჭოთა ფაბრიკა-ქარხნებსა და დაწესებულებებში შრომის მტკიცე დისციპლინის დასამყარებლად, საუკეთესო საშუალებაა შრომის მაღალი ნაყოფიერების მისაღწევად, პატრიოსან მშრომელთა წასახალისებლად.

პარტიისა და საბჭოთა მთავრობის ასეთი ზრუნვა სოციალისტური შრომის დისციპლინის განმტკიცებისათვის ერთხელ კიდევ დადასტურებს იმ ფაქტს, რომ ჩვენში, სოციალიზმის ქვეყანაში შრომა გადაიქცა გმირობისა, პატიოსნებისა და მამაცობის საქმედ.

ათი წელია ვმუშაობ თბილისის ტყავის ქარხანაში, გეგმებს ვასრულებ 240—250 პროცენტით. მჯერა, რომ როდესაც მექნება საკუთარი შრომის წიგნაკი—კიდევ უფრო გაიზრდება ჩემი შრომის ნაყოფიერება. უდიდესი კმაყოფილების გრძნობით ვეგებები საბჭოთა მთავრობის შესანიშნავ დადგენილებას „შრომის წიგნაკების შემოღების შესახებ“. პირობას ვდებ გაასკეცებული ენერგიით ვიმუშაო ჩემზე დაკისრებული სამუშაოების კეთილსინდისიერად შესრულებისათვის.

ა. მუშინსკი

თბილისის ტყავის პირველი ქარხნის საძირკველის ამაღლების სტახანოველი.

მთავრობის დადგენილება განამტკიცებს შრომის დისციპლინას

სსრ კავშირის სახკომსაბჭოს 20 დეკემბრის დადგენილება „შრომის წიგნაკების შემოღების შესახებ“ უდიდეს გარდატეხას მოახდენს საწარმოებსა და დაწესებულებებში შრომის დისციპლინის განმტკიცებისა და მუშა-მოსამსახურეთა აღრიცხვის მოწესრიგების საქმეში.

ჩვენს წარმოებაში დღემდე მოგვარებული არ იყო მუშა-მოსამსახურეთა აღრიცხვა, სამუშაოზე ხშირად იღებდნენ მუშაკებს, რომელთაც არა თუ შრომის წიგნაკი, არამედ არავითარი ცნობა არ გააჩნდათ, რის გამო საწარმოში (ეს ითქმის განსაკუთრებით მოძრაობის დარგზე) ზოგჯერ ეწყობოდნენ შემთხვევითი ელემენტები, რომელთაც საშუალება ეძლეოდა ადვილად ეცვალა ადგილსამყოფელი. ეს ფაქტი ადასტურებს, რომ ჩვენ ქვეყანაში ადგილი ექნებოდა „ფრენიების“ ასეთ ფართო გავრცელებას.

ეს ფაქტი ადასტურებს, რომ ჩვენ ქვეყანაში ადგილი ექნებოდა ასეთ ფართო „ფრენიების“ გავრცელებას. ეს ფაქტი ადასტურებს, რომ ჩვენ ქვეყანაში ადგილი ექნებოდა ასეთ ფართო „ფრენიების“ გავრცელებას.

პარტიული ცხოვრება

ლექტორიუმი საქ. კ. პ. (ბ) აფხაზეთის საოლქო კომიტეტთან

სოხუმი, (საკ. კორ.). საქ. კ. პ. (ბ) აფხაზეთის საოლქო კომიტეტი ატარებს მთელ რიგ ღონისძიებებს პარტიული პროპაგანდის ახლებურად გარდაქმნისათვის.

ამ დღეებში საოლქო კომიტეტის ბიურომ დაამტკიცა ლექტორიუმის შემადგენლობა. საქ. კ. პ. (ბ) აფხაზეთის საოლქო კომიტეტთან მოწყობილ ლექტორიუმში, რომელიც დახმარებას გაუწევს პარტიულ და არაპარტიულ ბოლშევიკებს პარტიის ისტორიის შესწავლაში, შედის 16 ამხანაგი, მათ შორის: ამხ. მ. დელბა, ა. დარახველიძე, გ. ნარსია, ჰოზდნოვი, ვ. ტრაპაიძე, ბეჟანოვი, ზ. ხაშბა და სხვ.

აღნიშნული ამხანაგები ახლა ატარებენ ლექციებს პარტიული აქტივისა და მთელი საბჭოთა ინტელიგენციისათვის ლენინის ნაშრომზე „რა ვაკეთოთ?“

საქ. კ. პ. (ბ) აფხაზეთის საოლქო კომიტეტის პარტიული განათლების სახლი ქალაქ სოხუმში გადაკეთებულია საქ. კ. პ. (ბ) სოხუმის საქალაქო კომიტეტის პარტკაბინეტად.

პარტიის საოლქო კომიტეტმა გბზეთ „საბჭოთა აფხაზეთის“ რედაქციაში შეჰქმნა პროპაგანდის განყოფილება, რომლის გამგედ წამოყენებულია პარტიული მუშაკი ამხ. თამარ ქუჩულორია.

ზ. ფერკვილაძე

რკინიგზის ტრანსპორტის ინჟინერთა თბილისის ინსტიტუტის მარქსიზმ-ლენინიზმის კაბინეტში კონსულტანტი ა. ი. ონანიანი (მარჯვნივ) კონსულტაციას უწევს სტუდენტებს, რომლებიც დამოუკიდებლად სწავლობენ საკ. კ. პ. (ბ) ისტორიას

ფოტო ო. ბუდეშტსკისა („სოიუზფოტოს“ საქ. განყ.)

მივიღოთ პარტიაში მოწინავე ადამიანები

თბილისის კუიბიშევის ქარხნის პარტიის წევრობის თვითეულ კანდიდატს მიცემული აქვს პარტიული დავალება. ამხ. თოდაძე ამოწმებს დავალების შესრულებას და ეხმარება იმ ამხანაგებს, რომლებმაც ჯერ კიდევ ვერ შეასრულეს დავალება.

მაგრამ პარტიული ორგანიზაცია ამ მიღწევებით არ უნდა დაკმაყოფილდეს, მან უფრო მეტად უნდა გააძლიეროს ყოველდღიური დახმარება და ხელმძღვანელობა პარტიაში ახლად მიღებულებისადმი.

გ. მიქელიანცი

კონსულტანტები არ შესდგომიან მუშაობას

(ფოთი, საკ. კორესპონდენტისაგან)

ფოთის პარტგანათლების სახლის მუშაობა გარდაქმნილი არ არის საკ. კ. პ. (ბ) ც. კ-ის დადგენილების შესაბამისად.

მოწყობილი არ არის ინდივიდუალური და ჯგუფური კონსულტაცია „საკ. კ. პ. (ბ) ისტორიის მოკლე კურსის“ შემსწავლელთათვის საქ. კ. პ. (ბ) ფოთის საქალაქო კომიტეტის დადგენილებით შექმნილია კონსულტანტთა ჯგუფი და დაწესებულია მათი ყოველდღიური მორიგეობა პარტგანათლების სახლში, მაგრამ კონსულტანტები ჯერ არც კი გამოცხადებულან პარტგანათლების სახლში სამორიგეოდ.

პარტგანათლების სახლს საკმაო რაოდენობით არა აქვს პოლიტიკური ლიტერატურა, არ მოეპოვება ქართულად ლენინის ყველა ნაწარმოები.

ასეთი მუშაობით ფოთის პარტგანათლების სახლი ვერავითარ დახმარებას ვერ გაუწევს „საკ. კ. პ. (ბ) ისტორიის მოკლე კურსის“ შემსწავლელთ. საქ. კ. პ. (ბ) ფოთის ქალაქკომმა დაუყოვნებლივ უნდა გააძლიეროს პარტკაბინეტის მუშაობა.

ზ. მელიქია

საქ. ალკკ ლენინის სახელობის რაიონის XX კონფერენცია

22 დეკემბერს, საღამოს 7 საათზე, ბლეხანოვის სახელობის კლუბში გაიხსნა საქ. ალკკ-ის თბილისის ორგანიზაციის ლენინის სახელობის რაიონის XX კონფერენცია. კონფერენცია გახსნა რაიკომის მდივანმა ამხ. პ. გელაშვილმა.

კონფერენციამ ხელმძღვანელ ორგანოთა არჩევის შემდეგ აირჩია საპატიო პრეზიდიუმი, კონფერენციის დელეგატის — ამხ. ს. არუთინოვის წინადადებას, საპატიო პრეზიდიუმში ახალგაზრდობის საუკეთესო მეგობრის, ამხანაგ **სტალინისა** და მისი თანამებრძოლების არჩევის შესახებ, დელეგატები ფიხზე ადგომით და ხანგრძლივი ოვაციით შეხვდნენ. ტაშის გრიალი დიდხანს არ ცხრება, როცა საპატიო პრეზიდიუმის შემადგენლობაში ასახელებენ ქართველი ხალხის საყვარელ შვილს — სსრ კავშირის შინაგან საქმეთა სტალინურ სახკომს ამხანაგ **ლ. პ. ბერიას.**

კონფერენციაზე საქ. ალკკ-ის ლენინის სახელობის რაიონული კომიტეტის მუშაობის შესახებ საანგარიშო მოხსენება გააკეთა რაიკომის მდივანმა ამხ. პ. გელაშვილმა.

პირველადი კომკავშირული ორგანიზაციების მიერ არჩეულ 259 დელეგატიდან, კონფერენციას ესწრება 242 კაცი. დელეგატთა შორის არიან წარჩინებული ადამიანები, სსრ კავშირის უმაღლესი საბჭოს და საქართველოს რესპუბლიკის უმაღლესი საბჭოს დეპუტატები და ლენინის ორდენოსნები.

259 დელეგატიდან 151 კაცი პირველად არის არჩეული რაიონული კონფერენციის დელეგატად. მათ შორის არიან კომკავშირელები 1938 წლიდან, 16 წლის ფრიადოსანი მოწაფე მღებრიშვილი, სავაგონო დეპოს სტახანოველი მუშა მ. მურადოვი და სხვ.

კონფერენციის მუშაობაში მონაწილეობას იღებენ საქ. ალკკ ც. კ-ის მდივნები: ამხ. ა. მირცხულავა და შ. ჭანუყვაძე. (საქდესი)

საფუძვლიანად გარდავქმნათ პროპაგანდისტული მუშაობა

საკ. კ. პ. (ბ) ც. კ-ის 14 ნოემბრის დადგენილება „საკ. კ. პ. (ბ) ისტორიის მოკლე კურსის“ გამოშვებასთან დაკავშირებით პარტიული პროპაგანდის დაყენების შესახებ“ წარმოადგენს უმნიშვნელოვანეს დოკუმენტს პარტიული პროპაგანდის ორგანიზაციის საქმეში. ეს ისტორიული დადგენილება მკაფიოდ მიგვითითებს პროპაგანდისტული მუშაობის ნაკლოვანებებზე და გვისახავს პარტიული პროპაგანდის ბოლშევიკურად დაყენების გზებს.

გურჯაანის რაიონში პარტიული პროპაგანდის საქმეში მთელ რიგ ნაკლოვანებებს ჰქონდა ადგილი. რაიკომი და პირველადი პარტორგანიზაციები გატაცებული იყვნენ წრეების რაოდენობით და მასში კომუნისტების ასი პროცენტით „ჩაბმით“. რაიონში არსებობდა სხვადასხვა ტიპის 55 პოლიტსკოლა. პოლიტსკოლების ასეთი სიმრავლე იწვევდა შეუფერებელი პროპაგანდისტების წამოყენებას. პოლიტმეცადინეობაზე დასასწრებლად კომუნისტები 8-10 კილომეტრის მანძილიდან მოდიოდნენ, მაშინ, როდესაც მეცადინეობა უმთავრესად ღამით მიმდინარეობდა; მაგალითად, სოფ. ბადიაურის წისქვილიდან კომუნისტები დადიოდნენ ბადიაურის კოოპერატივთან არსებულ პოლიტსკოლაში, რომელიც წისქვილს დაშორებულია 8 კილომეტრით, ზემოყანდაურის კოლმეურნეობაში მოუშავე კომუნისტებს უხდებოდათ სიარული ქვემო-ყანდაურის პოლიტსკოლაში, რომელიც დაშორებულია 5 კილომეტრით და ა. შ.

ხშირი იყო ისეთი შემთხვევა, როდესაც ერთი და იგივე კომუნისტი 3-4 და კიდევ მეტ წელს ირიცხებოდა ერთ და იმავე ტიპის პოლიტსკოლაში. მაგალითად, ამხ. შ. ტერტეროვი, ამხ. ს. კაკიაშვილი, ალ. ზაკალაშვილი და სხვ. ასეთი პიროები, რა თქმა უნდა, დიდ გავლენას ახდენდა შეთვისების ხარისხზე. ოდნავადაც არ იყო დამაკმაყოფილებელი გავლილი მასალის შეთვისება.

საკ. კ. პ. (ბ) ც. კ-ის 14 ნოემბრის დადგენილებამ გადაჭრით მიგვითითა ამ ნაკლოვანებათა აღმოფხვრის აუცილებლობაზე. ახლა პარტიის რაიკომის, პირველადი პარტიული ორგანიზაციებისა და ყველა პარტიული მუშაკის გადაუდებელი ამოცანა მდგომარეობს იმაში, რომ საკ. კ. პ. (ბ) ცენტრალური კომიტეტის დადგენილება დაწვრილებით გააცნოს თვითეულ პარტიულ და არაპარტიულ ბოლშევიკს და აქედან გააკეთონ პრაქტიკული დასკვნები.

საქ. კ. პ. (ბ) გურჯაანის რაიონულმა კომიტეტმა სერიოზული მუშაობა ჩაატარა საკ. კ. პ. (ბ) ც. კ-ის 14 ნოემბრის დადგენილების თვითეული კომუნისტის, საბჭოთა ინტელიგენტის მიერ ღრმად შესწავლისათვის. ეს საკითხი განხილულ იქნა რაიონის პარტაქტივის კრებაზე.

25 ნოემბრიდან 5 დეკემბრამდე რაიონის 60 პირველადი პარტიული ორგანიზაციის ღია კრებებზე განხილეს საკ. კ. პ. (ბ) ცენტრალური კომიტეტის დადგენილება პარტიული პროპაგანდის დაყენების შესახებ; 4 დეკემბერს ჩატარდა გურჯაანის რაიონის ინტელიგენციის კრება, რომელშიაც მონაწილეობა მიიღო 285 კაცმა. კრებას საკ. კ. პ. (ბ) ცენტრალური კომიტეტის დადგენილება დაწვრილებით გააცნო რაიკომის მდივანმა ამხ. დარაშვილმა. ინტელიგენციის კრებაზე სიტყვით გამოსული ახალგაზრდა სპეციალისტები ამხ. ქავთარაძე, კვაჭაძე, გაბელაია, მატატაშვილი, ზარნაძე, ბაკაშვილი, ჯავახიშვილი, ტავლალაშვილი და სხვები ერთსულოვნად იწონებდნენ ცენტრალური კომიტეტის ისტორიულ დადგენილებას და გამოსთქვამდნენ პარტიის ისტორიის შესწავლის სურვილს. ისინი მოითხოვდნენ რაიკომისაგან კვალიფიციურ ლექტორთა და კონსულტანტთა ჯგუფის შექმნას, ლექციების მოწყობას პარტიის ისტორიის ცალკეულ საკითხებზე.

ამ კანონიერი მოთხოვნის დასაკმაყოფილებლად რაიკომმა გადადგა პრაქტიკული ნაბიჯი; დამტკიცებულია კონსულტანტთა შემადგენლობა, რომლებიც პარტკაბინეტებში აწარმოებენ ინდივიდუალურ კონსულტაციას წიგნზე დამოუკიდებლად მომუშავეთა დასახმარებლად და სხვ.

მიუხედავად ამისა, არ შეიძლება არ აღინიშნოს, რომ პარტიული პროპაგანდის სათანადოდ დაყენებას ჩვენს რაიონში მრავალი დაბრკოლება ელობება; ეს არის, უპირველეს ყოვლისა, კვალიფიციური პროპაგანდისტების სიმცირე; ჩვენს რაიონში კომუნისტების საგრძნობი ნაწილის პოლიტიკური მომზადების დონე დაბალია; ისინი პარტიის ისტორიის ღრმად შესწავლას მოითხოვენ წრეში მეცადინეობით. საკ. კ. პ. (ბ) ცენტრალური კომიტეტის დადგენილების პარტორგანიზაციებში განხილვის შედეგად 70-მდე კომუნისტმა განაცხადა პარტიის ისტორიის ღრმად შესასწავლად წრეებში მეცადინეობის სურვილი.

გარდა ამისა, კვალიფიციური ლექტორების დიდ ნაკლებობას განიცდით. საჭირო იქნება კვალიფიციურ ლექტორთა მოწვევა ცალკეული თეორიული საკითხების გასაშუქებლად.

დ. კოკიაშვილი

საქ. კ. პ. (ბ) გურჯაანის რაიკომის მდივანი.

კეღდუჩუღად და საინტერესოდ მოვაწყოთ ბედნიერ ბავშვობის დასვენება

საქართველოს მწერალთა კავშირის პრეზიდიუმის წერილი

გამარჯვებული სოციალიზმის ქვეყნის ბედნიერ ბავშვებს ყოველმხრივ ზრუნავს ჩვენი ქვეყანა, მშობლიური პარტია და დიდი **სტალინი.** დიდი **სტალინის** შეუნელებელი ყურადღებითა და ყოველდღიური ზრუნვით ბედნიერი, მიმზიდველი, საინტერესო და სასიხარულო გახდა სოციალიზმის ქვეყნის ბავშვობა.

საბჭოთა კავშირში მოსწავლეებისათვის შექმნილია ყველა პირობა მეცნიერებათა დაუფლებისათვის. მათი გმირობა და მამაცობა—ეს არის ფრიადზე სწავლა. ბავშვთა ეს დიდი მონაპოვარი ოქროს ასოებით არის აღბეჭდილი სტალინურ კონსტიტუციაში განათლების უფლების სახით. ეს ბრწყინვალე მონაპოვარი მხოლოდ ჩვენი ბავშვების კუთვნილებას წარმოადგენს, რაც მიღწეულია დიდი სოციალისტური რევოლუციის გამარჯვებითა და სოციალიზმის აშენებით.

კაპიტალისტური ქვეყნის მშრომელთა ბავშვები მოკლებულნი არიან ამ უფლებას. მათ, გარდა იმისა, რომ დახშული აქვთ სასწავლებლის კარი ფართო განათლებისათვის, არ გაჩენიათ პერსპექტივა, არ შეუძლიათ ოცნებობენ ხვალინდელ დღეზე და უკეთესს მოელოდნენ კაპიტალის დიქტატურის პირობებში.

ჩვენი ქვეყნის ბავშვები კი სიცოცხლით სავსე ყვავილებს ჰგვანან. ისინი დღევანდელი დღის სურნელებით სტკბებიან და იმედით გაბრწყინებული თვალებით შეჰყურებენ ხვალინდელ დღეს. საბჭოთა კავშირის მრავალმილიონიანი მოსწავლე ახალგაზრდები სწავლობენ და ეუფლებიან მეცნიერებას დაწყებითს, არასრულ საშუალო და საშუალო სკოლებში, იმის ღრმა მეგზებით, რომ მათთვის ფართოდ არის გახსნილი კარი სკოლიდან ცხოვრებაში, რომ ისინი იქნებიან თავიანთი დიადი ქვეყნის ამაყი შვილები, სახალხო გმირები, ფრთამაგარი შევარდნები, ხელოვნების მუშაკები, მწერლები, ინჟინრები, ექიმები, აგრონომები, მასწავლებლები და სხვ. მათ ღრმად სწამთ, რომ წინ გადაშლილი აქვთ საკუთარ ინტელექტუალურ შესაძლებლობათა გაფურჩქვნის ისეთი ფართო შესაძლებლობა, რომლის მსგავსიც არ ახსოვს ისტორიას.

მაგრამ სტალინური კონსტიტუცია გაკვალავს კიდევ უფრო მიმზიდველი და ხალისიანი გაგზადოთ ბავშვთა ცხოვრება, გონივრულად და საინტერესოდ მოვაწყოთ მათი დასვენება. ამ მხრივ დროული და მისასალმებელია ხელოვნების მუშაკების, მწერლებისა და გამოჩენილი ადამიანების ერთი ჯგუფის ინიციატივა მოსწავლეებზე შეფობის აღების შესახებ საზამთრო არდადეგებთან დაკავშირებით.

საქართველოს საბჭოთა მწერლების კავშირის პრეზიდიუმი, მიესალმება რა ამ შესანიშნავ ინიციატივას, ღებულობს ვალდებულებას აქტიური მონაწილეობა მიიღოს საზამთრო არდადეგების — ბედნიერ საბჭოთა ბავშვების დღესასწაულის—კულტურულად და საინტერესოდ ჩატარებაში.

საქ. საბჭოთა მწერლების კავშირმა უკანასკნელ თვეებში თვალსაჩინოდ გააძლიერა კავშირი სკოლებთან. მწერალთა კავშირი და მისი სამბავშვო ლიტ.-სექცია სისტემატიურად აწყობენ სკოლებში და პიონერთა რაიონულ კლუბებში მწერლების შეხვედრებს და ცალკეული ცნობილი მწერლების შემოქმედებითს საღამოებს. უკანასკნელი ერთი თვის განმავლობაში მოეწყო სამბავშვო მწერალთა რამდენიმე შეხვედრა თბილისის მოსწავლეებთან, ორდენოსანი პოეტის ალიო მაშაშვილისა და პოეტ. ი. გრიშაშვილის შემოქმედებითი საღამოები სკოლებში.

ახალი ვალდებულება კიდევ უფრო გააძლიერებს მწერალთა კავშირისა და მისი სექციების მუშაობას ამ მიმართულებით. კერძოდ, არდადეგების პერიოდში მწერალთა კავშირი და მისი სექციები კისრულობენ შემდეგს:

1. მოაწყონ თბილისის სკოლებში მწერალთა შეხვედრა მოსწავლეებთან.

2. საბჭოთა მწერლებმა მონაწილეობა მიიღონ საახალწლო ნაძვისხის მოწყობასთან დაკავშირებულ საბავშვო ღილებსა და საღამოებში.

3. მოაწყონ თბილისის ფრიადოსან მოსწავლეთა შეხვედრა მწერალთა კლუბში.

4. არდადეგების პერიოდში მწერალთა ბრიგადები გაემგზავრონ ბავშვებთან შესახვედრად ჭიათურაში, ზესტაფონში, გორში, ხაშურში, თელავში, გურჯაანში, სიღნაღში და სხვაგან.

5. მოაწყონ აჭარელ, აფხაზ, სამხრეთ-ოსეთის და ქუთაისელ მწერლების შეხვედრა მოსწავლეებთან სკოლებში და პიონერთა კლუბებში.

ალიო მაშაშვილი (ორდენოსანი), **გალაქტიონ ტაბიძე** (ორდენოსანი, სახალხო პოეტი), **სიმონ ჩიქოვანი, ილო მოსაშვილი** (საქართველოს სსრ უმაღლესი საბჭოს დეპუტატი), **შალვა დადიანი** (სსრ კავშირის უმაღლესი საბჭოს დეპუტატი), **დემნა შენგელაია, ლეო ქიაჩელი, ნიკო ლორთქიფანიძე, სანდრო შანშიაშვილი, სანდრო ეფული, შალვა რადიანი, ვალერიან გაფრინდაშვილი, კონსტანტინე ლორთქიფანიძე, იოსებ გრიშაშვილი, რაჟდენ გვეტაძე, გუგული ბუხნიკაშვილი, ელიზბარ პოლუმორდვინოვი, პანტელეიმონ ჩხიკვაძე, კარლო კალაძე, ალექსანდრე აბაშელი, ირაკლი აბაშიძე.**

მირზა ფაჯალი ახუნდოვის დაბადების 125 წლისთავი

სსრ კავშირის მეცნიერებათა აკადემიის აზერბაიჯანის ფილიალის საზეიმო სესია

ბაქო, 21 დეკემბერი (საკდესი). 19 და 20 დეკემბერს ბაქოში ჩატარდა სსრ კავშირის მეცნიერებათა აკადემიის აზერბაიჯანის ფილიალის საზეიმო სესია, რომელიც მიძღვნილი იყო აზერბაიჯანის ლიტერატურის დიდი კლასიკოსის მირზა-ფატალი ახუნდოვის დაბადების 125 წლისთავისადმი. სესიის მუშაობაში მონაწილეობა მიიღეს საქართველოს, სომხეთის, თურქმენეთის, ტაჯიკეთისა და დაღისტნის წარმომადგენლებმა.

მოსმენილ იქნა ამხ. კასიმ-ზადეს და რაფილის მოხსენებანი მირზა-ფატალი ახუნდოვის ცხოვრებასა და შემოქმედებითი გზის შესახებ, ჰუსეინოვის მოხსენება მწერლის ფილოსოფიური მემკვიდრეობის შესახებ და სხვ. მ. გორკის სახელობის მსოფლიო ლიტერატურის ინსტიტუტის დირექტორმა პროფ. ლუპოლმა მოხსენება გააკეთა მირზა-ფატალი ახუნდოვის შემოქმედების ისტორიული მნიშვნელობის შესახებ. პროფ. ლუპოლმა ახუნდოვი დაახასიათა, როგორც აზერბაიჯანის ახალი ლიტერატურის მამამთავარი, პირველი დრამატურგი, პროზაიკოსი, რეალისტი მხატვარი. ახუნდოვი იბრძოდა იმისათვის, რომ აზერბაიჯანის ხალხის კულტურა გაემდიდრებინა რუსული და დასავლეთ ევროპის კულტურით. მან თავისი ხალხისათვის ისეთივე როლი შეასრულა, როგორიც საფრანგეთისათვის შეასრულეს XVIII საუკუნის დიდმა განმანათლებლებმა. ახუნდოვის შემოქმედების ანტიიბსოლუტისტური და ანტიფეოდალური მიმართულება მას დრამატურგიაში ანათესავებს მოლიერთან, ბომარშესთან, ფონვიზინთან, გრიბოედოვთან, გოგოლთან. მოხსენების დამთავრებისას პროფესორი ლუპოლი ამბობს:

— მირზა - ფატალი ახუნდოვმა მთელი თავისი მხურვალე გული, მთელი თავისი უდიდესი ტალანტი მშობლიური აზერბაიჯანის ხალხის სამსახურს მოანდომა. მაგრამ ცარიზმის პირობებში მისი ნაწარმოებნი ვერ გახდნენ ფართო მასების კუთვნილებად. ოქტომბრის დიდმა სოციალისტურმა რევოლუციამ მისი შემოქმედება საბჭოთა კავშირის ყველა ხალხის კუთვნილებად გადააქცია.

მ. ფ. ახუნდოვის საღამო

23 დეკემბერს, საღამოს 8 საათზე, თბილისის აზერბაიჯანული სახელმწიფო დრამის შენობაში (მიასნიკოვის ქ., № 9) საქ. საბჭოთა მწერლების კავშირი მართავს დიდი აზერბაიჯანელი დრამატურგის მირზა-ფატალი ახუნდოვის დაბადებიდან 125 წლისთავის შესრულების აღსანიშნავ საღამოს.

საღამოს გახსნის სსრკ უმაღლესი საბჭოს დეპუტატი, საქ. სსრ სახალხო არტისტი, მწერალი - დრამატურგი **შალვა დადიანი.**

მოხსენებას მირზა-ფატალი ახუნდოვის ცხოვრებასა და შემოქმედებაზე გააკეთებს მწერალი **რიზა შაჰვალადი.**

სიტყვებით გამოვლენ რუსთაველის სახელობის ლენინის ორდენოსანი თეატრის წარმომადგენელი, რესპუბლიკის სახალხო არტისტი **გ. დავითაშვილი,** მარჯანიშვილის სახელობის თეატრის წარმომადგენელი — მსახიობი **პიერ კობახიძე,** ზ. ფალიაშვილის სახელობის ლენინის ორდენოსანი ოპერისა დ ბალეტის თეატრის წარმომადგენელი — რესპუბლიკის სახალხო არტისტი, ორდენოსანი **ა. წუწუნავა,** სომხური დრამის თეატრის წარმომადგენელი—საქ. სსრ უმაღლესი საბჭოს დეპუტატი **აბარიანი,** თბილისის აზერბაიჯანული სახელმწიფო დრამის თეატრის წარმომადგენელი სახალხო არტისტი **ისფაჰანლი,** გრიბოედოვის სახელობის თეატრის წარმომადგენელი — **ა. ი. რუბინი** და სხვები.

პოეტი **იოსებ გრიშაშვილი** წაიკითხავს მის მიერ ქართულად თარგმნილ მირზა-ფატალი ახუნდოვის ლექსს „ჰუშკინის გარდაცვალებაზე“. მწერალი დემნა შენგელაია წაიკითხავს მ.-ფ. ახუნდოვის მოთხრობას „მოტყუებულ ვარსკვლავებს“.

თბილისის აზერბაიჯანული სახელმწიფო დრამის თეატრის მიერ წარმოდგენილი იქნება ერთი აქტი მირზა-ფატალი ახუნდოვის პიესიდან „ხანსარაბი“.

დასასრულ — ლიტერატურულ-მხატვრული განყოფილება.

აზერბაიჯანის საბჭოთა მწერლების კავშირის პლენუმი, მიძღვნილი მ. ფ. ახუნდოვის ხსოვნისადმი

25 დეკემბერს ბაქოში იხსნება აზერბაიჯანის საბჭოთა მწერლების კავშირის პლენუმი, მიძღვნილი მირზა-ფატალი ახუნდოვის დაბადების 125 წლისთავისადმი.

პლენუმზე დასასწრებლად საქართველოს საბჭოთა მწერლების კავშირი გზავნის დელეგაციას მწერლები: შ. დადიანის, რიზა შაჰვალადის, ი. გრიშაშვილისა და ალ. ჭეიშვილის შემადგენლობით.

დელეგაცია ბაქოს გაემგზავრება 24 დეკემბერს.

გ. ნატროშვილი

გალაქტიონ ტაბიძე

30 წლის წინათ, როცა გალაქტიონ ტაბიძე საბჭერლო ასპარეზზე გამოვიდა, პირველი რევოლუცია უკვე დამარცხებული იყო. ეს იყო დრო, როცა რეაქციის ბატონობამ იმედგაკარგულობის და სევდის მძაფრი განწყობილებანი გაალვიძა ინტელიგენციის ფენებში. ასეთ საშინელ და სულისშემხუთველ ატმოსფეროში ინტელიგენციის იმ ფენამ, რომელიც რევოლუციის დიდი ალმავლობის წლებში მოვიდა მუშათა კლასთან, ულრმესი სულიერი კრიზისი განიცადა. რეაქციის ბნელ ღამეში ეს ყოფილი თანამგზავრები ვეღარ ხედავდნენ მუშათა მოძრაობის ბრწყინვალე მომავალს და თავშესაფარს უცხო ფილოსოფიურ სისტემებსა და დაცემულობის გამომხატველ ლიტერატურულ სკოლებში ეძებდნენ.

ბუნებრივია, რომ საზოგადოებრივი აზრის შებოჭილობამ თავისი ღრმა კვალი დაჩინა გალაქტიონ ტაბიძის შემოქმედებასაც. პირველივე ლექსებში 1905 წლის რევოლუციის ამქუხარების წლებს პოეტი იგონებდა როგორც ნათელი სიკაშუკის, „ქარიშხლიანი სიცოცხლის“ ხანას და თვალს ავლებდა რა რეაქციის სისხლიან ზეიმს — სწერდა:

„სწუხს არემარე, კვნესის მიდამო,
ხმაჩაწყვეტილად ზუზუნებს ქარი...
და მის ქვითინში მე ჩემი ყრმობის,
აუხდენელი მესმის ზღაპარი.

მაგრამ სადა ვარ? გზა აღარა სჩანს,
ამ სიბნელეშიც გაჭირდა გავლა;
შავმა ყორანმა ფრთა ფრთას შემოჭკრა,
შავმა ყორანმა თავზე დამჩხავლა“.

მეორე ლექსში („იმღერე რამე“) პოეტი კვლავ გლოვობდა „სიცოცხლის დილის ყვავილების“ დაქცევას რეაქციის სუსხიან ზამთარში და რაც დრო გადიოდა, მით უფრო მძაფრი ხდებოდა უიმედობა და პესიმიზმი მის პოეზიაში. ბუნებრივია, რომ ამგვარმა განწყობილებებმა გ. ტაბიძე სიმბოლიზმამდე მიიყვანეს. მაგრამ სიმბოლიზმი თავისთავად მეტად ფართო ცნებაა, როგორც რუსულ ლიტერატურაში ვალერი ბრიუსოვისა და ალექსანდრე ბლოკის სიმბოლიზმი, როგორც სოციალური მოვლენა, არ შეიძლება გავაიგივეთ გიპიუსისა და ბალმონტის სიმბოლიზმთან, რადგან პირველებმა სულის სიღრმეში მაინც შეინარჩუნეს ერთგვარი გამაცოცხლებელი ნაპერწკალი, შეინარჩუნეს სიყვარული კაცობრიობის უკეთესი მომავლისადმი, ხოლო მეორენი ღვიძლი შვილები იყვნენ რეაქციული ბურჟუაზიისა,—ასევე ჩვენში ეს დიფერენციაცია

სიმბოლისტებს შორის საგრძნობია. იყვნენ სიმბოლისტები, რომელთაც რეაქციონერობით დაიწყეს და ბოლომდე რეაქციონერებად დარჩნენ, ხოლო იყვნენ ისეთებიც, რომელთაც სოციალისტური რევოლუციის წლებში მოახერხეს გარდაქმნილიყვნენ და სულიერად ხელახლად დაბადებულიყვნენ. ერთი მათგანია გალაქტიონ ტაბიძე. რეაქციის წლებში ამ პოეტების სულს უიმედობისა და დეკადანსის ფერფლი და ნაცარი ჰქონდა წაყრილი.

სიმბოლიზმს აქვს თავისი ფილოსოფიური საფუძველი, რომელიც სუბიექტიური იდეალიზმიდან მოდის. სიმბოლისტი პოეტის აზრი დაჩრდილულია მისტიკური გრძნობით, რეალური ცხოვრება უარყოფილი იყო მათ მიერ, როგორც არასწორი გამოკრთომა ზეგრძნობადი და ფანტასტიკური მიღმა ქვეყნისა. აქედან გამომდინარეობდა სიმბოლისტების მისწრაფება დაუსრულებლობისა და საიდუმლოებისაკენ. ეს დაშორება რეალური ცხოვრებისაგან და დაახლოება ხელოვნურად გამოგონილ ლანდებისა და აჩრდილების სამყაროსთან დიდ ადგილს იჭერდა გ. ტაბიძის პირველი პერიოდის შემოქმედებაში. ყველაზე უფრო დასრულებულად და მთელი თავისი მისტიკური სახით ეს იდეა გადმოცემულია ლექსში: „ლურჯა ცხენები“. აქ არის მისწრაფება „სამარადჟამო მზარისაკენ“, საითაც „ჩქარი გრგვინვა-გრიალით“ მიიჩქარიან ლურჯა ცხენები, რომ გადაიყვანონ პოეტი „სოცრების უბეში“, სადაც ის მოშორებული იქნება ამქვეყნიურ ცხოვრებას და მის გაუთავებელ ვაი-ვაგლახს.

გალაქტიონ ტაბიძის შემოქმედების პირველ წლებში მის პოეზიას ახასიათებდა მოტივებიც, რომელნიც სპეციალურად რომანტიზმის სკოლაში იღებენ სათავეს. მის ლექსებში კვლავ ამოიდგა ენა გერმანული რომანტიზმის სიმღერამ იმქვეყნიური ცისფერი ყვავილის შესახებ. სიმბოლისტი პოეტები სდევნიდნენ ლექსიდან კლასიკურ უბრალოებას და ყველა საშუალებით ისწრაფოდნენ ყოფილიყვნენ გაუგებარნი და შეუცნობელნი.

ამ განწყობილებათა რკალში იყო მოქცეული პოეტი, როცა დაიწყო მსოფლიო ომი. რა გამოხმაურება ჰპოვა მის პოეზიაში ამ მოვლენამ? გალაქტიონ ტაბიძე არ მისალმებია მსოფლიოს სასაკლაოს, როგორც იტალიელი ფუტურისტები. მან, პირიქით, გაილაშქრა მსოფლიო ომისა და იმპერიალიზმის კაცჭამია პოლიტიკის წინააღმდეგ, თუმცა ეს იყო გალაშქრება არა მუშათა კლასის, არამედ წვრილბურჟუაზიული პაციფიზმის პოზიციებიდან. ლექსში „ქარი მსოფლიო ომის მაუწყებელი“ იგი სწერდა:

„მშვიდობიან! იყო და აღარ არის
ბედნიერება გრძნობა მდებელი:
დარეკეს ზარი,
მსოფლის ომის მაუწყებელი.
წავლენ სოფლები, მზე აღარ მოვა
არ გააშუქებს დაღლილ თაობას,
ცხედრების გროვა
სცვლის მიუწვდომელ სანახაობას“

გალაქტიონ ტაბიძეს რევოლუციამ მოუსწრო იმ დროს, როდესაც მის პოეზიაში მეფობდა მხოლოდ რომანტიკული ცრემლი, სიკვდილის მწუხარება და მისტიკური ინდივიდუალიზმი. ამ დროისათვის რომანტიულმა სიმბოლიზმმა უკვე ამოსწურა თავისი თავი. პოეტმა საკუთარი თვალით დაინახა, თუ როგორ ინგრეოდა მეფის რუსეთი. გალაქტიონი პირველი მიესალმა რევოლუციას და მის მაშინდელ ლექსებში იპოვა გამოხმაურება მთელი ცხოვრების გრანდიოზულმა გარდატეხამ. გ. ტაბიძე გაიტაცა რევოლუციამ, მისმა ბრწყინვალებამ და დიდებულებამ. გალაქტიონ ტაბიძემ ჰეინეს მსგავსად რომანტიზმის ცისფერი ყვავილი რევოლუციის სიმღერაზე გასცვალა, მის პოეზიაში მერის ნაცვლად ცხრაასჩვიდმეტის ბარიკადები გამოჩნდა, ისე როგორც ჰეინემ 1848 წლის რევოლუციის მოახლოვების ჟამს უარჰყო რომანტიკულ სიყვარულზე ლექსების წერა და უმღერა სილეზიის ფეიქრებს. „ჯონ რიდში“ ტაბიძემ გაამასხარავა რომანოვების დინასტია, ისე როგორც ჰეინემ თავის დროზე გენიალური ცინიზმით გაანადგურა ჰოჰენცოლერნების სამეფო გვარი. ამრიგად მოხდა ძველი ქვეყნის კატასტროფა და რევოლუციის ტალღამ პოეტი ახალი ქვეყნის ნაპირზე გადაისროლა. ამ დღეების შემდეგ გალაქტიონ ტაბიძის ლექსების იდეურობა და მოწინავეობა აღმავალი ხაზით იზრდება.

მუდმივ სასოწარკვეთილებაში მყოფი პოეტი რევოლუციის პირველ დღეებში გაიტაცა ბრძოლის პათოსმა და იმედიანად წამოძახებინა:

„სასოწარკვეთის დედამიწას ნება ვინ
მისცა,
მიწა გამოჩნდა, მეგობრებო, ახალი მიწა“.

გალაქტიონ ტაბიძემ ქართველ პოეტებში პირველმა სიყვარულით ახსენა ლექსში დიდი ლენინის სახელი.

გალაქტიონ ტაბიძის რევოლუციის შემდეგდროინდელი შემოქმედება სავსეა ოპტიმიზმით და მუშათა კლასის საქმისადმი ღრმა რწმენით. ახალი ცხოვრების ნათელი სურათები განსაკუთრებით მკაფიოდ გამოხატა პოეტმა თავის პოემებში: „ეპოქა“ და „რევოლუციური საქართველო“, „ეპოქის“ ფაბულა ძლიერ ფართო და ვრცელი იყო, შემდეგში პოეტმა ეს ნაწარმოები ცალცალკე ლექსებად დაანაწილა. ამ ნაწარმოებში პოეტი ისაუბედა როგორც პოლიტიკურ, ისე ყოფაცხოვრებრივი და იდეოლოგიური რიგის მოვლენებს. მასში გამოხატული იყო ინდუსტრიული საქართველოს მშენებლობა, სოფელი და ქალაქი და, გარდა ამისა, პოეტი ეხებოდა მთელ მსოფლიო გარემოცვასაც. „რევოლუციური საქართველო“ — ეს იყო ნაბიჯი წინ მის შემოქმედებაში, მასში პოეტმა გამოხატა დიდი გარდატეხის წლის სოციალური და პოლიტიკური აღმავლობის სურათები.

დღეს გალაქტიონ ტაბიძე — საქართველოს სახალხო პოეტი,—შთაგონებული ჩვენი ბედნიერი ცხოვრების ბრწყინვალე დღეებით, აღფრთოვანებული უმღერის საბჭოთა ხალხის ბედნიერ და საამურ ცხოვრებას, უმღერის ლენინ-სტალინის პარტიის დიად საქმეს, მთელი კაცობრიობის ბრძენი ბელადის ამხანაგ სტალინის გენიას.

ვრცელი გზა გ

საზღვარგარეთ

(საკდესის 21 დეკემბრის ცნობების მიხედვით)

ინგლისური გაზეთი „დეილ ექსპრესი“ იუწყება, რომ საფრანგეთის ჯარი ჰაბესის რაიონში (ტუნისი) ოთხი დღის განმავლობაში ატარებდა მანევრებს, რათა შეემოწმებინა, რამდენად მომზადებულია თავდაცვის საშუალებანი იმ შემთხვევისათვის, თუ ტუნისს თავს დაესხმიან.

○

ასოშიეიტედ პრესის სააგენტოს ცნობით, ოკლენდში (ამერიკის შეერთებული შტატები, კალიფორნიის შტატი) მშენებელმა მუშებმა, დოკერებმა და შოფერებმა უარი სთქვეს იმაზე, რომ დაეტვირთათ ცემენტი გერმანიის გემებზე. ამ ქალაქში მცხოვრებმა 2.000 ჩინელმა პიკეტები დააყენა ინგლისის გემ „ბენენხემთან“, რომელიც ნავსადგურში იმყოფება და იაპონიაში გასაგზავნი ჯართით იტვირთება. ნავსადგურის მტვირთავებმა ჩინელებთან სოლიდარობის ნიშნად უარი სთქვეს დატვირთვაზე.

○

ქალაქ ტროჩუში (კანადა, ალბერტის პროვინცია) გაიმართა „კანადის ლეგიონის“ — მსოფლიო ომის ვეტერანების ანტიფაშისტური მიტინგი. მიტინგის მონაწილეებმა პროტესტი განაცხადეს იმის წინააღმდეგ, რომ კანადაში ვრცელდება გერმანელთა კლუბების ქსელი, რომელნიც ფაშისტურ აგიტაციას ეწევიან.

○

ასოშიეიტედ პრესის სააგენტოს ცნობით, სანტ-იაგოში (კუბა) შესდგა მასობრივი ანტიფაშისტური დემონსტრაცია გერმანიის სასწავლო გემ „შლეზვიგ-ჰოლშტაინის“ ჩამოსვლის წინააღმდეგ პროტესტის ნიშნად. დემონსტრაციაში მონაწილეობდა 30.000 კაცი.

○

როგორც ესპანის სააგენტო იუწყება, ქალაქ ლეონის საპყრობილეში ფაშისტებს დამწყვდეული ჰყავთ სხვადასხვა ასაკის 4 ათასი ბავშვი, რომლებსაც უაღრესად სასტიკად ეპყრობიან. ბავშვების „დანაშაული“ იმაში მდგომარეობს, რომ ისინი ფაშისტებს არავითარ ცნობას არ აწვდიან თავიანთ მახლობელთა შესახებ.

○

20 დეკემბერს თავს დაესხნენ ჭალაქ ნიუ-იორკის მერს ლა გარდიას. ლა გარდიამ თავდამსხმელი შეიპყრო და პოლიციას გადასცა.

ამ ცოტა ხნის წინათ ლა გარდიამ მიიღო წერილი, რომელშიაც მას ემუქრებოდნენ, რომ თუ იგი არ შესწყვეტს გამოსვლას გერმანელი ფაშისტების წინააღმდეგ, მას სათანადოდ გაუსწორდებიან.

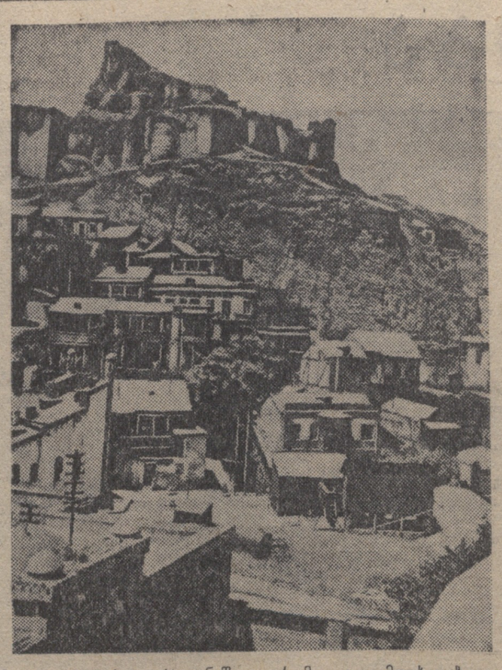

ძველი თბილისის ერთი ნაწილი, რომელიც გამოცხადებულია კომუნალურ ნაკრძალად. ზევით მოსჩანს სეიდაბადის ძველი ციხის ნანგრევები.

(„სოიუზფოტოს“ საქ. განყ.)

ქერესი სსრ კავშირში გამგზავრების შესახებ

მოსკოვი, 21 დეკემბერი (საკდესი). დღეს საკდესის კორესპონდენტი ტელეფონით ეესუბრა ამსტერდამის საბადრაკო ტურნირში გამარჯვებულ გროსმაისტერს კერესს.

— ამ დღეებში, — სთქვა კერესმა, — მე მივემგზავრები ჰელსინკში, სადაც გროსმაისტერ ფლორს შევხვდები. მასთან ერთად ჩვენ გავემგზავრებით საბჭოთა კავშირში. ლენინგრადს ჩასვლას 28 დეკემბერს ვფიქრობთ. მე მახარებს მომავალი შეხვედრა ჭადრაკის საბჭოთა ოსტატებთან, რომლებსაც უსაფუძვლოდ როდი სთვლიან მსოფლიოს უძლიერეს მოჭადრაკეებად. განზრახვა მაქვს მომავალი წლის იანვრის დამლევამდე დავრჩე საბჭოთა კავშირში.

ზ. ფალიაშვილის ძეგლი

ამ რამდენიმე ხნის წინათ შესდგა განსვენებული კომპოზიტორის ზაქარია ფალიაშვილის ძეგლის ასაგებად წარმოდგენილი პროექტების განხილვა. სულ წარმოდგენილი იყო 6 პროექტი, აქედან 4 პროექტი წარმოდგენილი იყო იმ მოქანდაკეების მიერ, რომლებსაც დადებული ჰქონდათ ხელშეკრულება დახურული კონკურსის სახით (ი. ნიკოლაძე, რ. თავაძე, კ. მერაბიშვილი და ნ. კანდელაკი), ხოლო ორი პროექტი წარმოდგენილი იყო ხელშეკრულების გარეშე (ამხ. ქუთელია და ხიფერია).

საქ. სახკომსაბჭოსთან არსებული ხელოვნების სამმართველოს მიერ გამოყოფილმა ჟიურიმ ამხ. ლ. ესაკიას (თავმჯდომარე), შ. დადიანის, ალ. ნუშუნავას, ლ. გუდიაშვილის, გრ. კილაძის, დ. კაკაბაძის, ნ. მაისურაძის და ქ. გიორგაძის (მდივანი) შემდგენლობით განიხილა წარმოდგენილი ყველა ნამუშევარი და მისალებად სცნო მხოლოდ მოქანდაკე რუბენ თავაძის მიერ წარმოდგენილი პროექტი. ჟიურიმ მას მისცა ზოგიერთი შენიშვნები, რომლის მიხედვითაც ავტორი დამუშავებს და უახლოეს დროში ხელმეორედ წარუდგენს ჟიურის პროექტს საბოლოოდ დასამტკიცებლად.

ზ. ფალიაშვილის ძეგლი ჩამოსხმული იქნება ბრინჯაოსაგან, ხოლო მისი პიედესტალი დამზადდება გრანიტის ან მარმარილოსაგან. ძეგლის აგება დამთავრდება 1939 წლის პირველ ნახევარში. იგი დადგმული იქნება სახელმწიფო ოპერის მარჯვენა მხარეს მდებარე ბაღში.

ორდენოსანი რუსიკო ჟორდანია მე-4 კლასის პილოტია

ორდენოსანმა პილოტმა რუსიკო ჟორდანიამ ფრიადზე დაამთავრა ბატაისკის ავიასკოლასთან არსებული უმაღლესი საფრენოსნო მომზადების კურსები.

თავისი კვალიფიკაციის ამაღლების შედეგად რუსიკო ჟორდანიამ მიიღო სამოქალაქო საჰაერო ფლოტის მე-4 კლასის პილოტის მოწმობა. მის საპილოტო მოწმობაში ჩაწერილია 6 მარკის თვითმფრინავი, რომელნიც მან წარმატებით აითვისა, მათ შორის არის „ა-5“ და სხვ.

ამჟამად რუსიკო ჟორდანია შეორე პილოტად ფრინავს „პს-89“ ჩქარი სამგზავრო თვითმფრინავით. ამ მარკის მანქანით ამას წინათ მოეწყო ჩქარი სწრაფი გადაფრენა მოკავშირე რესპუბლიკათა დედაქალაქებში. (საქდესი).

საქ. დაწყებითი და საშუალო სკოლების მუშაკთა კავშირის კრებული

დღეს, 23 დეკემბერს, საღამოს 7 საათზე, თბილისის მასწავლებლის სახლში (ფურცელაძის ქ., № 3) მოწვეულია საქ. დაწყებითი და საშუალო სკოლების მუშაკთა კავშირის ცენტრალური კომიტეტის მე-4 პლენუმი.

ი. პ. პავლოვის სახელობის პრემია— პროფ. ი. ს. ბერიტაშვილს

გაზეთი „იზვესტია“ 16 დეკემბრის ნომერში სწერს: „1936 წელს სსრ კავშირის სახკომსაბჭომ დაამტკიცა ი. პ. პავლოვის სახელობის სახელმწიფო პრემია ფიზიოლოგიის დარგში საუკეთესო შრომებისათვის. გასულ წელს პრემია მიესაჯა აკად. ლ. ა. ორბელსა და პროფ. ა. დ. სპერანსკის.

წელს სსრ კავშირის მეცნიერებათა აკადემიასთან არსებულმა პრემიების მომსჯელმა კომისიამ (კომისიაში შედიან—აკადემიკოსები ლ. ა. ორბელი, ა. ა. უხტომსკი, პროფესორები ხ. ს. კოშტოიანცი, ი. პ. რაზენკოვი და ლ. ნ. ფედოროვი) განიხილა სამეცნიერო ორგანიზაციების მიერ წარმოდგენილი კანდიდატურები და პრემიის მიკუთვნების ღირსად სცნო ი. ს. ბერიტაშვილი, საქ. სსრ უმაღლესი საბჭოს დეპუტატი, მეცნიერების დამსახურებული მოღვაწე, თბილისის სახელმწიფო უნივერსიტეტის პროფესორი.

პროფ. ი. ს. ბერიტაშვილი არის მთელ მსოფლიოში ცნობილი ფიზიოლოგი, საქართველოს ფიზიოლოგთა სკოლის შემქმნელი. კომისიაში პროფ. ი. ს. ბერიტაშვილის კანდიდატურას ერთხმად დაუჭირეს მხარი.

მეცნიერებათა აკადემიის პრეზიდიუმის სხდომას პროფ. ხ. კოშტოიანცმა აცნობა კომისიის მუშაობის შედეგები. პრეზიდიუმმა მიიღო დადგენილება, რომლის თანახმადაც ი. პ. პავლოვის სახელობის პრემია —20 ათასი მანეთის რაოდენობით— მიესაჯა პროფ. ი. ს. ბერიტაშვილს“.

შცხეთაში არქეოლოგიური გათხრების დროს აღმოჩენილი უძველესი ძეგლი ებრაული წარწერით.

საქართველოს ებრაელთა ისტორიულ-ეთნოგრაფიული მუზეუმის კოლექციიდან.

თბილისის თბოელექტროცენტრალის ამუშავების წინ

უკვე მთავრდება თბილისის თბოელექტროცენტრალის პირველი აგრეგატის გამართვა და მოწყობა ასამუშავებლად. ეს პირველი აგრეგატი ქალაქს მისცემს 4.000 კილოვატ ენერგიას.

აგრეგატის ამუშავების დაწყებასთან დაკავშირებით ელექტროცენტრალთან დაარსებულია საექსპლოატაციო ჯგუფი. ახალი სადგურის საექსპლოატაციო დარგის დირექტორად დამტკიცებულია სადგურის მშენებლობის უფროსი ამხ. ბუკია. სადგურის ექსპლოატაციის გამგედ — ინჟ. კოტია. გარდა ამისა, სადგურის მომსახურე პერსონალად ამზადებენ 8 ელექტრომონტიორს, 5 ტექნიკოსს, 4 მემანქანეს, 12 ცეცხლფარეშს და 24 მოტორისტს.

სადგურის პირველი აგრეგატი იმუშავებს განუწყვეტლივ დღეღამის განმავლობაში.

რესპუბლიკური თათბირი საკრებულო-საბიბლიოთეკო საკითხებზე

საპოლიტგანმანათლებლო მუშაობის გაუმჯობესების მიზნით საქართველოს განსახკომი 25 დეკემბერს თბილისში იწვევს საკლუბო-საბიბლიოთეკო მუშაკთა რესპუბლიკურ თათბირს. თათბირზე მოწვეული არიან სალექციო-საექსკურსიო ბიუროების გამგეები, კლუბის მუშაკები, დაუსწრებელი სწავლების რწმუნებულები, კულტურის სახლების გამგეები და სხვ.

თათბირის დღის წესრიგში დასმულია ჰარსენებანი: საკ. კ. პ. (ბ) ც. კ-ის დადგენილებაზე „საკ. კ. პ. (ბ) ისტორიის მოკლე კურსის“ გამოშვებასთან დაკავშირებით პარტიული პროპაგანდის დაყენების შესახებ“, პოლიტსაგანმანათლებლო დაწესებულებათა მეგობრობისა და ამოცანების შესახებ, სალექციო-საექსკურსიო ბიუროებში მუშაობის ორგანიზაციისა და ამოცანების შესახებ, კლუბის მუშაკთა დაუსწრებელი სწავლების, საბიბლიოთეკო დაწესებულებათა ამოცანებისა და სოფლად ანტირელიგიური პროპაგანდის ამოცანების შესახებ.

გალაქტიონ ტაბიძის საღამო

დღეს, საღამოს 9 საათზე, მწერალთა კლუბში ეწყობა საქართველოს სახალხო პოეტის, ორდენოსან გალაქტიონ ტაბიძის შემოქმედების საღამო.

გალაქტიონ ტაბიძის შემოქმედების შესახებ მოხსენებებს წაიკითხავენ მწერლები შ. რადიანი და აკ. გაწერელია. სიტყვებით გამოვლენ ს. ჩიქოვანი, ლ. ასათიანი, დ. ბენაშვილი, ვ. წულუკიძე და ალ. სულავა.

ლექსებს წაიკითხავენ პოეტები: ს. ეული, გ. ქუჩიშვილი, ალ. აბაშელი, ს. ჩიქოვანი და ალ. გომიაშვილი.

საღამოს მხატვრულ ნაწილში მონაწილეობას მიიღებენ: დამსახურებული მსახიობი, ორდენოსანი თამარ ჭავჭავაძე, სსრკ სახალხო არტისტი, ორდენოსანი აკაკი ვასაძე, დამსახურებული მსახიობი ვერიკო ანჯაფარიძე და არტისტი ს. ზაქარიაძე.

ახალი წიგნები

საბავშვო ლიტერატურის გამომცემლობამ ამ მოკლე დროის განმავლობაში საბავშვო ბიბლიოთეკებს ბევრი ახალი წიგნი შესძინა. ასეთებია: შ. მღვიმელი — „რჩეული ლექსები“, ლ. ტოლსტოი — „ჰაჯი-მურატი“, ლ. ქიაჩელი — „ჰაიკი - ანბანი“, ალ. პუშკინი — „პეტრე დიდის არაპი“, ელ. პოლუშორდვინოვი — „ზორეული ცის ქვეშ“, პერელმანი — „სახალისო გეომეტრია“ და სხვ.

გამოცემულია აგრეთვე საბავშვო წიგნები: მარიჯანი — „ბედნიერი თაობა“ და „ელინური მითები“, სერვანტესი — „დონ-კიხოტი“, ი. სიხარულიძე — „ოქტომბრის ყვავილები (ლექსები), ს. ელენტი — „გაზაფხულის სიმღერები“.

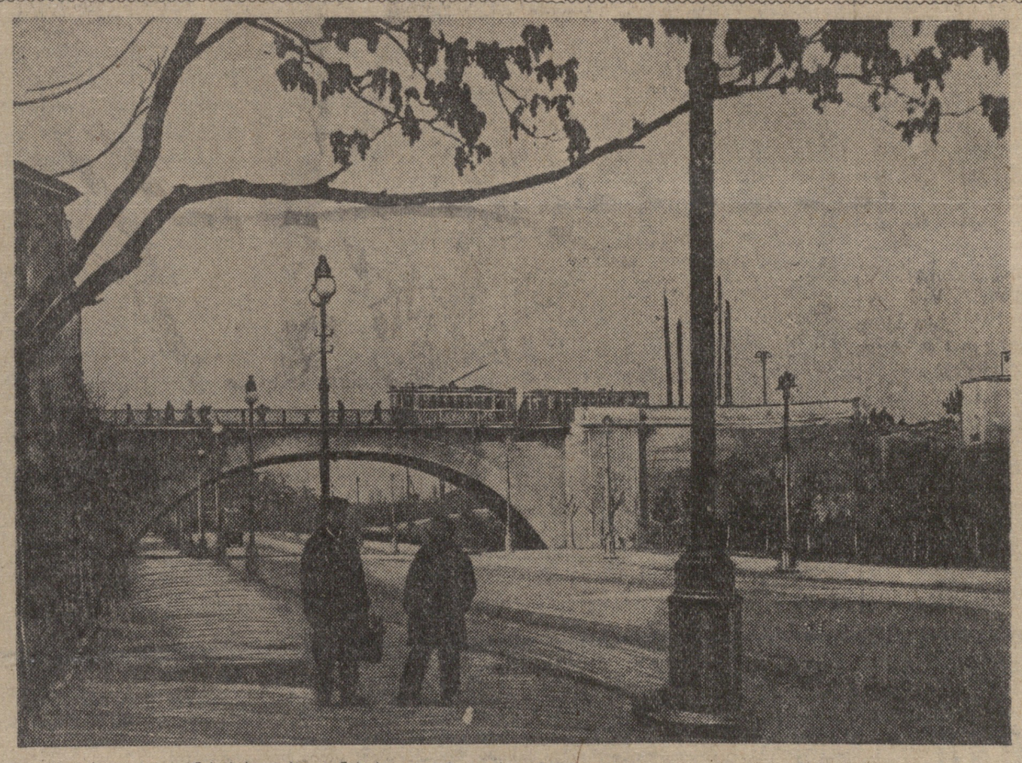

თბილისი. ხედი სტალინის სახელობის სანაპირო ქუჩაზე კარლ მარქსის ხიდთან.

ფოტო ვ. ჩერკასოვისა („სოიუზფოტოს“ საქ. განყ.)

1.500.000 მანეთი ავანსად

თბილისის საბჭოს პრეზიდიუმმა საქართველოს სახალხო კომისართა საბჭოსადან მიიღო და ახალ სასკოლო მშენებლობებს შორის ავანსად გაანაწილა 1 მილიონ 500 ათასი მანეთი.

ეს თანხა თანაბრად არის განაწილებული სამივე ახალ სასკოლო მშენებლობას შორის.

ახალი სასკოლო შენობების აგება დაწყებულია: კიროვის რაიონში — პრესის ქუჩაზე, 26 კომისარის რაიონში — კოშკავშირის ქუჩაზე და ორჯონიკიძის რაიონში — მეოთხე ახალშენის ქუჩაზე. თვითეულ მშენებლობას ავანსად მისცეს 500 ათასი მანეთი საშენი მასალების შესაძენად და მოსამარაგებლად.

ახალი ამბები

ამხანაგ ბერიას სახელობის მოედანზე. თბილისის საბჭოს პრეზიდიუმის წინადადებით, უნდა გაკეთდეს 4 შადრევანი სასმელი წყლის ონკანებით. შადრევნების გაკეთება 15 აპრილისათვის უნდა დამთავრდეს.

თბილისის ტრამვაის დირექცია წელს იწყებს ახალი საფუნიკულორო ვაგონების მშენებლობას.

შრომის დაცვის ინსტიტუტისათვის, რომელსაც ს. მ. კიროვის სახელი აქვს მიკუთვნებული, წელს ახალი შენობა აიგება აკაკი წერეთლისა და კიროვის ქუჩების კუთხეში.

თბილისის საბჭოს კომუნალური განყოფილება 1939 წლის ზაფხულში შეუდგება და დაამთავრებს ლენინის ქუჩაზე არსებული კლდის (აბრეშუმსაქსოი ფაბრიკის პირდაპირ) მოპირკეთებას.

შინამოსამსახურეთა ნიღაბით

ნოემბერში მოქ. მ. დიასამიძემ, რომელიც მიასნიკოვის ქუჩაზე № 113 სახლში ცხოვრობს, დაიქირავა შინამოსამსახურედ უცნობი ახალგაზრდა ქალი, გვარად ფიცხელაური. ფიცხელაურს პასპორტი არ ჰქონდა და სახლის დავთარშიაც არ ჩაუწერიათ, მესამე, თუ მეოთხე დღეს „შინამოსამსახურემ“ გაჰქურდა ბინა და მიიმალა.

რამდენიმე დღის შემდეგ მოქ. ა. კოკაიამ (სამღებრო ქ. № 6) დაიქირავა უპასპორტო ქალი, რომელიც მას ამირიძის გვარით წარუდგა, რამდენიმე დღის შემდეგ „შინამოსამსახურე“ ამირიძემ კოკაიას ბინა გაჰქურდა და მიიმალა.

მილიცია შეუდგა ქურდი „შინამოსამსახურეების“ ძებნას და მიაგნო კიდევაც, მოქ. დიასამიძისა და მოქ. კოკაიას ბინების გამქურდავი „შინამოსამსახურე“ ერთი და იგივე პიროვნება იყო, მისი გვარი არის ამირიძე (სოფ. ფასანაურიდან). აღმოჩნდა, რომ ამ „შინამოსამსახურეს“ სხვაგანაც გაუქურდავს ბინები.

მოქ. გრამატიკოპულომაც (ათარბეგოვის, № 51) დაიქირავა „შინამოსამსახურე“ ვ. კოკალიოვა, რომელმაც მალე გაჰქურდა ბინა და გასწია თბილისიდან, მაგრამ იგი ნავთლუღის სადგურზე დაიპატიმრეს.

ასეთი შემთხვევები ხშირია. მოქალაქენი უნდა ერიდონ შინამოსამსახურეებად უპასპორტო და უცნობი პირების მიღებას.

დღეს კინოებში

ოქტომბერი — „საზღვარზე“. I სეანსის დასაწყ. საღ. 6 საათზე.

26 კომუნარის სახ. — „ჭაობის ჯარის-კაცები“. I სეანსის დასაწყისი საღ. 6 საათსა და 30 წუთზე.

დამკვრელი — „ალექსანდრე ნეველი“. I სეანსის დასაწყისი საღ. 6 საათსა და 45 წუთზე.

კომკავშირელი — „ალექსანდრე ნეველი“. I სეანსის დასაწყისი საღ. 6 საათზე.

ლუსუმბურგის სახ. — „ალექსანდრე ნეველი“. I სეანსის დასაწყისი საღ. 6 საათსა და 45 წუთზე.

სპარტაკი — „ალექსანდრე ნეველი“. I სეანსის დასაწყისი საღ. 5 საათზე.

ქვანახშირი და მარგანეცი

21 დეკემბრისათვის

(ტონობით)

	გეგმა	შესრულება	%
ტყიბული	1012	1048	103,6
ტყვარჩელი	736	486	66
ჭიათურა	5530	4747	86

პასუხისმგებელი რედაქტორი
ვ. ხატიაშვილი

„გაზ. „კომუნისტის“ რედაქციასთან არსებული ქირეული პრესის მუშაკთა მოსამზადებელი კურსების მსმენელთა

მორიგი მეცადინეობა

შესდგება 23 დეკემბერს, რედაქციის ბინაზე (რუსთაველის პროსპექტი № 16) საღამოს სრულ 7 საათზე.

კურსების მსმენელთა დასწრება სავალდებულოა.

საომარი მოქმედება ჩინეთში

(საკდესის ჩუნცინელ და შანხაელ კორესპონდენტთა ცნობების მიხედვით)

ცენტრალურ ჩინეთში

ხუნანის პროვინციის ჩრდილოეთ ნაწილში სიწყნარე ჩამოვარდა. იჯოუს აღმოსავლეთით 20 კილომეტრის მანძილზე, ჩინელი პარტიზანების თავდასხმების შედეგად, იაპონელებს მნიშვნელოვანი ზარალი მოუვიდათ.

მდინარე იანძიზე წყლის დონის დაკლების გამო იაპონიის გემები მიმოსვლის მხრივ სიძნელეებს განიცდიან. იაპონის გემების დიდი დაჯგუფებაა შემჩნეული დუნტინის ტბის ჩრდილოეთით.

სამხრეთ ჩინეთში

გრძელდება საომარი მოქმედება კანტონის რაიონში. ჩინეთის ჯარის ცალკეული რაზმები პარტიზანებთან ერთად გამოჩნდნენ კანტონის ჩრდილოეთ-აღმოსავლეთ მიდამოებში. კანტონში იაპონელებმა სამხედრო წესები გამოაცხადეს.

გუანდუნის პროვინციის სამხრეთ-დასავლეთის სანაპიროს გასწვრივ შემჩნეულია იაპონის სამხედრო გემები. იაპონიის გემები თავს იყრიან ვეიჯაოს კუნძულის ჩრდილოეთ-აღმოსავლეთი ნაპირის გასწვრივ.

ჩრდილოეთ ჩინეთში

შანსის პროვინციის სამხრეთ-დასავლეთ ნაწილში 14 დეკემბერს იაპონელთა რაზმი 200 კაცის შემადგენლობით, მსუბუქი ზარბაზნებით შეიარაღებული, ხეძინიდან გავიდა აღმოსავლეთის მიმართულებით. მეორე დღეს ჩინეთის ჯარმა ბრძოლა დაიწყო იაპონელებთან სინძიანის რაიონში (ხეძინის სამხრეთ-აღმოსავლეთით). 4 საათის ბრძოლის შემდეგ იაპონელებმა ხეძინისაკენ დაიხიეს.

შანდუნის პროვინციაში იაპონელებმა ექსპედიცია დაიწყეს პარტიზანული რაზმების წინააღმდეგ. 19 დეკემბერს იაპონელთა გარნიზონებმა ტაიანიდან (ქალაქ ძინანის სამხრეთით), 1.500 კაცის შემადგენლობით, შეტევა დაიწყეს სიხტაიზე. შეტევა ავიაციის დახმარებით სწარმოებდა. ამავე დროს იაპონელთა მეორე რაზმი, 1000 კაცის შემადგენლობით, ცდილობდა ძიჩუანის სამხრეთ მიმართულებით წინ წაწეულიყო ბოშანისაკენ (ძინანის აღმოსავლეთით). ამ რაიონში დიდი ბრძოლა სწარმოებს.

ესპანეთის ფრონტებზე

(საკდესის მიერ პარიზიდან მიღებული ცნობების მიხედვით)

ცენტრალური ფრონტი

ესპანის სააგენტოს გადმოცემით, ცენტრალური ფრონტის ესტრემადურის უბანზე 20 დეკემბერს მეამბოხეები ცდილობდნენ იერიში მიეტანათ რესპუბლიკელთა პოზიციებზე წინააღმდეგ 624-ის სიმაღლესთან, კაბესა დელ ბუეის სექტორში. რესპუბლიკელთა ჯარებმა ეს იერიში მოიგერიეს.

მადრიდის რაიონში ყოველდღე სწარმოებს მცირე სამხედრო ოპერაციები. მეამბოხეთა არტილერია ყუმბარებს უშენს მადრიდს, უმთავრესად ქალაქის მჭიდროდ დასახლებულ კვარტალებს.

20 დეკემბერს დანარჩენ ფრონტებზე არავითარი მნიშვნელოვანი ოპერაციები არ მომხდარა.

ჰავასის სააგენტოს გადმოცემით, 20 დეკემბერს ფაშისტთა ავიაციამ ყუმბარები დაუშინა ტარაგონისა და რეუსის ნავსადგურებს.

ტარაგონის ბომბარდირება დილის 10 საათზე დაიწყო. ნავსადგურის თავზე გამოჩნდა ფაშისტთა 30 თვითმფრინავი, რომლებიც დიდ სიმაღლეზე ჰფრენდნენ. ქალაქის მოსახლეობამ, რომელიც საჰაერო განგაშის სიგნალებით იყო გაფრთხილებული, მოასწრო თავშესაფრებში დამალვა.

ფაშისტთა თვითმფრინავებმა გადმოჰყარეს დაახლოებით 50 ყუმბარა, რომელთაგან თვითეული 100 კილოგრამს იწონის, და რამდენიმე ყუმბარა, რომელთაგან თვითეული 250 კილოგრამს იწონის. ყუმბარებმა 15 შენობა დაანგრია.

ტარაგონის ბომბარდირების შემდეგ ფაშისტთა თვითმფრინავებმა ყუმბარები დაუშინეს რეუსს, პინედუს და პროვინციის სხვა ადგილებს. რეუსში მოკლულია ორი და დაჭრილია სამი კაცი.

დღის მეორე ნახევრის განმავლობაში ფაშისტთა ავიაციამ 4-ჯერ განაახლა ცდა ყუმბარები დაეშინა ტარაგონისათვის, მაგრამ რესპუბლიკელთა თვითმფრინავები ყოველთვის ერეკებოდნენ ფაშისტთა თავდამსხმელებს.

რუსთაველის სახელობის ლენინის ორდენოსანი სახელმწიფო თეატრი
1938-39 წ. სეზონი

23/XII — წარმოდგენა 79 — ფოლადური
24/XII — წარმოდგენა 80 — ფოლადური
26/XII — წარმოდგენა 81 — უღანაშაულოდ დამნაშავენი

მორიგი პრემიერა
8. პოგოდინის — თოფიანი კაცი

მარჯანიშვილის სახელობის სახელმწიფო თეატრი

23/XII — შუარი
24/XII — კოლმეურნის ქორწინება

სახსირკი — ტელ. 3-11-44

დღეს
დიდი მრავალფეროვანი პროგრამა პოპულარული მსახიობის ვლადიმერ
დეროვის
გამოსვლა მისი ყოველნაირი მხეცებით, ცხოველებითა და ფრინველებით, რომელთა შორის არიან ზღვის ლომები და დიდი სპილო.
დასაწყისი საღ. 8 ს. 30 წ.
სალარო 12-დან 2 ს-მდე და 5 ს-დან.

ეძიმი
გ ნ ო ნ ა ნ ო ვ ი
კენერიული და კანის სნეულებანი, სქესობრივი სისუსტის მკურნალობა.
ავადმყოფების მიღება 6-დან 8 საათამდე.
ბარათაშვილის ქ. (ყოფ. ალექსანდროვის), № 5.
5—3 2190

საქ. სსრ კვების მრეწველობის სახალხო კომისარიატი

საქთეკზტილსტის ბალანსი 1938 წლის 1 იანვრისათვის

(ათას მანეთებში)

აქტივი

№№ რიგ.	მუხლების დასახელება	თანხა 1937 წლ. 1 იანვრისათვის	თანხა 1938 წლ. 1 იანვრისათვის
1	ძირითადი საშუალებანი (შენობები, ნაგებობანი, მანქანები, ხელსაწყოები, ინვენტარი და სხვ.	5221	4908
2	ნედლეული, ძირითადი და დამხმარე მასალა, სათბობი და ტარა	2220	2271
3	ნახევარფაბრიკატები და დაუმთავრებელი წარმოება	72	63
4	საქონელი და მზა ნაწარმი	270	410
5	გაგზავნილი საქონელი და შესრულებული სამუშაო	60	360
6	საშუალებანი ანგარიშსწორებებში (დებიტორები)	500	378
7	ფულადი საშუალებანი (საანგარიშსწორებო ანგარიში, სალარო)	85	784
8	ხარჯები მომავალი წლების ანგარიშში	3	7
9	დანარჩენი აქტივები (ფასიანი ქაღალდები და სხვ.)	2	254
10	ზარალი საანგარიშო წლისა	1300	—
	ბალანსი	9733	9435

პასივი

№№ რიგ.	მუხლების დასახელება	თანხა 1937 წლ. 1 იანვრისათვის	თანხა 1938 წლ. 1 იანვრისათვის
1	საწესდებო ფონდი	6898	6779
2	დანარჩენი ფონდები	60	162
3	რეზერვები და მომავალი გადასახდელები	53	58
4	გრძელვადიანი კრედიტები და დაფინანსება სახბიუჯეტიდან	105	—
5	მოკლევადიანი საბანკო კრედიტები	610	813
6	ანგარიშსწორებანი კრედიტორებთან	1971	507
7	დანარჩენი პასივები	36	2
8	მოგება საანგარიშო წლისა	—	1114
	ბალანსი	9733	9435

1937 წლის მუშაობის ძირითადი მაჩვენებლები.

ა) წარმოების ხაზით.

1. პროდუქციის გამოშვება:
   ა) 1937 წლის საბითუმო-გამოშვება ფასებში . . . ათ. მან. 9252
   ბ) პროცენტობით გეგმის მიმართ (უცვლელ ფასებში) . . . % 115
   გ) პროცენტობით გეგმის მიმართ ნატურით . . . % 131,9
2. თვითღირებულება შემცირებულია გეგმის წინააღმდეგ . . . %-ით 4,1
3. შრომის ნაყოფიერება პროცენტობით გეგმის მიმართ . . . % 113,9
4. ერთი საწარმოო მუშის საშუალო ხელფასი პროცენტობით გეგმის მიმართ . . . % 112
5. ანარიცხები წლის განმავლობაში საწარმოს დირექტორის ფონდში ათ. მან. 215
6. დახარჯულია დირექტორის ფონდის ანგარიშში . . . „ „ 115
   აქედან:
   ა) მუშათა ბინებისათვის . . . „ „ 33
   ბ) კულტ. საბერიოებებზე . . . „ „ 6

დირექტორი **ვარდანაშვილი.**

ბ) მშენებლობის ხაზით.

1. კაპიტალურ დაბანდებათა გეგმა შესრულებულია . . . % 70,5
2. შესრულებული სამუშაო:
   ა) გეგმით გათვალისწინებული დირებულებით . . . ათ. მან. 541
   ბ) ფაქტიური დირებულებით . . . „ „ 527
3. გადაცემულია საექსპლოატაციოდ ფაქტიური ღირებულებით . . . „ „ 336
   გ) დაჯილდოებაზე . . . ათ. მან. 29
   დ) საწარმოს რეკონსტრუქციაზე და გაფართოებაზე . . . „ „ 47
7. გადახარჯვები და დანაკარგები:
   ა) გადახარჯვები საამქროს ხარჯების ხახით . . . „ „ 204
   ბ) გადახდილი საურავი, ჯარიმა და საუპირო . . . „ „ 45
   გ) ნედლეულის, მასალის, სათბობის და პროდუქციის ნაკლებობა საწყობებში . . . „ „ 12
   დ) დანაკარგები წუნისაგან . . . „ „ 1

მთავარი ბუხჰალტერი **გვარჯალაძე.**

ბალანსი და მუშაობის ძირითადი მაჩვენებლები დამტკიცებულია და ნებადართულია გამოსაქვეყნებლად

საქ. სსრ კვების მრეწველობის სახალხო კომისარიატის მიერ.

1311 საქ. სსრ კვების მრეწვ. სახ. კომისარიატის მთავარი ბუხჰალტერი **ჰურადაშვილი.**

საქ. კოოპინკავშირში შემავალ არტელ „გრიგალის“ დასკვნითი ბალანსი

აქტივი — **1938 წლის 1 იანვრისათვის** — **პასივი**

№№ რიგ.	მუხლების დასახელება	ჯამი
1	ძირითადი საშუალებანი	36729—89
2	ნედლეული და მასალები	21091—43
3	პროდუქცია და საქონელი	50209—19
4	მცირეფასიანი ინვენტარი	6756—34
5	ფულადი საშუალებანი	13221—21
6	საშუალებანი ანგარიშსწორებაში	9301—95
7	ხარჯები მომავალი ოპერაციების ანგარიშით	3926—33
8	განყენებული საშუალებანი	13647—70
	ბალანსი	154884—04

№№ რიგ.	მუხლების დასახელება	ჯამი
1	ფონდები	71796—01
2	მრეგულირებული მუხლები	1648—75
3	ანგარიშსწორებანი	34099—10
4	დაგროვებანი	47340—18
	ბალანსი	154884—04

დაგროვება-დანაკარგების ანგარიში

1. ზარალი რეალიზაციით	2702—11	1. შემოსავალი რეალიზაციით	48855—95
2. ხარჯები და ზარალი სხვადასხვა	6368—15	2. სხვადასხვა შემოსავალი	7554—49
სულ	9070—26	სულ	56410—44
დაგროვებანი	47340—18		
ბალანსი	56410—44	ბალანსი	56410—44

ბალანსი დამტკიცებულია საბალანსო კომისიის მიერ.

არტელის თავმჯდომარე ქ. ზარანდია. **მთავარი ბუხჰალტერი ს. კელია.** 1697

საქ. სარეწ. საბჭოში შემავალ არტელ მარმარილოს წარმოების დასკვნითი ბალანსი 1938 წლის 1 იანვრისათვის

აქტივი — **პასივი**

№№ რიგ.	მუხლების დასახელება	ჯამი
1	ძირითადი საშუალებანი	102.746
2	ნედლეული და მასალები	10.992
3	წარმოება და გადამუშავება	8.803
4	პროდუქცია და საქონელი	35.946
5	ფულადი საშუალებანი	19.412
6	საშუალებანი ანგარიშსწორებაში	213.028
7	ხარჯები მომავალი ოპერაციების ანგარიშით	5.999
8	განყენებული საშუალებანი	15.314
	ბალანსი	412.240

№№ რიგ.	მუხლების დასახელება	ჯამი
1	ფონდები	106.669
2	მიუნობრივი რეზერვები	5.252
3	მრეგულირებული მუხლები	6.071
4	გრძელვადიანი კრედიტები	151.000
5	ანგარიშსწორებანი	120.324
6	შინა ბალანსთაშორის ანგარიშსწორება	7.738
7	დაგროვებანი	15.186
	ბალანსი	412.240

მოგება-ზარალის ანგარიში

1. ხარჯები და ზარალი სხვადასხვა	36.442	1. შემოსავალი რეალიზაციით	26.060
		2. სხვადასხვა შემოსავალი	25.568
სულ	36.442	სულ	51.628
2. დაგროვებანი	15.186		
ბალანსი	51.628	ბალანსი	51.628

ბალანსი დამტკიცებულია საბალანსო კომისიის მიერ 1938 წ. 25 იანვარს.

არტელის თავმჯდომარე **ნამურაძე.** მთ. ბუხჰალტერი **ვ. შოვნაძე.** 1613

 redaqciis — თბილისი, რუსთაველის პროსპ. № 16, გამომცემლობის — რუსთაველის პროსპექტი № 34, ტელეფონები: პასუხისმგებელი მდივნის — 3—08—67, პ.-მგ. მდივნის მოადგილისა — 3—05—88, განყოფილებებისა: პარტიულის — 3—57—61, სასოფლო-სამეურნეოს — 3—73—40, მეწარმეთა წერილების — 3—73—24, პ.-მგ. მორიგის — 3—26—67, გამომცემლობის — 3—51—81, სტამბის დირექტორის — 3—27—04. ხელნაწერები აუტორებს არ უბრუნდებათ.

ამხ. ს