ᲛᲨᲠᲝᲚᲔᲗᲐᲠᲔᲑᲝ ᲧᲕᲔᲚᲐ ᲥᲕᲔᲧᲜᲘᲡᲐ, ᲨᲔᲔᲠᲗᲓᲘᲗ!

ᲙᲝᲛᲣᲜᲘᲡᲢᲘ

ᲡᲐᲥ. Კ. Პ. (ᲑᲘ) ᲪᲔᲜᲢᲠᲐᲚᲣᲠᲘ ᲙᲝᲛᲘᲢᲔᲢᲘᲡ, ᲗᲑᲘᲚᲘᲡᲘᲡ ᲙᲝᲛᲘᲢᲔᲢᲘᲡᲐ ᲓᲐ ᲡᲐᲥᲐᲠᲗᲕᲔᲚᲝᲡ ᲡᲡᲠ ᲛᲨᲠᲝᲛᲔᲚᲗᲐ ᲓᲔᲞᲣᲢᲐᲢᲔᲑᲘᲡ ᲡᲐᲑᲭᲝᲗᲐ ᲡᲝᲕᲘᲔᲗᲘᲡ ᲝᲠᲒᲐᲜᲝ

№ 10 (5410) | ᲮᲣᲗᲨᲐᲑᲐᲗᲘ, 12 ᲘᲐᲜᲕᲐᲠᲘ 1939 Წ. | ᲤᲐᲡᲘ 10 ᲙᲐᲞ.

„საკ. კ. პ. (ბ) ცენტრალური კომიტეტი და სსრ კავშირის სახკომსაბჭო ავალებენ ყველა პარტიულ და საბჭოთა ორგანიზაციას უზრუნველჰყოს აღწერის მუშაკებისათვის ყოველნაირი დახმარების გაწევა და მიიღონ ყველა საჭირო ზომა, რათა მოსახლეობის სრულიად-საკავშირო აღწერა სანიმუშოდ ჩატარდეს“

საკ. კ. პ. (ბ) ცენტრალური კომიტეტისა და სსრ კავშირის სახალხო კომისართა საბჭოს 1939 წლის 8 იანვრის მიმართვიდან

გადამწყვეტი დღეები მოსახლეობის აღწერისათვის მზადებაში

მოსახლეობის სრულიად-საკავშირო აღწერის დაწყებამდე 5 დღე დარჩა. დადგა აღწერისათვის მზადების გადამწყვეტი დღეები. ყველა პარტიულმა და საბჭოთა ორგანიზაციებმა მაქსიმალურად უნდა გამოიყენონ დარჩენილი დრო, ღირსეულად მოამზადონ და ორგანიზებულად და სანიმუშოდ ჩაატარონ მოსახლეობის აღწერა.

საკ. კ. პ. (ბ) ცენტრალური კომიტეტი და სსრ კავშირის სახალხო კომისართა საბჭო თავიანთ მომართვაში ერთხელ კიდევ მოაგონებენ ყველა პარტიულ და უპარტიო ბოლშევიკს, ყველა საბჭოთა მოქალაქეს, რომ მოსახლეობის სრულიად-საკავშირო აღწერას აქვს უდიდესი პოლიტიკური და სამეურნეო მნიშვნელობა, რომ მოსახლეობის აღწერის ჩატარება არის არა მარტო აღწერის მუშაკთა საქმე, არამედ საყოველთაო - სახალხო მნიშვნელობის უდიდესი საქმე.

ამიტომ საკ. კ. პ. (ბ) ცენტრალური კომიტეტი და სსრ კავშირის სახკომსაბჭო „ავალებენ ყველა პარტიულ და საბჭოთა ორგანიზაციას უზრუნველჰყონ აღწერის მუშაკებისათვის ყოველნაირი დახმარების გაწევა და მიიღონ ყველა საჭირო ზომა, რათა მოსახლეობის სრულიად-საკავშირო აღწერა სანიმუშოდ ჩაატარონ მოსახლეობის აღწერის“.

მოსახლეობის აღწერის უდიდესი პოლიტიკური და სამეურნეო მნიშვნელობის მიუხედავად, საქართველოში ამ მიმართულებით ზოგან ჯერ კიდევ აშკარად არადამაკმაყოფილებლად ემზადებიან; ამ საქმეს მარტო აღწერის მუშაკებს ანდობენ და, რაც მთავარია, ჯეროვნად არ ზრუნავენ აღმწერთა კადრების მომზადებაზე, სახლების ნომერაციაზე, საბინაო დავთრების წესრიგში მოყვანაზე და სხვა ამგვარ „წვრილმანზე“, რომლებსაც დიდი მნიშვნელობა აქვთ აღწერის სწორად და უშეცდომოდ ჩატარებისათვის.

დავიწყოთ თუნდაც იქიდან, რომ საქ. მოსახლეობის აღწერის ბიუროში, რომელიც მოწოდებულია უშუალოდ უხელმძღვანელოს ადგილებზე მოსახლეობის აღწერისათვის მზადებას, ყოველთვის არ იციან, თუ რა ხდება რაიონებში. საქ. მოსახლეობის აღწერის ბიუროს 30 დეკემბრის ცნობით თბილისის რაიონში ამ რიცხვისათვის აღწერის კადრების მომზადება უკვე დამთავრებული იყო, სინამდვილეში კი ჯერ კიდევ 8 იანვარს მცხეთის სასოფლო საბჭოში აკლდათ 2 აღმწერი, კოჯორში —3, ავჭალაში—1.

აღწერამ უნდა მოგვცეს მოსახლეობის რაოდენობისა და შემადგენლობის სრული და ზუსტი სურათი. ეს კი დამოკიდებულია აღმწერთა კადრების მომზადებაზე, დამოკიდებულია იმაზე, თუ თვითეული აღმწერი რამდენად კარგად იცნობს საალწერო ფურცელში დასმულ კითხვებს და მათზე პასუხის გაცემის წესს. ამ მხრივაც ყველგან დამაკმაყოფილებელი მდგომარეობა არ არის. ამას ადასტურებს თუნდაც 9 იანვარს შემდგარი თბილისის ორგონიკიძის რაიონის მესამე საალწერო განყოფილების აღმწერთა და ინსტრუქტორ - კონტროლიორთა საინსტრუქტაჟო თათბირი, რომელზედაც მთელმა რიგმა აღმწერებმა გამოიჩინეს უცოდინარობა საალწერო ფურცელში დასმულ ზოგ კითხვებზე პასუხის გაცემაში. ეს ფაქტი მოწმობს, რომ მესამე საალწერო განყოფილების გამგე ამხ. ნ. ტყეშელაშვილი კარგად არ იცნობს თავის კადრებს და საკმაოდ არ ზრუნავს მათი სათანადოდ მომზადებისათვის.

ცუდად ემზადებიან მოსახლეობის აღწერისათვის ჭ. სტალინირიშიც. იქ დღემდე ჯერ კიდევ საკმაოდ დაზუსტებული არა აქვთ ქალაქის სქემატიური რუკა. დამთავრებული არ არის სახლების ნომერაცია. ქალაქის საბჭომ საალწერო უბნებისათვის დღემდე ვერ გამონახა ბინები.

არადამაკმაყოფილებელია ახსნა-განმარტებითი მუშაობა არაორგანიზებულ მოსახლეობაში. მთელ რიგ რაიონებში საკმაოდ ვერ გამოიყენეს სსრ კავშირის და საქ. სსრ უმაღლესი საბჭოს არჩევნების დროს აგიტაციის დარგში დაგროვილი მდიდარი გამოცდილება. თბილისის 26 კომისრის რაიონში ძალიან ცოტა კეთდება იმისათვის, რომ მოსახლეობის სრულიად-საკავშირო აღწერის უდიდესი სახელმწიფო მნიშვნელობა იცოდეს ყველა საბჭოთა მოქალაქემ, თვითეულმა დიასახლისმა.

ჰიაბრიშვილის ქუჩაზე 2 თვეზე მეტი იქნება, რაც დიასახლისებთან არცერთი საუბარი არ მოუწყვიათ მოსახლეობის აღწერის საკითხებზე. მაგალითად, ამ ქუჩის № 11, 13 და სხვა ბინებში მცხოვრები დიასახლისების უმრავლესობამ არა მარტო აღწერის მნიშვნელობა, არამედ ისიც კი არ იცის, რომ მოსახლეობის აღწერა 17 იანვარს იწყება.

სუსტად აშუქებენ მოსახლეობის აღწერის საკითხებს მთელი რიგი რაიონული გაზეთები. მაგალითად, ცხაკაიას რაიონულ გაზეთ „ავანგარდს“ ოქტომბრის და ნოემბრის განმავლობაში მოსახლეობის აღწერაზე არცერთი სტრიქონი არ დაუბეჭდია, ხოლო დეკემბერში მხოლოდ ერთი მოწინავითა და სამი უმნიშვნელო კორესპონდენციის დაბეჭდვით დაკმაყოფილდა.

მოსახლეობის აღწერის მნიშვნელობის პოპულარიზაციის მიზნით უნდა გამოვიყენოთ და ავამოქმედოთ ბეჭდვითი და სიტყვიერი პროპაგანდის ყველა საშუალება, უნდა გავაჩაღოთ ბოლშევიკური შინაარსით გაჟღენთილი აგიტაცია და მივაღწიოთ იმას, რომ აღწერის დაწყებამდე ყველა საბჭოთა მოქალაქეს ნამდვილად ესმოდეს მოსახლეობის სრულიად - საკავშირო აღწერის უდიდესი მნიშვნელობა და აღწერის მუშაკებისათვის ყოველმხრივი დახმარების გაწევის აუცილებლობა.

მოსახლეობის სრულიად - საკავშირო აღწერისათვის ბოლშევიკური მზადება, აღწერის ორგანიზებულად, უშეცდომოდ და სანიმუშოდ ჩატარება—ყველა პარტიული და უპარტიო ბოლშევიკის, ყველა საბჭოთა მოქალაქის ღირსების საქმეა.

ბრძანებულება

სსრ კავშირის უმაღლესი საბჭოს პრეზიდიუმისა

უკრაინის სს რესპუბლიკის შემადგენლობაში სუმის, კიროვოგრადისა და ზაპოროჟიეს ოლქების შექმნის შესახებ

დამტკიცდეს უკრაინის საბჭოთა სოციალისტური რესპუბლიკის უმაღლესი საბჭოს პრეზიდიუმის წარდგინება:

1. **სუმის** ოლქის შექმნის შესახებ ცენტრით ქალაქ სუმში.

სუმის ოლქის შემადგენლობაში მოქცეულ იქნას: ქალაქი სუმი, ხარკოვის ოლქის ახტირსკის, ბელოპოლსკის, ბოლშე - პისარევსკის, გრუნსკის, კრასნო - პოლსკის, ლებედინსკის, მიროპოლსკის, სუმის სასოფლო, ტროსტიანეცკის, ულიანოვსკის, ხოტენსკისა და შტეპოვსკის რაიონები; ჩერნიგოვის ოლქის ბურინსკის, გლინსკის, გლუხოვსკის, დუბოვ-აზოვსკის, კონოტოპსკის, კროლევეცკის, ნედრი გაილოვსკის, პუტივლსკის, რომენსკის, სერედინო-ბუდსკის, სმელოვსკის, ტალალაევსკის, ხილჩიცკსკის, ჩერვონის, შალიგინსკის, შოსტკინსკისა და იამპოლსკის რაიონები; პოლტავის ოლქის ლიპოვო-დოლინსკისა და სინევსკის რაიონები.

2. **კიროვოგრადის** ოლქის შექმნის შესახებ ცენტრით ქალაქ კიროვოში, ქალაქ კიროვის კიროვოგრადად გადარქმევით.

კიროვოგრადის ოლქის შემადგენლობაში მოქცეულ იქნას: ქალაქი კიროვოგრადი, ნიკოლაევის ოლქის ადჟამსკის, ალექსანდრიისკის, ბობრინეცკის, ვიტიაზევსკის, დოლინსკის, ელიზავეტგრადის, ზნამენკის, კიროვოგრადის სასოფლო, კომპანეევსკის, ნოვოგორდკოს, ნოვო-პრაჟსკის, პეტროვსკისა და უსტინოვსკის რაიონები; ოდესის ოლქის ბალშევისკოვსკის, დობროველიჩკოვსკის, მალო-ვისკოვსკის, ნოვო-არხანგელსკის, ნოვო - მირგოროდის, ხოვო-უკრაინსკის, პესჩანო - ბროდსკის, როვნიანსკის, ტიშკოვსკისა და ხმელევსკის რაიონები; კიევის ოლქის ალექსანდროვსკის, ზლატოპოლსკის, კამენკის, პოდვისოცკისა და ჩიგირინის რაიონები; პოლტავის ოლქის ნოვო - გიორგიევსკისა და ონუფრიევსკის რაიონები.

3. **ზაპოროჟიეს** ოლქის შექმნის შესახებ ცენტრით ქალაქ ზაპოროჟიეში.

ზაპოროჟიეს ოლქის შემადგენლობაში მოქცეულ იქნას: ქალაქი ზაპოროჟიე, დნეპროპეტროვსკის ოლქის აკიმოვსკის, ანდრეევსკის, ბერდიანსკის, ბოლშე - ბელოზერსკის, ბოლშე - ტოკმაკსკის, ვასილიევსკის, ვესიოლოვსკის, გენიჩესკის, გულიაი-პოლეს, ივანოვსკის, კამენკო-დნეპროვსკის, კოლაროვსკის, კრასნოარმეისკის, ვ. ვ. კუიბიშევის სახელობის, ლუგანსკის, მელიტოპოლის, მიხაილოვსკის, მოლოჩანსკის, ნიკუნე-სეროგოზსკის, ნოვოვასილიევსკის, ნოვო - ზლატოპოლსკის, ნოვო - ნიკოლაევსკის, ორეხოვსკის, პოლოგსკის, პრიაზოვსკის, როტფრონტოვსკის, სივაშისა და ჩერნიგოვის რაიონები; ნიკოლაევის ოლქის ბოლშე-ლეპეტინსკის და ნოვო - ტროიცკის რაიონები.

სსრ კავშირის უმაღლესი საბჭოს პრეზიდიუმის თავმჯდომარე მ. კალინინი
სსრ კავშირის უმაღლესი საბჭოს პრეზიდიუმის მდივანი ა. გორკინი

მოსკოვი, კრემლი
1939 წ. 10 იანვარი.

ბრძანებულება

სსრ კავშირის უმაღლესი საბჭოს პრეზიდიუმისა

სსრ კავშირის თავდაცვითი მრეწველობის სახალხო კომისარიატის გაყოფის შესახებ

სსრ კავშირის თავდაცვითი მრეწველობის სახალხო კომისარიატი გაიყოს ოთხ სახალხო კომისარიატად:

1. სსრ კავშირის საავიაციო მრეწველობის სახალხო კომისარიატი, რომლის შემადგენლობაშიაც შევიდეს:

ა) თვითმფრინავთა მშენებლობის ქარხნები;

ბ) საავიაციო მოტორების ქარხნები;

გ) საავიაციო ხელსაწყოებისა და რაციების ქარხნები.

2. სსრ კავშირის გემთმშენებლობის მრეწველობის სახალხო კომისარიატი, რომლის შემადგენლობაშიაც შევიდეს:

ა) საზღვაო და სამდინარეო გემთმშენებლობის ქარხნები;

ბ) საზღვაო ხელსაწყოებისა და აკუმულატორების ქარხნები.

3. სსრ კავშირის საბრძოლო მასალათა სახალხო კომისარიატი, რომლის შემადგენლობაშიაც შევიდეს:

ა) საბრძოლო მასალათა დამამზადებელი ქარხნები;

ბ) დინთის წარმოების ქარხნები.

4. სსრ კავშირის შეიარაღების სახალხო კომისარიატი, რომლის შემადგენლობაშიაც შევიდეს:

ა) საარტილერიო ქარხნები;

ბ) სასროლო შეიარაღების ქარხნები;

გ) ოპტიკური მრეწველობის ქარხნები.

სსრ კავშირის უმაღლესი საბჭოს პრეზიდიუმის თავმჯდომარე მ. კალინინი

სსრ კავშირის უმაღლესი საბჭოს პრეზიდიუმის მდივანი ა. გორკინი

მოსკოვი, კრემლი
1939 წ. 11 იანვარი.

ბრძანებულება

სსრ კავშირის უმაღლესი საბჭოს პრეზიდიუმისა

სსრ კავშირის საავიაციო მრეწველობის სახალხო კომისრად ამხ. მ. მ. კაგანოვიჩის დანიშვნის შესახებ

დაინიშნოს სსრ კავშირის საავიაციო მრეწველობის სახალხო კომისრად ამხ. მიხეილ მოსეს-ძე კაგანოვიჩი.

სსრ კავშირის უმაღლესი საბჭოს პრეზიდიუმის თავმჯდომარე მ. კალინინი

სსრ კავშირის უმაღლესი საბჭოს პრეზიდიუმის მდივანი ა. გორკინი

მოსკოვი, კრემლი
1939 წ. 11 იანვარი.

ბრძანებულება

სსრ კავშირის უმაღლესი საბჭოს პრეზიდიუმისა

სსრ კავშირის გემთმშენებლობის მრეწველობის სახალხო კომისრად ამხ. ი. თ. თევოსიანის დანიშვნის შესახებ

დაინიშნოს სსრ კავშირის გემთმშენებლობის მრეწველობის სახალხო კომისრად ამხ. ივანე თევოდროსის-ძე თევოსიანი.

სსრ კავშირის უმაღლესი საბჭოს პრეზიდიუმის თავმჯდომარე მ. კალინინი

სსრ კავშირის უმაღლესი საბჭოს პრეზიდიუმის მდივანი ა. გორკინი

მოსკოვი, კრემლი
1939 წ. 11 იანვარი.

ბრძანებულება

სსრ კავშირის უმაღლესი საბჭოს პრეზიდიუმისა

სსრ კავშირის საბრძოლო მასალათა სახალხო კომისრად ამხ. ი. ჯ. სერგეევის დანიშვნის შესახებ

დაინიშნოს სსრ კავშირის საბრძოლო მასალათა სახალხო კომისრად ამხ. ივანე პავლეს-ძე სერგეევი.

სსრ კავშირის უმაღლესი საბჭოს პრეზიდიუმის თავმჯდომარე მ. კალინინი

სსრ კავშირის უმაღლესი საბჭოს პრეზიდიუმის მდივანი ა. გორკინი

მოსკოვი, კრემლი
1939 წ. 11 იანვარი.

ბრძანებულება

სსრ კავშირის უმაღლესი საბჭოს პრეზიდიუმისა

სსრ კავშირის შეიარაღების სახალხო კომისრად ამხ. ბ. ლ. ვანნიკოვის დანიშვნის შესახებ

დაინიშნოს სსრ კავშირის შეიარაღების სახალხო კომისრად ამხ. ბორის ლევის-ძე ვანნიკოვი.

სსრ კავშირის უმაღლესი საბჭოს პრეზიდიუმის თავმჯდომარე მ. კალინინი

სსრ კავშირის უმაღლესი საბჭოს პრეზიდიუმის მდივანი ა. გორკინი

მოსკოვი, კრემლი
1939 წ. 11 იანვარი.

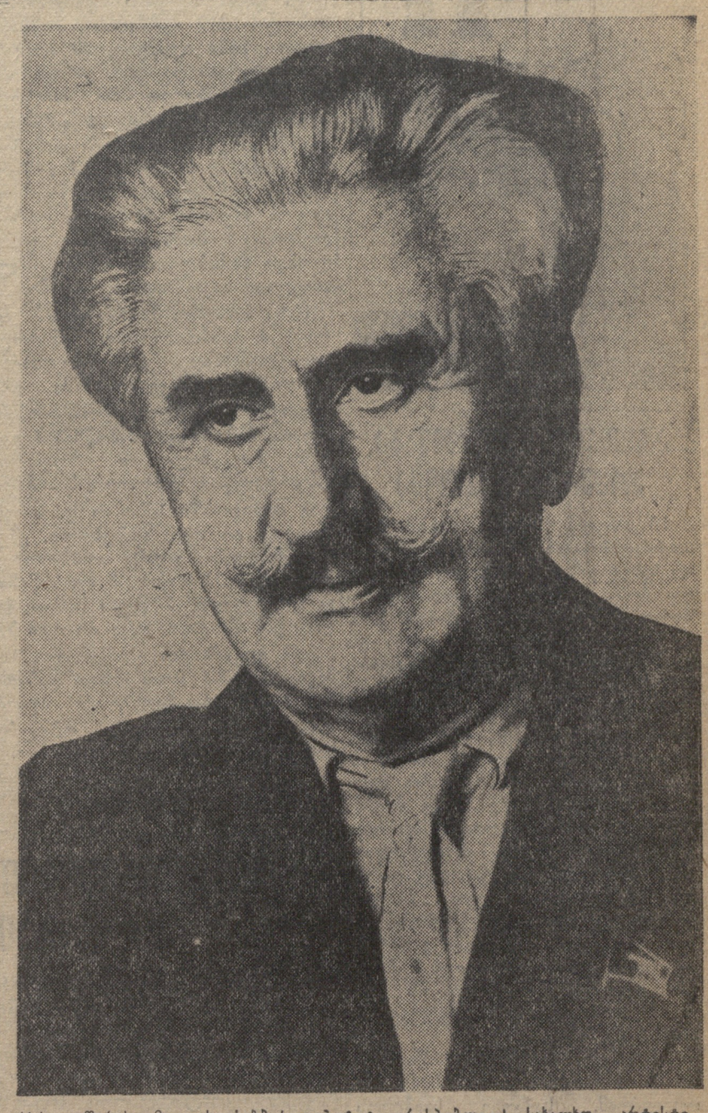

სსრ კავშირის უმაღლესი საბჭოს დეპუტატი, რესპუბლიკის სახალხო არტისტი
ᲬᲐᲚᲢᲐ ᲜᲘᲙᲝᲚᲝᲖᲘᲜᲘᲡ-ᲫᲔ ᲓᲐᲓᲘᲐᲜᲘ
მისი სასცენო და სამწერლო-საზოგადოებრივი მოღვაწეობის 45 წლისთავის შესრულების გამო, რომელიც აღინიშნება 1939 წლის იანვარში.

სსრ კავშირის უმაღლესი საბჭოს პირველი სესია

(ერთი წლისთავი სესიის გახსნიდან)

1937 წლის 12 დეკემბერს, არაჩვეულებრივი ერთსულოვნებითა და მორალურ-პოლიტიკური ერთიანობით შემჭიდროებულმა დიადმა საბჭოთა ხალხმა ხმა მისცა სსრ კავშირის უმაღლესი საბჭოს დეპუტატობის კანდიდატებს. ესენი იყვნენ ხალხის კანდიდატები, კომუნისტებისა და უპარტიოების ურღვევი სტალინური ბლოკის სახელოვანი კანდიდატები, ლენინ-სტალინის პარტიისა და სოციალისტური სამშობლოსათვის თავდადებული ადამიანები.

საბჭოთა ხალხმა ეს ადამიანები აირჩია თავისი ხელისუფლების უმაღლეს ორგანოში, სსრ კავშირის უმაღლეს საბჭოში, რომლის პირველი სესია შესდგა სწორედ ერთი წლის წინათ, 1938 წლის 12 იანვარს.

საბჭოთა ხალხმა სსრ კავშირის უმაღლესი ორგანო — სოციალიზმის ქვეყნის პარლამენტი, აირჩია დიადი სტალინური კონსტიტუციის საფუძველზე, კონსტიტუციისა, რომელმაც ხალხს მიანიჭა შრომის, დასვენების, სწავლის და ბედნიერი სოციალისტური ცხოვრების უფლება; ქვეყნის პოლიტიკურ ცხოვრებაში აქტიური მონაწილეობის უფლება, ფარული კენჭისყრით საყოველთაო, პირდაპირი და თანასწორი არჩევნების უფლება.

სოციალიზმის ქვეყნის პარლამენტი! ჩვენი ქვეყნის ხელისუფლების ეს უმაღლესი ორგანო სრულიადაც არა ჰგავს ბურჟუაზიული სახელმწიფოების პარლამენტს. იქ, კაპიტალისტურ ქვეყნებში, პარლამენტი არის ერთი მუჭა მდიდრების ორგანო მშრომელთა ფართო მასების წინააღმდეგ. ჩვენში, საბჭოების დიად ქვეყანაში, პარლამენტი არის მთელი საბჭოთა ხალხის ორგანო, მისი საარსებო ინტერესების დამცველი ორგანო.

ბურჟუაზიული პარლამენტების დამახასიათებელი ხმაურის, დაუსრულებელი ლაყბობისა და ფაციფუცის გარეშე, სსრ კავშირის უმაღლესი საბჭოს პირველი სესიის მუშაობა უაღრესად შინაარსიანი, საქმიანი და ბრძნული იყო. სესიამ გაიხილა სახელმწიფო მნიშვნელობის დიდი საკითხები, რომელთა სწორად გადაჭრამაც კოლოსალური გავლენა მოახდინა ჩვენი ქვეყნის სახელმწიფოებრივ მშენებლობაზე, საზოგადოებრივ-პოლიტიკური, სამეურნეო და კულტურული ცხოვრების წინსვლაზე.

სსრ კავშირის უმაღლესი საბჭოს პირველმა სესიამ კავშირის საბჭოს და ეროვნებათა საბჭოს გაერთიანებულ სხდომაზე შეიტანა ცვლილებანი და დამატებანი სტალინური კონსტიტუციის ზოგიერთ მუხლში, დაამტკიცა გადაწყვეტილება ახალი საბალხო კომისარიატების — მანქანათმშენებლობის, სამხედრო - საზღვაო ფლოტისა და დამზადებათა სახალხო კომისარიატის შექმნის შესახებ.

ორივე პარლამენტის გაერთიანებულ სხდომაზე საბჭოთა პარლამენტმა აირჩია სსრ კავშირის უმაღლესი საბჭოს პრეზიდიუმის თავმჯდომარე — ძველი და ნაცადი ბოლშევიკი, მშრომელთა დიდი ბელადების ლენინისა და სტალინის ერთგული თანამებრძოლი, ამხანაგი მ. ი. კალინინი. აირჩია აგრეთვე მისი 11 მოადგილე, უმაღლესი საბჭოს პრეზიდიუმის მდივანი და წევრები.

სსრ კავშირის უმაღლესი საბჭოს სესიამ ორივე პალატის სხდომაზე დიდი სტალინის ეერთგულესი თანამებრძოლის ამხანაგ ვ. მ. მოლოტოვის მეთაურობით შეადგინა საბჭოთა სოციალისტური რესპუბლიკების კავშირის მთავრობა, რომელიც განუხრელად ატარებს ცხოვრებაში ლენინ-სტალინის პარტიის ხაზს, ჩვენი ქვეყნის კომუნიზმისაკენ მოძრაობისა და წინსვლის ხაზს.

სსრ კავშირის უმაღლესი საბჭოს პირველ სესიაზე, ხელმძღვანელობდნენ რა დიდი სტალინის მითითებით, თუ როგორი უნდა იყოს დეპუტატი და როგორ უნდა მუშაობდეს ის, მთელმა რიგმა დეპუტატებმა სამართლიანი კრიტიკის ქარცეცხლში გაატარეს მეურნეობისა და კულტურის ზოგიერთი დარგის ხელმძღვანელები, რომლებიც ასცდნენ ერთადერთ სწორ ლენინურ-სტალინურ გზას და მოსწყდნენ ხალხს, გასწყვიტეს კავშირი მასებთან.

შინაარსით საუკეთესო ბოლშევიკურმა კრიტიკამ, დეპუტატების სიტყვებმა და ამხანაგ მოლოტოვის ბრწყინვალე სიტყვამ ყველა დეპუტატს მოაგონა ამხანაგ სტალინის უკვდავი სიტყვები იმის შესახებ, რომ დეპუტატებს ყოველთვის თვალწინ უნდა ედგათ დიდი ლენინის სახე და ყველაფერში ჰბაძავდნენ ლენინს.

აღშფოთებულნი ლენინურ-სტალინური მითითებებით, სსრ კავშირის პირველი სესიის დახურვისთანავე დეპუტატები დაუბრუნდნენ თავიანთ სოფლებსა და ქალაქებს, ფაბრიკა-ქარხნებსა და კოლმეურნეობებს და შეუდგნენ მუშაობას, ხალხის მიერ დავალებული საქმის კეთებას, ამომრჩეველთა მიერ მიცემული განაწესების შესრულებას.

სსრ კავშირის უმაღლესი საბჭოს პირველი სესიის შემდეგ განვლილი ერთი წლის მანძილზე ჩვენმა ქვეყანამ გადადგა მძლავრი ნაბიჯი კომუნიზმის მშენებლობის გზაზე. მიმდინარე წელს ბოლშევიკების პარტიის, სახელოვანი საბჭოთა მთავრობისა და გენიალური სტალინის წინამძღოლობით, დიადი საბჭოთა ქვეყანა მოიპოვებს ახალ მსოფლიო ისტორიულ გამარჯვებებს კომუნიზმისაკენ მიმავალ გზაზე.

გაზეთ „კრასნაია ზვეზდას“ 15 წლისთავი

12 იანვარს აღინიშნება გაზეთ „კრასნაია ზვეზდას“ — სსრ კავშირის თავდაცვის სახალხო კომისარიატის ცენტრალური ორგანოს — 15 წლის იუბილე.

„კრასნაია ზვეზდა“ ათასგვარი ძაფითაა დაკავშირებული მებრძოლებთან, მეთაურებთან და პოლიტმუშაკებთან, რომელთაც მხურვალედ უყვართ თავისი გაზეთი.

გაზეთი დაუღალავად იბრძვის მუშურ-გლეხური წითელი არმიის ბოლშევიზაციისათვის. იგი ასწავლის თავის მკითხველებს მაღალ ბოლშევიკურ სიფხიზლეს, პატიოსნებას, მამაცობასა და დისციპლინირებას.

ხასანის ტბასთან წარმოებული გმირული ბრძოლის დღეებში „კრასნაია ზვეზდა“ ღრმად და შინაარსიანად მოგვითხრობდა საბჭოთა ხალხის დიადი არმიის მებრძოლთა გმირობისა და თავგანწირულების შესახებ.

(საკდესი).

გაზეთ „კრასნაია ზვეზდას“

„კრასნაია ზვეზდას“—ლენინურ-სტალინური იდეების მებრძოლ მედროშეს, წითელარმიელთა, მეთაურთა და წითელი არმიის პოლიტმუშაკთა ბოლშევიკურ აღმზრდელს მისი სახელოვანი არსებობის თხუთმეტი წლის შესრულების დღეს — ბოლშევიკური სალამი.

„კრასნაია ზვეზდას“ დღითიდღე შიაქვს მებრძოლთა, მეთაურთა და პოლიტმუშაკთა მასებში კომუნისტური სიტყვა, ეხმარება წითელ არმიას გაუმჯობესოს თავისი საბრძოლო და პოლიტიკური სწავლა, შეურიგებლად აწარმოებს ბრძოლას მუშურ-გლეხური წითელი არმიის რიგების ბოლშევიზაციისათვის.

ვუსურვებ „კრასნაია ზვეზდას“ შემდგომ წარმატებებს მის პასუხსაგებ მუშაობაში. იმედი მაქვს, რომ ის იქნება კიდევ უფრო მგზნებარე აგიტატორი, კიდევ უფრო ღრმა პროპაგანდისტი მარქსიზმ-ლენინიზმის იდეებისა და მასების მტკიცე ორგანიზატორი წითელი არმიის საბრძოლო მზადყოფნის ამაღლების საქმეში ყოველი მტრის გასანადგურებლად, რომელიც კი გაბედავს ჩვენს სამშობლოზე თავდასხმას.

ᲙᲐᲠᲚᲝ ᲕᲝᲠᲝᲨᲘᲚᲝᲕᲘ

შრომის წიგნაკების გაცემის დამთავრების ვადის გაგრძელების შესახებ

შრომის წიგნაკების სწორად შევსების უზრუნველსაყოფად და ამ საქმეში აჩქარების თავიდან ასაცილებლად სსრ კავშირის სახალხო კომისართა საბჭომ დაადგინა შრომის წიგნაკების გაცემა საწარმოებში და დაწესებულებებში გაგრძელებული იქნას ა. წ. ოცდა ხუთ იანვრამდე.

(საკდესი).

გამომუშავების ნორმების გადასინჯვა მანქანათმშენებლობისა და თავდაცვის მრეწველობის ქარხნებში

პროფკავშირთა სრულიად-საკავშირო ცენტრალური საბჭოს პრეზიდიუმის სხდომა

9 იანვარს საბჭოების სახლში შედგა პროფკავშირთა სრულიად-საკავშირო ცენტრალური საბჭოს პრეზიდიუმის სხდომა. პრეზიდიუმმა განიხილა ორი საკითხი: მანქანათმშენებლობისა და თავდაცვის მრეწველობის სახალხო კომისარიატების საწარმოებში გამომუშავების ნორმებისა და სანარდო შეფასებათა გადასინჯვის შესახებ და მოწყობილობის, ინსტრუმენტისა და ხელსაწყოების საზოგადოებრივი დათვალიერების შესახებ.

სხდომას დაესწრნენ პროფკავშირთა ცენტრალური კომიტეტების ხელმძღვანელები, აგრეთვე მოსკოვის მთელი რიგი ქარხნების წარმომადგენლები.

პირველ საკითხზე მოხსენებით გამოვიდა პროფკავშირთა სრულიად-საკავშირო ცენტრალური საბჭოს მუშაობა და ინჟინერ-ტექნიკური მუშაკთა ხელფასის განყოფილების გამგე ამხ. პოგრებნოი. მომხსენებელმა აღნიშნა, რომ მანქანათმშენებლობისა და თავდაცვის მრეწველობის საწარმოებში უკანასკნელ წლებში დიდი ცვლილებები მოხდა. ეს საწარმოები შეიარაღებულია ახალი ტექნიკით. ახალმა მძლავრმა დაზგებმა და მოწყობილობამ, სტახანოვურმა ხელსაწყოებმა საგრძნობლად გააადვილეს შრომა და გაადიდეს ნაყოფიერება. სტახანოვურმა მოძრაობამ დაამტკიცა, რომ ძველი „ტექნიკურად დასაბუთებული ნორმები“. ყველა ამ ცვლილების მიუხედავად, ორი უკანასკნელი წლის განმავლობაში გამომუშავების ნორმები ერთხელაც არ გადასინჯულა. ცხადია, რომ არსებული ნორმები მოძველდა. ეს ნორმები აფერხებენ შრომისნაყოფიერების გადიდებას. მაგალითად, ლენინგრადის ქარხანა „ელექტრიკში“ მუშათა უმრავლესობა დღიურ ნორმებს 3-4 საათში ასრულებს. ხელფასის ფონდი 1938 წელს ქარხანამ 186 პროცენტით დაზარჯა, მთლიანად საწარმოს პროდუქციის გამოშვების გეგმა კი არ შეუსრულებია.

მოსკოვის კიროვის სახელობის ქარხანა „დინამოში“ 100 ფლანცის ხელით გამოსამუშავებლად ორი წლის წინათ დაწესებული იყო ნორმა 7 საათი და 52 წუთი. ჯერ კიდევ გასულ წელს მოხდა ფლანცების წარმოების პროცესის რაციონალიზაცია. ახლა 100 ფლანცს 10 წუთში უშვებენ, ნორმა კი ძველი დარჩა.

სხდომაზე გამოსული ამხ. შვერნიკი დაწვრილებით შეჩერდა პროფკავშირების ამოცანებზე მანქანათმშენებლობისა და თავდაცვის მრეწველობის საწარმოებში ხელფასის სისტემის მოწესრიგების საქმეში.

თავის გადაწყვეტილებაში პროფკავშირთა სრულიად-საკავშირო ცენტრალური საბჭოს პრეზიდიუმმა დაავალა საქარხნო კომიტეტებს, საქარხნო და საამქრო კომიტეტებთან არსებულ ხელფასის კომისიებს აქტიური მონაწილეობა მიიღონ სამეურნეო ორგანოთა მიერ გამომუშავების ნორმების გადასინჯვასა და სანარდო შეფასებათა შემცირების გეგმის შედგენაში.

გამომუშავების ნორმების გადასინჯვაში ფართოდ უნდა იქნან ჩაბმული სტახანოველები და ინჟინერ-ტექნიკური მუშაკები.

მეორე საკითხზე გამოვიდა კოლომნის ვ. ვ. კუიბიშევის სახელობის მანქანათმშენებელი ქარხნის საქარხნო კომიტეტის თავმჯდომარე ამხ. ტიმოფეევი და ქარხკომის წევრი ამხ. ლიპატოვი. მათ ილაპარაკეს იმ დიდ მუშაობაზე, რომელიც ქარხანაში სტახანოველთა და ინჟინერ-ტექნიკურ მუშაკთა ინიციატივით ჩატარდა მოწყობილობის, ინსტრუმენტებისა და ხელსაწყოების საზოგადოებრივი დათვალიერებისათვის.

პროფესიულ კავშირთა სრულიად-საკავშირო ცენტრალური საბჭოს პრეზიდიუმმა თავის დადგენილებაში აღნიშნა საზოგადოებრივ დათვალიერებათა უდიდესი მნიშვნელობა და მიუთითა, რომ საჭიროა კოლომნელთა გამოცდილების ფართოდ გავრცელება ყველა სამრეწველო საწარმოში. (საკდესი).

მარინა რასკოვა სოხუმში

სოხუმი, 11 იანვარი (ტელეგრ. საკ. კორ.). 10 იანვარს სოხუმში ჩამოვიდა საბჭოთა კავშირის გმირი, თვითმფრინავ „როდინას“ გმირული ეკიპაჟის მონაწილე მარინა რასკოვა.

რასკოვა ამჟამად ისვენებს სოჭაში. სოხუმში ჩამოვიდა მცირე ხნით აფხაზეთის დედაქალაქისა და საინტერესო ადგილების დასათვალიერებლად.

ქრონიკა

საბჭოთა კავშირ-ესტონეთის შეთანხმება სავაჭრო ბრუნვის შესახებ, რომელიც 1938 წელს მოქმედება, გაგრძელებულია 1939 წლისათვის. (საკდესი).

ყოველმხრივ დავეხმაროთ მოსახლეობის აღწერის მუშაკებს

თბილისი ემზადება აღწერისათვის

ამჟამად თბილისში ძირითადად დამთავრებულია მოსახლეობის სრულიად-საკავშირო აღწერისათვის მოსამზადებელი სამუშაოები. ნაცვლად დადგენილებით გათვალისწინებული 1819 აღმწერისა, მომზადებულია 1824 აღმწერი, 30 პროცენტი რეზერვის დაცვით. გარდა ამისა, მომზადებულია 285 ინსტრუქტორ-კონტროლიორი, 26 განყოფილების გამგე და 32 მათი თანაშემწე. უნდა აღინიშნოს, რომ აღწერისათვის შერჩეულია მაღალკვალიფიციური კადრები, რომელთა უმრავლესობაც მონაწილეობას ღებულობდა მოსახლეობის 1937 წლის სრულიად-საკავშირო აღწერაში.

სსრკ სახალხო მეურნეობის აღრიცხვის სამმართველოს ინსტრუქციის თანახმად, 25 დეკემბერს თბილისის ხუთსავე რაიონში დამთავრდა სახლთმფლობელობათა სიების შემოწმება. შემოწმებამ გვიჩვენა, რომ მილიციის ზოგიერთი განყოფილების დაუდევრობით მთელ რიგ ადგილებში საბინაო დავთრები ზუსტად არ იყო შევსებული. ეწერათ ნაკლები, ვიდრე სინამდვილეში იყო, და პირიქით. 5 თვის წინათ გარდაცვლილი, 2 წლის წინათ ქალაქიდან წასული კაცი არ იყო საბინაო დავთრიდან ამოწერილი. სამაგიეროდ 3-5 თვის წინათ დაბადებული ბავშვები ჩაუწერავი აღმოჩნდა. ამ დამაბინძურებებს უმთავრესად ადგილი ჰქონდა ორჯონიკიძისა და 26 კომისრის რაიონებში. ამჟამად ქალაქის მთელ ტერიტორიაზე დამთავრებულია სახლების ნომერაცია.

5 იანვარს მთლიანად დაზუსტებულ იქნა აღწერის საორგანიზაციო გეგმა. მოსახლეობის ზრდასთან დაკავშირებით აღწერის კადრს მოემატა 35 აღმწერი.

განსაკუთრებით კარგად არის დაყენებული მასობრივი ახსნა-განმარტებითი მუშაობა. ყველა რაიონში რაიონული კომიტეტების მდივანთა მიერ ჩატარებულ იქნა მოსახლეობის სრულიად-საკავშირო აღწერის შესაბამ საინსტრუქტაჟო თათბირები ინსტრუქტორებთან, პროპაგანდისტებთან და პარტკომების მდივნებთან ცალცალკე; ანალოგიური თათბირები ჩატარა თბილისის განათლების განყოფილების გამგემ ამხ. არ. გიორგაძემ თბილისის სკოლის დირექტორებთან. ყველა ამათ სათანადო ენებზე დაურიგდათ „აგიტატორის ბლოკნოტები“. სააგიტაციო - საპროპაგანდო სამუშაოებში ჩაბმული არიან როგორც თბილისის საბჭოს, ისე რაიონული საბჭოს დეპუტატები. ისინი აგიტაციას აწარმოებენ უმთავრესად არაორგანიზებულ მოსახლეობაში.

მოსახლეობის აღწერის თემაზე ქალაქის ტერიტორიის გასაფორმებლად თბილისის საბჭოს მიერ გადადებულია 22 ათასი მანეთი. ყველა დიდ ობიექტში გაიკვრება პლაკატები, ლოზუნგები და სააგიტაციო პასიათის ნახატები.

ქალაქში ამჟამად მუშაობს 22 საარწერო განყოფილება, 179 საინსტრუქტორო და 1037 საარწერო უბანი. განყოფილებები უზრუნველყოფილია განათებით, გათბობით, ტელეფონით და საარწერო ინვენტარით. ჩამოყალიბებულია განსაკუთრებული საარწერო განყოფილება თბილისის რკინიგზის სადგურებზე, რომლებიც აღწერას აწარმოებენ სადგურებსა და მატარებლებში 16-სა და 17 იანვარს დამით.

უნდა აღინიშნოს, რომ მთელმა რიგმა რაიისაბჭოებმა დღემდე ვერ უზრუნველჰყვეს ტრანსპორტით საარწერო განყოფილებათა გამგეები და აღრიცხვის ინსპექტორები. უმთავრესად ამ მდგომარეობას ადგილი აქვს ორჯონიკიძის და სტალინის რაიონებში. აღნიშნული რაიონების საინსტრუქტორო უბნები არც ტელეფონებით არიან მთლიანად უზრუნველყოფილი.

აღწერის დღემდე ცოტა დროლა დაგვრჩა, დადგა აღწერის წარმატებით ჩატარების გადამწყვეტი დღეები. ამოცანა მდგომარეობს იმაში, რომ ისე, როგორც სხვაგან, ორდენოსანი საქართველოს დედაქალაქში მყოფი არცერთი მოქალაქე არ დარჩეს აღწერის გარეშე. ამას კი შევძლებთ მაშინ, როდესაც დაწესებულებათა ყველა ხელმძღვანელი უზრუნველჰყოფს თავისი დაწესებულებიდან გამოსული აღმწერის დანიშნულ ადგილზე დაუგვიანებლივ გამოცხადებას.

ნ. არლანაშვილი

თბილისის სახალხო მეურნეობის აღრიცხვის სამმართველოს უფროსი.

კლენუვი აღწერის საკითხებზე

(ტასი-ინფორმი. საკ. კორესპონდენტისაგან)

ამ დღეებში შესდგა სტალინირის ქალაქის საბჭოს პლენუმი, რომელმაც განიხილა მოსახლეობის აღწერისათვის მზადების საკითხები. ამხ. ვ. ბეკოევის მოხსენებიდან და კამათში გამოსული ამხანაგების სიტყვებიდან გამოირკვა, რომ ქალაქის საბჭომ უკანასკნელ ხანებში საგრძნობლად გააუმჯობესა მუშაობა აღწერისათვის მზადებაში: ყველა უბანში ჩატარდა მშრომელთა კრებები აღწერის საკითხებზე. სადეპუტატო ჯგუფების და საბჭოს წევრების მეშვეობით აღმოჩენილ იქნა 370 უნომრო სახლი. კარგად მუშაობენ ებრაელთა და კასრაანთ-უბნების სადეპუტატო ჯგუფები (თავმჯდომარეები — გ. ჯირკვალიშვილი და ან. ტიბილოვი).

პლენუმმა აღნიშნა მთელი რიგი ნაკლოვანებები. ჯერ კიდევ არ არის დაზუსტებული ქალაქის სქემატური რუკა. შემოწმებული არ არის საპლომფლობელთა წიგნაკები. III და VI საარწერო უბნებში დამთავრებული არ არის სახლების ნომერაცია. ჯავის, გზატკეცილისა და ცენტრალური უბნის ქუჩების ზოგიერთ შესახვევს მიკუთვნებული არა აქვთ სახელწოდება, რაც ქალაქის საბჭოს კომუნალური განყოფილების უმოქმედობის შედეგია. III და VI საარწერო უბნებს სპეციალურად გამოყოფილი ბინები არა აქვთ. საქალაქო საბჭოსთან არსებული აღწერის ხელშემწყობი კომისია არადამაკმაყოფილებლად მუშაობს.

აღრიცხვის ინსპექტორი ე. ცხოვრებოვი სუსტად ხელმძღვანელობს აღწერისათვის მზადებას. ინსპექტორის მოვალეობის შესრულებასთან ერთად იგი სხვა სამუშაოსაც ასრულებს. ის დღესაც განაგრძობს გაკვეთილების გადაცემას სკოლაში, თუმცა ამის გამო მას მიეთითა.

პლენუმმა დასახა სათანადო პრაქტიკული ღონისძიებანი ნაკლოვანებების სასწრაფოდ აღმოფხვრისათვის.

კ. ტრაპაიძე

ამბროლაურის რაიონში

ამბროლაური, (საქტესი). რაიონის მშრომელები ემზადებიან მოსახლეობის სრულიად-საკავშირო აღწერისათვის. წარმოება - დაწესებულებებში, კოლმეურნეობებში და სკოლებთან გამოყოფილია აღწერის ხელისშემწყობი კომისიები. ჩატარებულია მშრომელთა სიების ზუსტი შემოწმება. საარწერო უბნებში გაჩაღებულია ახსნა - განმარტებითი მუშაობა.

რაიონის წარმოება - დაწესებულებების ზოგიერთმა ხელმძღვანელმა და თვით ზოგიერთმა შერჩეულმა აღმწერმა უგულებელჰყვეს აღწერის კადრების მომზადების საქმე. სრულიად არ გამოცხადებულან 3 დღიან კურსებზე აღმწერები: შ. ასათიანი (ჯყვისის სას. საბჭო), შ. ჯავახიძე, მარიამ ტყეშელაშვილი (ტვანჭკარის სას. საბჭო) და სხვები. მათი დასწრების უზრუნველსაყოფად არც აღნიშნულ წარმოება-დაწესებულებებს მიუღიათ ზომები და არც რაიონულ აღმასკომს. ასეთი დამოკიდებულება კი აფერხებს აღწერის საქმეს.

ხასანის გმირები ყუვარჩელში

სოხუმი, 11 იანვარი (ტელეგრ. საკ. კორ.). 10 იანვარს ტყვარჩელის მაღაროს მუშებს, ინჟინერ-ტექნიკოსებს და მოსამსახურეებს სტუმრად ეწვია ხასანის ბრძოლების მონაწილეთა ერთი ჯგუფი, რომელიც შვიდი კაცისაგან შესდგება. ყველა ორდენოსანია, ხოლო ერთი მათგანი, წითელარმიელი ჩუიკოვი, რომელიც ოცდაოთხი წლისაა, საბჭოთა კავშირის გმირია. ტყვარჩელის მაღაროელები გულთბილად შეხვდნენ სტუმრებს. ხასანის გმირები დიდად დაინტერესდნენ მაღაროს ისტორიითა და მუშაობით. ამის შესახებ მათ ფართოდ მოუთხრო ტრესტის მმართველმა ამხ. ფოროშიოვმა; მან ილაპარაკა ტყვარჩელის ქვანახშირის მაღაროს დიდ მნიშვნელობაზე ჩვენი ქვეყნისათვის, შეეხო აგრეთვე უკრაინისა და საქართველოს მაღაროელთა შეჯიბრებისა და ალექსი სტახანოვის მომავალი ჩამოსვლის საკითხებს, რამაც ხასანელთა შორის დიდი ინტერესი გამოიწვია. საღამოს მუშათა კლუბში შეიკრიბა ხუთასამდე მაღაროელი. მაღაროს კლუბი მთლიანად სავსე იყო ხალხით; შესდგა შეხვედრის მიტინგი. მისალმების პირველი სიტყვა წარმოსთქვა ცნობილმა სტახანოველმა მაღაროელმა პირველი უბნის ბრიგადირმა ანდრეი ბესარაბმა. მან სიტყვა მისცა ხასანელებს, რომ კიდევ უფრო გააძლიერებენ ქვანახშირისათვის ბრძოლას, და უსურვა მათ ხანგრძლივი გმირული სიცოცხლე. მოკლე, მაგრამ მეტად შინაარსიანი იყო საბჭოთა კავშირის გმირის ჩუიკოვის სიტყვა. მან ხალხს მოუთხრო იმ დიდი ენტუზიაზმის შესახებ, რომლითაც გამსჭვალული იყო ხასანის ბრძოლების თვითეული მონაწილე, და ის, თუ როგორ გადიქცა თვითონ ჰოსპიტალიდან მძიმედ დაჭრილი და ეხმარებოდა ამხანაგებს ბრძოლაში. საინტერესო იყო აგრეთვე ტანკისტის, ახალგაზრდა უფროსი ლეიტენანტის კრაპივნიცკის სიტყვა. მან დამსწრეთ მოუთხრო იმ გმირული ეპიზოდის შესახებ, როცა ის და მისი ტანკის წამყვანი დაიჭრნენ ბრძოლის დროს. ტანკის წამყვანმა, რომელიც იმ დღეებში შევიდა კომკავშირში და ბრძოლის ველზე სასიკვდილოდ იყო დაჭრილი, მაინც შესძლო მტრის ქვემეხის ცეცხლის ჩაქრობა და ნგრევის ოსტატურად მოხდენა. ხასანის მებრძოლთა შემთხვევაში თავისი სანგრევის მანქანიდან ის გადაჯდება ტანკზე და აღტაცებით წავა ბრძოლაში ფაშისტების წინააღმდეგ. მაღაროს მუშა-ქალებისა და დიასახლისების სახელით ხასანელებისადმი მხურვალე მისალმებით გამოვიდა კუზმინა. ხასანის ბრძოლების მონაწილემ ორდენოსანმა ნოვიკოვმა მაღაროელებს მოუთხრო ხასანის ბრძოლების შესახებ, ხოლო კაპიტანმა პოდერინმა მათ გადასცა მრავალი საინტერესო ეპიზოდი ბრძოლებიდან. მეტად საინტერესო იყო მის მიერ მოთხრობილი ამბავი უმცროსი მეთაურის ლოსკუტოვის შესახებ. ლოსკუტოვი საწყობის გამგე იყო. მძაფრი შეტევის წინ მან სურსათი მოიტანა ფრონტზე, იქ, სადაც პოდერინის მებრძოლები შეტევისათვის ემზადებოდნენ. ლოსკუტოვმა ვერ მოითმინა და მიმართა კაპიტანს გაეგზავნა ისიც ფრონტზე. კაპიტანისაგან სამჯერ მიიღო მტკიცე უარი, მაგრამ მანამდე არ მოეშვა, სანამ თავისი არ აისრულა, და ბრძოლების დროს გამოიჩინა უდიდესი გმირობა. მან მტრის ცეცხლისაგან დაიცვა მთელი ოცეული, რომელიც მტრის ხუთკაციანი ჯგუფის მიერ ალყაში იყო მოქცეული. ის მრავალჯერ დაიჭრა, მაგრამ ჰოსპიტალში არ გაჩერდა. უფროსმა მეთაურმა ტიბეკინმა მოუთხრო იმის შესახებ, თუ როგორ დასჭრეს ის სამჯერ, მაგრამ მებრძოლებისათვის არ გაუმხელია და უკანასკნელ ძალღონემდე იბრძოდა მტრის ვასანადგურებლად. გამოვიდა აგრეთვე უფროსი მეთაური ტიუტიური და მახკო.

მაღაროს ინტელიგენციის სახელით ხასანელებს მიესალმა ინჟინერი რევიშვილი, ხოლო ყველა მუშებისა და მოსამსახურეების სახელით მათ მადლობა გადაუხადა პარტკომის მდივანმა გეგელიამ.

ხასანელებმა დაათვალიერეს მაღარო, გაეცნენ ოთხმოცდამეშვიდე ლავის მუშაობას.

ხასანელთა პატივსაცემად მოეწყო ვახშამი, რის შემდეგ ხასანის გმირები დაბრუნდნენ სოხუმში.

გ. მერკვილაძე

კოლხიდმშენის ევკალიპტის სანერგეში

ფოთი, 11 იანვარი (საქტესი). კოლხიდმშენის ევკალიპტის სანერგეში დამთავრდა 5 სათბურის მშენებლობა თვითეული 100 ათასი კვადრატული მეტრი ფართობით. 5 ასეთივე სათბური მშენებლობის პროცესში იმყოფება.

მიმდინარე წლის გაზაფხულისათვის გამოყვანილია 2 მილიონი ნერგი. ამ რიცხვიდან 143 ათასი ნერგი კი 15 სანტიმეტრის და უფრო მეტი სიმაღლისაა და საესებით მზად არის გადასარგავად.

ბორჩალოს რაიონმა შეასრულა თამბაქოს დამზადების გეგმა

ბოლნისი, 11 იანვარი (საქტესი). 11 იანვრისათვის თამბაქოს დამზადების წლიური გეგმა ბორჩალოს რაიონში შესრულებულია ვადამდე 100,2 პროცენტით. თამბაქო კარგი ხარისხისაა. დამზადება გრძელდება.

უკანასკნელი ფოსტა

როცა რედაქტორი თავს არ იწუხებს

მთელ ჩვენს ქვეყანასთან ერთად, ზესტაფონის რაიონის მშრომელებმა დიდიხანია გაიცნეს სსრ კავშირის უმაღლესი საბჭოს პრეზიდიუმის ბრძანებულებანი სოციალისტური შრომის გმირის სახელწოდების დაწესებისა და მედალების—„შრომითი მამაცობისათვის“ და „შრომითი წარჩინებისათვის“ დაწესების შესახებ.

ასევე საკმაო დროა მას შემდეგ, რაც გამრჩვეყნდა სსრ კავშირის უმაღლესი საბჭოს პრეზიდიუმის ბრძანებულებანი მუშურ-გლეხური წითელი არმიის სამხედრო ფიცის ტექსტის, მუშურ-გლეხური სამხედრო-საზღვაო ფლოტის სამხედრო ფიცის ტექსტის, სამხედრო ფიცის დადების წესის და სხვ. შესახებ.

ყველა ეს ბრძანებულებანი საქ. კ. პ. (ბ) ზესტაფონის რაიკომისა და რაიაღმასკომის სამდღიური ორგანოს გაზეთ „ლენინელის“ რედაქციას შეუგროვებია და ერთად დაუბეჭდია თავისი 10 იანვრის ნომერში. ამ უმნიშვნელოვანესი დოკუმენტების დაგვიანებით დაბეჭდვასთან ერთად აღსანიშნავია ისიც, რომ გაზეთი მთლიანად ოფიციალური მასალებით არის გავსებული. ორიგინალური ამ ნომერში მხოლოდ ლექციების ცხრილია და პასუხისმგებელი რედაქტორის ვლ. გეგელესიანის ხელმოწერა.

ადგილია ასეთი რედაქტორობა!

სოფ. ნატანების (მახარაძის რაიონი) მოსახლეობის აღმწერლები სოფლის საბჭოს თავმჯდომარესთან ერთად ამოწმებენ მოსახლეობის სიებს. **სურათზე:** მარცხნიდან მარჯვნივ — სამუელ ღლონტი (აღმწერი), მიხეილ ღლონტი (ნატანების სოფლის საბჭოს თავმჯდომარე) და ვასო დონაძე (აღმწერი). ფოტო რ. აკოფოვისა

აჭარამ მიიღო მოსახლეობის აღმწერ მუშაკებისათვის მკერდის ნიშანი—ჟეტონი

აჭარის ასსრ აღრიცხვის სამმართველომ ლენინგრადიდან უკვე მიიღო მოსახლეობის აღმწერი მუშაკებისათვის 600 ცალი მკერდის ნიშანი—ჟეტონი.

აღნიშნული ნიშნები—ჟეტონი მოსახლეობის აღწერის წინ დაურიგდება აღწერაში მონაწილე ყველა მუშაკს. (საქტესი).

საარწერო მუშაკთა საინსტრუქტაჟო თათბირი

9 იანვარს შესდგა თბილისის ორჯონიკიძის რაიონის მესამე საარწერო განყოფილების მუშაკთა საინსტრუქტაჟო თათბირი, რომელსაც დაესწრო 58 აღმწერი და 6 ინსტრუქტორ-კონტროლიორი (რეზერვის ჩათვლით). თათბირს არასაპატიო მიზეზით არ დაესწრო 5 აღმწერი.

თათბირმა განიხილა საარწერო ფურცლისა და აღმწერის უბის წიგნაკის შევსების, 12-16 იანვარს საარწერო უბნების წინასწარი შემოვლისა და მომავალი მუშაობის სხვა საკითხები. თათბირის მონაწილეები იძლეოდნენ მეტად საინტერესო კითხვებს საარწერო ფურცლის შევსებასთან დაკავშირებულ საკითხებზე. კითხვებს თვითონ აღმწერები აძლევდნენ პასუხს. საბოლოო და ზუსტ პასუხს კითხვებზე იძლეოდნენ თბილისის აღწერის ბიუროს უფროსი კონსულტანტი — ვ. პაპავა, რაიონსპექტორი — ალ. კაპანაძე, მისი თანაშემწე დ. ბერიშვილი და მესამე საარწერო განყოფილების გამგე—ნ. ტყეშელაშვილი.

დასმულ კითხვებზე პასუხის მიცემის დროს აქტივობას იჩენდნენ აღმწერლები—ხლ. ტატიშვილი, გ. ბერიძე, თ. პაპავა, შ. ჩიქოვანი და სხვ.

თათბირმა გამოამჟღავნა, რომ ზოგიერთმა აღმწერმა ჯერ კიდევ არ იცის, თუ როგორ უპასუხოს ზოგიერთ საარწერო ფურცლის კითხვებს. მაგალითად. დაისვა ასეთი კითხვა — ვთქვათ, ხულოს რაიონის მუდმივი მცხოვრები, რომელმაც აღწერა უკვე გაიარა, აღწერის მომენტში იმყოფება თბილისში, მას როგორც ხულოს მუდმივ მცხოვრებს, არა აქვს ცნობა აღწერის გავლის შესახებ, როგორ მოიქცეცა აღმწერი, როცა ასეთ მოქალაქეს შეხვდება? ერთმა აღმწერმა უპასუხა, — რაკი მას ცნობა არ ექნება, მე ის ხელმეორედ უნდა შევიტანო საარწერო ფურცელშიო. ამგვარი ხასიათის შეცდომებს ზოგიერთი აღმწერები ხშირად უშვებდნენ.

თათბირის დასასრულ, ინსტრუქტორ - კონტროლიორებმა და აღმწერებმა—შ. ტყეშელაშვილმა, ი. ლომჯანიძემ, მ. თოფურიამ, ი. ესებუამ, შ. ღლონტმა, ე. მარიევამ, თ. გორგაძემ და სხვებმა, თავიანთ უბნებში აღწერის საუკეთესოდ ჩატარების მიზნით ერთმანეთი გამოიწვიეს სოციალისტურ შეჯიბრებაში.

აღრიცხვის თბილისის ორჯონიკიძის რაიონსპექტორის ამხ. ალ. პაპავას საყურადღებოდ უნდა აღვნიშნოთ, რომ თუ აღმწერთა ინსტრუქტაჟი საინსტრუქტორო უბნებში არ გაგრძელდა, ისე მესამე საარწერო განყოფილების ზოგიერთი აღმწერი არ გამოდგება ამ მეტად საპასუხისმგებლო საქმისათვის.

აკ. შოლია

ალვა დადიანი

სსრ კავშირის უმაღლესი საბჭოს დეპუტატი, რესპუბლიკის სახალხო არტისტი

დეპუტატის მოგონება

(პირველი სესიის შთაბეჭდილებებიდან)

... როდესაც თვალს გადავავლებ ქვეყანაში აღზარდნენ და ახლა კრემლის სასახლის დარბაზში შეკრებილ უმაღლეს საბჭოს დეპუტატებს, ასე გგონია — მრავალფეროვანს, მაღალს ოსტატობით შესრულებულს დიდი მხატვრის სურათს შესცქერი.

განსაკუთრებით, როდესაც ორივე ფალატის გაერთიანებული სხდომებია.

რესპუბლიკების წარმომადგენელთა შორის ბევრი თავის ნაციონალურ ტანისამოსშია გამოწყობილი. ეს კი ცოცხალს, თვალნათლივ სურათს იძლევა იმისას, თუ რა მრავალეროვნებათა შვილები შეკრებილან სსრ კავშირის უმაღლეს საბჭოში.

და მთელი ამ დეპუტატების შემადგენლობას, ყველა ეროვნებათა წარმომადგენლებს, სულ სხვადასხვა 54 ენაზე მოლაპარაკე ხალხს, ერთი, ყველასათვის გასაგები, ენა აქვს:

ენა თავის დიად, სოციალისტურ სამშობლოსადმი სიყვარულისა, ენა ლენინ-სტალინის პარტიისადმი ურყევი ნდობისა და ერთგულებისა.

აქ არიან ჭაღარა-მოსილი, ხანდაზმული მეცნიერები, კავშირის გმირი მფრინავები, წარჩინებული სტახანოველები, მაღაროელები და კომბაინერები, ფეიქრები, ბამბის საქმის და აყვავებული ციტრუსების ოსტატები, ხანელოვანი ინჟინრები, ორდენოსანი წითელარმიელები, მწერლები, არტისტები და სხვ.

და რა სხვადასხვაგვარია მათი იერაფია, თან რა საკვირველი. თუმცა...

ჩვენ აღარ გვაკვირვებს უჩვეულო პიროგრაფიები, რადგან ჩვენ ვიცნობთ მწყემსებს, რომლებიც ჩვენს ქვეყანაში აღზარდნენ და ახლა კრემლის სასახლის დარბაზში შეკრებილ უმაღლეს საბჭოს დეპუტატებს, ასე გგონია — მრავალფეროვანს, მაღალს ოსტატობით შესრულებულს დიდი მხატვრის სურათს შესცქერი.

განსაკუთრებით, როდესაც ორივე პ

პარტიული ცხოვრება

კომუნისტთა წინადადებებს არ ასრულებენ

სამტრედიის რაიონის სოფელ გომის ტერიტორიული პარტორგანიზაციის საანგარიშო - საარჩევნო კრებაზე, რომელიც 1938 წლის აპრილში ჩატარდა, კომუნისტებმა აღნიშნეს პარტორგანიზაციის მუშაობის სუსტი მხარეები და შემოიტანეს პრაქტიკული წინადადებანი მუშაობის გაუმჯობესებისათვის. საანგარიშო-საარჩევნო კრებამ კომუნისტების წინადადებათა საფუძველზე დასახა ღონისძიებანი და მიიღო საქმიანი დადგენილება.

სამწუხაროდ, ახლად არჩეულმა ორგანიზატორმა ამხ. ემ. გიორგაძემ საქმიანად ვერ მოჰკიდა ხელი პარტიული მუშაობის გაუმჯობესებას, კომუნისტთა წინადადებები უყურადღებოდ იქნა მიტოვებული. სტახანოველ კოლმეურნეებთან, მოწინავე მუშა-მოსამსახურეებთან ყოველდღიური და გულისხმიერი მუშაობით თანამგრძნობთა ჯგუფი ახალი ამხანაგებით უნდა შეევსოთ. მაგრამ ასე არ მოხდა. ზოგიერთი თანამგრძნობი, საკოლმეურნეო პარტიულ ორგანიზაციებში გადავიდა, ახლად არავინ არ მიუღიათ; ამრიგად, ამჟამად პარტორგანიზაციასთან თანამგრძნობთა ჯგუფი არ არსებობს.

პარტიულმა ორგანიზაციამ მიმდინარე წელს მხოლოდ 3 კაცი მიიღო პარტიის წევრობის კანდიდატებად. ეს მდგომარეობა გამოწვეულია იმით, რომ სუსტია კომკავშირის ორგანიზაციისადმი ხელმძღვანელობა. მოწინავე კომკავშირელებს, რომლებმაც საქმით დაამტკიცეს თავიანთი ერთგულება პარტიის წინაშე, არ ეხმარებიან გააფორმონ საბუთები პარტიაში მიღებისათვის.

საანგარიშო - საარჩევნო კრების დადგენილებაში ჩაწერილია, რომ „აზრიანად მოწესრიგდეს პარტიული დავალებების მიცემა პარტიის თვითეულ წევრისა და პარტიის წევრობის კანდიდატისათვის". დადგენილების ეს მუხლიც არ სრულდება. არცერთ კომუნისტს მიცემული არა აქვს პარტიული დავალება.

ცუდად არის დაყენებული პარტიული პროპაგანდის საქმეც. პარტორგანიზაციის ღია კრებაზე განიხილეს საკ. კ. პ. (ბ) ცენტრალური კომიტეტის 14 ნოემბრის დადგენილება „საკ. კ. პ. (ბ) ისტორიის მოკლე კურსის" გამოშვებასთან დაკავშირებით პარტიული პროპაგანდის დაყენების შესახებ". კრებამ ერთსულოვნად მოიწონა ცენტრალური კომიტეტის დადგენილება, მაგრამ მიღებულ „ღონისძიებებში" არაფერი არ არის ნათქვამი პროპაგანდისტული მუშაობის გაჯანსაღებაზე.

სამტრედიის პარტკაბინეტი სუსტად ხელმძღვანელობს აღნიშნულ პარტორგანიზაციას, ამ ზონის ინსტრუქტორი ამხ. ვრ. კობახიძე ორი თვის განმავლობაში მხოლოდ ერთხელ იყო გომის პარტორგანიზაციაში, მისცა პარტორგანიზატორს რაღაც მითითება და ამით დაკმაყოფილდა.

გომის პარტიული ორგანიზაცია სუსტად მუშაობს, აქ კომუნისტთა წინადადებებს ყურადღებას არ აქცევენ, პარტიულ კრებებზე მიღებული დადგენილებები ქაღალდზე რჩება. სამტრედიის პარტკაბინეტმა სერიოზული დახმარება უნდა გაუწიოს, გომის პარტორგანიზაციას მუშაობის გარდაქმნისათვის.

მ. თევზაძე

საქ. კ. პ. (ბ) ზუგდიდის რაიკომის პარტკაბინეტში ამხ. ვ. კ. ლომაია ატარებს ჯგუფურ კონსულტაციას საკ. კ. პ. (ბ) საქმესის ფატოქრონიკა ისტორიის საკითხებზე.

ფეროს ინჟელიგენცია ეუფლება ბოლშევიზმს

ზესტაფონის ფეროშენადნობთა ქარხანაში ინტელიგენციის საკმაოდ მოზრდილი ბირთვია. აქ არის 105 ინჟინერი და ტექნიკოსი. საკ. კ. პ. (ბ) ისტორიის გამოსვლამ დიდი ინტერესი გამოიწვია ქარხნის ინტელიგენტებს შორის. მათ გამოსთქვეს სურვილი საფუძვლიანად შეისწავლონ ბოლშევიზმის ისტორია.

როგორ დავაკმაყოფილოთ ეს მისწრაფება ინტელიგენციისა, როგორ დავეხმაროთ ამ ხანაგებს ღრმად შეისწავლონ საკ. კ. პ. (ბ) ისტორია, —აი საკითხები, რომლებიც წამოიჭრა ფეროშენადნობთა ქარხნის პარტკომის წინაშე.

პარტიის ისტორიის შესწავლისათვის დამოუკიდებელი მუშაობა ჯერ ჯერობით ცოტამ დაიწყო. საჭირო იყო ამხანაგებისათვის გაგვეღვივებინა იმის ნიშენა, რომ მათ აქვთ უნარი დაეუფლონ ბოლშევიზმს, გაგვეფანტა ცრურწმენა, თითქოს თეორიის დამოუკიდებელი შესწავლა შეუძლებელი ან მეტად ძნელი იყოს. აქეთკენ წარმართა ქარხნის პარტიულმა კომიტეტმა თავისი მუშაობა.

პარტიის რაიკომთან შეთანხმებით ქარხნის პარტკომმა მოაწყო პოპულარული ლექცია საკ. კ. პ. (ბ) ისტორიის მოკლე კურსის პირველი თავის მიხედვით. 150-ზე მეტი კაცი დაესწრო ამ ლექციას; მან კარგი შთაბეჭდილება მოახდინა ამხანაგებზე, ბიძგი მისცა, რომ მრავალი ამხანაგი შესდგომოდა დამოუკიდებელ მუშაობას საკ. კ. პ. (ბ) ისტორიის მოკლე კურსის შესწავლისათვის.

ინჟინრები: ს. ტიხონოვი, ი. კეკელიძე, ლ. მელაძე, ნ. კაცაძე, ა. მესხი, ა. ბუაძე, გრ. ვეფხვაძე, ვლ. თუთარაშვილი, დომბორჯგინიძე და სხვები უკვე დამოუკიდებლად მუშაობენ წიგნზე; ისინი სტალინურ სახელმძღვანელოს—„საკ. კ. პ. (ბ) ისტორიის მოკლე კურსის" შესწავლასთან ერთად ფართოდ სარგებლობენ დამხმარე ლიტერატურით.

ჯგუფურად მუშაობენ ინჟინრები გ. ნორაკიძე და ალ. საყვარელიძე; საამქროს უფროსები შ. გიორგაძე და ივ. კოვინიც ერთად აწარმოებენ დამოუკიდებელ მუშაობას.

მრავალ ამხანაგს აინტერესებდა მოგსმენა ლექცია საერთაშორისო მდგომარეობაზე. თბილისიდან მოწვეული ლექტორის (დოც. ა. კაჭახიძე) საშუალებით 19 და 20 დეკემბერს ჩავატარეთ ლექცია თემაზე „ჩეხოსლოვაკია და საერთაშორისო მდგომარეობა" — როგორც ქართულ, ისე რუსულ ენაზე. ლექციას 250-მდე კაცი დაესწრო; ამხანაგები მოსმენილი ლექციით კმაყოფილი დარჩნენ.

ქარხნის პარტკაბინეტი ბიბლიოთეკად გადავაკეთეთ. ყოფილ პარტკაბინეტში 15000 ცალი წიგნი აღმოჩნდა. გარდა ამისა, აქ არსებულ სამკითხველოს კიდევ 3.000 წიგნი აქვს, მაგრამ შემოწმებამ გვიჩვენა, რომ არ გვაქვს კ. მარქსის უველა ტომები, არასაკმაოდაა შეძენილი ლენინ-სტალინის შრომები და სხვ პარტიული კომიტეტი მიიღებს ზომებს ამ ნაკლის გამოსასწორებლად.

სისტემატურად ვატარებთ კონსულტაციებს. დღემდე კონსულტაციით ისარგებლა 30-ზე მეტმა კაცმა. ამ კონსულტაციის შედეგად ამხანაგები გაერკვნენ მთელ რიგ საკითხებში, როგორც მაგალითად: რა განსხვავებაა 70-იანი და 90-იანი წლების ნაროდნიკებს შორის, ყირიმის ომის საკითხში, დიალექტიკური მატერიალიზმის საკითხებში და სხვ. წინათ პოლიტსკოლაში ნაკლები ინტერესით მუშაობდა სადნობი საამქროს საკაზმე ეზოს მუშა ო. თაბუკაშვილი; ახლა იგი დიდი ინტერესით მეცადინეობს დამოუკიდებლად, ხშირად ესაუბრება კონსულტანტებს, სარგებლობს მათი დახმარებით. ამ დღეებში მან ბიბლიოთეკიდან წასაკითხავად წაიღო ამხ. ლ. ბერიას წიგნი „ამიერ-კავკასიის ბოლშევიკური ორგანიზაციების ისტორიის საკითხისათვის". ენერგიულად მეცადინეობს. ამხ. პ. ფეოდოროვიც. ჩვენ მომავალშიაც მოხდომებით დავეხმარებით ჩვენი ქარხნის ინტელიგენტებს მარქსიზმ-ლენინიზმის თეორიის შესწავლის საქმეში.

მ. რაზმაძე

ფეროშენადნობთა ქარხნის პარტკომის მდივანი.

3. ი. ლენინის ნაწარმოებთა 115 მილიონი ეგზემპლარი

ვ. ი. ლენინის თხზულებები განსაკუთრებით ფართოდ არის გავრცელებული საბჭოთა კავშირში. საკავშირო წიგნის პალატის ცნობათა მიხედვით, სსრ კავშირში ვლადიმერ ილიას-ძის გარდაცვალების დღიდან 15 წლის განმავლობაში გამოცემულია ლენინის 3.171 წიგნი 108,8 მილიონ ცალად. 1937-1938 წლებში გამოცემული ლენინის ნაწარმოებთა (3.645 წიგნი) საერთო ტირაჟი კი 115 მილიონ ცალს აღემატება.

ლენინის შრომები გამოცემულია სსრ კავშირში 72 ენაზე. მათ შორის აფხაზურ, ადიღეურ, ბაშკირულ, ებრაულ, უაბარდოულ, ყარაჩაულ, ლეკურ, ბაკასურ, ჩუვაშურ და იაკუტურ ენებზე.

ვ. ი. ლენინის საკმაოდ ბევრი წიგნია გამოცემული სსრ კავშირის იმ ხალხთა ენებზე, რომელთაც ოქტომბრის რევოლუციამდე არც ჰქონიათ თავისი დამწერლობა. ასეთ ხალხს ეკუთვნიან ქუთები, ტატები და სხვ.

სისტემატურად ვატარებთ კონსულტაციებს. დღემდე კონსულტაციით ისარგებლა 30-ზე მეტმა კაცმა. ამ კონსულტაციის შედეგად ამხანაგები გაერკვნენ მთელ რიგ საკითხებში, როგორც მაგალითად: რა განსხვავებაა 70-იანი და 90-იანი წლების ნაროდნიკებს შორის, ყირიმის ომის საკითხში, დიალექტიკური მატერიალიზმის საკითხებში და სხვ. წინათ პოლიტსკოლაში ნაკლები ინტერესით მუშაობდა სადნობი საამქროს საკაზმე ეზოს მუშა ო. თაბუკაშვილი; ახლა იგი დიდი ინტერესით მეცადინეობს დამოუკიდებლად, ხშირად ესაუბრება კონსულტანტებს, სარგებლობს მათი დახმარებით. ამ დღეებში მან ბიბლიოთეკიდან წასაკითხავად წაიღო ამხ. ლ. ბერიას წიგნი „ამიერ-კავკასიის ბოლშევიკური ორგანიზაციების ისტორიის საკითხისათვის". ენერგიულად მეცადინეობს. ამხ. პ. ფეოდოროვიც. ჩვენ მომავალშიაც მოხდომებით დავეხმარებით ჩვენი ქარხნის ინტელიგენტებს მარქსიზმ-ლენინიზმის თეორიის შესწავლის საქმეში.

მ. რაზმაძე

ფეროშენადნობთა ქარხნის პარტკომის მდივანი.

შალვა დადიანი

მიმდინარე წლის 31 იანვარს საბჭოთა საზოგადოებრიობა აღნიშნავს სსრკ უმაღლესი საბჭოს დეპუტატის, რესპუბლიკის სახალხო არტისტის შალვა ნიკოლოზის-ძე დადიანის სამწერლო-საზოგადოებრივი მოღვაწეობის 45 წლის სახელოვან იუბილეს.

○

შალვას მამა, ნიკო ტარიელის-ძე დადიანი თავის დროზე საკმაოდ სახელმოხვეჭილი პუბლიცისტი და საზოგადო მოღვაწე იყო. გიმნაზიის დამთავრების შემდეგ ნიკო სამშობლოშივე დარჩა და საზოგადოებრივ მოღვაწეობაში ჩაება.

იგი მოწინავე პროგრესიული ინტელიგენციის წრეში ტრიალებდა და იყო პირადი მეგობარი ცნობილი მწერლებისა და საზოგადო მოღვაწეებისა — (აკაკის, ილიასი, გიორგი წერეთლის, ვანო მაჩაბლისა და სხვების). ნიკო იყო ლინგვისტი და მედიცინის დიდი მცოდნე. ჰქონდა მდიდარი ბიბლიოთეკა. ბესარიონ ლოლობერიძის შემდეგ იგი აირჩიეს ქუთაისის სათავადაზნაურო ბანკის ვამგეობის თავმჯდომარედ. ამ სარბიელზე მოღვაწეობის დროს ნიკომ აღძრა ბანკის მეანაბრე ებრაელთათვის ხმის მიცემის საკითხი, მაგრამ თავადაზნაურთა საერთო კრებამ ნიკოს „საშიშ" წინადადებას მხარი არ დაუჭირა და ზედმიწევნით პრინციპული ნიკო თანამდებობიდან გადადგა. სხვათაშორის ნიკო დადიანს ეკუთვნის ჰიათურის რკინიგზის გაყვანის იდეა.

შალვას დედა, ლიდა ანტონ წულუკიძის-ასული სათნო და შინაურად განათლებული ადამიანი იყო.

შალვა დაიბადა და ბავშვობა ზესტაფონში 1874 წლის 8 მაისს (ძვ. სტილით). ოთხ და-ძმაში მხოლოდ ორნი დარჩნენ. არცერთი მათგანი და, მათ შორის, შალვაც მამამ განზრახ არ შეიყვანა სასწავლებელში, რადგან — თანამედროვე რუსიფიკატორული სკოლა კი არ ზრდის, არამედ აჩლუნგებს ადამიანს, ჰკლავს მასში დამოუკიდებელ პიროვნებას და მონა-მორჩილი ჩინოვნიკი გამოჰყავსო. ამის გამო ცნობისმოყვარე და ნიჭიერ შალვას დამოუკიდებლად და შინაურების დახმარებით მოუხდა წერა-კითხვის სწავლა და გზის გაკვლევა. ოჯახი და მამის მდიდარი ბიბლიოთეკა გახდა მისი სასწავლებელი. სასწავლებელში შვილების მიუცემლობის გამო არა ერთი დაცინვა და საყვედური მოუსმენია ნიკოს თავის ნათესავებისგან.

უკვე საკმაოდ გათვითცნობიერებული 12 წლის შალვა, 1886 წელს ოჯახში სცემს ხელნაწერ ჟურნალს „მოზარდს", რომელშიც მონაწილეობას იღებდნენ ამხ. მიხა ცხაკაია, დუტუ მეგრელი, შალვას და მარიამი და სხვები. თითონვეა ამ ჟურნალის რედაქტორი, ათავსებს შიგ ლექსებს, წერილებს და თავის ხელითვე სწერს მთელს ნომრებს.

ამავე ხანებში შალვა ოჯახშივე ჰმართავს შინაურ წარმოდგენებს, ხოლო როდესაც (ოთხმოცდაათიან წლებში) საქართველოს მსოფლიოდ სახელგანთქმული მსახიობი ერნესტო როსი ეწვია და შალვა მის სპექტაკლებს დაესწრო, მას სასცენო მოღვაწეობისადმი უსაზღვრო ლტოლვა აღეძრა.

1893 წელს, 2 თებერვალს, შალვა დადიანი პირველად გამოვიდა ქუთაისის სცენაზე ვროვ დე ქირეის როლში, პიესა „მარგარიტა გოტიეში", რომელიც კოტე მესხის რეჟისორობით დაიდგა მსახიობ ეფემია მესხის საბენეფისოდ. გამოსვლა წარმატებით ჩატარდა. პრესა გულმხურვალედ შეხვდა ახალ მსახიობს. ამ გამოსვლამ გადასწყვიტა შალვას შემდგომი სასცენო მოღვაწეობის ბედი. ნიკო დიდი კმაყოფილებით შეხვდა შვილის ნაბიჯს ხელოვნების სარბიელზე.

1907 წელს ქუთაისის თეატრის სცენაზე შალვა დადიანმა პირველად დასდგა ახალგაზრდა ავტორის შ. ნათაძის ორიგინალური პიესა „ლევან ეგანაძე". შემდეგ მთელი რიგი სხვა და თავისივე პიესები („მღვიმეში", „ვარიამი", „ვუშინდელნი", „შენი ჭირიმე" და სხვა). თავისი რეჟისორული მოღვაწეობის მანძილზე მის მიერ 105 პიესაა დადგმული.

როგორც მსახიობი, შალვა 1923 წლამდე დარჩა სცენაზე. ამ ხნის განმავლობაში მან ორასამდე როლი შეასრულა; მათ შორის — „მეფე ლირში" — ლირის როლი, „ოტელოში" — ოთარ ბეგისა, „სამშობლოში" — სვიმონ ლეონიძისა, „ვინ არის დამნაშავე?" — სიკოსი, „ჟან და მადლენაში" — ჟანისა და სხვა.

კლასიკურ პიესებში მთელი რიგი წამყვანი როლების მშვენიერი შესრულებით მან იმთავითვე მოიხვეჭა დიდი ტემპერამენტით აღჭურვილი მსახიობის სახელი.

მაგრამ მშობლიური კულტურისა და სცენის ნამდვილი გულმოდგინე ვარი და მოამაგე მარტო რეჟისორული და აქტიორული მოღვაწეობით როდი კმაყოფილდება. ორიგინალური, ქართული რეპერტუარის უქონლობამ თავის დროზე საკმაო დაღი დასცა ჩვენს თეატრს. ამ გარემოებას უველაზე მწვავედ განიცდიდა შალვა დადიანი, როგორც მსახიობი, რეჟისორი და საზოგადო მოღვაწე. ამ პირობებში დაიწყო მან პიესების წერა, რომლებიც ყოველთვის დიდი წარმატებით სარგებლობდნენ. საქართველოში საბჭოთა ხელისუფლების დამყარების შემდეგ მან მთელი რიგი მშვენიერი პიესებით გაამდიდრა ქართული სცენა. საყოველთაოდ ცნობილია მისი უკანასკნელი პერიოდის პიესები „ნინოშვილის გურია", „ჩატეხილი ხიდი" და სხვა. განსაკუთრებით კი — პიესა „ნაპერწკლიდან", რომელიც აგებულია ამხანაგ ლ. პ. ბერიას ცნობილ შრომაზე „ამიერკავკასიის ბოლშევიკური ორგანიზაციების ისტორიის საკითხისათვის" და გაშლილია ხალხთა ბელადის ამხანაგ სტალინის 1902 წელს ბათუმში მოღვაწეობის პერიოდის ფონზე, როდესაც მან პირველად ჩამოაყალიბა იქ ლენინურ-ისკრული მიმართულების სოც.-დემოკრატიული ორგანიზაციები.

შალვა დადიანის კალამს ორმოცამდე პიესა ეკუთვნის.

1911 წელს ბათუმში შალვა დადიანმა ჩამოაყალიბა „მოგზაური დასი", რომლითაც მან მთელი საქართველო მოიარა და ნოვოროსიისკის ნავსადგურის ქართველ მუშათა მიწევნით მათთანაც გაემგზავრა; იგი მრავალჯერ ეწვია ავრეთვე ბაქოსა და სხვა ცენტრების მუშებს.

1917 წლის თებერვლის რევოლუციის შემდეგ შ. დადიანმა ჩამოაყალიბა საქართველოში „მსახიობთა კავშირი" და „რაბისის" დაარსებამდე (საბჭოთა ხელისუფლების დამყარების შემდეგ) მისი თავმჯდომარე იყო. ამავე წელს მანვე შეადგინა მწერალთა კავშირის პირველი წესდება და არჩეულ იქნა კავშირის თავმჯდომარის მოადგილედ.

საქართველოში საბჭოთა ხელისუფლების დამყარების პირველივე დღიდანვე შალვა დადიანი ხელმძღვანელობს და განათლების სახალხო კომისარიატის თეატრალური განყოფილების გამგედ. ამ სარბიელზე მოღვაწეობასთან დაკავშირებით, იგი მივლინებულ იქნა მოსკოვს, სადაც 1924 წელს დაარსა ქართული კულტურის სახლი, რომელიც მიზნად ისახავდა ქართული კულტურის პოპულარიზაციას. ამავე დროს იგი ხელმძღვანელობდა მოსკოვში ვახტანგ მჭედლიშვილის სტუდიას, საიდანაც არა ერთი მაღალი კვალიფიციური რეჟისორი გამოვიდა და შეუდგა მუშაობას საქართველოში (ამხ. ჟურული, აღსაბაძე, გოძიაშვილი, სულიაშვილი და სხვები).

1923 წელს საქართველოს მთელმა საზოგადოებრიობამ აღნიშნა შალვა დადიანის სასცენო მოღვაწეობის 30 წლის იუბილე. იუბილე გაიმართა აგრეთვე მოსკოვშიც. მას საქართველოს რესპუბლიკის სახალხო არტისტის წოდება მიენიჭა.

მაგრამ შალვა დადიანი ცნობილია არა მარტო როგორც მსახიობი, რეჟისორი და დრამატურგი, არამედ იგი არის ნოველების („სამსონის თმები", „ტყვე", „ჯადო". და სხვ.), მხატვრული მინიატურების (დაწერილი აქვს 80 მინიატურა-ლექსი პროზად) მთელი რიგი მოთხრობებისა და ისტორიული რომანების ავტორი („უბედური რუსი", „ურდუმი"). ყველა მის ნაწარმოებს ახასიათებს მხატვრული, ზედმიწევნით მუსიკალური ენა, ტიპების გამოკვეთილება, დინამიურობა და სიუჟეტის მხატვრულად გაშლა.

მეორე ისტორიული რომანი „ურდუმი", რომლის პირველი ნაწილი ახლო ხანში გამოვა, ხოლო მეორე ნაწილზე ამჟამად გულმოდგინედ მუშაობს ავტორი — ასახავს სამეგრელოში 1857 წლის გლეხთა მასობრივ აჯანყებას, რომელსაც ცნობილი უტუ მიქავა ხელმძღვანელობდა.

ბოლო დროს შალვა დადიანმა გადაახალისა და განაახლა კოტე მესხის პიესა „რუსთაველი", რომელიც უკვე ბიძგად ჰქონდა ჭიათურის თეატრში, გარდა ამისა, იგი გაეცნო ცნობილი „მოლა მასრადინის" მრავალ ვარიანტს სხვადასხვა ენებზე, რის შედეგად დასწერა ამავე სახელწოდების კომედია, რომელშიც გადმოცემულია „მოლა მასრადინის" სოციალური არსი და ამ პრიზმაში გადასტეხა ნაწარმოები. ამჟამად მიმდინარეობს კომედიის მუსიკალური გაფორმება, რის შემდეგ მას დასდგამს მოსკოვის ოპერეტის თეატრი. მწერალს განზრახული აქვს ახალი პიესისა და რომანის შექმნა საბჭოთა პატრიოტიზმის თემაზე.

სსრკ უმაღლესი საბჭოს არჩევნების დროს შალვა დადიანი არჩეულ იქნა სსრკ უმაღლესი საბჭოს დეპუტატად თბილისის 511 საარჩევნო ოლქიდან, რამაც ახალი ენერგია და შემოქმედებითი ენტუზიაზმი გამოიწვია მწერალში. მას მჭიდრო კავშირი აქვს თავის ამომრჩევლებთან და ამ მხრივაც მეტად ნაყოფიერ მუშაობას ეწევა.

ასეთია, მოკლედ, ამ სახელოვანი ადამიანის მიერ განვლილი ნახევარი საუკუნე ხელოვნებაში.

მშრომელი ხალხი, საბჭოთა საზოგადოებრიობა ყოველთვის დიდ მზრუნველობას იჩენს ასეთ თავდადებულ და უანგარო მოღვაწეების მიმართ. (საქდესი).

შალვა ქაშაძე.

ბ. აბულაძე, დ. ჯანელიძე

აქტიორული შემოქმედება მარჯანიშვილის სახელოგის თეატრში

ოქტომბრის რევოლუციის ცხოველმყოფელმა სხივებმა ქართულ სცენაზე საქართველოში საბჭოთა ხელისუფლების დამკვიდრების შემდეგ შემოიანათა. საბჭოთა ხელისუფლებას თეატრი გაპარტახებული დახვდა. ის მოკლებული იყო არსებობის ელემენტარულ პირობებს: შენობას, მუდმივ დასს, მტკიცე რეჟისორულ ხელმძღვანელობას, აქტიორული შემოქმედების შთამაგონებელ დრამატურგიას. ქართველი აქტიორი ისევ ათვალწუნებული, ცხოვრების სახსარმოკლებული, სასოწარკვეთილებამდე მისული რჩებოდა. თვით ვასო აბაშიძეს,—ქართული სცენის მშვენებას და დიდებას—გროშებს უგროვებდნენ, რომ შიმშილით სიკვდილისაგან ეხსნათ. ქართული სცენის სიამაყე ლადო მესხიშვილი, უპატრონოდ, შიმშილსა და გაჭირვებაში დაიღუპა. ლუკმა-პურის ძებნაში დაიღუპა მაღალნიჭიერი ქართველი აქტიორი გიორგი იმნელი. ეს ის დრო იყო, როცა განათლების მინისტრის მოადგილე, ვინმე ცინცაძე ცინიკურად აცხადებდა,—ბალეტის ერთი მოცეკვავე მირჩევნია მთელ ქართულ თეატრსო.

თეატრმა მაყურებელი დაჰკარგა და აქტიორული შემოქმედება დაკნინდა, რადგან ამ აუტანელ პირობებში არავითარ ძიებაზე, საინტერესო სცენიურ მუშაობაზე ფიქრიც არ შეიძლებოდა, ოცნებაც კი უიმედობით იყო მოწამლული.

მხოლოდ მას შემდეგ, რაც მრავალ ბრძოლებში გამობრძმედილი ლენინ-სტალინის გმირული პარტიის ხელმძღვანელობით საქართველოს შეუხებმა და გლეხებმა წითელი არმიის ძმური დახმარებით დაამხვეს მჩაგვრელი კლასების ბატონობა და დაამყარეს საბჭოთა ხელისუფლება, მტკიცე საფუძველი ჩაეყარა ქართული კულტურის აღორძინებას. თეატრი, როგორც კლასობრივი ბრძოლისა და მასებზე ზეგავლენის მახვილი იარაღი, არ შეიძლებოდა დაუქმებული ყოფილიყო, არ შეიძლებოდა მასებისაგან მოწყვეტით მისი დატოვება. ახალ პირობებში ახალი თეატრის შექმნის პრობლემა დგებოდა. თეატრს დიდი კულტურული მისია ეკისრებოდა.

პარტიამ და ხელისუფლებამ შეჰქმნეს ქართული სცენის ხანგრძლივი არსებობის მანძილზე არნახული პირობები ქართული თეატრალური ხელოვნების განვითარებისა და წინსვლისათვის. თეატრისადმი დიდი ყურადღებისა და მზრუნველობის ატმოსფერომ მშობლიურ თეატრს დაუბრუნა უველა ისინი, ვინც ნაციონალური სცენის დევნისა და შეიწროების პირობებში იძულებული იყო გულისტკივილით მოშორებოდა თავისი საყვარელი ქვეყნის ხელოვნების შეზღუდულ და შეგნებულ სარბიელს. განახლებულ ქართულ თეატრს დაუბრუნდა დიადი რუსი ხალხის თეატრში აღზრდილი, სახელგანთქმული ოსტატი კოტე მარჯანიშვილი.

თეატრალური ხელოვნების მუშაკთა უმრავლესობამ, განსაკუთრებით ახალგაზრდა აქტიორულმა ძალებმა, აღფრთოვანებულებმა პარტიისა და ხელისუფლების ყურადღებითა და მზრუნველობით თეატრისადმი, სრულიად გარდაჰქმნეს თეატრი და სასცენო შემოქმედებაში, კოტე მარჯანიშვილის მხატვრული ხელმძღვანელობით, დაწესდა მაღალი მხატვრული კულტურა.

და დაიწყო ახალი, ბრწყინვალე ხანა ქართული თეატრის ისტორიაში, როდესაც რუსთაველის სახელობის თეატრში სპექტაკლები იქმნება არა ცალკეულ გასტრალიორ-მსახიობთა შემოქმედებით, არამედ ძლიერი აქტიორული ანსამბლის მომხიბვლელი თანახმოვანობით. ამ დროიდან თეატრში სასცენო შემოქმედების გაცხოველებით იზრდებიან აქტიორთა, რეჟისორთა, კომპოზიტორთა, მხატვართა და დრამატურგთა ძალები, რამაც უზრუნველჰყო ახალი თეატრების შექმნა და ჩამოყალიბება.

საბჭოთა თეატრალური კულტურის წიაღში აღმოცენებულ ახალ თეატრთა შორის ერთერთი პირველი ადგილი უჭირავს მარჯანიშვილის სახელობის თეატრს, რომელმაც სასცენო შემოქმედებითი მუშაობის უკვე 10 წლის მანძილი სახელოვნად განვლო.

მარჯანიშვილის თეატრი აქტიორული შემოქმედების, აქტიორული ანსამბლის თეატრია. შეცდომაა, თუ ვინმე ფიქრობდა, თითქოს მარჯანიშვილს რეჟისორის თეატრის შექმნა უნდოდა. პირიქით, მარჯანიშვილი ამბობდა: „თეატრი შესდგება შემოქმედების სამი უშეალო მონაწილისაგან — ესენი არიან ავტორი, ჰქტიორი და მაყურებელი. ერთერთი ამ ელემენტთაგანი თუ არ არის, თეატრი ვერ იარსებებს... რეჟისორი თეატრში სრულებითაც არ არის შემოქმედების მთავარი ელემენტი. ურეჟისოროდ თეატრი არ მოკვდება, ოუმცა უმისოდ ამჟამად თეატრის მუშაობა არ ვარგა". თეატრის მთავარ ელემენტს აქტიორი შეადგენს, რამდენადაც მან დრამატიული ნაწარმოების აზრი და იდეა მაყურებლამდე უნდა მიიტანოს.

ჩამოყალიბდა და გაიზარდა ახალი ფორმაციის აქტიორი, რომლის შემოქმედების დედააზრს განსაზღვრავს მსოფლიო პროლეტარიატის მასწავლებლის ლენინის ცხოველმყოფელი ლოზუნგი: „ხელოვნება ეკუთვნის ხალხს".

ახალი ფორმაციის აქტიორის შემოქმედების მასაზრდოებელი წყარო პირველ რიგში მხატვრული შემოქმედების წიაღშია. ქართული დრამატურგიაც ხომ ამ გზით ვითარდება. საბჭოთა პიესები უმეტეს შემთხვევაში ხალხური შემოქმედების სცენიურ გამოყენებას გულისხმობენ.

ხალხური შემოქმედება თავისი ბუნებით უაღრესად სინთეტიკურია და ამიტომ, ახალი დრამატურგიული მასალის შესაბამისად, ახალი ფორმაციის აქტიორის ბუნებაც სინთეტიკური გახდა. მსახიობის შემოქმედება მრავალმხრივად იშლება, იგი აღარ იზღუდება მხოლოდდამხოლოდ მხატვრული მეტყველების ოსტატობით. აქტიორი ვოკალურ-მუსიკალურ და ქორეოგრაფიულ ხელოვნებასაც ეუფლება და მოძრიბველ პლასტიკურობასა და რიტმიულობას აღწევს.

აქტიორული ოსტატობის ხალხური შემოქმედების ფორმებით გამდიდრების საუკეთესო ნიმუშს და მისაბაძ მაგალითს წარმოადგენს მარჯანიშვილის თეატრის მსახიობების ნიკო ილურიძისა და ა. გომელაურის მიერ ხალხურ სანახაობათა საგანძურიდან მეფანდურის და მოშაირის სახეების აღდგენა და წარმოსახვა. სწორედ ხალხური შემოქმედების გამოყენებით მეტად ნიჭიერმა ახალგაზრდა აქტიორმა ნ. ილურიძემ შესძლო „ხინოშვილის გურიაში" შეექმნა მეხუთლას დაუვიწყარი სახე და ოსტატურად ჩაეტარებინა ზღაპრის მოყოლის სცენა.

ჩვენი ხალხური შემოქმედება უაღრესად ოპტიმისტურია. ჩაგვრისა და მონობის აუტანელ პირობებშიაც კი ხალხური პოეზიის ფანდური იმედის მომგვრელ, გამამხნევებელ ჰანგებზე ჟღერდა. ხალხური შემოქმედება დღესასწაულებრივია. მარჯანიშვილის თეატრმა სცენიურ შემოქმედებაში შემოიტანა დღესასწაულებრივი განწყობა და სპექტაკლები შემოქმედების ზეიმად აქცია („ცხვრის წყაარო", „მზის დაბნელება საქართველოში", „ურიელ აკოსტა", „როგორ", „ხინოშვილის გურია", „ნაპერწკლიდან", „კოლმეურნის ქორწინება"). ახალი ფორმაციის აქტიორის შემოქმედების ერთერთი დამახასიათებელი თვისება სწორედ ეს დღესასწაულებრივი ტონი და ელფერია. ეს თვისება არის, ახალი აქტიორული შემოქმედებით შექმნილ სახეებს მომხიბვლელ თეატრალობასა და ამაღელვებელ პათოსს რომ უქმნის.

თ. ჭავჭავაძის ლაურენსია, ვ. ანჯაფარიძის ივდით, შ. ღამბაშიძის დე-სილვა, უშ. ჩხეიძის, პ. კობახიძის, ს. ზაქარაიძის უორიელ, მ. სარაულის, გ. კოსტავას დე-სანტოს, ვ. გოძიაშვილის ფიგარო, პ. კობახიძის, გ. შავგულიძის ფერდინანდ. განახლებული ქართული სცენის შესანიშნავი სახეებია. თვითეულ მათგანში იგრძნობა ყოფაცხოვრებითი ტონიდან ამაღლებული, დღესასწაულებრივი ელფერით მოსილი სიტყვის და ჟესტის მგზნებარე თეატრალობა.

აქტიორულ შემოქმედებაში ეს საზეიმო, დღესასწაულებრივი განწყობა სათავეს ნახულობს ოქტომბრის რევოლუციის ძლევამოსილებით აღფრთოვანებული ხალხის სიხარულში, ჩვენს ქვეყანაში სოციალიზმის გამარჯვებით დამკვიდრებულ ბედნიერ და საამურ ცხოვრებაში.

ახალი აქტიორული სტილის შემუშავება, ჩამოყალიბება და დადგინება უმტკივნეულოდ არ ხდებოდა. მარჯანიშვილის თეატრის სცენაზე მსახიობის შემოქმედების ზრდას თან დაჰყვა სიძნელე, რაც მდგომარეობდა იმაში, რომ ზოგჯერ აქტიორი ზედმეტი ესთეტიზმით შექმნილ სახეს უკარგავდა სოციალურ აზრს და ზოგჯერ კიდევ გარეგნული სანახაობითი ფორმებით გატაცებული უკარგავდა გმირს მის შინაგან არსს („ბეატრიჩე ჩენჩი", „ყარსენა") ხოლო ზოგჯერ თეატრის რეპერტუარში ადგილი ეთმობოდა მდარე იდეურ - მხატვრული ღირებულების პიესას („განურჩევლად პიროვნებისა", „მოხუცი ენტუზიასტი"), რომლებიც აქტიორის შემოქმედების ზრდას ანელებდა. სასცენო შემოქმედებაში ამ გზააცდენილობისაგან თავის დაღწევით მარჯანიშვილის თეატრის მსახიობი ეუფლება შემოქმედების რეალისტურ მეთოდს.

როგორც საერთოდ სსრ კავშირის ხალხთა სასცენო შემოქმედების შემდგომი ზრდა-განვითარებისათვის, ასევე მარჯანიშვილის თეატრის წინსვლისათვის გადამწყვეტი როლი ითამაშა სკპ. კ. პ. (ბ) ც. კ-ის 1932 წლის 23 აპრილის ისტორიული დადგენილების რეალიზაციამ. ქართველი ხალხის საამაყო შვილის ამხ. ლ. ბერიას მითითებათა განხორციელებამ და მის მიერ დასახულ ღონისძიებათა ცხოვრებაში გატარებამ უზრუნველჰყო ქართველი აქტიორის შემდგომი შემოქმედებითი ზრდა — სოციალისტური რეალიზმის მეთოდის დაუფლება.

აქტიორულ შემოქმედებაში რეალისტური სტილის დამკვიდრებას პრაქტიკულად ხელი შეუწყო ქართული რეალისტური აქტიორული სკოლის (მაკო საფაროვ-აბაშიძის, ნატო გაბუნიას, ვასო აბაშიძის, ლადო მესხიშვილის, კოტე მესხის) გამოცდილების ათვისებამ. მარჯანიშვილის თეატ

ᲛᲐᲠᲗᲚᲛᲐᲓᲘᲓᲔᲑᲔᲚᲘ ᲡᲐᲮᲔᲚᲛᲬᲘᲤᲝ ᲛᲔᲣᲠᲜᲔᲝᲑᲘᲡ ᲓᲐᲬᲔᲡᲔᲑᲣᲚᲔᲑᲔᲑᲘᲡ ᲨᲔᲡᲐᲮᲔᲑ

ᲛᲐᲠᲗᲚᲛᲐᲓᲘᲓᲔᲑᲔᲚᲘ ᲡᲐᲮᲔᲚᲛᲬᲘᲤᲝ ᲛᲔᲣᲠᲜᲔᲝᲑᲘᲡ ᲓᲐᲬᲔᲡᲔᲑᲣᲚᲔᲑᲔᲑᲘᲡ ᲨᲔᲡᲐᲮᲔᲑ

ᲛᲐᲠᲗᲚᲛᲐᲓᲘᲓᲔᲑᲔᲚᲘ 10 ᲛᲐᲘᲡᲘᲡ (ᲣᲙᲐᲜᲐᲡᲙᲜᲔᲚᲘ) ᲡᲐᲮᲔᲚᲛᲬᲘᲤᲝ ᲛᲔᲣᲠᲜᲔᲝᲑᲘᲡ ᲓᲐᲬᲔᲡᲔᲑᲣᲚᲔᲑᲔᲑᲘᲡ ᲨᲔᲡᲐᲮᲔᲑ ᲓᲐᲛᲢᲙᲘᲪᲓᲐ.

ᲛᲐᲠᲗᲚᲛᲐᲓᲘᲓᲔᲑᲔᲚᲘ ᲡᲐᲮᲔᲚᲛᲬᲘᲤᲝ ᲛᲔᲣᲠᲜᲔᲝᲑᲘᲡ ᲓᲐᲬᲔᲡᲔᲑᲣᲚᲔᲑᲔᲑᲘᲡ ᲨᲔᲡᲐᲮᲔᲑ ᲓᲐᲛᲢᲙᲘᲪᲓᲐ.

ᲛᲐᲠᲗᲚᲛᲐᲓᲘᲓᲔᲑᲔᲚᲘ 10 ᲛᲐᲘᲡᲘᲡ (ᲣᲙᲐᲜᲐᲡᲙᲜᲔᲚᲘ)